

ပြည်ထောင်စုသမ္မတမြန်မာနိုင်ငံတော်အစိုးရ
စိုက်ပျိုးရေး၊ မွေးမြူရေးနှင့်ဆည်မြောင်းဝန်ကြီးဌာန
ကျေးလက်ဒေသဖွံ့ဖြိုးတိုးတက်ရေးဦးစီးဌာန
လွိုင်ကော်-ရှားတောမြို့နယ်



လူထုဗဟိုပြုစီမံကိန်း

National Community Driven Development Project



ကျေးရွာဖွံ့ဖြိုးရေးအစီအစဉ် (၂၀၁၇-၂၀၁၈)
Village Development Plan(VDP)
လွိုင်ကော်မြို့နယ်၊ မြောက်ပိုင်းကျေးရွာအုပ်စု၊ ဒေါတနောကျေးရွာ

မာတိကာ

အကြောင်းအရာ

စာမျက်နှာ

၁။ မြို့နယ်ပြင်မြေပုံ	၃
၂။ အုပ်စုမြေပုံ	၄
၃။ အုပ်စုတွင်ပါဝင်သောကျေးရွာများစာရင်း	၅
၄။ ကျေးရွာသမိုင်းကြောင်း(ကျေးရွာအခြေခံအချက်အလက်များ)	၆
၅။ လူထုပူးပေါင်းပါဝင်သော လူမှုဆန်းစစ်ခြင်းနှင့်အကဲဖြတ်ခြင်းလုပ်ငန်းစဉ် (PSA/PRA) အကျဉ်းချုပ်ဇယား	၈
၆။ လူမှုရေး နှင့် အရင်းအမြစ်ပြင်မြေပုံ	၉
၇။ လူမှုရေး နှင့် အရင်းအမြစ်ပြင်မြေပုံသုံးသပ်ချက်	၁၀
၈။ ဥစ္စာနေကြွယ်ဝမှုအဆင့် သတ်မှတ်ချက်ပြပုံ	၁၁
၉။ ဥစ္စာနေကြွယ်ဝမှုအဆင့်သတ်မှတ်ချက်ဇယားသုံးသပ်ချက်	၁၂
၁၀။ ရာသီခွင်ပြဇယား	၁၃
၁၁။ ရာသီခွင်ပြဇယားသုံးသပ်ချက်	၁၄
၁၂။ အရင်းအမြစ် အသုံးပြုမှုနှင့်ထိန်းချုပ်မှု	၁၅
၁၃။ အရင်းအမြစ် အသုံးပြုမှုနှင့်ထိန်းချုပ်မှု သုံးသပ်ချက်	၁၇
၁၄။ ပင့်ကူအိမ်ပြပုံ (ကျား၊မ)	၁၈
၁၅။ ပင့်ကူအိမ်သုံးသပ်ချက် (ကျား၊မ)	၁၉
၁၆။ အဖွဲ့အစည်းချိတ်ဆက်မှုပြပုံ	၂၀
၁၇။ အဖွဲ့အစည်းချိတ်ဆက်မှုပြပုံသုံးသပ်ချက်	၂၁
၁၈။ ကော်မတီဝင်များစာရင်း	၂၂
၁၉။ ကျေးရွာအချက်အလက်များ (ပုံစံ-၁)	၂၄
၂၀။ စီမံကိန်းအချိန်ဇယား (ပုံစံ-၂)	၂၆
၂၁။ ကျေးရွာဖွံ့ဖြိုးရေးဦးစားပေးအစီအစဉ် (ပုံစံ-၃)	၂၈
၂၂။ အစည်းအဝေးမှတ်တမ်းများ	၂၉
၂၃။ ကဏ္ဍအလိုက်ဦးစားပေးဖွံ့ဖြိုးရေးလုပ်ငန်းစဉ်များ	၃၀
၂၄။ ဦးစားပေးလုပ်ငန်းများရွေးချယ်ခြင်းဇယား	၃၁
၂၅။ ကျေးရွာဖွံ့ဖြိုးရေးအစီအစဉ်ဆောင်ရွက်မှုမှတ်တမ်းဇယား	၃၂

ရှားတောမြို့နယ်

ရမ်းဗြည်နယ်

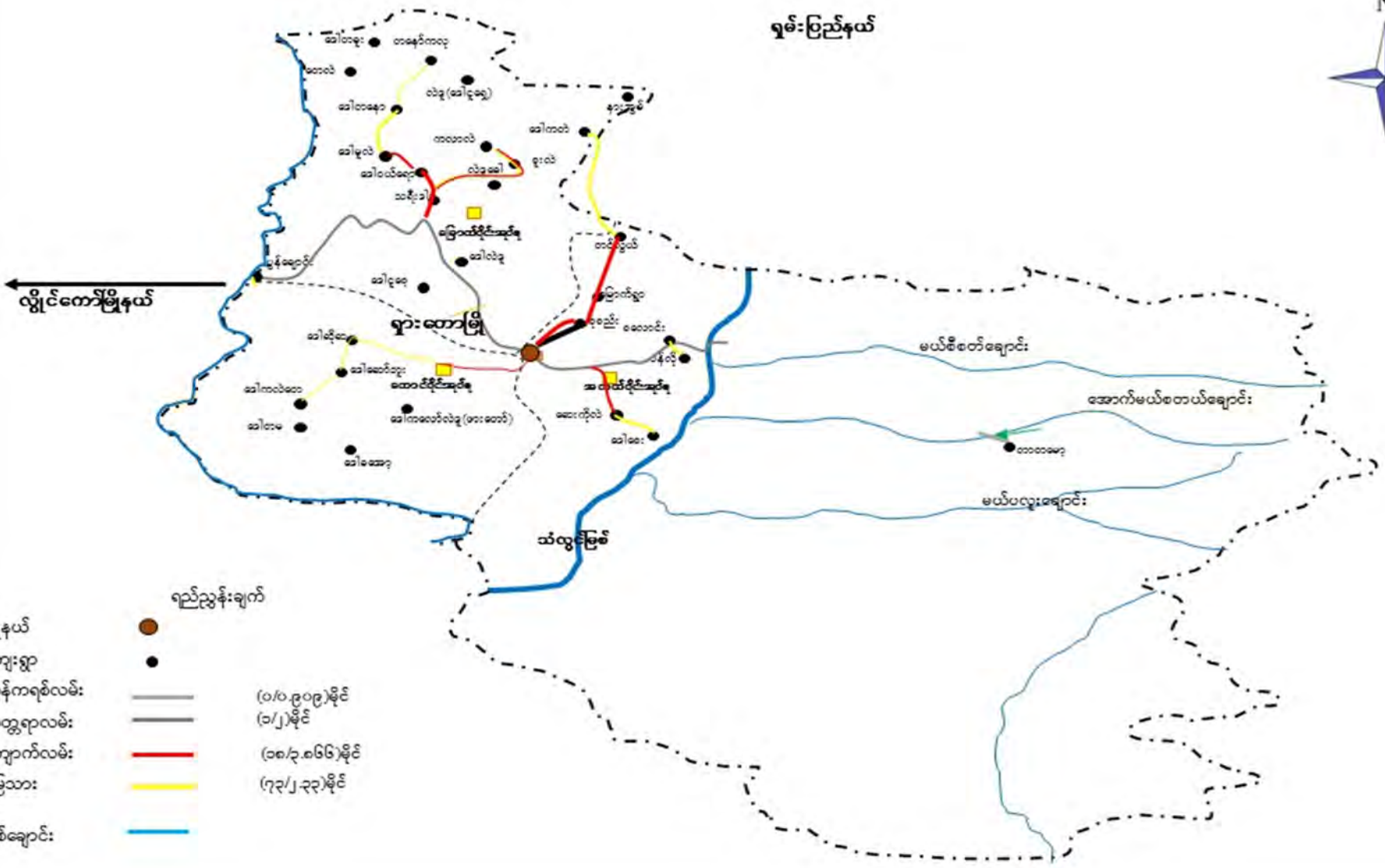

- မြို့နယ်
- ကျေးရွာ
- ကွန်ကရစ်လမ်း
- ကတ္တရာလမ်း
- ကျောက်လမ်း
- မြေသား
- မြစ်ချောင်း
- ရည်ညွှန်းချက်
- (၀/၀.၉၀၉)မိုင်
 - (၁/၂)မိုင်
 - (၁၈/၃.၈၆၆)မိုင်
 - (၇၃/၂.၃၃)မိုင်
 -
 -

ကျေးရွာအုပ်စုတွင် ပါဝင်သော ကျေးရွာများစာရင်း

စဉ်	ကျေးရွာအုပ်စုအမည်	ကျေးရွာအမည်	မှတ်ချက်
၁။	မြောက်ပိုင်း	နန်းအွမ်လေး	
၂။		မြောက်ပိုင်းစုစည်း	
၃။		ဒေါလဲဒူ	
၅။		ပွန်ချောင်း	
၆။		သရီးဒါး	
၇။		ဒေါဝယ်ရော	
၈။		ဒေါမူလဲ	
၉။		ဒေါတနော	
၁၀။		ဒေါနော်ကလု	

လူထုဗဟိုပြုစီမံကိန်းမှ လူထုပူးပေါင်းပါဝင်သောနည်းဖြင့် ပထမနှစ်စီမံကိန်းမိတ်ဆက်အစည်းအဝေး

(၂၀၁၇-၂၀၁၈) ခုနှစ်

ကျေးရွာအုပ်စုအမည် - မြောက်ပိုင်းအုပ်စု ကျေးရွာအမည်-ဒေါတနောကျေးရွာ ရက်စွဲ - ၂၉ . ၉ . ၂၀၁၇

၁။ ကျေးရွာသမိုင်းကြောင်း

ဒေါတနော ကျေးရွာသည် ကယားပြည်နယ် ရှားတောမြို့ မြောက်ပိုင်းအုပ်စုတွင် တည်ရှိပါသည်။ ကျေးရွာ အိမ်ခြေ (၆၈) အိမ်လူဦးရေ (၄၀၅)ဦး ကျား-၂၀၂ ,မ-၂၀၃ ဖြစ်သည်။အများစုမှာ ကယားလူမျိုးစု နေထိုင်ပြီး စိုက်ပျိုးရေးကိုအဓိက စိုက်ပျိုးပြီးအသက်မွေးဝမ်းကြောင်းနေထိုင်ကြသည်။ ရိုးရာဓလေ့ ဖြစ်သော တံခွန်တိုင် ကိုးကွယ်ကြသည် အချိုးအိမ်ထောင်စုသည် ခရစ်ယာန်ဘာသာ ကိုးကွယ်သည့် အိမ်လည် ရှိသည်။

ဒေါတနောကျေးရွာ စတင်တည်ထောင်သောခုနှစ် မသိပါ ဦးကေးရယ် မှ ကျေးရွာသမိုင်း အကြောင်း စတင်သိသည့်နှစ် မှာ ၁၉၇၀ ခုနှစ်မတိုင်းခင်ကတည်းက ကျေးရွာတည်ရှိသည် ၁၉၇၀နောက်ပိုင်း တွင် အိမ်ခြေ (၁၀၀) ကျော်နေထိုင်ကြသည်။ ၁၉၉၆ ခုနှစ်မှ စ၍ နယ်မြေငြိမ်းချမ်းသောကြောင်းတိုက်ပွဲ ဖြစ်ပွားသော ကြောင်း ရှမ်းပြည်နယ် ဘက်သို့ စစ်ဘေးရှောင်ခဲ့ကြသည်။စစ်ဘေးရှောင်နေစဉ်ကာလတွင် စားဝတ်နေရေး အတွက်အခက်ခဲကြုံတွေ့ရသည်။ကြိုရာ ကျပန်း နေ့စားအလုပ် ,အသိမိတ်ဆွေးထံချေးယူကာ ဝမ်းစာအတွက် ဖြေရှင်းခဲ့ကြသည်။ ၇ နှစ်ကျော် စစ်ဘေးရှောင်နေရသည် ၂၀၀၆ ခုနှစ်အတွင်း နယ်မြေ အခြေနေ အနည်းငယ် ငြိမ်းချမ်းလာကာ ရွာဟောင်း ဒေါတနောရွာကို အိမ်ခြေ ၃၇ အိမ်နှင့်စတင်ပြန်လည် နေထိုင်ခဲ့ကြ သည်။တဖြည်းဖြည်းအိမ်ခြေတိုးလာ သည်အစိုးရ အသိမှတ်ပြုနေထိုင်ခွင့် ရရှိပြီး အစိုးရမှ မူလတန်းကျောင်း စတင်ဖွင့်လှစ်ပေးခဲ့သည်။ အိမ်ထောင်စုအချိုး ရေကြည်ရာမြတ်နရာ ပြောင်းရွေ့ကြသည်ဒုက္ခသည်စခန်းသို့ ပြောင်းရွေ့နေထိုင်သည့်အိမ်လည်ရှိသည်။

၂၀၀၈ ခုနှစ်တွင်ဂရုကာ မှရေသွယ်ယူပေးသည် ၂၀၁၀ ဝန်းကျင် အိမ်ခြေ ၇၀ တိုးလာသည် ၂၀၁၃ခုနှစ် IRC အဖွဲ့မှ စာသင်ကျောင်းအိမ်သာနှင့် ဂါလံ၅၀၀ ဆံ့မိုးရေလှောက်ကန်ဆောက် ပေးခြင်းနှင့် ကျန်းမာရေးအသိပညာ ယင်လုံအိမ်သာပံ့ပိုးခြင်းလုပ်ငန်းများဆောင် ရွက်ခဲ့သည်။

မှတ်တမ်းတင်သူ
အမည် - ဒေါ်ဦးဌေးရယ်
ရာထူး-လူထုစည်းရုံးရေးမှူး

လူထုပူးပေါင်းပါဝင်သောလူမှုဆန်းစစ်ခြင်းနှင့်အကဲဖြတ်ခြင်းလုပ်ငန်းစဉ် (PSA/PRA) အကျဉ်းချုပ်ဇယား

စဉ်	အကြောင်းအရာ	ရက်စွဲ	ဦးတည်အုပ်စု	တက်ရောက်သူ			အဓိကဆွေးနွေးချက်များ
				ကျား	မ	ပ	
၁	လူမှုရေးအရင်းအမြစ်ပြမြေပုံ (social Map/Resource Map)	၂၀၀၈.၁၂.၁၅	ရပ်မိ၊ရပ်ဖ ကော်မတီဝင်များ	၄၈	၂၅	၇၃	အိမ်အမျိုးအစားများ၊အခြေခံအဆောက်အဦများ၊လမ်းပန်းဆက်သွယ်ရေးအခြေအနေ၊လယ်ယာမြေမြစ်ချောင်း၊ရေတွင်းရေကန်သစ်တောများ
၂	ဥစ္စာနေကြွယ်ဝမှုအဆင့်သတ်မှတ်ချက် (Wealth Ranking)	၂၀၀၈.၁၂.၁၅	ချမ်းသာ၊အလယ်အလတ်၊နွမ်းပါးအုပ်စု	၄၈	၂၅	၇၃	ကျေးရွာလူမှုစီးပွားအုပ်စုများ၊ခွဲခြားသတ်မှတ်နိုင်ရေးအတွက်အခြေခံ စံနှုန်းများသတ်မှတ်ခြင်းကျေးရွာသားများနှင့်အများသဘောတူခွဲခြား သတ်မှတ်ခြင်း
၃	ပိုင်ဆိုင်မှုသုံးသပ်ခြင်း	၂၀၀၈.၁၂.၁၅	ကော်မတီဝင်၊အမျိုးသမီး၊အမျိုးသားများ	၄၈	၂၅	၇၃	အမျိုးသမီးနှင့် အမျိုးသားများပိုင်ဆိုင် ပြီးထိန်းချုပ်ထားသည့်ပိုင်ဆိုင်မှု(သို့) အရင်းအမြစ်များကိုသုံးသပ်ခြင်း
၄	ရာသီခွင်ပြကွဲဒီဇိုင်း Seasonal Calender	၂၀၀၈.၁၂.၁၅	ကော်မတီဝင်၊အမျိုးသမီး၊အမျိုးသားများ	၄၈	၂၅	၇၃	ရာသီဥတု၊စိုက်ပျိုးသီးနှံများ၊လယ်ယာလုပ်ငန်းများ၊ဝင်ငွေထွက်ငွေမွေးမြူရေးလုပ်ငန်းများ
၅	ပင့်ကူအိမ်ကွန်ယက် (Spider Web)	၂၀၀၈.၁၂.၁၅	အမျိုးသား၊အမျိုးသမီးများ	၄၈	၂၅	၇၃	အမျိုးသား၊အမျိုးသမီးများတန်းတူအခွင့်အရေးရရှိမှုနှင့်မရရှိသည့်အကြောင်းအရင်းများ
၆	အဖွဲ့အစည်းချိတ်ဆက်ပုံ(Venn Diagram)	၂၀၀၈.၁၂.၁၅	ကျေးရွာလူမှုဖွံ့ဖြိုးရေးအဖွဲ့အုပ်ချုပ်ရေးအဖွဲ့၊ကျေးရွာစီထောက်အဖွဲ့	၄၈	၂၅	၇၃	ကျေးရွာတွင်ရှိအဖွဲ့အစည်းများနှင့်ဖွံ့ဖြိုးရေးလုပ်ငန်းအတွက်ချိတ်ဆက်ဆောင်ရွက်လုပ်ကိုင်မှု

ဒေါတနောကျေးရွာ၏ အရင်းအမြစ်ပြ မြေပုံ

ဒေါတနော ကျေးရွာ

ရက်စွဲ - ၂၉.၉.၂၀၁၈

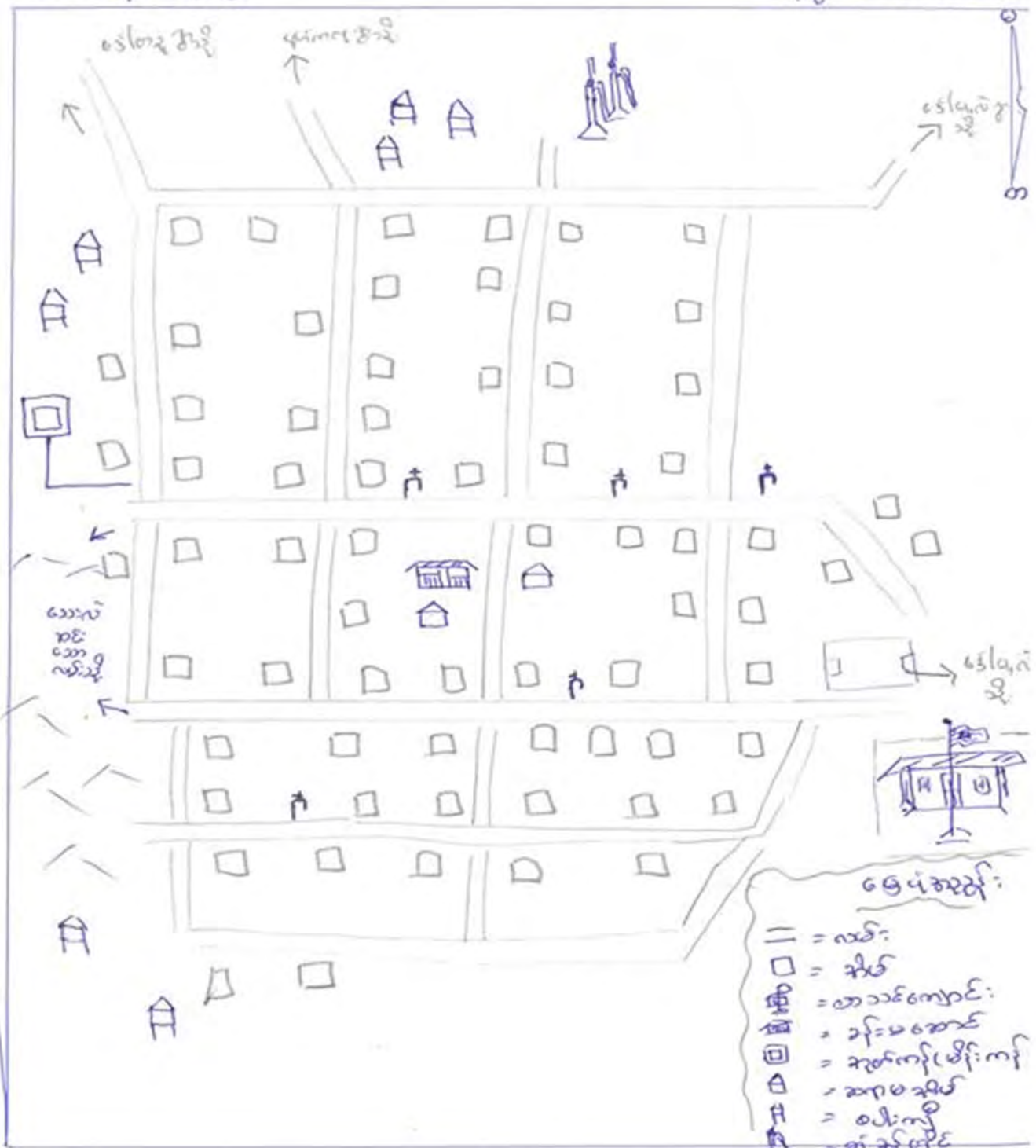

ဒေါ်တနောကျေးရွာ၏ အရင်းအမြစ်ပြုပြင်မှု သုံးသပ်ချက်

ဒေါ်တနောကျေးရွာသည် ကယားပြည်နယ်၊ရှားတော မြို့၊မြောက်ပိုင်းအုပ်စုတွင် တည်ရှိပါသည်။ လွိုင်ကော် မှ ရှားတောမြို့မရောက်ခင် သွားသည့်ဆက်သွယ်ရေးလမ်း မကြီးပေါ်ရှိဒေါ်တနောလဲ လမ်းခွဲမှ မြောက်ဘက် (၁၀)မိုင် ခန့်ရှိတောင်ပေါ်တွင် တည်ရှိသည်။ဒေါ်တနောရွာထိ ကားလမ်းမပေါက်ပါ ဒေါ်တနောရွာ ထိသာကားလမ်း ပေါက်ပါ သည်။ဒေါ်တနောရွာ ကနေ ခြေခြင် (သို့)ဆိုင်ကယ်ဖြင့် ဆက်လက် သွားမှ သာဒေါ်တနောရွာရောက်သည်။ ဤကျေးရွာ သည်လွိုင်ကော်မြို့ အကွာဝေးသည် (၄၅)မိုင်ရှိ သည်ရှားတော်မြို့ မှာ (၂၇)မိုင်ရှိသည်။ဒေါ်တနော ရွာ၏အရှေ့ဘက် (၆)ဖာလုံအ ကွာသည် ဒေါ်မူလဲရွာ ရှိသည်။မြောက်ဘက် (၃)မိုင်ဝန်းကျင်တွင်ဒေါ်နော်ကလုရွာရှိသည်

ဒေါ်တနောရွာ၏ အိမ်ခြေမှာ (၆၈)အိမ်၊စုစုပေါင်းရေသည် (၄၁၄)ဦး၊ကျ ဘေး-(၂၀၆) ဦး၊မ- (၂၀၈) ဦးဖြစ်သည်။ကျေးရွာ တွင် အမျိုးသမီးဦးဆောင်သော အိမ်ထောင်စုမှာ(၉)စု ရှိပါသည်။ မသန်စွမ်းသူ (၂) ဦးရှိသည်။ အိမ်အမျိုးအစားသည် ပျဉ် ထောင်သွပ်မိုး၊ အိမ်၊ ဝါး ၊ ထရံကာ၊ သွပ်မိုးအိမ်ဖြင့် အများစု နေထိုင်ကြသည်။ အများပိုင်အဆောင်အဦးများမှာ စာသင် ကျောင်း ခန်းမဆောင်၊နှင့် ကေ့ထိုးဘိုးခန်းမဆောင် ရှိပါသည်။

ဒေါ်တနောကျေးရွာသည် စာသင်ကျေ ဘေး ၁ ကျေ ဘေးရှိသည်၎င်း မှာမူလွန်ကျေ ဘေးဖြစ်သည် (၂၀၀၆)ခုနှစ် တွင် အစီရ နှင့်ရွာလူထုပူးပေါင်းဆောက်လုပ်ထားသည်အ စီရအသိမှတ်ပြုသည့်ကျောင်းလည်း ဖြစ်သည်။စာသင်ကျေ ဘေးတွင် ၂၀၁၃-၁၄ ခုနှစ် တွင်IRC အဖွဲ့မှကျေ ဘေးမိုးရေလျှောက်ကန်၊နှင့် နှစ်ခန်းတွဲ အိမ်သာတစ်လုံးတည် ဆောက်ပေးခဲ့သည်။ စာသင်ခန်း မလုံလောက် ၍ အစီရဘက်သည်လည်းကျေ ဘေး ဆောင်တိုး ချဲ့ ခြင်း၊နှင့် ဆရာ/မ အိမ်သာကို ထပ်မံပံ့ပိုး ခဲ့သည်။

ဒေါ်တနောရွာပညာသင်ယူသည့် ကလေးမျှ ဘေးစုသည် မူလွန် (၆)တန်းထိပညာ သင်ယူရန် အခွင့်ရေးပြည့်ဝ စွာ ရရှိပြီ ဆက်လက်အလယ်တန်းအဆင့်ပညာသင်ယူရန် အခြားကျေးရွာသို့ သွား ရောက်ပညာသင်ယူမှသာ ရမည်အချိုးမတတ် နိုင်သည့်က လေးမိဘများသည် မိမိကလေးများဆက်လက် ပညာသင်ယူရန်မပို့နိုင်၍ ကလေးအချိုး ပညာဆက် သင်ယူရန် အခွင့်ရေးနည်းခဲ့သည်။

ကျေးရွာဆေးပေးခန်း မရှိသောကြောင့်ကျန်းမာရေးအတွက်ဆေးကုသရန်ခက်ခဲမှု ဖြစ်စေသည်။ တစ်လတစ်ကြိမ်နှစ်ကြိမ် နယ်လှည့် ဆေးကုပေးသော KNPP ဆေးကု သအဖွဲ့ရောက်ရှိချိန်တွင် ဆေးကုသရန်ရှိသည် စိုးရိမ်ရသောအခြေအနေ မျိုး ဖြင့် မကျန်း မာသည့်ခါသရီးဒါး အထိသွားရောက် ကုသမှုခံယူရသည်လမ်းပန်းဆက်သွယ်ရေးမ ကောင်းသောကြောင့် လူနာ အသက်စိုးရိမ်မှုရှိသည်။ ဒေါ်တနောကျေးရွာ သောက်သုံးရေအခြေအနေသည် ၂၀၀၈ခုနှစ်ဂရုကာအဖွဲ့မှစီမံခန့်ခွဲ ရေ သွယ် ယူစနစ်ဆောက်ရွက်ပေးခဲ့သည်။ယခုချိန်ထိရေရရှိသော်လည်းပွင်းလင်း ရာသီရောက်ချိန် ရေလာနည်းသည့် ပြဿနာ ကြုံတွေ့ရကာရေမလုံလောက်မှုဖြစ်စေ သည်။ ရေပိုက်ပြန်လည်ပြုပြင်နိုင်ရန် ပံ့ပိုးမည်အဖွဲ့စည်းနှင့် ချိတ်ဆက် ဆောင်ရွက်နေပါသည်။

ဒေါ်တနောရွာအဓိကအသက်မွေးဝမ်းမှာစိုက်ပျိုးရေးကိုအားထားပြီးလုပ်ကိုင်စားသောက်နေထိုင်ကြသည် စိုက်ပျိုးသီးနှံများမှာတောင်ယာစပါး၊လယ်စပါးနှင့်နှမ်းစသော သီးနှံကိုအများစု စိုက်ပျိုးကြသည်။ စိုက်ပျိုးသီးနှံထွက်သည့် ပေါ်မူ တည် ပြိုဝမ်းစာပြေလည်မှုရှိမရှိသိနိုင်သည်။

ဥစ္စာနေကြွယ်ဝမှုအဆင့် သတ်မှတ်ချက်ပြပုံ

မြို့နယ် - လွိုင်ကော် ၊ ကျေးရွာအုပ်စု - ထီးစဲခါး၊ ကျေးရွာ - ဒေါတနော ၊ ရက်စွဲ ၂၉ .၉ .၂၀၁၇

အမျိုးအစား	သတ်မှတ်ချက်/ညွှန်းကိန်းများ	အိမ်ထောင်စု အရေအတွက်	ရာခိုင်နှုန်း
ချမ်းသာ	<u>ပျဉ်အိမ်၊ သွပ်မိုး၊ ကျွဲနွား၊ ဆိုင်ကယ်၊ ၊ ဆန်စက်၊ လယ်၊လယ်ထွန်းစက်</u>	(၂၀)အိမ်	%
အလယ်အလတ်	<u>ဝါးအိမ်၊လယ်၊ ကျွဲနွား၊ ဆိုင်ကယ်</u>	(၃၇)အိမ်	%
ဆင်းရဲ/နွမ်းပါး	<u>ဝါးအိမ်၊ လယ်မရှိကျွဲနွားမရှိ၊ဆိုင်ကယ်မရှိ</u>	(၁၀)အိမ်	%
စုစုပေါင်းအိမ်ထောင်စု		(၆၇)အိမ်	၁၀၀%

ပါဝင်ဆွေးနွေးသူ

ကျား- ၄ဦး

မ - ၂၅ဦး

မှတ်တမ်းတင်သူ

အမည် - ဦးဌေးရယ်

ရာထူး - လူထုစည်းရုံးရေးမှူး

ဥစ္စာနေကြွယ်ဝမှုအဆင့်သတ်မှတ်ချက်ဇယားသုံးသပ်ချက်များ

ဒေါ်တနောကျေးရွာတွင်းနေထိုင်သည့်အိမ်ထောင်များပစ္စည်းဥစ္စာပိုင်ဆိုင်မှုအခြေအနေလေ့လာသုံးသပ်ချက်အရအမျိုးအစားသုံးမျိုးတွေ့ရှိရသည်။ ၎င်းမှာချမ်းသာအဆင့်၊ အလယ်လတ်အဆင့်နှင့်ဆင်းရဲသောမိသားစုအဆင့်ဟူ၍သုံးမျိုးရှိသည်။ အဆင့်(၁)ဖြစ်သော ချမ်းသာသောအိမ်ထောင်စုသည် လယ်၊ ပျဉ်ထောင်၊ သွပ်မိုးအိမ်၊ ဆန်စက်၊ ကျွဲ၊ နွား၊ နှင့် ဆိုင်ကယ်ရှိသည့် အိမ်ထောင်စုသည်ချမ်းသာအဆင့်ဟုပိုင်ဆိုင်မှုကြည့်ကာ သတ်မှတ်ကြသည်။ အဆင့်(၂)အလယ်လတ်ရှိအိမ်ထောင်စုသည် တောင်ယာ၊ လယ်၊ ကျွဲနွားနှင့် ပျဉ်ထောင်သွပ်မိုး အိမ်ရှိအိမ်ထောင်စုဖြစ်သည်။ အဆင့်(၃)ဆင်းရဲသည့်အိမ်ထောင်စုသည်ကျွဲနွားမရှိ၊ လယ်မရှိ၊ မိသားစုဦးရေများခြင်းစသောအမျိုးသမီးဦးဆောင်သည့်အိမ်ထောင်စုများဖြစ် ကြသည်။ အဆင့်တစ်အိမ်ထောင်စုမှာ(၂၀)အိမ်၊ အဆင့်နှစ်အိမ်ထောင်စုမှာ(၃၇)အိမ်နှင့်အဆင့်(၃)အိမ်ထောင်စုမှာ(၁၁)အိမ်ရှိကြသည်။

အဆင့်တစ်ချမ်းသာသောအုပ်စုသည်မိဘ၏အမွေရရှိခြင်း၊ ပြင်ပလုပ်ငန်းနှင့်အရောင်ဝယ်လုပ်ငန်းများလုပ်ဆောင်နေခြင်းကြောင့်ချမ်းသာသည့်အိမ်ထောင်စုဖြင့် သတ်မှတ်ခြင်းဖြစ်သည်။

ရာသီခွင်ပြ ဇယား၏ မြေပုံ

ရာသီခွင်ပြကွဒိန်

အကြောင်းအရာ	တန်ခူး 4	ကဆုန် 5	နယုန် 6	ဝါဆို 7	ဝါခေါင် 8	တော်သလင်း 9	သီတင်းကျွတ် 10	တန်ဆောင်မုန်း 11	နတ်တော် 12	ပြာသို 1	တပို့တွဲ 2	တပေါင်း 3
ရာသီဥတု												
စိုက်ပျိုးရေး												
ပင်စွေ/ထွက်စွေ												
ကျွန်းမာရေး												
ပွဲလမ်းသဘင်												
သောက်သုံးစေရ ရရှိမှု												
အစားအစာထူလုံမှု												

ဝါဂင်စွေးခွေးသူ

ကျား- 48

မ- 25

မှတ်တမ်းတင်သူ

အမည် ဦး ငွေရောင်

ရာထူး ရှေ့ထုတ်ရုံး ဝန်ထမ်း

ရာသီခွင်ပြ ဇယား၏ သုံးသပ်ချက်များ

ဒေါတနောကျေးရွာ၏ရာသီဥတုမှာ နွေ၊ မိုး , ဆောင်း ဟူသောဥတုသုံးပါးဖြင့် စိုက်ပျိုး လုပ်ကိုင် နေထိုင်ကြသည်။အသက်မွေးဝမ်းကြောင်းအတွက် အဓိကလုပ်ငန်းဖြစ်သည့်စိုက်ပျိုးသီးနှံများမှာလယ် စပါး၊တောင်ယာစပါး၊နှင့်နှမ်း သီးနှံများလုပ်ကိုင်စားသောက်နေထိုင်ကြသည်။

နွေရာသီ ချိန်ဖြစ်သော မတ်လ မှ မေလ ထိတွင် သီးနှံစိုက်ပျိုးရန် အတွက် တောင်ယာခုတ်၊ မီးရှိုး၊ ထင်းခွေ၊ တောလိုက်ပွဲ၊ရိုးရာတံခွန်တိုင်နှင့်မင်္ဂလာပွဲများ ပြုလုပ်သည့်ရာသီတခု ဖြစ်သည်။ နွေဥ တုကုန် မိုးရာသီစကူးချိန်ကာလဖြစ်သော ဇွန်လမှာတောင်ယာစပါးစိုက်ပျိုးကြသည်။ ဆက်လက်၍ နှမ်းစိုက် ခင်း ဝင်ပြီး တခါနှမ်းစိုက်ပျိုးပြီး ဇူလိုင်လထိနှမ်းစိုက်ကြသည်။ဩဂုတ်လ လတွင်လယ်ရှိသော အိမ် ထောင်စု များ သည်လယ်စပါးအတွက် ပျိုးကျပြီး၊လယ်ခင်းကြိုတင် ထယ်သည့်လုပ်ငန်းဆောင် ရွက် ကြသည်။ ဩဂုတ်လကုန်ခါနီးချိန်လယ်စပါးစိုက်ပျိုးကြသည်။စက်တင်ဘာ လရောက်ချိန်နှမ်းခုတ် သိမ်းကြ သည်။ အောက်တိုဘာ လတွင်တောင်ယာစပါးရိတ်သိမ်းကြသည်။နိုဝင်ဘာ လချိန်လယ်စပါး ရိတ်သိမ်းကြသည်။ဒေါတနောကျေးရွာ၏လုပ်ငန်းခွင်ရာသီ အခြေနေမှာ မေလ မှ နိုဝင်ဘာ လကုန် အထိအလုပ်များသည့်ရာသီဖြင့် တွေ့မြင်ရသည်။

ဒေါတနောကျေးရွာ ရာသီလိုက်ဖြစ်ပွားတတ်သောရောဂါများသည် မတ်၊ဧပြီလ တွင်ဝမ်းလျှော ရောဂါဖြစ်ပွားလေ့ရှိသည် ဇူလိုင်၊ဩဂုတ် လတွင်တုပ်ကွေးဖြစ်ပွားတတ်ပြီးနိုဝင်, ဒီဇင်ဘာ လတွင် နှာစေးချောင်းဆိုးမှုဖြစ်ပွားတတ်လေ့ရှိသည်။

ဒေါတနောရွာသောက်သုံးရေးရရှိမှုအခြေနေသည် မတ်လ မှ ဇွန်လ ထိရေလာနည်းပြီးရေမလုံ လောက်သည့်ပြဿနာကြုံတွေ့နေရသည်ကျန်သည့် လ သည်ရေလုံလောက်မှုရရှိသည်။ရေမလုံ လောက် သည့်ချိန်တွင် ရေကိုသောက်သုံးရေးဖြင့်ထားရှိကာရေချိုး၊အဝတ်လျော်သည်ခါအခြားရေ ရရှိသည့်နေရာထိသွားရပါသည်။

ဒေါ်တနောကျေးရွာ၏ အရင်းမြစ်အသုံးပြုမှုပုံစံ ပြေမြေပုံ

ကျား	မ	ကျား+မ
တံခွန်တိုင် ကျွဲ၊ နွား ဆန်စက် ဘောလီဘောကွင်း မြင်းလုံးကွင်း ဆိုင်ကယ်	အပ်ချုပ်စက် လက်ကန်းယက်	ထွန်းစက် သစ်တော အိမ် တောင်ယာ လမ်း လယ်

ဒေါ်တနောကျေးရွာ၏ အရင်းမြစ်ထိန်းချုပ်မှုပုံစံ ပြင်ဆင်မှု

ကျား	မ	ကျား+မ
တံခွန်တိုင် ကျွဲ၊ နွား ဆန်စက် ဘောလီဘောကွင်း မြင်းလုံးကွင်း ဆိုင်ကယ်	အပ်ချုပ်စက် လက်ကန်းယက်	ထွန်းစက် သစ်တော အိမ် တောင်ယာ လမ်း လယ်

ဒေါတနောကျေးရွာ၏ အရင်းမြစ်အသုံးပြုမှုနှင့် ထိန်းချုပ်မှုသုံးသပ်ချက်

ဒေါတနောကျေးရွာ သံစွဲသည့်အရင်းမြစ်များမှာလယ်ထွန်းစက်, ကျွဲနွား, ဆိုင်ကယ်၊ ဆန်စက်၊ ဘော လီဘောကွင်း၊ ခြင်းလုံးကွင်း နှင့် ရိုးရာတံခွန်တိုင်သည် အများအားဖြင့်အမျိုးသားများက သုံးစွဲ လေ့ရှိ သည်။ အပ်ချုပ်စက် နှင့် လက်ကန်းယက်သည်အမျိုးသမီးများသာသုံးစွဲကြသည်။အမျိုးသားနှင့် အမျိုးသမီးတန်တူ သုံးစွဲသော အရင်းမြစ်များသည် အိမ်၊ လမ်း၊ ရေ၊ သစ်တော၊ လယ်၊ တောင်ယာ ၊ စာသင်ကျောင်းနှင့် ခန်းမဆောင်များဖြစ်ကြသည်။

အရင်းမြစ် ထိန်းချုပ်မှုအပိုင်သည် တံခွန်တိုင်,ဆန်စက်,လယ်ထွန်းစက်,ဘောလီဘောကွင်း,ခြင်း လုံးကွင်းသည်အမျိုးသားများသာထိန်းချုပ်ကြသည်။အပ်ချုပ်စက်နှင့် လက်ကန်းယက်သည်အမျိုး သမီး များ ထိန်းချုပ်ပါသည်။အိမ်,လမ်း,ရေ,သစ်တော,လယ်,တောင်ယာ,စာသင်ကျောင်းနှင့်ခန်းမ ဆောင်တို့ သည် အတူတကွထိန်းချုပ်ကြသည်။

ပင့်ကူအိမ်ပြုမြေပုံ

ပင့်ကူအိမ် သုံးသပ်ခြင်းပြပုံ

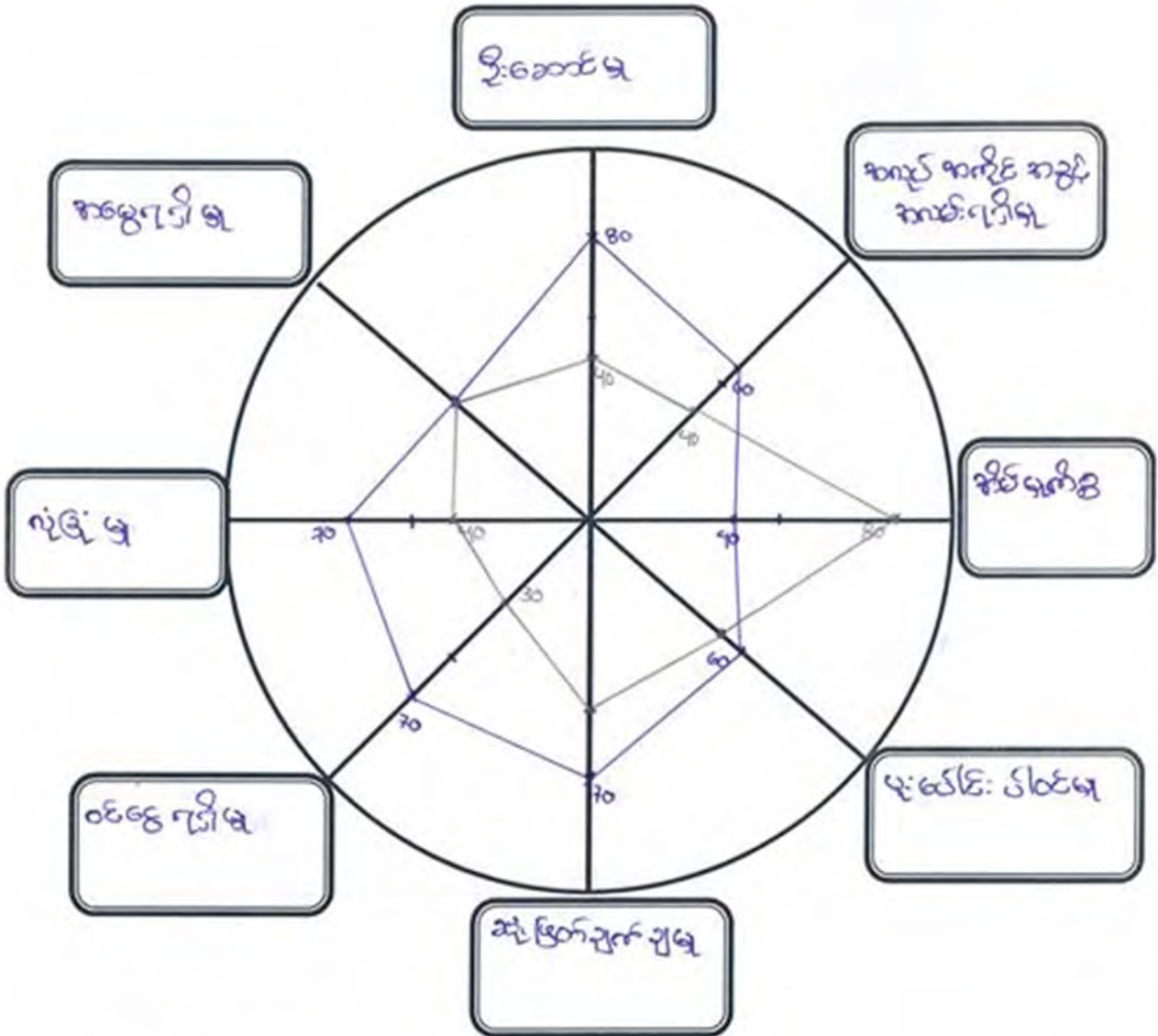

အမျိုးသား -- ———

အမျိုးသမီး -- ———

ပါဝင်ဆွေးနွေးသူ

ကျား -- ၄၈

မ -- ၇၅

မှတ်တမ်းတင်သူ

အမည် -- ဦးဌေးလှော်

ရာထူး -- ကုမ္ပဏီစဉ်း ရုံး ၆၆ မြား

ပင်ကူအိမ်သုံးသပ်ချက်များ

ဒေါတနောကျေးရွာ ရှိအမျိုးသားနှင့်အမျိုးသမီး များ၏ရပ်တည်မှုအခြေအနေနှင့် အခွင့် အလမ်း ရရှိမှုများ သည် (၁)ဦးဆောင်မှုပိုင်တွင်အမျိုးသားများသည် (၈၀%) ရှိသည် အမျိုးသမီးများ က (၄၀%) သာရှိပြီးအမျိုးသားထက် နည်းရခြင်းအကြောင်းမှာ အမျိုးသမီး အများစုသည် မိမိကိုယ် ကိုယ့်ကြည် မှုနည်းနေခြင်းနှင့် ကျေးရွာဖွံ့ဖြိုးမှုအပိုင်းဆောင်ရွက်ရာတွင် အမျိုးသားများက ဦးဆောင်သွားနေ ရခြင်းကြောင်းဖြစ်သည်။

(၂)ဝင်ငွေရရှိမှု အပိုင်းသည်အမျိုးသမီး များသည်(၃၀%)ရှိပြီးအမျိုးသားများထက် (၄၀%) နည်းသည်ကိုတွေ့ရသည်။အမျိုးသမီးများ ဝင်ငွေရရှိမှုနည်းရခြင်းမှာ အိမ်မှုကိစ္စများပိုလုပ်ဆောင် နေခြင်း၊လယ်ယာလုပ်ငန်းကူညီလုပ်ဆောင်နေခြင်း၊နှင့်တနိုင်တပိုင်မွေးမြူရေးလုပ်ငန်းများလုပ် ဆောင်နေခြင်းဖြင့်အမျိုးသားထက် ဝင်ငွေနည်းရခြင်းဖြစ်သည်။

(၃)အိမ်မှုကိစ္စ လုပ်ဆောင်သည့်အပိုင်းမှာ အမျိုးသားများသည်(၄၀%)ရှိပြီးအမျိုးသမီး(၈၀%) ရှိသည်အမျိုးသားသည်အမျိုးသမီးထက်(၄၀%)နည်းသည်အကြောင်းမှာပြင်ပလုပ်ငန်းလုပ်ဆောင် နေခြင်း၊ကျေးရွာဖွံ့ဖြိုးမှုအတွက်ပါဝင် ဦးဆောင်နေခြင်း၊ စီးပွားရေးလုပ်ငန်းရှာဖွေလုပ်ဆောင်ခြင်း ကြောင်းဖြစ်သည်။လူကြီးပြောပြချက်အရ အမျိုးသမီးဖြစ်ပါက အိမ်မှုကိစ္စနိုင်ခြင်းမိန်းမပီသစွာ နေထိုင်ခြင်းဖြစ်ရမည်ဟု ပုံသွင်းလာသည့်အတွက်အမျိုးသမီးအများစုမှာ အိမ်မှုကိစ္စဆောင်ရွက် နေရပါသည်။

(၄)ကျေးရွာဖွံ့ဖြိုးရေးအပိုင်းပူးပေါင်းပါဝင်ဆောင်ရွက်ရာမှာ အမျိုးသမီးသည် (၅၀%)ရှိသည် အမျိုးသားသည်အမျိုးသမီးထက်(၁၀%)များပါသည်။ကျေးရွာဖွံ့ဖြိုးရေးအပိုင်းသည်အမျိုးသားများ ပိုမိုပါဝင်ဆောင်ရွက်နေခြင်း၊ကျေးရွာအစည်းဝေးတက်ရောက်သည့်အခါအမျိုးသားများသာပိုတက် ရောက်ပါဝင်နေခြင်းနှင့်ရပ်ရေးရွာရေးမှာအမျိုးသားများစိမ်းခန်းခွဲမှုပြုလုပ်နေခြင်းပူးပေါင်းပါဝင်ရာ တွင် အမျိုးသမီးထက်များရခြင်းဖြစ်သည်။

(၅)ကျေးရွာအတွင်း လုပ်ငန်းဆောင်ရွက်ရန်ဆုံးဖြတ်ချက်ချမှုအပိုင်းအမျိုးသားသည်(၇၀%) ရှိ သည်အမျိုးသမီးထက်(၂၀%) ပိုများသည်။အမျိုးသမီးအများစုသည်ဆုံးဖြတ်ချက်ချနိုင်မှုအားနည်း ခြင်း၊အိမ်မှုကိစ္စနှင့်ကလေးထိန်းနေခြင်းဖြင့်ရပ်ရေးရွာရေးအပိုင်းပါဝင်မှုနည်းနေခြင်းကြောင့်အမျိုးသား ထက်နည်းရခြင်းဖြစ်သည်။

(၆)ကျေးရွာတွင်းနှင့်ကျေးရွာပြင်ပအလုပ်အကိုင်အခွင့်လမ်းရရှိမှုသည် အမျိုးသားသည်(၇၀%) ရှိသည်အမျိုးသမီးသည်(၅၀%) ရှိပြီးအမျိုးသားထက်(၂၀%)နည်းနေပါသည်။နည်းနေခြင်းအ ကြောင်းမှာကျေးရွာတွင်းဖြစ်စေပြင်ပဖြစ်စေအလုပ် လုပ်ဆောင်မှုသည်အမျိုးသားများပိုလုပ်နိုင် ခြင်းနှင့် ပြင်ပသွားလာနိုင်ခြင်း၊အမျိုးသမီးထက်နေ့စားပိုရရှိခြင်းစသည်တို့ကိုအမျိုးသမီးထက်အ လုပ်ကိုင်အခွင့်လမ်းပိုရရှိခြင်းဖြစ်သည်။

(၇)ကျေးရွာ အမျိုးသမီးနှင့်အမျိုးသား များလုံခြုံမှုသည်အမျိုးသမီးက(၅၀%) ရှိသည်အမျိုး သားများထက်(၂၀%)နည်းသည်။အမျိုးသမီးသည်အမျိုးသားထက်အားနည်းနေခြင်း၊မိမိကိုယ်ကို ယုံကြည်မှုနည်းခြင်း၊နှင့်ကိုယ့်ကိုယ်ကို ကာကွယ်နိုင်မှုသည်အမျိုးသားထက်အားနည်းနေခြင်းဖြစ် သည်။

(၈)အမျိုးသား နှင့်အမျိုးသမီးသည် မိဘ၏အမွေရရှိရာတွင် မိဘအမွေများရှိခြင်းပေါ်မူ
တည်ပြီးခွဲခြားမှုမရှိတန်တူရရှိကြသည်

အဖွဲ့အစည်းချိတ်ဆက်မှုပြမြေပုံ

အဖွဲ့အစည်းချိတ်ဆက်မှု ပြပုံ(ကျေးရွာအတွင်း/အပြင်)



ပိတ်ဆွေးနွေးသူ
 ကျား- ၄၈
 မ- ၃၅

မှတ်တမ်းတင်သူ
 အမည် ဦးဌေးကျော်
 ရာထူး CF

အဖွဲ့အစည်းချိတ်ဆက်မှုပြပုံ (ဗင်းပုံစံ)သုံးသပ်ချက်များ

ဒေါ်တနောကျေးရွာရှိ ဖွဲ့စည်းထားသည့်အဖွဲ့များမှာ ကျေးရွာအုပ်ချုပ်ရေးမှူးအဖွဲ့၊ လူငယ်အဖွဲ့၊ အမျိုးသမီးအဖွဲ့၊ ရေကော်မတီ၊ ကျောင်းကော်မတီ၊ အဖွဲ့များထား ရှိခြင်းသည် ကျေးရွာ၏ ဖွံ့ဖြိုးရေးဆောင်ရွက်သည် အခါဖွဲ့စည်းထားသော ကဏ္ဍအလိုက်ဦးဆောင်မှုပြုလုပ်ကြသည်။ ကျေးရွာ၏အရေးပါ သည့်အဖွဲ့မှာ ကျေးရွာအုပ်ချုပ်ရေးမှူးဖွဲ့သည်ရပ်ရေးရွာရေး အတွက် မရှိမဖြစ်အရေးပါသည်။

ကျေးရွာစီ/ထောက်ကော်မတီဖွဲ့စည်းပုံဇယား

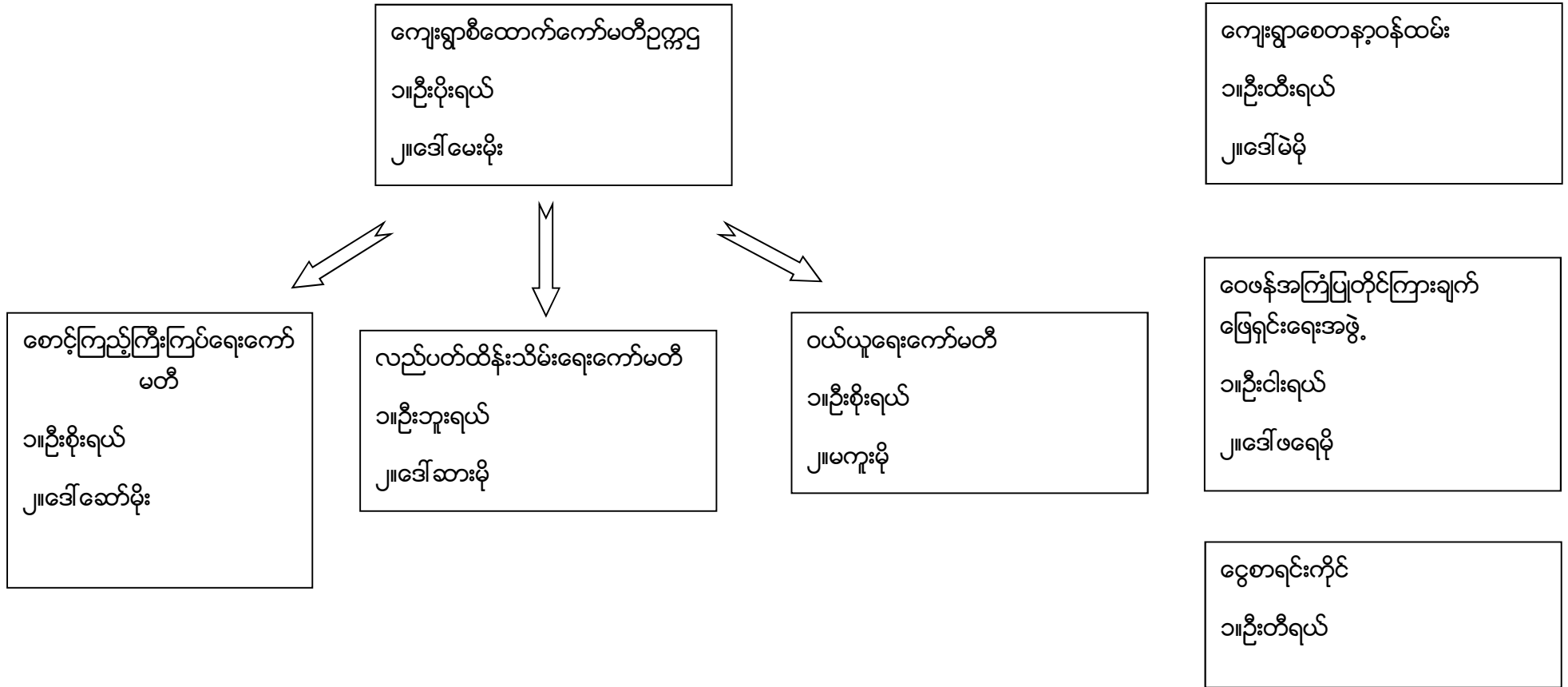

ပါဝင်ဆွေးနွေးသူ

ကျား-၄၈

မှတ်တမ်းတင်သူ

အမည်- ဦးဌေးရယ်

ကျေးရွာအုပ်စုစီထောက်ကော်မတီဖွဲ့စည်းပုံဇယား

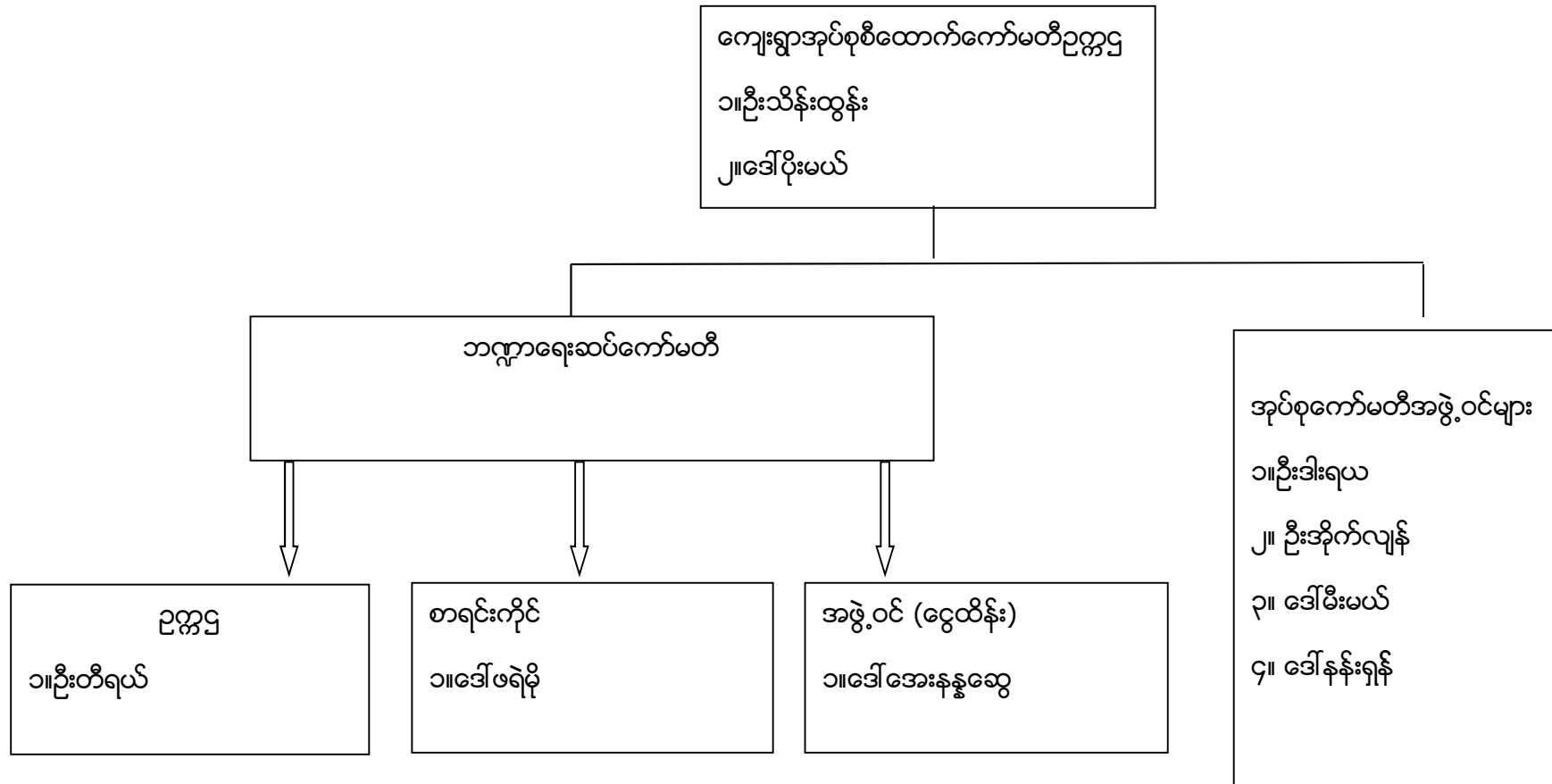

ပါဝင်ဆွေးနွေးသူ

ကျား- မ-

မှတ်တမ်းတင်သူအမည် ဦးဌေးရယ် ရာထူး လူထုစည်းရုံးရေးမှူး

ပုံစံ - ၈ - ၁ ကျေးရွာအခြေခံအချက်အလက်များ (Form PC 1)

လမ်းညွှန်ချက်၊ ကျေးရွာတစ်ရွာသို့ ပထမဆုံးမိတ်ဆက်ခရီး သွားရောက်သောအခါ လူထုစည်းရုံးရေးပူးပေါင်း ကျေးရွာ ခေါင်းဆောင်များအား ကျေးရွာအချက်အလက်များကို ဖေ့ရွာရပ်စံ၍ တောင်းခံရမည်။ ဤအချက်အလက်များကို စီမံကိန်း မိတ်ဆက်အစည်းဝေးမတိုင်မီတောင်းခံရမည်။ စီမံကိန်းမိတ်ဆက်အစည်းဝေးတွင် လူထုစည်းရုံးရေးပူးပေါင်း ဤအချက်အလက် များအား စစ်ဆေးပြီး မှန်ကန်အောင်ပြုလုပ်ရမည်။ ငြိမ်ချောက်တွင် လူထုစည်းရုံးရေးပူးပေါင်း သတင်းအချက်အလက်ထဲသို့ Tablets မှ တဆင့် ဖြည့်သွင်းရမည်။

ကျေးရွာခေါင်းဆောင် အမည် ဦး ဦးကျယ်	ကျေးရွာခေါင်းဆောင်၏ ဖုန်းနံပါတ် ၀၅-၇၅၅ ၇၅၃ ၇၅၅	လူထုစည်းရုံးရေးပူးပေါင်း အမည် ဦးကျယ်
ပြည်နယ်တိုင်းဒေသကြီး ကယား	မြို့နယ် ဘုတေ	ကျေးရွာအုပ်စု မောက်ပိုင်း
		ကျေးရွာ ခေါင်တော

ကား လူဦးရေ

လူမျိုးစု	အိမ်ထောင်စုအရေအတွက်	ကိုးကွယ်သည့်ဘာသာ	အိမ်ထောင်စုအရေအတွက်
လူမျိုးစု (၁) မြန်မာ	၆၅	ဘာသာ (၁) ဗုဒ္ဓ	၆၄
လူမျိုးစု (၂) -----		ဘာသာ (၂) ခရစ်ယာန်	၄
လူမျိုးစု (၃) -----		ဘာသာ (၃) -----	
လူမျိုးစုစရာ -----		ဘာသာစရာ -----	
အခြား			
	အရေအတွက်		
ပသန်စွမ်းသူများ	၃		၃
သက်ကြီးရွယ်အိုများ (၆၅ နှစ် နှင့် အထက်)	၃၀		၃၆
စင်ဘာရေ			

	အမျိုးသား (အရေအတွက်)	အမျိုးသမီး (အရေအတွက်)
လူဦးရေ		
လူမျိုးစု (၁) မြန်မာ	၂၀၆	၂၀၈
လူမျိုးစု (၂) -----		
လူမျိုးစု (၃) -----		
အခြား		
အိမ်ထောင်ဦးစီး	၅၇	၇

(ခ) အခြေခံအထောက်အပံ့ အသုံးအဆောင်များ

စာသင်ကျောင်း	အမှတ် ဖြစ်ပါ	ကျန်းမာရေး	အမှတ် ဖြစ်ပါ	ဘာသာရေး အထောက် အပံ့များ	အမှတ် ဖြစ်ပါ
အထက်တန်းကျောင်း	<input type="checkbox"/>	ဆေးရုံ	<input type="checkbox"/>	ဝေတီ	<input type="checkbox"/>
အလယ်တန်းကျောင်း	<input checked="" type="checkbox"/>	ကျန်းမာရေးဌာန	<input type="checkbox"/>	ဘုန်းကြီးကျောင်း	<input type="checkbox"/>
မူလတန်းကျောင်း	<input type="checkbox"/>	ကျန်းမာရေးဌာနခွဲ	<input type="checkbox"/>	ဟိန္ဒူဘုရားကျောင်း	<input type="checkbox"/>
ပျက်ကျကျောင်း	<input type="checkbox"/>	ဆေးပေးခန်း	<input type="checkbox"/>	ရေစိမ့်ကန်ကျောင်း	<input checked="" type="checkbox"/>
အခြား	<input type="checkbox"/>	အခြား	<input type="checkbox"/>	ဗေဒ	<input type="checkbox"/>
				အခြား	<input type="checkbox"/>
မှတ်စွက်		မှတ်စွက်		မှတ်စွက်	

(ဂ) ကျွမ်းကျင်သူများမှတ်တမ်း (ကျေးရွာတွင်နေထိုင်သော သို့မဟုတ် တခြားရွာမှလာရောက်သော ကျွမ်းကျင်သူများ)

(ခ) စာသင်ကျောင်း			(၂) ကျန်းမာရေး			(၃) လက်မှုပညာရှင်		
	ရွာတွင်နေ ထိုင်သူ	အခြားရွာမှ လာသူ		ရွာတွင်နေ ထိုင်သူ	အခြား ရွာမှ လာသူ		ရွာတွင် နေထိုင်သူ	အခြားရွာ မှလာသူ
မူလတန်းပြဆရာ/မ	<input type="checkbox"/>	<input checked="" type="checkbox"/>	ဆရာဝန်	<input type="checkbox"/>	<input type="checkbox"/>	လက်သမား	<input type="checkbox"/>	<input checked="" type="checkbox"/>
အထက်တန်းပြဆရာ/မ	<input type="checkbox"/>	<input type="checkbox"/>	လက်ထောက် ကျန်းမာရေးပုဂ္ဂိုလ်	<input type="checkbox"/>	<input type="checkbox"/>	ပန်းချီ	<input type="checkbox"/>	<input type="checkbox"/>
အလယ်တန်းပြဆရာ/မ	<input type="checkbox"/>	<input checked="" type="checkbox"/>	အမျိုးသမီးကျန်းမာရေး ဆရာမ	<input type="checkbox"/>	<input type="checkbox"/>	လှုပ်စစ်ကျွမ်းကျင် မီးသမား	<input type="checkbox"/>	<input type="checkbox"/>
ပျက်ကျဆရာ/မ	<input type="checkbox"/>	<input type="checkbox"/>	သားမွေးဆရာမ	<input type="checkbox"/>	<input type="checkbox"/>	ရေခိုက်သွယ်သူ	<input type="checkbox"/>	<input type="checkbox"/>
အခြား	<input type="checkbox"/>	<input type="checkbox"/>	ပြည်သူ့ကျန်းမာရေးလုပ်သား	<input type="checkbox"/>	<input checked="" type="checkbox"/>	စက်ပြင်ဆရာ	<input type="checkbox"/>	<input type="checkbox"/>
မှတ်စွက်			မှတ်စွက် တစ်ဦးတစ်ဦး ချိတ် လာရောက် နေထိုင်သူများပါရှိသည်။			မှတ်စွက်		

(ဃ) ကျေးရွာသို့ ရောက်ရှိနိုင်သည့် လမ်းအခြေအနေ / ကျေးရွာတစ်ရွာသည် ၎င်း၏ ကျေးရွာအုပ်စုနှင့် ဆက်သွယ်ထားသော လမ်းအခြေအနေ (အောက်ပါတို့ကို ဝိုင်းပါ)

ကျောက်ကြမ်းလမ်း ကတ္တရာလမ်း ကွန်ကရစ်လမ်း မော်တော်ဆိုင်ကယ်လမ်း
 ကျောက်ခင်းလမ်း မြေသားလမ်း လူသွားလမ်း အခြား _____

(င) ကျေးရွာပွဲဦးပူဇော်ပွဲ

- (၁) လူထုပတ်ဝန်းကျင်ဆိုင်ရာ မတော်တရားမှု ဤကျေးရွာတွင် ကျေးရွာပွဲဦးပူဇော်ပွဲ ဝိသေသနာများရှိပါသလား? ပိုင်ပါ ဝိပါသည်/မရှိပါ/မသိပါ
- (၂) ရှိပါလျှင် ဤဝိသေသနာကို မည်သည့် စနစ်တွင် ပြင်ဆင်ခဲ့ပါသနည်း? နှစ် 2011/မသိပါ
- (၃) ဤဝိသေသနာကို မြို့နယ်မှ အတည်ပြုခဲ့ပါသလား? ပြုခဲ့ပါသည်/မပြုခဲ့ပါ /မသိပါ

(၈) ခရီးအကွာအဝေး

(၁) ဤကော့ရွာအိတ်ဟိုမှ ၎င်းကော့ရွာအုပ်စုအိတ်ထိ ခရီးမိုင်ပေည်မျှကွာဝေးသည်? မိုင် ၅၅ mile / ပေမီတာ

(၂) ဤကော့ရွာမှ ၎င်းကော့ရွာအုပ်စုအိတ်ထိ သွားလာရာတွင်ကြာမြင့်သည့်အချိန်

ခြောက်သွေ့ရာသီတွင်ကြာချိန် ----- ဝောက်လာဖို့/မော်တော်ဆိုင်ကယ်/ခြေလှမ်း/လာ/မော်တော်ဘုတ်/
အခြား -----

မိုးရာသီတွင်ကြာချိန် ----- ဝောက်လာဖို့/မော်တော်ဆိုင်ကယ်/ခြေလှမ်း/လာ/မော်တော်ဘုတ်/
အခြား -----

(၉) ပတ်ဝန်းကျင်ဆိုင်ရာ သဘာဝဘေးအန္တရာယ်

ဤကော့ရွာတွင် ခြေကြီးခြင်းကဲ့သို့ သဘာဝဘေးအန္တရာယ်ကူးရောက်ခဲ့ခြင်း ဖြစ်ပါသလား

မရှိပါ ရှိပါသည် ချိလှောင်ခေါ်ပြပါ -----

(၁) ကော့ရွာတွင် ခွဲစဉ်းထားသော အဖွဲ့အစည်းများ

လူထုတို့ပြုစီမံကိန်းမကိုင်ဘဲ ဤကော့ရွာတွင် ကော့ရွာဖွံ့ဖြိုးရေးအတွက် အစိုးရ (သို့) ရွာသားများကိုယ်တိုင်(သို့) စီမံကိန်းတင်ပို့မှု
ခွဲစဉ်းထားသည့် အဖွဲ့အစည်းများရှိပါသလား

(၁) အလယ် အင်အားရှိ အဖွဲ့များ
(၂) အဖွဲ့အစည်းများ (အဖွဲ့အစည်း ၆ ခု ရှိပါသည်)

(၃) အဖွဲ့အစည်းများ

(၄) အထွေထွေအုပ်ချုပ်ရေး ဦးစီးဌာန (GAD) မှ မှတ်တမ်းတင်ထားခြင်း
ဤကော့ရွာသည် အထွေထွေအုပ်ချုပ်ရေး ဦးစီးဌာန (GAD) မှ မှတ်တမ်းတင်ထားမှု ရှိပါသလား

မရှိပါ ရှိပါသည်

ကော့ရွာခေါင်းဆောင်	အမည်	ဦးဦးကျော်
	လက်မှတ်	ဦးဦးကျော် ၀၄.၉.၀၇.၁၇.၂၀၁၇
လူထုစည်းရုံးရေးမှူး	အမည်	ဦးမိုးကျော်
	လက်မှတ်	ဦးမိုးကျော် ၀၄.၉.၂၇.၁၇.၂၀၁၇

ပုံစံ - ၁ - ၂ - စီမံကိန်းစက်ဝန်းအသိပေးစာ (PC 2)

လမ်းညွှန်ရွက်၊ သက်ဆိုင်ရာလူထုစည်းရုံးရေးမှူး/လက်ထောက်နည်းပညာမှူးများမှ စီမံကိန်းစက်ဝန်းအဆင့်တစ်ခုစီပြီးစီးတိုင်း ကျေးရွာနှင့် ကျေးရွာအုပ်စုအတွက် ညွှန်ကြားမှု ဖြည့်သွင်းရမည်။

စည်းရုံးရေးမှူး/ဝန်ထမ်း အမည် **ဦး ဇွဲးရည်**

၀န.ရဲ့ **၂၆-၉-၂၀၁၇** စက်ဝန်းအားအမှတ်ပြင်ပါ စက်ဝန်း(၁) စက်ဝန်း(၂) စက်ဝန်း(၃)
 စက်ဝန်း (၄)

ပြည်နယ်/တိုင်း **ကယား**၊ မြို့နယ် **ရွာမ**၊ ကျေးရွာအုပ်စု **ဖောက်ပိုင်း**၊ ကျေးရွာ **ဒေါ်တမာ**

စီမံကိန်းဆောင်ရွက်မှုအဆင့်များ	၀န.ရဲ့		အစည်းအဝေးတွင်တက်ရောက်သူအရေအတွက်			
	စတင်သည့် ၀န.	ပြီးဆုံးသည့်၀န.	အမျိုးသား အရေအတွက်	အမျိုးသမီး အရေအတွက်	အိမ်ထောင်စု အရေအတွက်	လူမျိုးစုတက်ရောက်သူ အရေအတွက် နှင့် လူမျိုးစုအမည်
၁။ ကျေးရွာစီမံကိန်း မိတ်ဆက်အစည်းအဝေး	၂၆.၉.၁၇	၂၆.၉.၁၇	၂၅	၄၈	၆၈	ကယား ၇၃
၂။ ကျေးရွာဖွံ့ဖြိုးရေး စီမံချက်ရေးဆွဲခြင်း အစည်းအဝေး	၂၆.၉.၁၇	၂၆.၉.၁၇	၂၅	၄၈	၆၈	ကယား ၇၃
၃။ ကျေးရွာအုပ်စု လုပ်ငန်းဆုံးဖြတ်ချက်ချသည့် အစည်းအဝေး	၂၄.၁၀.၁၇	၂၄.၁၀.၁၇	၁၆	၆	၆၈	ကယား ၂၄ အမီး ၆ မမာ ၂
၄။ မြို့နယ်အဆင့် စီမံကိန်းရေးဆွဲရေး နှင့် အကောင်အထည်ဖော်ရေးကော်မတီ၏ စီမံကိန်း သုံးသပ်မှု အစည်းအဝေး			မရှိ	မရှိ	မရှိ	မရှိ
၅။ မြို့နယ် စီမံကိန်းရေးဆွဲရေး နှင့် အကောင်အထည်ဖော်ရေး ကော်မတီ၏ဆုံးဖြတ်ချက်ကို ရွာသို့ အသိပေး အကြောင်းကြားသည့် အစည်းအဝေး						
၆။ စီမံကိန်းလုပ်ငန်းခွဲစီမံချက်ရေးဆွဲခြင်း အစည်းအဝေး						
၆.၁။ စီမံကိန်းလုပ်ငန်း အကောင်အထည်ဖော်ရေးအစီအစဉ် ရေးဆွဲခြင်း						

ပုံစံ - ၈ - ၃ ကျေးရွာခွဲ ဦးစားပေးအပ်အစဉ် (Form PC 3)

လမ်းညွှန်ရွက် အဆင့်(၃) ကျေးရွာမှိုင်းရက်အစည်းအဝေး ပြီးဆုံးသောအခါ ကျေးရွာပုံစံကို အထောက်အကူပြု မကော်မတီသည် လူထုစည်းရုံးရေးမှူးအကူအညီဖြင့် ဤပုံစံကိုပြည့်စုံအောင် ပြည့်သွင်းရမည်။

လူထုစည်းရုံးရေးမှူး/ဝန်ထမ်း အမည် ဦး ဌေးဂျယ်

ဓနိစ္စ ၂၅-၉-၂၀၁၇ စက်ဝန်းအား အမှတ်ခြစ်ပါ (✓) စက်ဝန်း(၁) စက်ဝန်း(၂) စက်ဝန်း(၃) စက်ဝန်း(၄)

ပြည်နယ်/တိုင်း/နယ်/မြို့နယ်: ကယား၊ ရှားဖောမြို့နယ်၊ ကျေးရွာအုပ်စု မြောက်ပိုင်း၊ ကျေးရွာ ဒေသစော

က၊ အစီအစဉ်အတိုင်းအစည်းအဝေးများအား ဆွေးနွေးခြင်း - ယခုလက်ရှိအခြေအနေတွင် ဤကျေးရွာခွဲ ဦးစားပေးအပ်အစဉ် အတွက် အဓိက အစီအစဉ်အတိုင်းအစည်းအဝေးများသည် မည်သည့်ပုံစံဖြစ်ပါသနည်း (အမျိုးသား/သမီး အနည်းဆုံးအစီအစဉ် ၅ ဝင်အစီအစဉ်)

အမျိုးသား အဖွဲ့မှ တင်ပြသော အစီအစဉ်အတိုင်းအစည်းအဝေးများ		အမျိုးသမီး အဖွဲ့မှ တင်ပြသော အစီအစဉ်အတိုင်းအစည်းအဝေးများ	
၁	စာသင်ကျောင်း ၆ ခုစည်း ချိမ်းကောင်း	၁	စာသင်ကျောင်း ၆ ခုစည်း ချိမ်းကောင်း
၂	မူကြံ ကျောင်း မရှိ	၂	မူကြံ ကျောင်း မရှိ
၃	ကျောင်းသား/သူ အသုံးအဆောင်ပစ္စည်း မရှိ	၃	
၄	ဆေးပေးခန်း မရှိ (၁)	၄	ဆေးပေးခန်း မရှိ
၅	လမ်းခက်ခဲ	၅	လမ်းခက်ခဲ
၆	လမ်းမ	၆	ကျေးရွာအုပ်စု
၇	လမ်းမ	၇	ကျေးရွာအုပ်စု
၈		၈	
၉		၉	
၁၀		၁၀	

ဇ၊ မျှော်မှန်းခြင်း - နောင်လာမည့် (၅) နှစ် အတွင်း ကျေးရွာခွဲ ဦးစားပေး မျှော်မှန်းလုပ်ထားချက်များအား တင်ပြပါ။

အမျိုးသားအဖွဲ့မှ တင်ပြသော မျှော်မှန်းချက်များ		အမျိုးသမီးအဖွဲ့မှ တင်ပြသော မျှော်မှန်းချက်များ	
၁	ဆေးပေးခန်း တောက်လှယ်ရန်	၁	ဆေးပေးခန်း ၅ ခု တောက်
၂	ကျေးရွာအုပ်စု ၇ ရှိ တောက်	၂	တံတား ကောင်း တောက်
၃	လမ်းဘေးလမ်းကောင်း တောက်	၃	ကျေးရွာအုပ်စု ၅ ရှိ တောက်
၄	မူကြံ ကျောင်း ၅ ရှိ တောက်	၄	လမ်းမြေပြင် တောက်
၅	ကလေး အသုံးအဆောင်ပစ္စည်း လုံလောက်စေရန်	၅	မူကြံ ကျောင်း ၅ ရှိ တောက်
၆	ကျောင်း ၆ ခုစည်း ချိမ်းမြေပြင် တောက်	၆	ကျောင်း ၆ ခုစည်း ချိမ်းမြေပြင် တောက်
၇	မီးရန်	၇	
		၈	
		၉	
		၁၀	

ဂ၊ လူထုပုံစံကို လာမည့် (၄) နှစ်အတွက် အကန့်အသတ်ခံသော ဦးစားပေး မျှော်မှန်းချက်ကို လုပ်ငန်း အစီအစဉ်များအား တင်ပြပါ။

အဆင့်	ကျေးရွာအတွက် ဦးစားပေး ဖွံ့ဖြိုးတိုးတက်မှု လုပ်ငန်းစဉ်များ	အဆိုပြုသူ (အမျိုးသားများ/ အမျိုးသမီးများ/အမျိုးသား+ အမျိုးသမီး)	ခန့်မှန်းကုန်ကျ စရိတ်	အကျိုးခံစားခွင့်ရှိသူ ခန့်မှန်းခြေ အရေအတွက်
၁	ကုန်းမြေဖွဲ့စည်းရေး	က + မ		48
၂	ကျေးရွာအတွင်း ရေပေးစနစ်	က + မ		30
၃	စာသင်ကျောင်း ဖွဲ့စည်းရေး	မ = မ		120
၄	စေးပေးခန်း အောက်ဖုံးရေး	က + မ		60
၅	ရေ ထိ ကျောင်း အောက်ဖုံးရေး	က + မ		80
၆	စိုက်ပျိုးရေး အောက်ဖုံးရေး	မ		100
၇				
၈				

ယခု လူထုပီပီကိန်း၏ လာမည့် (၄) နှစ်အတွက် အကျိုးမဝင်သော ဦးစားပေး ဖွံ့ဖြိုးတိုးတက်မှု လုပ်ငန်း အစီအစဉ်များအားဖော်ပြပါ။

အဆင့်	ကျေးရွာအတွက် ဦးစားပေး ဖွံ့ဖြိုးတိုးတက်မှု လုပ်ငန်းစဉ်များ	အဆိုပြုသူ (အမျိုးသားများ/ အမျိုးသမီးများ/အမျိုးသား+ အမျိုးသမီး)	အခန်းကဏ္ဍ
၁	အထူးစားနပ်ရိက္ခာ အောက်ဖုံးရေး	မ	
၂	အထူးစားနပ်ရိက္ခာ အောက်ဖုံးရေး	က	
၃	အထူးစားနပ်ရိက္ခာ အောက်ဖုံးရေး	က	
၄			
၅			

ခေါင်းဆောင်၊ ကျေးရွာပီပီကိန်းအထောက်အကူပြုကော်မတီမှ အတည်ပြုသည်။

အမည် ဦးဦးဂုဏ် လက်မှတ် [Signature] နေ့စွဲ ၂၀. ၈. ၂၀၁၇

.....ဒေါ်တနွေ့ ကျေးဇူး.....

.....အစည်းအဝေးအစီရင်ခံစာ.....

နေ့ရက်	၂၆.၉.၂၀၁၇	အချိန်	၉ : ၀၀	မှ	၅ : ၀၀	ထိ
နေရာ	ခန်းမစောင့်	ကျေးဇူးအုပ်စု/ကျေးဇူး	မြောက်ပိုင်း အုပ်စု၊ ဒေါ်တနွေ့			
ပြိုင်နယ်	ရွာစောင့်	ပြည်နယ်	ကယား			

- အစည်းအဝေးအစီရင်ခံစာ
- ၁ စီမံကိန်း အကောင်အထည် ဖြည့်စွက် ဖိတ်ဆက် ရင်းမြစ်ခြင်း
 - ၂ ကျေးဇူး စောင့် ဝိုင်းထမ်း နှင့် စီမံကိန်း အကောင်အထည် ဖြည့်စွက် ဖွဲ့စည်းပုံ အစီအစဉ်
 - ၃ နယ်လှည့် ဝိုင်းထမ်း ဖြည့်စွက် (PRA) ထပ်မံ ဖြည့်စွက် ဆွေးနွေးခြင်း
 - ၄ ကျေးဇူး အကောင်အထည် ဖြည့်စွက် ပြင်ဆင်မှု ဖွဲ့စည်းပုံ အစီအစဉ် ဖြည့်စွက်ခြင်း
 - ၅ ဖွဲ့စည်းပုံ အစီအစဉ်

ဆွေးနွေးသည့်အကြောင်းအရာများ

• ဦးစွာပထမ ကျေးဇူး အုပ်စု ဖွဲ့စည်းပုံ အစီအစဉ် ဖြည့်စွက်ခြင်း အကြောင်း

• ဦးစွာပထမ ကျေးဇူး အုပ်စု ဖွဲ့စည်းပုံ အစီအစဉ် ဖြည့်စွက်ခြင်း အကြောင်း

• ဦးစွာပထမ ကျေးဇူး အုပ်စု ဖွဲ့စည်းပုံ အစီအစဉ် ဖြည့်စွက်ခြင်း အကြောင်း

• ဦးစွာပထမ ကျေးဇူး အုပ်စု ဖွဲ့စည်းပုံ အစီအစဉ် ဖြည့်စွက်ခြင်း အကြောင်း

• ဦးစွာပထမ ကျေးဇူး အုပ်စု ဖွဲ့စည်းပုံ အစီအစဉ် ဖြည့်စွက်ခြင်း အကြောင်း

ဦးဆောင်ဆွေးနွေးသူ

ဦး ငွေ့ ဂျယ်

ဦး ပညာ ဂျယ်

ဆွေးနွေးဆုံးဖြတ်ချက်များ

ကျေးဇူး စောင့် ဝိုင်းထမ်း သည် ဦးစွာပထမ ကျေးဇူး အုပ်စု ဖွဲ့စည်းပုံ အစီအစဉ် ဖြည့်စွက်ခြင်း အကြောင်း

ဦးစွာပထမ ကျေးဇူး အုပ်စု ဖွဲ့စည်းပုံ အစီအစဉ် ဖြည့်စွက်ခြင်း အကြောင်း

ဦးစွာပထမ ကျေးဇူး အုပ်စု ဖွဲ့စည်းပုံ အစီအစဉ် ဖြည့်စွက်ခြင်း အကြောင်း

ဦးစွာပထမ ကျေးဇူး အုပ်စု ဖွဲ့စည်းပုံ အစီအစဉ် ဖြည့်စွက်ခြင်း အကြောင်း

ဆက်ပြုချက်များ

ကျေးဇူး စီမံကိန်း ဖြည့်စွက်ခြင်း အစီအစဉ် အောက်ဖွဲ့ ပြင်ဆင်မှု အစီအစဉ်

ကျေးဇူး စီမံကိန်း ဖြည့်စွက်ခြင်း အစီအစဉ် အောက်ဖွဲ့ ပြင်ဆင်မှု အစီအစဉ်

ကျေးဇူး စီမံကိန်း ဖြည့်စွက်ခြင်း အစီအစဉ် အောက်ဖွဲ့ ပြင်ဆင်မှု အစီအစဉ်

ကျေးဇူး စီမံကိန်း ဖြည့်စွက်ခြင်း အစီအစဉ် အောက်ဖွဲ့ ပြင်ဆင်မှု အစီအစဉ်

မှတ်တမ်းပြုစုသူ ဦး ငွေ့ ဂျယ်

ရာထူး CF

ဦးစားပေးလုပ်ငန်းအကျဉ်းချုပ်ဇယား

စဉ်	လုပ်ငန်းအမည်	ဦးစားပေး အဆင့်	အဆိုပြုသူ (ကျား)	အဆိုပြုသူ (မ)	အဆိုပြုသူ (ကျား+မ)	မှတ်ချက်
၁။	လမ်းပြုပြင်တိုးချဲ့ခြင်း	၁			က+မ	
၂။	ရေလှောင်ကန်နှင့်ရေပိုက်ပြုပြင်ခြင်း	၂			က+မ	
၃။	စာသင်ကျောင်းခြံစည်းရိုးပြုပြင်ခြင်း	၃		မ		
၄။	ဆေးပေးခန်းဆောက်ခြင်း	၄			က+မ	
၅။	မူကြိုဆောက်ခြင်း	၅			က+မ	
၆။	တံတားတည်ဆောက်ခြင်း	၆		မ		

ပါဝင်ဆွေးနွေးသူ

ကျား -၄၈

မ -၂၅

မှတ်တမ်းတင်သူ

ရာထူး -လူထုစည်းရုံးရေးမှူး

အမည် -ဦးဌေးရယ်

ကျေးရွာဖွံ့ဖြိုးရေး အစီအစဉ်ဆောင်ရွက်မှုမှတ်တမ်းများ

