

ပြည်ထောင်စုသမ္မတမြန်မာနိုင်ငံတော်အစိုးရ
စိုက်ပျိုးရေး၊ မွေးမြူရေးနှင့်ဆည်မြောင်းဝန်ကြီးဌာန
ကျေးလက်ဒေသဖွံ့ဖြိုးတိုးတက်ရေးဦးစီးဌာန
လွိုင်ကော်-ရှားတောမြို့နယ်



လူထုပတ်ဝန်းကျင်ထိန်းသိမ်းရေး

National Community Driven Development Project



ကျေးရွာဖွံ့ဖြိုးရေးအစီအစဉ် (၂၀၁၉-၂၀၂၀)
Village Development Plan(VDP)
ရှားတောမြို့နယ်၊ မြောက်ပိုင်းကျေးရွာအုပ်စု၊ ဒေါတာနောကျေးရွာ

မာတိကာ

အကြောင်းအရာ	စာမျက်နှာ
၁။ မြို့နယ်ပြင်မြေပုံ	၃
၂။ အုပ်စုမြေပုံ	၄
၃။ အုပ်စုတွင်ပါဝင်သောကျေးရွာများစာရင်း	၅
၄။ ကျေးရွာသမိုင်းကြောင်း(ကျေးရွာအခြေခံအချက်အလက်များ)	၆
၅။ လူထုပူးပေါင်းပါဝင်သော လူမှုဆန်းစစ်ခြင်းနှင့်အကဲဖြတ်ခြင်းလုပ်ငန်းစဉ် (PSA/PRA) အကျဉ်းချုပ်ဇယား	၈
၆။ လူမှုရေး နှင့် အရင်းအမြစ်ပြင်မြေပုံ	၉
၇။ လူမှုရေး နှင့် အရင်းအမြစ်ပြင်မြေပုံသုံးသပ်ချက်	၁၀
၈။ ဥစ္စာဓနကြွယ်ဝမှုအဆင့် သတ်မှတ်ချက်ပြပုံ	၁၁
၉။ ဥစ္စာဓနကြွယ်ဝမှုအဆင့်သတ်မှတ်ချက်ဇယားသုံးသပ်ချက်	၁၂
၁၀။ ရာသီခွင်ပြဇယား	၁၃
၁၁။ ရာသီခွင်ပြဇယားသုံးသပ်ချက်	၁၄
၁၂။ အရင်းအမြစ် အသုံးပြုမှုနှင့်ထိန်းချုပ်မှု	၁၅
၁၃။ အရင်းအမြစ် အသုံးပြုမှုနှင့်ထိန်းချုပ်မှု သုံးသပ်ချက်	၁၇
၁၄။ ပင့်ကူအိမ်ပြပုံ (ကျား၊မ)	၁၈
၁၅။ ပင့်ကူအိမ်သုံးသပ်ချက် (ကျား၊မ)	၁၉
၁၆။ အဖွဲ့အစည်းချိတ်ဆက်မှုပြပုံ	၂၀
၁၇။ အဖွဲ့အစည်းချိတ်ဆက်မှုပြပုံသုံးသပ်ချက်	၂၁
၁၈။ ကော်မတီဝင်များစာရင်း	၂၂
၁၉။ ကျေးရွာအချက်အလက်များ (ပုံစံ-၁)	၂၄
၂၀။ စီမံကိန်းအချိန်ဇယား (ပုံစံ-၂)	၂၆
၂၁။ ကျေးရွာဖွံ့ဖြိုးရေးဦးစားပေးအစီအစဉ် (ပုံစံ-၃)	၂၈
၂၂။ အစည်းအဝေးမှတ်တမ်းများ	၃၄
၂၃။ ကဏ္ဍအလိုက်ဦးစားပေးဖွံ့ဖြိုးရေးလုပ်ငန်းစဉ်များ	၃၅
၂၄။ ဦးစားပေးလုပ်ငန်းများရွေးချယ်ခြင်းဇယား	၃၆
၂၅။ ကျေးရွာဖွံ့ဖြိုးရေးအစီအစဉ်ဆောင်ရွက်မှုမှတ်တမ်းဓာတ်ပုံများ	၃၉

ကျေးရွာအုပ်စုတွင်ပါဝင်သောကျေးရွာများစာရင်း

စဉ်	ကျေးရွာအုပ်စုအမည်	ကျေးရွာအမည်	မှတ်ချက်
၁။	မြောက်ပိုင်း	နန်းအွမ်လေး	
၂။		မြောက်ပိုင်းစုစည်း	
၃။		ဒေါလဲဒူ	
၅။		ပွန်ချောင်း	
၆။		သရီးဒါး	
၇။		ဒေါဝယ်ရော	
၈။		ဒေါမူလဲ	
၉။		ဒေါတနော	
၁၀။		ဒေါနော်ကလု	

လူထုဗဟိုပြုစီမံကိန်းမှလူထုပူးပေါင်းပါဝင်သောနည်းဖြင့် စတုတ္ထနှစ်စီမံကိန်းမိတ်ဆက်အစည်းအဝေး

(၂၀၁၉-၂၀၂၀) ခုနှစ်

ကျေးရွာအုပ်စုအမည် - မြောက်ပိုင်းအုပ်စုကျေးရွာအမည်-ဒေါတနောကျေးရွာရက်စွဲ- ၉ .၁၀ . ၂၀၁၉

၁။ကျေးရွာသမိုင်းကြောင်း

ဒေါတနော ကျေးရွာသည် ကယားပြည်နယ် ရှားတောမြို့၊ မြောက်ပိုင်းအုပ်စုတွင်တည်ရှိပါသည်။ကျေးရွာ အိမ်ခြေ (၆၅) အိမ် ၊ လူဦးရေ ကျား- ၂၁၁၊ မ-၂၁၃ ၊ ပေါင်း (၄၂၄)ဦးရှိပါသည်။အများစုမှာ ကယားလူမျိုးစုများအဓိက နေထိုင်ပြီး စိုက်ပျိုးရေးလုပ်ငန်းကိုအဓိက စိုက်ပျိုးပြီးအသက်မွေးဝမ်းကြောင်းပြု နေထိုင်ကြသည်။ ရိုးရာကိုးကွယ်ယုံကြည် ဖြစ်သောတံခွန်တိုင်ကို ကိုးကွယ်ကြသည်။ အိမ်ထောင်စု အချို့မှ ခရစ်ယာန်ဘာသာကိုကိုးကွယ်ကြသည်။

ဒေါတနောကျေးရွာ စတင်တည်ထောင်သောခုနှစ်အား တိကျစွာသိရှိခြင်းမရှိပါ။ ရှေ့မှီနောက်မှီ အဘိုးတစ်ဦးဖြစ်သူ ဦးကေးရယ် မှ ပြောကြားချက်အရကျေးရွာစတင်တည်ရှိသည့်ခုနှစ်မှာ ခန့်မှန်းချေအရ ၁၉၇၀ ခုနှစ်မတိုင်ခင်ကတည်းက ကျေးရွာတည်ရှိခဲ့သည် ဟုဆိုပါသည်။ ၁၉၇၀နောက်ပိုင်း တွင် အိမ်ခြေ (၁၀၀) ကျော်နေထိုင်ခဲ့ကြသည်။ ၁၉၉၆ ခုနှစ်မှ စ၍ နယ်မြေမငြိမ်းချမ်းသောကြောင့် ၊ စစ်ဘေးဒဏ်သင့်ခဲ့ကာ ရှမ်းပြည်နယ် ဘက်သို့ စစ်ဘေးရှောင်ခဲ့ကြသည်။စစ်ဘေးရှောင်နေစဉ်ကာလတွင် စားဝတ်နေရေး အတွက်အခက်ခဲကြုံတွေ့ခဲ့ကြရသည်။ကြုံရာ ကျဘမ်း၊ နေ့စားအလုပ် လုပ်ကိုင်ခြင်း၊ အသိမိတ်ဆွေထံချေးယူကာ ဝမ်းစာအတွက် ဖြေရှင်းခဲ့ကြရပါသည်။ ၇ နှစ်ကျော် စစ်ဘေးရှောင်ခဲ့ပြီးနောက် ၂၀၀၆ ခုနှစ်အတွင်း နယ်မြေ အခြေနေ အနည်းငယ် ငြိမ်းချမ်းလာကာ ရွာဟောင်း ဒေါတနောရွာကို အိမ်ခြေ ၃၇ အိမ်နှင့်စတင်ပြန်လည်နေထိုင်ခဲ့ကြသည်။ နောက်ပိုင်းတွင် တဖြည်းဖြည်းအိမ်ခြေတိုးလာပြီး အစိုးရ အသိမှတ်ပြုနေထိုင်ခွင့် ရရှိကာ အစိုးရမှ မူလတန်းကျောင်းစတင်ဖွင့်လှစ်ပေးခဲ့သည်။ အိမ်ထောင်စုအချို့ ရေကြည်ရာမြတ်နုရာ ပြောင်းရွေ့ကြသည်။ ဒုက္ခသည်စခန်းသို့ ပြောင်းရွေ့နေထိုင်သည့်အိမ်လည်းရှိသည်။

၂၀၀၈ ခုနှစ်တွင်ဂရုဏာအဖွဲ့မှ ကျေးရွာရေရရှိရေးလုပ်ငန်း အဖြစ် ရေသွယ်ယူပေးခဲ့ပါသည်။ ၂၀၁၀ ခုနှစ်ဝန်းကျင်တွင် အိမ်ခြေ ၇၀ အိမ်အထိ တိုးလာခဲ့သည်။ ၂၀၁၃ခုနှစ်တွင် IRC အဖွဲ့မှ စာသင်ကျောင်းအိမ်သာနှင့် ဂါလံ၅၀၀ ဆွဲမိုးရေလှောင်ကန်တည်ဆောက်ပေးခြင်း ၊ ကျန်းမာရေးအသိပညာ သင်တန်းများပေးခြင်းနှင့် ယင်လုံအိမ်သာပံ့ပိုးခြင်းလုပ်ငန်းများကို ဆောင်ရွက်ပေးခဲ့ပါသည်။

မှတ်တမ်းတင်သူ
အမည်-ဦပလျားရယ်
ရာထူး-လူထုစည်းရုံးရေးမှူး

လူထုပူးပေါင်းပါဝင်သောလူမှုဆန်းစစ်ခြင်းနှင့်အကဲဖြတ်ခြင်းလုပ်ငန်းစဉ် (PSA/PRA) အကျဉ်းချုပ်ဇယား

စဉ်	အကြောင်းအရာ	ရက်စွဲ	ဦးတည်အုပ်စု	တက်ရောက်သူ			အဓိကဆွေးနွေးချက်များ
				ကျား	မ	ပ	
၁	လူမှုရေးအရင်းအမြစ်ပြမြေပုံ (social Map/Resource Map)	၁၀၀၀.၀၀.၁၅	ရပ်မိ၊ရပ်ဖ ကော်မတီဝင်များ	၂၀	၂၀	၄၀	အိမ်အမျိုးအစားများ၊အခြေခံအဆောက်အဦများ၊လမ်းပန်းဆက်သွယ်ရေးအခြေအနေ၊လယ်ယာမြေ၊မြစ်ချောင်း၊ရေတွင်း၊ရေကန်သစ်တောများ
၂	ဥစ္စာနေကြွယ်ဝမှုအဆင့်သတ်မှတ်ချက် (Wealth Ranking)	၁၀၀၀.၂၀.၁၅	ချမ်းသာ၊ အလယ်အလတ်၊ နွမ်းပါးအုပ်စု	၂၀	၂၀	၄၀	ကျေးရွာလူမှုစီးပွားအုပ်စုများ၊ခွဲခြားသတ်မှတ်နိုင်ရေးအတွက်အခြေခံစံနှုန်း များသတ်မှတ်ခြင်း၊ကျေးရွာသားများနှင့် အများသဘောတူခွဲခြား သတ်မှတ်ခြင်း
၃	ပိုင်ဆိုင်မှုသုံးသပ်ခြင်း	၁၀၀၀.၀၀.၁၅	ကော်မတီဝင်၊ အမျိုးသမီး၊ အမျိုးသားများ	၂၀	၂၀	၄၀	အမျိုးသမီးနှင့် အမျိုးသားများပိုင်ဆိုင် ပြီးထိန်းချုပ်ထားသည့်ပိုင်ဆိုင်မှု(သို့) အရင်းအမြစ်များကိုသုံးသပ်ခြင်း
၄	ရာသီခွင်ပြကွဲဒီဇိုင်း Seasonal Calender	၁၀၀၀.၀၀.၁၅	ကော်မတီဝင်၊ အမျိုးသမီး၊ အမျိုးသားများ	၂၀	၂၀	၄၀	ရာသီဥတု၊စိုက်ပျိုးသီးနှံများ၊လယ်ယာလုပ်ငန်းများ၊ဝင်ငွေထွက်ငွေ၊မွေးမြူရေးလုပ်ငန်းများ၊
၅	ပင့်ကူအိမ်ကွန်ယက် (Spider Web)	၁၀၀၀.၀၀.၁၅	အမျိုးသား၊ အမျိုးသမီးများ	၂၀	၂၀	၄၀	အမျိုးသား၊အမျိုးသမီးများတန်းတူ အခွင့်အရေးရရှိမှုနှင့်မရရှိသည့်အကြောင်းအရင်းများ
၆	အဖွဲ့အစည်းချိတ်ဆက်ပုံ(Venn Diagram)	၁၀၀၀.၀၀.၁၅	ကျေးရွာလူမှုဖွံ့ဖြိုးရေးအဖွဲ့အုပ်ချုပ်ရေးအဖွဲ့၊ကျေးရွာစီထောက်အဖွဲ့	၂၀	၂၀	၄၀	ကျေးရွာတွင်ရှိအဖွဲ့အစည်းများနှင့်ဖွံ့ဖြိုးရေးလုပ်ငန်းအတွက်ချိတ်ဆက်ဆောင်ရွက်လုပ်ကိုင်မှု

ဒေါတနောကျေးရွာ၏အရင်းအမြစ်ပြုပြင်ပုံသုံးသပ်ချက်

ဒေါတနောကျေးရွာသည် ကယားပြည်နယ်၊ ရှားတောမြို့နယ် ၊ မြောက်ပိုင်းကျေးရွာအုပ်စုတွင် ပါဝင် ပါသည်။ လွိုင်ကော် မှ ရှားတောမြို့သို့ သွားသည့်ဆက်သွယ်ရေးလမ်း မကြီးပေါ်ရှိဒေါကလော်လဲ ကျေးရွာလမ်းခွဲမှမြောက်ဘက် (၁၀)မိုင်ခန့်ရှိတောင်ပေါ်တွင် တည်ရှိပါသည်။ဒေါတနောရွာထိ ဆက်သွယ်ထား သောလမ်းမကြီးမရှိသေးပါ။ ဒေါဝယ်ရောကျေးရွာအထိသာ ကားလမ်းပေါက်ပါသည်။ ဒေါဝယ်ရော ကျေးရွာမှ တဆင့် ခြေကျင်ခရီး(သို့)ဆိုင်ကယ်ဖြင့်ဆက်လက်ခရီးပြုရပါသည်။ ဒေါတနော ကျေးရွာသည် လွိုင်ကော်မြို့မှ (၄၅)မိုင်အကွာအဝေးတွင်တည်ရှိပြီး ရှားတောမြို့မှ (၂၇)မိုင်အကွာတွင် တည်ရှိပါသည်။ဒေါတနော ရွာ၏အရှေ့ဘက် (၆)ဖာလုံအ ကွာတွင်ဒေါမူလဲကျေးရွာတည်ရှိပြီး မြောက်ဘက် (၃)မိုင်ဝန်းကျင်တွင် ဒေါနော်ကလူကျေးရွာတည်ရှိပါသည်။

ဒေါတနောရွာ၏ အိမ်ခြေမှာ (၆၅)အိမ်ရှိပြီး စုစုပေါင်းရေသည် (၄၂၄)ဦး၊ ကျား-(၂၁၁) ဦး၊ မ- (၂၁၃) ဦးရှိပါသည်။ကျေးရွာတွင် အမျိုးသမီးဦးဆောင်သော အိမ်ထောင်စုမှာ(၉)စု ရှိပြီး မသန်စွမ်းသူ (၂)ဦးရှိပါ သည်။ ကျေးရွာရှိ အိမ်အမျိုးအစားမှာ ပျဉ်ထောင်သွပ်မိုး၊ ဝါးထရံကာ သွပ်မိုးအိမ်ဖြင့် အများစု နေထိုင်ကြသည်ကိုတွေ့ရှိရပါသည်။ လူမှုရေးအခြေခံအဆောက်အအုံများအဖြစ် စာသင်ကျောင်း၊ ကျေးရွာ ခန်းမဆောင်နှင့်ကေ့ထိုးဘိုးခန်းမဆောင်တို့ရှိပါသည်။

ကျေးရွာတွင် (၂၀၀၆)ခုနှစ်အစိုးရ နှင့်ရွာလူထုပူးပေါင်းဆောက်လုပ်ထားသည့် မူလွန်ကျောင်း တစ်ကျောင်းရှိပြီး ထိုစာသင်ကျောင်းသို့ ၂၀၁၃-၁၄ ခုနှစ် တွင်IRC အဖွဲ့မှကျောင်းမိုးရေလှောင်ကန်နှင့် နှစ်ခန်းတွဲအိမ်သာတစ်လုံးတည် ဆောက်ပေးခဲ့ပါသည်။ စာသင်ခန်း မလုံလောက် ၍ ပညာရေးဌာနမှ ကျောင်းဆောင်တိုး ချဲ့ ခြင်းနှင့် ဆရာ/မ အိမ်သာကို ထပ်မံပံ့ပိုးပေး ခဲ့ပါသည်။ဒေါတနောကျေးရွာ ရှိ ပညာသင်ယူသည့် ကလေးအများစုသည် မူလွန် (၆)တန်းအထိသာပညာ သင်ယူရန်အခွင့်ရေး ပြည့်ဝစွာရရှိပြီး အလယ်တန်းနှင့် အထက်တန်းအဆင့်ပညာသင်ယူရန် ရှားတောမြို့နယ် အခြေခံပညာ အထက်တန်းကျောင်း သို့သွားရောက်ပညာသင်ယူကြရသည်။ မိဘများမှ ပံ့ပိုးမှုမပေးနိုင်သော ကျောင်းသား/သူများမှ ပညာဆက်လက် သင်ကြားနိုင်ခြင်းမရှိသည်ကို တွေ့ရှိရပါသည်။

ကျေးရွာတွင် ကျေးလက်ဆေးပေးခန်းမရှိသောကြောင့် ကျန်းမာရေးအတွက်ဆေးကုသရန်ခက်ခဲမှု ဖြစ်စေသည်။ တစ်လတစ်ကြိမ်နှစ်ကြိမ် နယ်လှည့် ဆေးကုပေးသော KNPP ဆေးကု အဖွဲ့ ရောက်ရှိချိန်တွင်သာ ဆေးကုသမှုခံယူနိုင်ကြသည်။ အရေးပေါ်ကျန်းမာရေး ကိစ္စရပ်များပေါ်ပေါက်လာပါက သရီးဒါးတိုက်နယ် ဆေးရုံအထိသွားရောက်ကုသမှုခံယူကြရသည်။ သို့သော် လမ်းပန်းဆက်သွယ်ရေးမ ကောင်းသောကြောင့် အချိန်မီကုသမှု ခံယူရန်နိုင်ရန် အခက်အခဲကြုံတွေ့ကြရလေ့ရှိပါသည်။ ဒေါတနောကျေးရွာ၏ သောက်သုံးရေ ရရှိမှု အခြေအနေမှာ ၂၀၀၈ခုနှစ်ဂဏာအဖွဲ့မှစိမ့်စမ်းရေသွယ်ယူခြင်းစနစ်မှ အဓိကရေ အရင်းအမြစ် အဖြစ် သုံးစွဲကြရသည်။ မိုးရာသီနှင့် ဆောင်ရာသီတွင် သောက်သုံးရေ လုံလောက်မှုရှိသော်လည်း နွေရာသီတွင် ရောက်များခန်းခြောက်မှုကြောင့် ရေရရှိမှု နည်းပါးသဖြင့် ရေလုံလောက်မှုမရှိပေ။

ဒေါတနောကျေးရွာ၏ အဓိကအသက်မွေးဝမ်းကြောင်း လုပ်ငန်းမှာ မှာစိုက်ပျိုးရေးလုပ်ငန်းကိုသာ အဓိကအားထားပြီးလုပ်ကိုင်စားသောက်နေထိုင်ကြသည်။ အဓိကစိုက်ပျိုးသီးနှံများမှာတောင်ယာစပါး၊ လယ်စပါးနှင့် နှမ်းစသော သီးနှံကို စိုက်ပျိုးကြသည်။ ရာသီဥတုကောင်းမွန်ပြီး စိုက်ပျိုးသီးနှံများ အထွက်နှုန်းကောင်းမွန်ပါက ဝမ်းစာဖူလုံမှုရှိကြပြီး ၊ ရာသီဥတုဖောက်ပြန်သော နှစ်များတွင် သီးနှံအထွက်နှုန်း နည်းပါးလေ့ရှိသောကြောင့် ဝမ်းစာဖူလုံမှု အခက်အခဲကြုံတွေ့ကြရသည်ကို တွေ့ရှိရပါသည်။

၂၀၁၉ခုနှစ်တွင် ကျေးလက်မှ ရေပိုက်သွယ်တန်းခြင်းလုပ်ငန်းကို ဆောင်ရွက်ခဲ့ပြီး လူထုဗဟိုပြုစီမံကိန်းမှ စာသင်ကျောင်းဆောင်လုပ်ငန်း တည်ဆောက်ပေးခဲ့သည်။

ဒေါ်တနောကျေးရွာ၏ အရင်းအမြစ်ပြုပြင်ပုံသုံးသပ်ဆွေးနွေးချက်များအရ ကျေးရွာဖွံ့ဖြိုးတိုးတက်ရေး အတွက် လိုအပ်သော ဖွံ့ဖြိုးရေးလုပ်ငန်းများအဖြစ်

(၁) တံတားပြုပြင်ခြင်း

(၂) စာသင်ကျောင်းခြံစည်းရိုးပြုပြင်ခြင်း

(၃) ရေလှောင်ကန်တည်ဆောက်ခြင်း

(၄) ရွာချင်းဆက်လမ်းနှင့် ရွာတွင်းလမ်းပြုပြင်ခြင်း စသည့် လုပ်ငန်းများ အဓိက လိုအပ်လျက်ရှိသည် ဟု သုံးသပ်ဆွေးနွေးခဲ့ကြပါသည်။

ပါဝင်ဆွေးနွေးသူ

ကျား- ၂၀ဦး

မ - ၂၀ဦး

မှတ်တမ်းတင်သူ

အမည် - ဦးပလားရယ်

ရာထူး - လူထုစည်းရုံးရေးမှူး

ဥစ္စာနေကြွယ်ဝမှုအဆင့် သတ်မှတ်ချက်ပြပုံ

မြို့နယ် - ရှားတော၊ ကျေးရွာအုပ်စု - မြောက်ပိုင်း၊ ကျေးရွာ - ဒေါတနော၊ ရက်စွဲ-၉.၁၀.၂၀၁၉

အမျိုးအစား	သတ်မှတ်ချက်/ညွှန်းကိန်းများ	အိမ်ထောင်စု အရေအတွက်	ရာခိုင်နှုန်း
ချမ်းသာ	<u>ပျဉ်အိမ်၊ သွပ်မိုး၊ ကျွဲနွား၊ ဆိုင်ကယ်၊ ဆန်စက်၊ လယ်၊ လယ်ထွန်းစက်</u>	(၂၀)အိမ်	၃၀.၇၆%
အလယ်အလတ်	<u>ဝါးအိမ်၊ လယ်၊ ကျွဲနွား၊ ဆိုင်ကယ်</u>	(၃၅)အိမ်	၅၃.၈၄%
ဆင်းရဲ/နွမ်းပါး	<u>ဝါးအိမ်၊ လယ်မရှိ၊ ကျွဲနွားမရှိ၊ ဆိုင်ကယ်မရှိ</u>	(၁၀)အိမ်	၁၅.၄၀%
စုစုပေါင်းအိမ်ထောင်စု		(၆၅)အိမ်	၁၀၀%

ပါဝင်ဆွေးနွေးသူ

ကျား- ၂၀ဦး

မ - ၂၀ဦး

မှတ်တမ်းတင်သူ

အမည် - ဦးပလားရယ်

ရာထူး - လူထုစည်းရုံးရေးမှူး

ဥစ္စာနေကြွယ်ဝမှုအဆင့်သတ်မှတ်ချက်ဇယားသုံးသပ်ချက်များ

ဒေါ်တနောကျေးရွာတွင်း နေထိုင်သည့်အိမ်ထောင်စုများ ပစ္စည်းဥစ္စာပိုင်ဆိုင်မှု အခြေအနေ လေ့လာသုံးသပ်ချက်အရ ကျေးရွာတွင် ဥစ္စာနေကြွယ်ဝမှု အဆင့်(၃) ဆင့်ဖြင့် ခွဲခြားသုံးသပ်နိုင်ပါသည်။ ၎င်းတို့မှာချမ်းသာအဆင့်၊ အလယ်လတ်အဆင့်နှင့်ဆင်းရဲသောမိသားစုအဆင့်ဟူ၍ ဖြစ်ပါသည်။

အဆင့်(၁)ဖြစ်သော ချမ်းသာသောအိမ် ထောင်စုများ၏ ပိုင်ဆိုင်မှု ဆန်းစစ်ချက်အရ ၎င်းတို့၏ ပိုင်ဆိုင်မှုများအဖြစ် လယ်၊ ပျဉ်ထောင် သွပ်မိုးအိမ်၊ ဆန်စက်၊ ကျွဲ၊ နွားနှင့် ဆိုင်ကယ်စသည့် ပိုင်ဆိုင်မှုများရှိသည့်အိမ်ထောင်စုများအား သတ်မှတ်ထားပါသည်။ ကျေးရွာတွင် ချမ်းသာအဆင့်ရှိသော အိမ်ထောင်စုပေါင်း (၂၀) စုရှိပါသည်။ ချမ်းသာအဆင့်တွင် ပါဝင်သော အိမ်ထောင်စုများသည် မိဘ၏အမွေရရှိခြင်း၊ ပြင်ပလုပ်ငန်းနှင့်အရောင်းအဝယ်လုပ်ငန်းများလုပ်ဆောင်နိုင်ခြင်း၊ စီးပွားဖြစ် စိုက်ပျိုးရေး လုပ်ငန်းလုပ်ကိုင်နိုင်ရန် အရင်းအနှီးပိုင်ဆိုင်ခြင်း စသည့်အကြောင်းရင်များကြောင့် ချမ်းသာအဆင့်တွင် ပါဝင်ခြင်းဖြစ်သည်ဟု သုံးသပ်ဆွေးနွေးခဲ့ကြပါသည်။

အဆင့်(၂)အလယ်လတ်အဆင့်ရှိအိမ်ထောင်စုများ၏ ပိုင်ဆိုင်မှုများအဖြစ် တောင်ယာ၊ လယ်၊ ကျွဲနွားနှင့်ပျဉ်ထောင်သွပ်မိုးအိမ် ရှိအိမ်ထောင်စုများ ဖြစ်ကြပြီး ကျေးရွာတွင် အိမ်ထောင်စုပေါင်း (၃၅) စု ရှိ ပါသည်။ အလယ်အလတ်အဆင့်တွင် ပါဝင်သော အိမ်ထောင်စုများမှာ တောင်ယာ၊ လယ်ယာလုပ်ငန်းများ အသင့်သင့် ဆောင်ရွက်နိုင်ကြပြီး ယေဘုယျအားဖြင့် မိသားစုရဲ့စားဝတ်နေရေး တစ်နှစ်စာ လုံလောက်မှု ရှိသော်လည်း အပိုဝင်ငွေမရှိသောအိမ်ထောင်စုများဖြစ်ကြပါသည်။

အဆင့်(၃)ဆင်းရဲသည့်အိမ်ထောင်စုများ၏ ပိုင်ဆိုင်မှု သုံးသပ်ရာတွင် ၎င်းတို့သည်ကျွဲနွားမရှိ၊ လယ်မရှိ၊ စိုက်ပျိုးရေးလုပ်ငန်း အနည်းငယ်သာလုပ်ကိုင်နိုင်သော မိသားစုများဖြစ်ကြပြီး မိသားစုဦးရေများခြင်းနှင့် အမျိုးသမီးဦးဆောင်သည့်အိမ်ထောင်စုများဖြစ် ကြသည်ကို တွေ့ရှိရပါသည်။ ကျေးရွာတွင် နွမ်းပါးအဆင့် အိမ်ထောင်စု (၁၁)စု ရှိပါသည်။ ၎င်းအိမ်ထောင်စုများသည် မိသားစုစားဝတ်နေရေးအတွက် စိုက်ပျိုးရေး လုပ်ငန်းအား အဓိကမီခို အားထားကြရကာ စိုက်ပျိုးရေးလုပ်ငန်းကိုလည်း အနည်းငယ်သာ လုပ်ကိုင်နိုင်ကြ သောကြောင့် လယ်အငှားလိုက်ခြင်း ၊ စပါးကြိုယူပြီး သီးနှံပေါ်ချိန်တွင် ပြန်ဆပ်ခြင်း စသည်ဖြင့် မိသားစု စားဝတ်နေရေးကို ဖြေရှင်းကြရသည် ဟု သုံးသပ်ဆွေးနွေးခဲ့ကြပါသည်။

ရာသီခွင်ပြ ဇယား၏ မြေပုံ

ရာသီခွင်ပြကွဒိန်

အကြောင်းအရာ	တန်ခူး 4	ကဆုန် 5	နယုန် 6	ပါဆို 7	ပါခေါင် 8	တော်သလင်း 9	သီတင်းကျွတ် 10	တန်ဆောင်မုန်း 11	နတ်တော် 12	ပြာသို 1	တပို့တွဲ 2	တပေါင်း 3
ရာသီဥတု												
စိုက်ပျိုးရေး												
ပင်ပွင့်/ထွက်ပွင့်												
ကျန်းမာရေး												
ပွဲလမ်းသဘင်												
သောက်သုံးစေရ ရရှိမှု												
အစားအစာစုလုံမှု												

မှတ်တမ်းတင်သူ

ပါဝင်ဆွေးနွေးသူ

ကျား- ၂၀ဦး

မ - ၂၀ဦး

မှတ်တမ်းတင်သူ

အမည် - ဦးပလားရယ်

ရာထူး - လူထုစည်းရုံးရေးမှူး

ရာသီခွင်ပြ ဇယား၏သုံးသပ်ချက်များ

ဒေါတနောကျေးရွာ၏ ရာသီခွင်ပြ ပြက္ခဒိန် သုံးသပ်ချက်အား ကျေးရွာအတွင်း လအလိုက် နေထိုင်မှု ပုံစံများ၊ စိုက်ပျိုးရေးလုပ်ငန်းဆောင်ရွက်မှုများ၊ ကျန်းမာရေးအခြေအနေ ၊ ပွဲလမ်းသဘင် ဆင်ယင်ကျင်းပမှု ၊ သောက်သုံးရေးအခြေအနေနှင့် ဝမ်းစာဖူလုံမှုအခြေအနေ တို့အပေါ် သုံးသပ်ဆွေးနွေးခဲ့ပါသည်။ ဆွေးနွေးသုံးသပ်ချက်အရ အသက်မွေးဝမ်းကြောင်းအတွက် အဓိကလုပ်ငန်းဖြစ်သည့်စိုက်ပျိုးသီးနှံများမှာလယ် စပါး၊တောင်ယာစပါးနှင့်နှမ်း သီးနှံများ စိုက်ပျိုးကြသည်။ နွေရာသီ ချိန်ဖြစ်သော မတ်လ မှ မေလ ထိတွင်သီးနှံစိုက်ပျိုးရန် အတွက်တောင်ယာခုတ်၊ မီးရှို့ခြင်းနှင့် စိုက်ပျိုးရန်မြေကိုပြင်ဆင်ကြသည်။ ထိုအချိန်တွင် လောင်စာအတွက် အိမ်တွင် အသုံးပြုရန် ထင်းခွေခြင်းကိုလည်း တပါတည်းလုပ်ကိုင်ကြသည်။

မတ်လမှ မေလအတွင်း ရိုးရာပွဲလမ်းသဘင်များအဖြစ် တောလိုက်ပွဲ၊ ရိုးရာတံခွန်တိုင်ပွဲ နှင့်မင်္ဂလာပွဲများ ပြုလုပ်သည့်ရာသီတစ်ခုဖြစ်သည်။ နွေဥတုအကုန် မိုးရာသီစကူးချိန်ကာလဖြစ်သော ဇွန်လမှာတောင်ယာစပါးစိုက်ပျိုးကြသည်။ ဆက်လက်၍နှမ်းစိုက် ခင်းဝင်ပြီးတခါနှမ်းစိုက်ပျိုးပြီး ဇူလိုင်လထိနှမ်းစိုက်ကြသည်။ ဩဂုတ်လ တွင်လယ်ရှိသောအိမ်ထောင်စုများသည်လယ်စပါးအတွက် ပျိုးကျပြီး လယ်ခင်းပြင်ဆင်သည့်လုပ်ငန်းဆောင် ရွက်ကြသည်။ဩဂုတ်လ ကုန်ပိုင်းတွင် လယ်စပါးကို စတင်စိုက်ပျိုးကြသည်။စက်တင်ဘာ လနှင့် အောက်တိုဘာလများတွင် နှမ်းနှင့် ယာစပါးကို ရိတ်သိမ်းလေ့ရှိကြသည်။ နိုဝင်ဘာလတွင်မူ လယ်စပါးကို ရိတ်သိမ်းကြသည်။ဒေါတနောကျေးရွာ၏လုပ်ငန်းခွင်ရာသီ အခြေအနေမှာ မေလမှနိုဝင်ဘာ လကုန်အထိ စိုက်ပျိုးရေးလုပ်ငန်းဆောင်ရွက်ခြင်းဖြင့် အလုပ်များသည့်ရာသီအဖြစ် တွေ့မြင်ရသည်။

ဒေါတနောကျေးရွာ ရာသီလိုက်ဖြစ်ပွားတတ်သောရောဂါများမှာ မတ်လနှင့် ဧပြီလ များတွင်ဝမ်းလျှော ရောဂါဖြစ်ပွားလေ့ရှိသည်။ ဇူလိုင်လနှင့် ဩဂုတ် လတို့တွင်တုပ်ကွေးဖြစ်ပွားတတ်ပြီးနိုဝင်ဘာလနှင့် ဒီဇင်ဘာလများတွင် ရာသီအကူးအပြောင်းကြောင့် နှာစေးချောင်းဆိုးဖြစ်ပွားတတ်လေ့ရှိသည်။

ဒေါတနောရွာသောက်သုံးရေးရရှိမှုအခြေအနေသည် မတ်လ မှ ဇွန်လ ထိရေလာနည်းပြီးရေမလုံ လောက်သည့်ပြဿနာကြုံတွေ့နေရသည်ကျန်သည့် လများတွင် ရေလုံလောက်မှုရှိသည်။ရေမလုံ လောက်သည့်ချိန်တွင် သောက်ရေကို အဓိကထားသိုလှောင်အသုံးပြုလေ့ရှိကြပြီး သုံးရေးအတွက် အခြားရေ ရရှိသည့်နေရာသို့ သွားရောက်အသုံးပြုရပါသည်။

ကျေးရွာရှိ အိမ်ထောင်စုများ၏ ဝင်ငွေထွက်ခြေအနေအရ စိုက်ပျိုးရေးလုပ်ငန်းခွင် စတင်ဆောင်ရွက်သည့် ကာလများဖြစ်သည့် မတ်လမှ ဇူလိုင်လအထိ ထွက်ငွေများပြားလေ့ရှိပြီး သီးနှံများ ရိတ်သိမ်းသည့်ကာလဖြစ်သည့် အောက်တိုဘာလနှင့် နိုဝင်ဘာလများတွင်သာ ဝင်ငွေရရှိလေ့ရှိကြပါသည်။ ဝမ်းစာဖူလုံမှုအခြေအနေမှာ ဝင်ငွေထွက်ငွေ အခြေအနေနှင့် တူညီမှုရှိပြီး စိုက်ပျိုးရေးလုပ်ငန်းခွင်ဝင်သည့် ကာလတလျှောက် ဝမ်းစာဖူလုံမှု နည်းပါးလေ့ရှိပြီး သီးနှံများရိတ်သိမ်းပြီး စိုက်ပျိုးရေးထွက်ကုန်များရရှိသော ကာလတွင်သာ ဝမ်းစာဖူလုံမှု ရှိသည်ကို တွေ့ရှိရပါသည်။

ဒေါ်တနောကျေးရွာ၏ အရင်းမြစ်အသုံးပြုမှုဇယား

ကျား	မ	ကျား+မ
တံခွန်တိုင် ကျွဲ၊ နွား ဆန်စက် ဘောလီဘောကွင်း ခြင်းလုံးကွင်း ဆိုင်ကယ်	အပ်ချုပ်စက် လက်ကန်းယက်	ထွန်စက် သစ်တော အိမ် တောင်ယာ လမ်း လယ်

ဒေါ်တနောကျေးရွာ၏ အရင်းမြစ်ထိန်းချုပ်မှုဇယား

ကျား	မ	ကျား+မ
တံခွန်တိုင် ကျွဲ၊ နွား ဆန်စက် ဘောလီဘောကွင်း ခြင်းလုံးကွင်း ဆိုင်ကယ်	အပ်ချုပ်စက် လက်ကန်းယက်	ထွန်စက် သစ်တော အိမ် တောင်ယာ လမ်း လယ်

ပါဝင်ဆွေးနွေးသူ

ကျား- ၂၀ဦး

မ - ၂၀ဦး

မှတ်တမ်းတင်သူ

အမည် - ဦးပလျားရယ်

ရာထူး - လူထုစည်းရုံးရေးမှူး

ဒေါ်တနောကျေးရွာ၏ အရင်းအမြစ်အသုံးပြုမှုနှင့် ထိန်းချုပ်မှုသုံးသပ်ချက်

ဒေါ်တနောကျေးရွာ၏ အရင်းအမြစ် အသုံးပြုမှုနှင့် ထိန်းချုပ်မှု သုံးသပ်ချက်အား ကျေးရွာတွင်းရှိ အမျိုးသမီးများနှင့် အမျိုးသားများ အသုံးပြုပြီး ထိန်းချုပ်မှု အခြေအနေ နှင့် ကျေးရွာတွင်းအရင်းအမြစ်များအပေါ် စီမံခန့်ခွဲမှု အခြေအနေအပေါ်တွင် ဆွေးနွေးသုံးသပ်ထားခြင်း ဖြစ်ပါသည်။ ကျေးရွာတွင် အမျိုးသားများအသုံးပြုသော အရင်းအမြစ်များအဖြစ် လယ်ထွန်စက်၊ ကျွဲ၊ နွား၊ ဆိုင်ကယ်၊ ဆန်စက်၊ ဘောလီဘောကွင်း၊ ခြင်းလုံးကွင်းနှင့် ရိုးရာတံခွန်တိုင်စသည့် အရင်းအမြစ်များကို တွေ့ရှိရပါသည်။ တံခွန်တိုင်၊ ဆန်စက် ၊ လယ်ထွန်စက်၊ ဘောလီဘောကွင်း၊ ခြင်းလုံးကွင်းသည် အမျိုးသားများထိန်းချုပ် သော အရင်းအမြစ်များအဖြစ် မြင်တွေ့ရပါသည်။

အမျိုးသမီးများ အသုံးပြုသော အရင်းအမြစ်များမှာ အပ်ချုပ်စက် နှင့် လက်ယက်ကန်း စသည် အိမ်တွင်းမှုသုံး အရင်းအမြစ်များ ဖြစ်ကြသည်။ ထိုအရင်းအမြစ်များကို သာ အမျိုးသမီးများ အဓိက ထိန်းချုပ်မှုပြုကြပါသည်။

အမျိုးသားနှင့် အမျိုးသမီးတန်းတူ သုံးစွဲသော အရင်းအမြစ်များအဖြစ် အိမ်၊ လမ်း၊ ရေ၊ သစ်တော၊ လယ်၊ တောင်ယာ ၊ စာသင်ကျောင်းနှင့် ခန်းမဆောင်များစသည့် အရင်းအမြစ်များဖြစ်ကြပါသည်။ ထိုအရင်းအမြစ်များကို အမျိုးသားနှင့် အမျိုးသမီးများ အတူတကွ ထိန်းချုပ်မှုပြုကြသည် ကိုလည်းတွေ့ရှိရပါသည်။

ကျေးရွာတွင် အမျိုးသားများနှင့် အမျိုးသမီးများ အရင်းအမြစ်များ သုံးစွဲမှု နှင့် ထိန်းချုပ်မှုတို့အပေါ် ဆွေးနွေးသုံးသပ်ချက်များအရ အမျိုးသားများနှင့် ပိုမို ဆီလျော်မှုရှိသော အမျိုးသားများ အသုံးပြုပြီး အိမ်တွင်းမှုနှင့်ဆိုင်သော အရင်းအမြစ်များကို အမျိုးသမီးများမှ အသုံးပြုကြကာ အမျိုးသားများနှင့် အမျိုးသမီးများ အတူတကွ အသုံးပြုနိုင်သော အရင်းအမြစ်များကို အတူတကွအသုံးပြုကြသည်ကို တွေ့ရှိရပြီး အမျိုးသားနှင့် အမျိုးသမီးတို့အကြား အရင်းအမြစ် အသုံးပြုမှုနှင့် ထိန်းချုပ်မှုတို့အပေါ် တွင် ထိန်းချုပ်ကန့်သတ်ထားမှုမျိုးမရှိပဲ မျှတစွာ အသုံးပြု ထိန်းချုပ်မှု ပြုကြသည်ကို တွေ့ရှိရပါသည်။

ပင့်ကူအိမ်ပြင်မြေပုံ

ပင့်ကူအိမ်သုံးသပ်ခြင်းပြပုံ

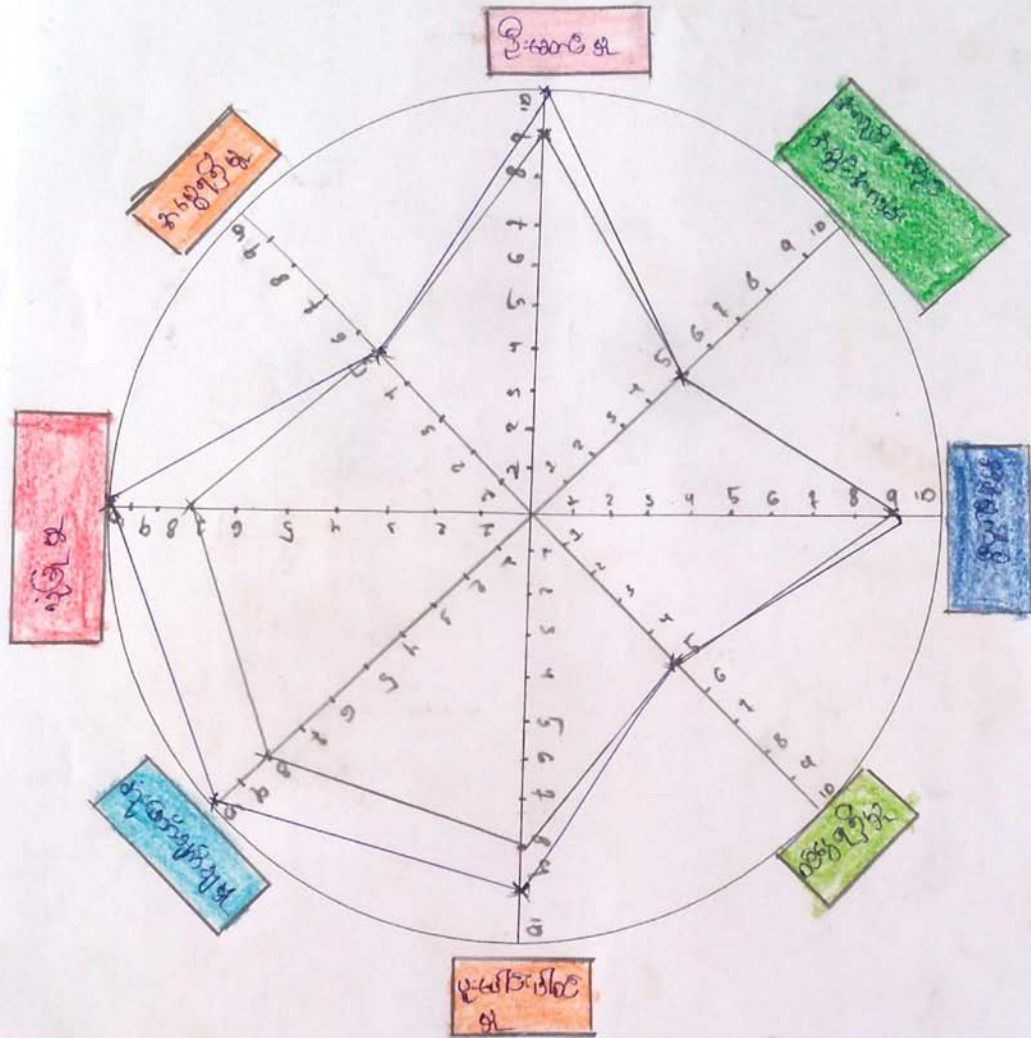

ပါဝင်ဆွေးနွေးသူ

ကျား- ၂၀

မ- ၂၀

မှတ်တမ်းတင်သူ

အမည် ဦးပရာမာဏ

ရာထူး လူမှုဝန်ထမ်းချုပ်ရေးမှူး

ပင့်ကူအိမ်သုံးသပ်ချက်များ

ဒေါတနောကျေးရွာ၏ ပင့်ကူအိမ်သုံးသပ်ချက်အရကျေးရွာရှိ အမျိုးသားနှင့်အမျိုးသမီးများ၏ရပ်တည်မှုအခြေအနေနှင့် အခွင့်အလမ်းရရှိမှုအခြေအနေမှာ (၁)ဦးဆောင်မှုအပိုင်းတွင် အမျိုးသားများသည် (၉၀%) ရှိပြီး အမျိုးသမီးများက (၇၀%) ရှိကာ အမျိုးသမီးများ ဦးဆောင်မှုအပိုင်းတွင် အမျိုးသားများထက် နည်းရခြင်းအကြောင်းမှာ အမျိုးသမီးအများစုသည် မိမိကိုယ်ကိုယုံကြည် မှုနည်းနေခြင်းနှင့် ကျေးရွာဖွံ့ဖြိုးမှုအပိုင်းဆောင်ရွက်ရာတွင် အမျိုးသားများက သာ ဦးဆောင်နေခြင်းကြောင့် ဖြစ်ပါသည်။

(၂)ဝင်ငွေရရှိမှုအပိုင်းတွင် အမျိုးသမီးနှင့်အမျိုးသားများသည် (၅၀%)အချိုးတူညီသည်ကို တွေ့ရသည်။သို့သော်လည်းအမျိုးသမီးများသည်အိမ်မှုကိစ္စများပိုလုပ်ဆောင် နေခြင်း၊ လယ်ယာ လုပ်ငန်းများတွင် ကူညီလုပ်ဆောင်နေခြင်း နှင့်တစ်နိုင်တပိုင်မွေးမြူရေးလုပ်ငန်းများလုပ် ဆောင်နေခြင်းတို့ကြောင့်အမျိုးသားများနည်းတူ ဝင်ငွေရ လုပ်ငန်းများ လုပ်ကိုင်နိုင်မှု အားနည်းသည်ကို တွေ့ရှိရပါသည်။

(၃)အိမ်မှုကိစ္စ လုပ်ဆောင်သည့်အပိုင်းတွင် အမျိုးသားများသည်(၉၀%)ရှိပြီးအမျိုးသမီး(၉၀%) ရှိသည်။ ကျေးရွာရှိ အစဉ်အလာအရ အမျိုးသမီးများသည် အိမ်မှုကိစ္စတွင် ဦးဆောင်လုပ်ကိုင်ရန် သွန်သင်ဆုံးမခြင်းခံခဲ့ကြရသဖြင့် အမျိုးသမီးအများစုမှာ အိမ်မှုကိစ္စတွင် ဦးစီးဆောင်ရွက် ရပါသည်။

(၄)ကျေးရွာဖွံ့ဖြိုးရေးအပိုင်းပူးပေါင်းပါဝင်ဆောင်ရွက်ရာတွင် အမျိုးသားများ (၉၀%) ပါဝင်မှုရှိပြီး အမျိုးသမီးသည် (၈၀%) ရှိပါသည်။ အမျိုးသားများသည်အမျိုးသမီးထက်(၁၀%)များပါသည်။ ကျေးရွာဖွံ့ဖြိုးရေးဆောင်ရွက်မှုတွင် အမျိုးသားများ ပိုမိုပါဝင်ဆောင်ရွက်နေခြင်း၊ ကျေးရွာ အစည်းအဝေး တက်ရောက်သည့်အခါအမျိုးသားများသာ ပိုမိုတက်ရောက်ပါဝင်နေခြင်းနှင့်ရပ်ရေး ရွာရေးမှာ အမျိုးသားများ ဦးဆောင်ပြီးစီမံခန့်ခွဲမှုပြုလုပ်နေခြင်း တို့ကြောင့် ပူးပေါင်းပါဝင်မှု တွင်အမျိုးသားများမှ အမျိုးသမီးထက်များရခြင်းဖြစ်ပါသည်။

(၅)ကျေးရွာအတွင်း လုပ်ငန်းဆောင်ရွက်ရန်ဆုံးဖြတ်ချက်ချမှုအပိုင်းအမျိုးသားသည် (၁၀၀%) ရှိ သည်။ အမျိုးသမီးထက်(၂၀%) ပိုများသည်။အမျိုးသမီးအများစုသည်ဆုံးဖြတ်ချက်ချမှတ်နိုင်သည့် အခွင့်အလမ်းအားနည်းခြင်း၊ အိမ်မှုကိစ္စနှင့် ကလေးထိန်းနေခြင်းဖြင့် ရပ်ရေးရွာရေးအပိုင်း ပါဝင်မှုနည်းနေခြင်းတို့ကြောင့် အမျိုးသားထက်နည်းရခြင်းဖြစ်သည်။အမျိုးသမီးများအား ရပ်ရေး ရွာရေး ကိစ္စရပ်များတွင် ဆုံးဖြတ်ချက်ချမှတ်စေပါက အလေ့အထနည်းပါးမှုကြောင့် ဆုံးဖြတ်ချက် ချမှတ်ရန် မဝံ့မရဲဖြစ်ကြရသည်ကို လည်း တွေ့ရှိရပါသည်။

(၆)ကျေးရွာတွင်းနှင့်ကျေးရွာပြင်ပ အလုပ်အကိုင်အခွင့်လမ်းရရှိမှုတွင် အမျိုးသားနှင့် အမျိုးသမီးအချိုးတူ(၅၀%)ရှိကြပါသည်။အကြောင်းမှာကျေးရွာအတွင်းရှိတောင်ယာ၊ လယ်လုပ်ငန်းများတွင် အမျိုးသားနည်းတူ အမျိုးသမီးများ အတူတကွ လုပ်ကိုင်နိုင်ကြပြီး အချိုးတူဝင်ငွေရရှိခြင်းဖြစ်သည်။

(၇) လုံခြုံမှုတွင် အမျိုးသမီးများမှ အမျိုးသားများထက် (၃၀%)နည်းပါးသည်ကို တွေ့ရှိရ ပါသည်။အမျိုးသမီးသည်အမျိုးသားထက်ပိုမို အားနည်းခြင်း၊ မိမိကိုယ်ကို ယုံကြည်မှုနည်းခြင်း နှင့်မိမိကိုယ်ကို ကာကွယ်နိုင်မှုသည်အမျိုးသားထက်အားနည်းနေခြင်းတို့ကြောင့် ဖြစ် သည်ဟု ဆွေးနွေးခဲ့ပါသည်။

(၈)အမျိုးသားများ နှင့်အမျိုးသမီးများ အမွေရရှိမှုတွင် မိဘများမှ အမျိုးသား၊ အမျိုးသမီး ခွဲခြားမှုမရှိပဲ တန်းတူရရှိကြသည်ကို တွေ့ရှိရပါသည်။

အဖွဲ့အစည်းချိတ်ဆက်မှုပြပုံ (ဗင်းပုံစံ)သုံးသပ်ချက်များ

ဒေါ်တနောကျေးရွာတွင် ကျေးရွာတွင်း ဖွဲ့စည်းထားသည့်အဖွဲ့များမှာ ကျေးရွာအုပ်ချုပ်ရေးမှူးအဖွဲ့၊ လူငယ်အဖွဲ့၊ အမျိုးသမီးအဖွဲ့၊ ရေကော်မတီ၊ ကျောင်းကော်မတီ စသည့် အဖွဲ့အစည်းများ ဖြစ်ကြပြီးကျေးရွာဖွံ့ဖြိုးရေး လုပ်ငန်းများဆောင်ရွက်ရာတွင် ဖွဲ့စည်းထားသော အဖွဲ့အစည်းများ ကဏ္ဍအလိုက်ဦးဆောင်မှုပြုကြသည်ကိုတွေ့ရှိရပါသည်။ကျေးရွာဖွံ့ဖြိုးရေး လုပ်ငန်းစဉ် တလျှောက် အရေးပါဆုံး အဖွဲ့မှာကျေးရွာအုပ်ချုပ်ရေးမှူးအဖွဲ့ဖြစ်ပြီး ရပ်ရေးရွာရေးအတွက်ဦးဆောင်လုပ်ကိုင်သော အဖွဲ့အစည်းတစ်ခုဖြစ်ကာ ပြင်ပများနှင့် ချိတ်ဆက်ဆောင်ရွက်မှုနှင့် ကျေးရွာတွင်း အဖွဲ့အစည်းများနှင့် ပူးပေါင်းဆောင်ရွက်မှုများတွင် စီမံခန့်ခွဲဆောင်ရွက်ပေး လေ့ရှိပါသည်။

လူငယ်အဖွဲ့နှင့်အမျိုးသမီးအဖွဲ့များသည်ကျေးရွာတွင်း လူမှုရေးလုပ်ငန်းများ ပွဲလမ်းသဘင်များတွင် အဓိကအင်အားတစ်ရပ်အဖြစ် ပူးပေါင်းပါဝင်ဆောင်ရွက်ပေးကြပြီး ကျေးရွာတွင် အရေးပါသောအဖွဲ့အစည်းများ ဖြစ်ကြပါသည်။ ကျောင်းကော်မတီသည်ကျေးရွာ ပညာရေး ဖွံ့ဖြိုးတိုးတက်မှု လုပ်ငန်းများကို အဓိက ဦးဆောင်လုပ်ကိုင်ပေးကြပြီး ကျောင်းနှင့်ကျောင်းပတ်ဝန်းကျင်သန့်ရှင်းရေး၊ ကျောင်းသား/သူ ရေးရာကိစ္စရပ်များနှင့် ကျောင်းအဆောက်အဦး ပြုပြင်ခြင်း၊ တိုးချဲ့ခြင်းနှင့်ထိန်းသိမ်းခြင်း လုပ်ငန်းများ၊ ပညာရေးဌာနနှင့် ချိတ်ဆက်ဆောင်ရွက်သော လုပ်ငန်းများတွင် အဓိကဦးဆောင်မှုပေးကာ ပါဝင်ဆောင်ရွက်ကြပါသည်။

CDD အဖွဲ့သည် ၂၀၁၇ခုနှစ်မှ စတင်ကာ ကျေးရွာများအတွက် အခြေခံအဆောက်အဦး ဖွံ့ဖြိုးတိုးတက်ရေး လုပ်ငန်းများကို အဓိကပံ့ပိုးဆောင်ရွက်ပေး သောအဖွဲ့အစည်းတစ်ခုဖြစ်ပါသည်။ ၂၀၁၇ ခုနှစ်တွင် ကျေးရွာချက်ဆက် မြေသားလမ်းတိုးချဲ့ ပြုပြင်ခြင်း လုပ်ငန်းအား ကျေးရွာလူထု ပူးပေါင်းပါဝင်မှုနှင့်အတူ လက်တွဲအကောင်အထည်ဖော် ဆောင်ရွက်ခဲ့ပါသည်။ ကျေးရွာစီမံကိန်း အထောက်အကူပြု ကော်မတီသည် CDD လုပ်ငန်းများ အကောင်အထည်ဖော် ဆောင်ရွက်မှုများတွင် အဓိကအခန်းကဏ္ဍမှ ဦးဆောင်မှု ပေးကြပါသည်။ ၂၀၁၉ခုနှစ်တွင် ကျေးလက်အဖွဲ့မှ ရေပိုက်သွယ်တန်းခြင်းလုပ်ငန်းကို ပြုလုပ်ပေးပြီး CDDလုပ်ငန်း ဖြစ်သော စာသင်ကျောင်းဆောင်ဆောက်လုပ်ပေးခဲ့ပါသည်။

မြစ်မီးရောင်အဖွဲ့သည်ကျေးရွာတွင်းငွေစုငွေချေးလုပ်ငန်း လည်ပတ်ဆောင်ရွက်နိုင်ရန်အတွက် မတည်ငွေပံ့ပိုးပေးခဲ့ပါသည်။ ကရင်နီအဖွဲ့သည်တစ်လတစ်ကြိမ်နယ်လှည့်ကာဆေးဝါးကုသမှု ပေးခြင်း၊ ကျေးရွာပတ်ဝန်းကျင်ရှိ သစ်တောများ စီမံခန့်ခွဲခြင်းလုပ်ငန်းများ ဆောင်ရွက်ပေးပါသည်။

ကျေးရွာစီ/ထောက်ကော်မတီဖွဲ့စည်းပုံဇယား

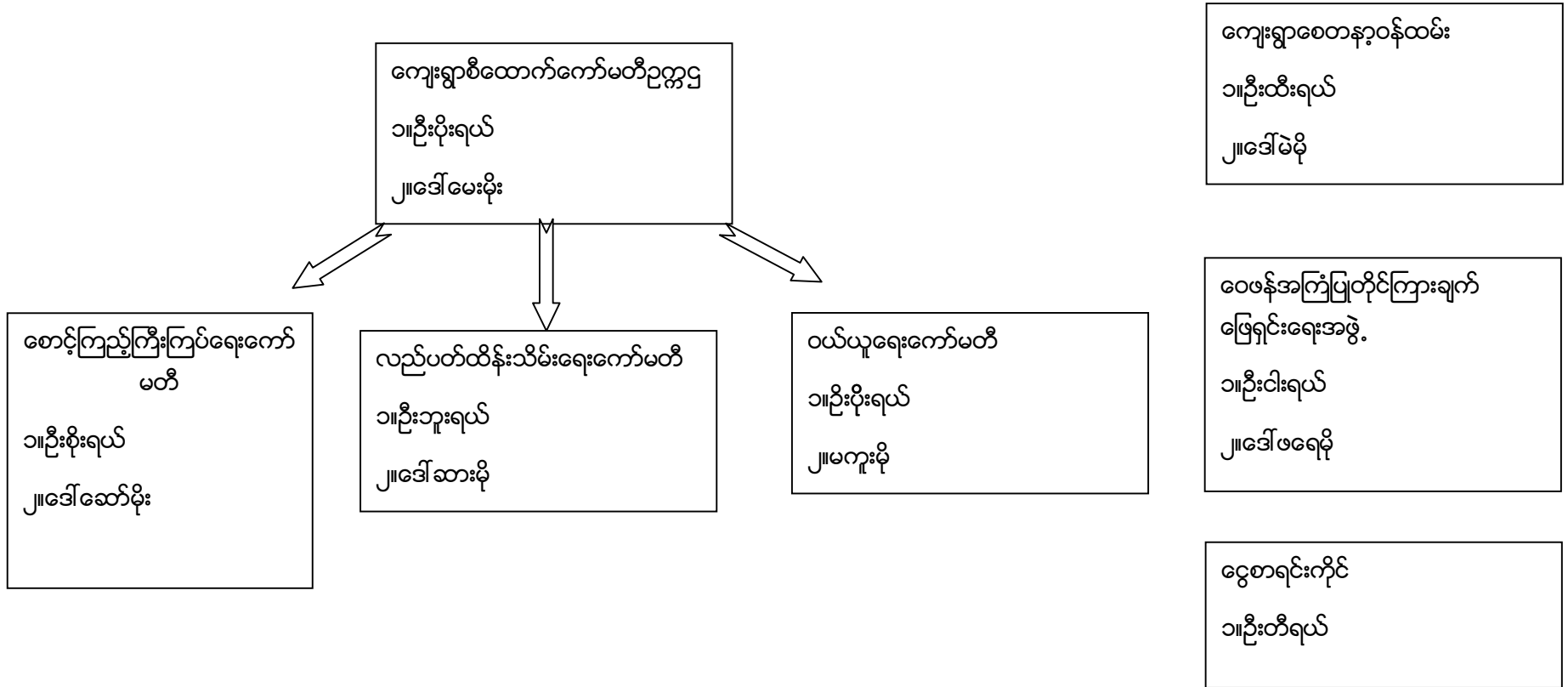

ပါဝင်ဆွေးနွေးသူ

ကျား- ၂၀ဦး

မ - ၂၀ဦး

မှတ်တမ်းတင်သူ

အမည် - ဦးပလားရယ်

ရာထူး - လူထုစည်းရုံးရေးမှူး

ကျေးရွာအုပ်စုစီထောက်ကော်မတီဖွဲ့စည်းပုံဇယား

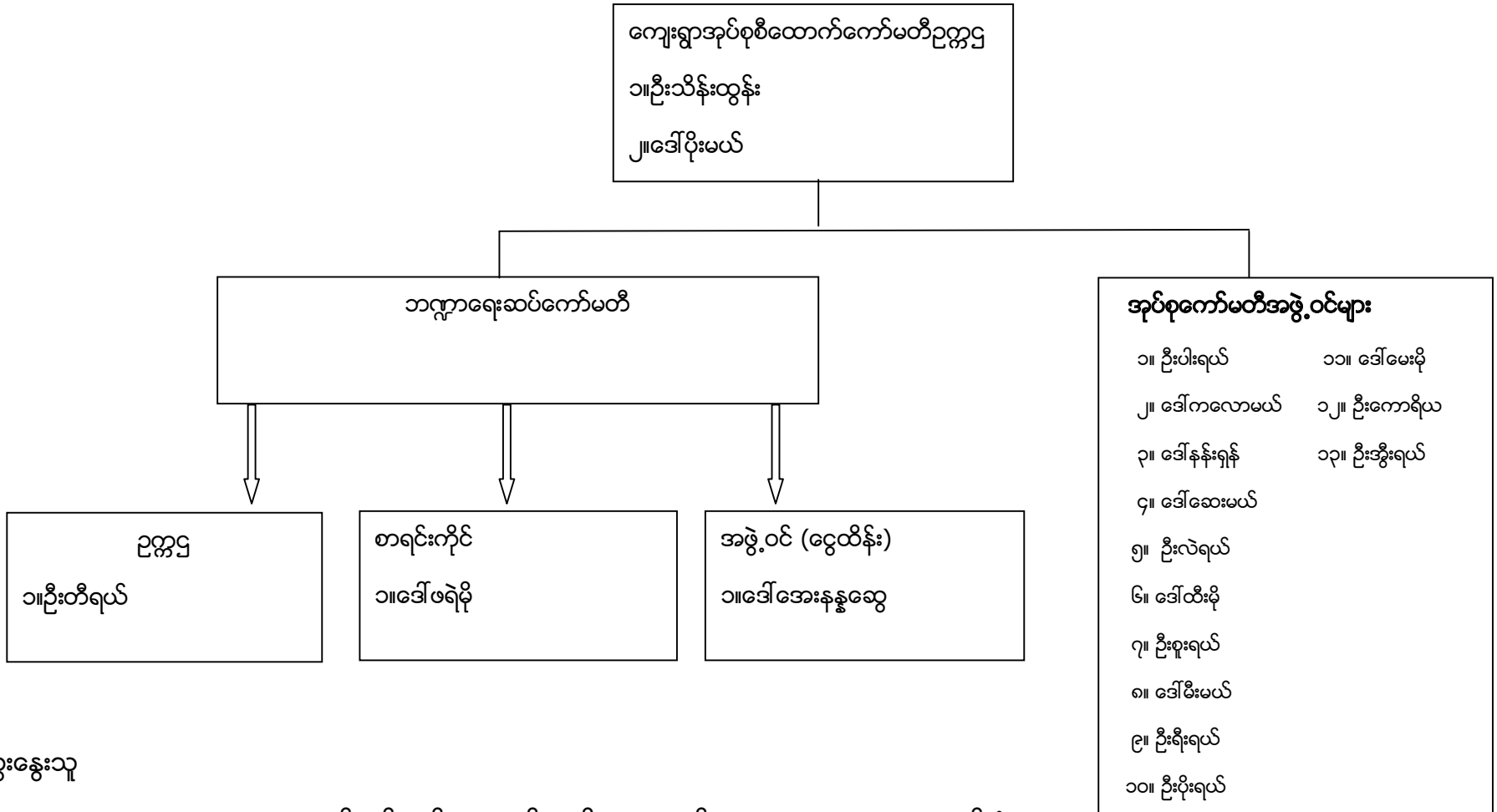

ပါဝင်ဆွေးနွေးသူ

ကျား- ၉

မ- ၄

မှတ်တမ်းတင်သူအမည် ဦးပလျားရယ်

ရာထူး လူထုစည်းရုံးရေးမှူး

ပုံစံ - ၈ - ၁ မြေအကျယ်အဝန်းအစီအစဉ်အလက်အလင်းများ (Form PC 1)

လယ်ယာမြေများ၊ ကျေးရွာအုပ်စုများ၊ ပထမဆုံးစိတ်ဆက်ခံရသူများ၊ ရောက်ထောင့်အခါ လူထုစည်းရုံးရေးများသည် ကျေးရွာ
ခေါင်းဆောင်များအား ကျေးရွာအလက်အလင်းကို မေတ္တာရပ်ခံ၍ တောင်းခံရမည်။ ဤအလက်အလင်းကို စိတ်ဆက်ဆံ
ညှိပေးမတိုင်မီ တောင်းခံရမည်။ စိတ်ဆက်ဆံအစဉ်တွင် လူထုစည်းရုံးရေးများသည် ဤအလက်အလင်းအား စစ်ဆေးပြီး
မှန်ကန်အောင်ပြုလုပ်ရမည်။ ငြိမ်းချမ်းစွာ လူထုစည်းရုံးရေးများမှ သတင်းအချက်အလက်ထဲသို့ Tablets မှ တစ်ဆင့်
ဖြည့်သွင်းရမည်။

ကျေးရွာခေါင်းဆောင် အမည် <u>ဦးထွန်းကျယ်</u>	ကျေးရွာခေါင်းဆောင်၏ ဝန်းနံပါတ် <u>၅၂၆၀၈</u>	လူထုစည်းရုံးရေးမှူး၏အမည် <u>ဦးပဏ္ဍိတကျယ်</u>
ပြည်နယ်တိုင်းဒေသကြီး : <u>ကယား</u>	မြို့နယ် : <u>၅၂၆၀၈</u>	ကျေးရွာအုပ်စု : <u>ဖျော်ဖြေ</u>
		ကျေးရွာ : <u>ဒေါ်လှအေး</u>

တေး လူဦးရေ

လူမျိုးစု	အိမ်ထောင်စုအရေအတွက်	ကိုးကွယ်သည့်ဘာသာ	အိမ်ထောင်စုအရေအတွက်
လူမျိုးစု (၁)--- <u>ကယား</u>	<u>၆၅</u>	ဘာသာ(၁)--- <u>ဘုရားကြီး</u>	<u>၄</u>
လူမျိုးစု (၂)-----		ဘာသာ(၂)--- <u>ဘုရားကြီး</u>	<u>၆၁</u>
လူမျိုးစု (၃)-----		ဘာသာ(၃)-----	
လူမျိုးစုရော-----		ဘာသာရော-----	
အခြား			
	အရေအတွက်		
မသန်စွမ်းသူများ	<u>၂</u> ဦး		
သက်ကြီးရွယ်အိုများ (၆၅ နှစ် နှင့် အထက်)	<u>၁၀</u> ဦး		
စစ်ဘေးရှောင်			
	အမျိုးသား(အရေအတွက်)	အမျိုးသမီး(အရေအတွက်)	စုစုပေါင်းအရေအတွက်
လူဦးရေ			
လူမျိုးစု (၁)--- <u>ကယား</u>	<u>၂၁၃</u>	<u>၂၁၄</u>	<u>၄၂၇</u>
လူမျိုးစု (၂)-----			
လူမျိုးစု (၃)-----			
အခြား			
အိမ်ထောင်ဦးစီး	<u>၅၆</u>	<u>၉</u>	

(ခ) အခြေခံအဆောက်အအုံ အဆင့်အဆောင်များ

စာသင်ကျောင်း	အမှတ် ခြံမပါ	ကျန်းမာရေး	အမှတ် ခြံမပါ	ဘာသာရေးအဆောက် အအုံများ	အမှတ် ခြံမပါ
အထက်တန်းကျောင်း	<input type="checkbox"/>	ဆေးရုံ	<input type="checkbox"/>	စေတီ	<input type="checkbox"/>
အလယ်တန်းကျောင်း	<input checked="" type="checkbox"/>	ကျန်းမာရေးဌာန	<input type="checkbox"/>	ဘုန်းကြီးကျောင်း	<input type="checkbox"/>
မူလတန်းကျောင်း	<input checked="" type="checkbox"/>	ကျန်းမာရေးဌာနခွဲ	<input type="checkbox"/>	ဟိန္ဒူဘုရားကျောင်း	<input type="checkbox"/>
မူကြိုကျောင်း	<input checked="" type="checkbox"/>	ဆေးပေးခန်း	<input type="checkbox"/>	ရေစိမ့်ယာန်ကျောင်း	<input type="checkbox"/>
အခြား	<input type="checkbox"/>	အခြား	<input type="checkbox"/>	ဗလီ	<input type="checkbox"/>
				အခြား	<input checked="" type="checkbox"/>
မှတ်ချက်		မှတ်ချက်		မှတ်ချက် ကျန်းမာရေးဌာန	

(ဂ) ကျွမ်းကျင်သူများမှတ်တမ်း (ကျေးရွာတွင်နေထိုင်သော သို့မဟုတ် တခြားရွာမှလာရောက်သောကျွမ်းကျင်သူများ)

(၁) စာသင်ကျောင်း		(၂) ကျန်းမာရေး		(၃) လက်မှုပညာရှင်				
	ရွာတွင်နေ ထိုင်သူ	အခြားရွာမှ လာသူ		ရွာတွင်နေ ထိုင်သူ	အခြား ရွာမှ လာသူ		ရွာတွင် နေထိုင်သူ	အခြားရွာ မှလာသူ
မူလတန်းပြဆရာ/မ	<input type="checkbox"/>	<input checked="" type="checkbox"/>	ဆရာဝန်	<input type="checkbox"/>	<input type="checkbox"/>	လက်သမား	<input type="checkbox"/>	<input type="checkbox"/>
အထက်တန်းပြဆရာ/မ	<input type="checkbox"/>	<input type="checkbox"/>	လက်ထောက် ကျန်းမာရေးမှူး	<input type="checkbox"/>	<input type="checkbox"/>	ပန်းရုံ	<input type="checkbox"/>	<input type="checkbox"/>
အလယ်တန်းပြဆရာ/မ	<input type="checkbox"/>	<input checked="" type="checkbox"/>	အမျိုးသမီးကျန်းမာရေး ဆရာမ	<input type="checkbox"/>	<input type="checkbox"/>	လျှပ်စစ်ကျွမ်းကျင် မီးသမား	<input type="checkbox"/>	<input type="checkbox"/>
မူကြိုဆရာ/မ	<input type="checkbox"/>	<input checked="" type="checkbox"/>	သားဖွားဆရာမ	<input type="checkbox"/>	<input type="checkbox"/>	ရေပိုက်သူလ်သူ	<input type="checkbox"/>	<input type="checkbox"/>
အခြား	<input type="checkbox"/>	<input type="checkbox"/>	ပြည်သူ့ကျန်းမာရေးလုပ်သား	<input type="checkbox"/>	<input type="checkbox"/>	စက်ပြင်ဆရာ	<input type="checkbox"/>	<input type="checkbox"/>
မှတ်ချက်			မှတ်ချက်			မှတ်ချက်		

(ဃ) ကျေးရွာသို့ ရောက်ရှိနိုင်သည့်လမ်းအခြေအနေ / ကျေးရွာတစ်ရွာသည် ၎င်း၏ကျေးရွာအုပ်စုနှင့် ဆက်သွယ်ထားသော လမ်းအခြေအနေ (အောက်ပါတို့ကိုမှည့်ပါ)

- ကျောက်ကြမ်းလမ်း: ကတ္တရာလမ်း: ကွန်ကရစ်လမ်း: မော်တော်ဆိုင်ကယ်လမ်း:
 ကျောက်ခင်းလမ်း: မြေသားလမ်း: လူသွားလမ်း: အခြား: _____

၁) ကျေးရွာဖွံ့ဖြိုးမှုစီမံကိန်း

(၁) လူထုပဟိုပြုစီမံကိန်းမစတင်မီ ဤကျေးရွာတွင်ကျေးရွာဖွံ့ဖြိုးမှု စီမံချက်ရှိခဲ့ပါသလား?

ပိုင်ပါ
 ရှိပါသည်/မရှိပါ/မသိပါ

(၂) ရှိခဲ့ပါလျှင် ဤစီမံချက်ကို မည်သည့် ခုနှစ်တွင်ပြင်ဆင်ခဲ့ပါသနည်း?

နှစ် ၂၀၀၄ / မသိပါ

(၃) ဤစီမံချက်ကို ဖြိုနယ်မှအတည်ပြုခဲ့ပါသလား?

ပြုခဲ့ပါသည်/မပြုခဲ့ပါ /မသိပါ

(စ) ခရီးအကွာအဝေး

(၁) ဤကျေးရွာ၏ပဟိုမှ၎င်းကျေးရွာအုပ်စု၏ပဟိုအထိခရီးပိုင်မည်မျှကွာဝေးသနည်း? မိုင် ၂၀ / မသိပါ

(၂) ဤကျေးရွာမှ ၎င်းကျေးရွာအုပ်စုပဟိုအထိသွားလာရာတွင်ကြာမြင့်သည့်အချိန်။

ခြောက်သွေ့ရာသီတွင်ကြာချိန် ၁:၀၀ ----- ထော်လာရီ/မော်တော်ဆိုင်ကယ်/ခြေလျင်/လား/မော်တော်ဘုတ်/
အခြား -----

မိုးရာသီတွင်ကြာချိန် ၃:၀၀ ----- ထော်လာရီ/မော်တော်ဆိုင်ကယ်/ခြေလျင်/လား/မော်တော်ဘုတ်/
အခြား -----

(ဆ) ပတ်ဝန်းကျင်ဆိုင်ရာသဘာဝဘေးအန္တရာယ်

ဤကျေးရွာတွင်ရေကြီးခြင်းကဲ့သို့ သဘာဝဘေးအန္တရာယ်ကျရောက်ဖူးခြင်း ရှိပါသလား။

မရှိပါ ရှိပါသည် ရှိလျှင်ဖော်ပြပါ-----

(ဇ) ကျေးရွာတွင် ဖွဲ့စည်းထားသော အဖွဲ့အစည်းများ

လူထုပဟိုပြုစီမံကိန်းမတိုင်မီ ဤကျေးရွာတွင် ကျေးရွာဖွံ့ဖြိုးရေးအတွက် အစိုးရ(သို့)ရွာသားများကိုယ်တိုင်(သို့) စီမံကိန်းတစ်ခုခုမှ ဖွဲ့စည်းထားသည့် အဖွဲ့အစည်းများရှိပါသလား။

(၁) -----

(၂) -----

(ဈ) အထွေထွေအုပ်ချုပ်ရေး ဦးစီးဌာန (GAD) မှ မှတ်တမ်းတင်ထားခြင်း

ဤကျေးရွာသည် အထွေထွေအုပ်ချုပ်ရေး ဦးစီးဌာန (GAD) မှ မှတ်တမ်းတင်ထားမှု ရှိပါသလား။

မရှိပါ ရှိပါသည်

ကျေးရွာခေါင်းဆောင်

အမည်

ဦးဖြိုးကျော်

လက်မှတ်

နေ့စွဲ ၉-၁၀-၂၀၁၉

လူထုစည်းရုံးရေးမှူး

အမည်

ဦးပဏ္ဍိတ

လက်မှတ်

နေ့စွဲ ၉-၁၀-၂၀၁၉

ပုံစံ - ၀-၂ - စီမံကိန်းစက်ဝန်းအချိန်ဇယား (PC 2)

လမ်းညွှန်ခွက်၊ သက်ဆိုင်ရာလူထုစည်းရုံးရေးမှူး/လက်ထောက်နည်းပညာမှူးများမှ စီမံကိန်းစက်ဝန်းအဆင့်တစ်ခုစီပြီးစီးတိုင်းကျေးရွာနှင့် ကျေးရွာအုပ်စုအတွက် ဤပုံစံကိုဖြည့်သွင်းရမည်။								
စည်းရုံးရေးမှူး/လက်ထောက်နည်းပညာရေးမှူးဝန်ထမ်း အမည် - <u>ဦးဟကျားကျော်</u>								
နေ့စွဲ <u>၂၀၂၀-၂၀၂၃</u>				စက်ဝန်းအားအမှတ်ခြစ်ပါ <input type="checkbox"/> စက်ဝန်း(၁) <input type="checkbox"/> စက်ဝန်း(၂) <input type="checkbox"/> စက်ဝန်း(၃) <input checked="" type="checkbox"/> စက်ဝန်း(၄)				
ပြည်နယ်/တိုင်း <u>ကယား</u>	မြို့နယ် <u>ရွာမ</u>	ကျေးရွာအုပ်စု <u>မြောက်ပိုင်း</u>	ကျေးရွာ <u>ဒေါ်စာဒော</u>					
စီမံကိန်းဆောင်ရွက်မှုအဆင့်များ	နေ့စွဲ		အစည်းအဝေးတွင်တက်ရောက်သူအရေအတွက်					
	စတင်သည့် နေ့	ပြီးဆုံး သည့်နေ့	အမျိုးသား အရေ အတွက်	အမျိုးသမီး အရေ အတွက်	အိမ်ထောင်စုအ ရေအတွက်	လူမျိုးစုတက်ရောက်သူ အရေအတွက်နှင့် လူမျိုးစုအမည်	အိမ်ထောင်စု ပေါင်း	အိမ်ထောင်စု %
၁။ ကျေးရွာစီမံကိန်း မိတ်ဆက်အစည်းအဝေး	<u>၂၀၂၀-၂၃</u>	<u>၂၀၂၀-၂၃</u>	<u>၂၀</u>	<u>၂၀</u>	<u>၄၀</u>	<u>၄၀</u> <u>ကယား</u>	<u>၆၅</u>	<u>၆၀.၅၄%</u>
၂။ ကျေးရွာဖွံ့ဖြိုးရေး စီမံချက်ရေးဆွဲခြင်း အစည်းအဝေး	<u>၂၀၂၀-၂၃</u>	<u>၂၀၂၀-၂၃</u>	<u>၂၀</u>	<u>၂၀</u>	<u>၄၀</u>	<u>၄၀</u> <u>ကယား</u>	<u>၆၅</u>	<u>၆၅.၅၄%</u>
၃။ ကျေးရွာအုပ်စု လုပ်ငန်းဆုံး ဖြတ်ချက်ချ သည့်အစည်းအဝေး	<u>၂၅-၁၀-၂၃</u>	<u>၂၅-၁၀-၂၃</u>	<u>၂</u>	<u>၄</u>	<u>၁၂</u>	<u>၂</u> <u>မက</u> <u>၁၃</u> <u>ကယား</u>	-	-
၄။ မြို့နယ်အဆင့်စီမံကိန်းရေးဆွဲရေး နှင့် အကောင်အထည်ဖော်ရေးကော်မတီ၏ စီမံကိန်း ဆုံးသပ်မှုအစည်းအဝေး			<u>မလို</u>	<u>မလို</u>	<u>မလို</u>	<u>မလို</u>		
၅။ မြို့နယ် စီမံကိန်းရေးဆွဲရေး နှင့်အကောင် အထည်ဖော်ရေးကော်မတီ၏ဆုံးဖြတ်မှုကို ရွာသို့ အသိပေးအကြောင်းကြားသည့်အစည်းအဝေး						<u>၂</u>		

ပထမနှစ်စက်ဝန်းကျေးရွာဖွံ့ဖြိုးရေးဦးစားပေးအစီအစဉ်

ပုံစံ - ၈ - ၃ ကျေးရွာဖွံ့ဖြိုးရေး ဦးစားပေးအစီအစဉ် (Form PC 3)

လမ်းညွှန်ချက်၊ အဆင့်(၃)	ကျေးရွာမှော်မှန်းချက်အစည်းအဝေး ပြီးဆုံးသောအခါ ကျေးရွာစီမံကိန်း အထောက်အကူပြု ကော်မတီသည် လူထုစည်းရုံးရေးမှူးအကူအညီဖြင့် ဤပုံစံကိုပြည့်စုံအောင် ဖြည့်သွင်းရမည်။
လူထုစည်းရုံးရေးမှူး/ဝန်ထမ်း အမည်	ဦး ဌေးဂျယ်
နေ့စွဲ	၁၃. ၂. ၂၀၁၇
စက်ဝန်းအား အမှတ်ခြစ်ပါ (✓) စက်ဝန်း(၁) □ စက်ဝန်း(၂) □ စက်ဝန်း(၃) □ စက်ဝန်း(၄)	<input checked="" type="checkbox"/> စက်ဝန်း(၁)
ပြည်နယ်/တိုင်း	မန္တလေး
မြို့နယ်	ကျေးရွာအုပ်စု
ကျေးရွာအုပ်စု	ကျေးရွာ

က။ အခက်အခဲအတားအဆီးများအားရွေးနှေးခြင်း - ယခုလက်ရှိအခြေအနေတွင် ဤကျေးရွာဖွံ့ဖြိုးတိုးတက်ရေးအတွက် အဓိက အခက်အခဲအတားအဆီးများသည် မည်သည်များဖြစ်ပါသနည်း။ (အမျိုးသား/သမီး အနည်းဆုံးအခက်အခဲ ၅ ခုစီဖော်ပြပါ)

အမျိုးသား အဖွဲ့မှ တင်ပြသောအခက်အခဲအတားအဆီးများ	အမျိုးသမီး အဖွဲ့မှတင်ပြသောအခက်အခဲအတားအဆီးများ
၁။ စားနပ်ရိက္ခာ မရှိခြင်း	၁။ ကျန်းမာရေး
၂။ ကျန်းမာရေး	၂။ ကျန်းမာရေး
၃။ ကျန်းမာရေး	၃။ ကျန်းမာရေး
၄။ ကျန်းမာရေး	၄။ ကျန်းမာရေး
၅။ ကျန်းမာရေး	၅။ ကျန်းမာရေး

ခ။ မှော်မှန်းခြင်း - နောင်လာမည့် (၅) နှစ် အတွင်း ကျေးရွာဖွံ့ဖြိုးရေး မှော်မှန်းလျာထားချက်များအား တင်ပြပါ။

အမျိုးသားအဖွဲ့မှ တင်ပြသောမှော်မှန်းချက်များ	အမျိုးသမီးအဖွဲ့မှ တင်ပြသောမှော်မှန်းချက်များ
၁။ စားနပ်ရိက္ခာ မရှိခြင်း	၁။ ကျန်းမာရေး
၂။ ကျန်းမာရေး	၂။ ကျန်းမာရေး
၃။ ကျန်းမာရေး	၃။ ကျန်းမာရေး
၄။ ကျန်းမာရေး	၄။ ကျန်းမာရေး
၅။ ကျန်းမာရေး	၅။ ကျန်းမာရေး

ဂ။ လူထုစီမံကိန်း၏ လာမည့် (၄) နှစ်အတွက် အကျိုးဝင်သော ဦးစားပေး ဖွံ့ဖြိုးတိုးတက်မှု လုပ်ငန်း အစီအစဉ်များအားဖော်ပြပါ။

အဆင့်	ကျေးရွာအတွက် ဦးစားပေး ဖွံ့ဖြိုးတိုးတက်မှု လုပ်ငန်းစဉ်များ	အဆိုပြုသူ (အမျိုးသားများ/ အမျိုးသမီးများ/အမျိုးသား+ အမျိုးသမီး)	ခန့်မှန်းကုန်ကျ စရိတ်	အကျိုးခံစားခွင့်ရှိသူ ခန့်မှန်းခြေ အရေအတွက်
၁	ကျန်းမာရေး	m + b	၅၀	
၂	ကျန်းမာရေး	m + b	၂၅	
၃	ကျန်းမာရေး	m + b	၄၀	
၄	ကျန်းမာရေး	b	၃၀	
၅	ကျန်းမာရေး	m	၄၅	
	ကျန်းမာရေး	m + b	၅၅	

ဃ။ လူထုစီမံကိန်း၏ လာမည့် (၄) နှစ်အတွက် အကျုံးမဝင်သော ဦးစားပေး ဖွံ့ဖြိုးတိုးတက်မှု လုပ်ငန်း အစီအစဉ်များအားဖော်ပြပါ။

အဆင့်	ကျေးရွာအတွက် ဦးစားပေး ဖွံ့ဖြိုး တိုးတက်မှု လုပ်ငန်းစဉ်များ	အဆိုပြုသူ (အမျိုးသားများ/ အမျိုးသမီးများ/အမျိုးသား+ အမျိုးသမီး)	အခန်းကဏ္ဍ
၁	လမ်း	m + မ	
၂	စားပေး ခန်းပြုပြင်	m + မ	
၃	မူ ဖြို ကျေစင်	m + မ	
၄	မင်္ဂလာတင် ကန်	မ + မ	
၅	ကျောင်း ခြံဆောက်	m + မ	

ခေါင်းဆောင်၊ ကျေးရွာစီမံကိန်းအထောက်အကူပြုကော်မတီမှ အတည်ပြုသည်။

အမည် ဒီးဗိုးဂျော် လက်မှတ်  နေ့စွဲ 13. 2. 2017

ဒုတိယနှစ်စက်ဝန်းကျေးရွာဖွံ့ဖြိုးရေးဦးစားပေးအစီအစဉ်

ပုံစံ - ၈ - ၃ ကျေးရွာဖွံ့ဖြိုးရေး ဦးစားပေးအစီအစဉ် (Form PC 3)

လက်ညှန်ရွက် အဆင့်(၃) ကျေးရွာဖွံ့ဖြိုးရေးအစီအစဉ်အစား ဦးစားပေးအစီအစဉ် ကျေးရွာစီမံကိန်း အထောက်အကူပြု ကော်မတီသည် လူထုစည်းရုံးရေးမှူးအမှုအပ်ခြင်း ဤပုံစံကိုပြည့်စုံအောင် ပြည့်သွင်းရမည်။			
လူထုစည်းရုံးရေးမှူး/ဝန်ထမ်း အမည် ဦး ဌေးဂယ်			
ဧည့်သည်/တိုင်း ကမ္ဘာ: ကရင်		ကျေးရွာအုပ်စု အောက်ပိုင်း ကျေးရွာ ဒေဟာဒေဂ	
ကေး အစီအစဉ်အစားအစီအစဉ်အစားအစီအစဉ်အစား - ယခုလက်ရှိအခြေအနေတွင် ဤကျေးရွာဖွံ့ဖြိုးရေးတက်ခရီးအတွက် အဓိက အစီအစဉ်အစားအစီအစဉ်အစားအစီအစဉ်အစား (အမျိုးသား/သမီး အနည်းဆုံးအကျိုးအမြတ် ၅ ရာခိုင်နှုန်း)			
အမျိုးသား အဖွဲ့မှ တင်ပြသောအစီအစဉ်အစားအစီအစဉ်အစား		အမျိုးသမီး အဖွဲ့မှ တင်ပြသောအစီအစဉ်အစားအစီအစဉ်အစား	
၁	စာသင်ကျောင်း ၆-စဉ်း ဂျီပီကောင်း	၁	စာသင်ကျောင်း ၆-စဉ်း ဂျီပီကောင်း
၂	မူကြံ ကျောင်း မရှိ	၂	မူကြံ ကျောင်း မရှိ
၃	ကျေးဇူးသား/သူ စာသင်ကျောင်း ဖွဲ့စည်း မရှိ	၃	
၄	ဆေးပေးခန်း မရှိ (၁)	၄	ဆေးပေးခန်း မရှိ
၅	လမ်းခက်ခဲ	၅	လမ်းခက်ခဲ
၆	ကျေးဇူးမ	၆	ကျေးဇူးမ
၇	ကျေးဇူးမ	၇	ကျေးဇူးမ
၈		၈	
၉		၉	
၁၀		၁၀	

၀၈ မျှော်မှန်းခြင်း - နောင်လာမည့် (၅) နှစ် အတွင်း ကျေးရွာဖွံ့ဖြိုးရေး မျှော်မှန်းလျာထားချက်များအား တင်ပြပါ။

အမျိုးသားအဖွဲ့မှ တင်ပြသောမျှော်မှန်းချက်များ		အမျိုးသမီးအဖွဲ့မှ တင်ပြသောမျှော်မှန်းချက်များ	
၁	ဆေးပေးခန်း တည်ဆောက်လုပ်ချင်	၁	ဆေးပေးခန်း ၁ ခန်း တည်ဆောက်
၂	ကျေးဇူးသား/သူ စာသင်ကျောင်း တည်ဆောက်	၂	ကျေးဇူးသား/သူ စာသင်ကျောင်း တည်ဆောက်
၃	လမ်းခက်ခဲ ဖြေရှင်းပေးချင်	၃	လမ်းခက်ခဲ ဖြေရှင်းပေးချင်
၄	မူကြံ ကျောင်း တည်ဆောက်	၄	မူကြံ ကျောင်း တည်ဆောက်
၅	ကျေးဇူးသား/သူ စာသင်ကျောင်း တည်ဆောက်	၅	ကျေးဇူးသား/သူ စာသင်ကျောင်း တည်ဆောက်
၆	ကျေးဇူးသား/သူ စာသင်ကျောင်း တည်ဆောက်	၆	ကျေးဇူးသား/သူ စာသင်ကျောင်း တည်ဆောက်
၇	ကျေးဇူးသား/သူ စာသင်ကျောင်း တည်ဆောက်	၇	ကျေးဇူးသား/သူ စာသင်ကျောင်း တည်ဆောက်

၀၉ လူထုစီမံကိန်း၏ လာမည့် (၄) နှစ်အတွက် အကျိုးစီးပွားအစီအစဉ်အစား ဦးစားပေး ဖွံ့ဖြိုးတိုးတက်မှု လုပ်ငန်း အစီအစဉ်များအား ဖော်ပြပါ။

အဆင့်	ကျေးရွာအတွက် ဦးစားပေး ဖွံ့ဖြိုးတိုးတက်မှု လုပ်ငန်းစဉ်များ	အဆိုပြုသူ (အမျိုးသားများ/ အမျိုးသမီးများ/အမျိုးသား+ အမျိုးသမီး)	ခန့်မှန်းကုန်ကျ စရိတ်	အကျိုးခံစားခွင့်ရှိသူ ခန့်မှန်းခြေ အရေ အတွက်
၁	ကယ်: မြေပြင်တိုးချဲ့ခြင်း	$m + ၈$		48
၂	ကျေးရွာအတွက် ရေပေးစနစ်	$m + ၈$		30
၃	စာသင်ကျောင်း ဖြန့်ချိခြင်း	$m = ၆$		120
၄	စော့ပေးခန်း အောက်ဖုံးခြင်း	$m + ၈$		60
၅	မူကြို ကျောင်း အောက်ဖုံးခြင်း	$m + ၈$		80
၆	စိုက်ပျိုးရေး အောက်ဖုံးခြင်း	၆		100
၇				
၈				

ထူး လူထုစီမံကိန်း၏ လာမည့် (၄) နှစ်အတွက် အကျိုးပေးသော ဦးစားပေး ဖွံ့ဖြိုးတိုးတက်မှု လုပ်ငန်း အစီအစဉ်များအားဖော်ပြပါ။

အဆင့်	ကျေးရွာအတွက် ဦးစားပေး ဖွံ့ဖြိုး တိုးတက်မှု လုပ်ငန်းစဉ်များ	အဆိုပြုသူ (အမျိုးသားများ/ အမျိုးသမီးများ/အမျိုးသား+ အမျိုးသမီး)	အခန့်ကုန်ကျ
၁	အထူး လူ အိမ်အောက်ဖုံးခြင်း	၆	
၂	အထူးစီမံ ၇၆၀ ခြင်း	m	
၃	ကျေးရွာအတွက် အောက်ဖုံးခြင်း ၇၀၀ ခြင်း	m	
၄			
၅			

ခေါင်းစောင်၊ ကျေးရွာစီမံကိန်းအထောက်အကူပြုကော်မတီမှ အတည်ပြုသည်။

အမည် ဦးဦး ၇၆၀ လက်မှတ် [Signature] နေ့စွဲ ၂၀. ၀. ၂၀၁၇

တတိယနှစ်စက်ဝန်းကျေးရွာဖွံ့ဖြိုးရေးဦးစားပေးအစီအစဉ်

ပုံစံ - ၈-၃ ကျေးရွာဖွံ့ဖြိုးရေး ဦးစားပေးအစီအစဉ် (Form PC 3)

လယ်ယာနှင့်ရွက် အဆင့်(၃)ကျေးရွာဖွံ့ဖြိုးရေးမှန်းချက်အစည်းအဝေးပြီးဆုံးသောအခါ ကျေးရွာစီမံကိန်း အထောက်အကူပြု ကော်မတီသည် လူထုစည်းရုံးရေးမှူးအကူအညီဖြင့် ဤပုံစံကိုဖြည့်စုံအောင် ဖြည့်သွင်းရမည်။

လူထုစည်းရုံးရေးမှူး/ဝန်ထမ်း အမည် ဦး ပဏ္ဍိတ ၂၀၁၈

နေ့စွဲ ၂.၁၀.၂၀၁၈ စက်ဝန်းအား အမှတ်ခြစ်ပါ (✓) စက်ဝန်း(၃)
 စက်ဝန်း(၂) စက်ဝန်း(၃) စက်ဝန်း(၄)

ပြည်နယ်/တိုင်း <u>ကယား</u>	ဦးနယ် <u>ရွာ:ဝေက</u>	ကျေးရွာအုပ်စု <u>ဖျောက်ဖို့ဦး</u>	ကျေးရွာ <u>ဒေါ်ကော</u>
-------------------------------	-------------------------	--------------------------------------	---------------------------

က၊ အခက်အခဲအတားအဆီးများအားဆွေးနွေးခြင်း -
 ယခုလက်ရှိအခြေအနေတွင်ဤကျေးရွာဖွံ့ဖြိုးတိုးတက်ရေးအတွက်အဓိကအခက်အခဲအတားအဆီးများသည် မည်သည်များ ဖြစ်ပါသနည်း။ (အမျိုးသား/သမီး အနည်းဆုံးအခက်အခဲ ၅ ခုစီဖော်ပြပါ)

အုပ်စုဖွဲ့ဆွေးနွေးမှုများမှ တင်ပြသောအခက်အခဲအတားအဆီးများ

<u>ကျွန်းမကျေး လက်လှမ်းမီရှိ ခြင်္သေ့ကျွန်းစက်ခဲခြင်္သေ့</u>	<input type="checkbox"/> ကျား <input checked="" type="checkbox"/> မကျား + မ
<u>ပညာကျေး လက်လှမ်းမီရှိ ခြင်္သေ့ကျွန်းစက်ခဲ ခြင်္သေ့</u>	<input type="checkbox"/> ကျား <input checked="" type="checkbox"/> မကျား + မ
<u>ဦးမဒါ ခြင်္သေ့ကျွန်း ပညာကျေး ဦးရွာကျေး နှစ်ဖွဲ့ ခြင်္သေ့</u>	<input checked="" type="checkbox"/> ကျား <input type="checkbox"/> မကျား + မ
<u>သောက်သုံးရေ အိတ်ဆိပ်မဝ မှု များပြုစေခြင်း</u>	<input type="checkbox"/> ကျား <input checked="" type="checkbox"/> မကျား + မ
<u>လမ်းပန်းဆက်သွယ်ရေး သွားလာရာ စက်ခဲခြင်္သေ့</u>	<input type="checkbox"/> ကျား <input checked="" type="checkbox"/> မကျား + မ

ခ၊ မျှော်မှန်းခြင်း နောင်လာမည့် (၅) နှစ် အတွင်း ကျေးရွာဖွံ့ဖြိုးရေး မျှော်မှန်းလျာထားချက်များအား တင်ပြပါ။

အုပ်စုဖွဲ့ဆွေးနွေးမှုများမှ တင်ပြသောမျှော်မှန်းချက်များ

<u>ကျွန်းမကျေး လက်လှမ်းမီရှိ လာမေချို</u>	<input type="checkbox"/> ကျား <input checked="" type="checkbox"/> မကျား + မ
<u>လမ်းပန်းဆက်သွယ်ရေး ကောင်းမွန်လာမေချို</u>	<input type="checkbox"/> ကျား <input checked="" type="checkbox"/> မကျား + မ
<u>ဦးရွာ လက်လှမ်းမီရှိ လာမေချို</u>	<input checked="" type="checkbox"/> ကျား <input type="checkbox"/> မကျား + မ
<u>သောက်သုံးရေ နှင့် သောက်ရေ အိတ်ဆိပ်မဝ ကျင့်စေချို</u>	<input type="checkbox"/> ကျား <input checked="" type="checkbox"/> မကျား + မ
<u>ပညာကျေး လက်လှမ်းမီရှိ လာမေချို</u>	<input type="checkbox"/> ကျား <input checked="" type="checkbox"/> မကျား + မ
	<input type="checkbox"/> ကျား <input type="checkbox"/> မကျား + မ

၁။ လူထုစီမံကိန်း၏ လာမည့် (၄) နှစ်အတွက် အကျုံးမဝင်သော ဦးစားပေး ဖွံ့ဖြိုးတိုးတက်မှု လုပ်ငန်း အစီအစဉ်များအားဖော်ပြပါ။

ဦးစားပေးအဆင့်	ကျေးရွာအတွက် ဦးစားပေး ဖွံ့ဖြိုးတိုးတက်မှု လုပ်ငန်းစဉ်များ	အဆိုပြုသူ	အခန်းကဏ္ဍ	ဦးစားပေး အဆင့် သတ်မှတ်ချက်	ခန့်မှန်း ကုန်ကျ ဝင်ရောက်	အကျိုးစီးပွားခွင့်ရှိသူ ခန့်မှန်းခြေအရေအတွက်		
						ကျား	မ	ပေါင်း
၁	စာသင်ကျောင်းတည်ဆောက်မှု	မ+မ	ပညာရေး	၁	၁၅၀	၂၁၁	၂၁၃	၄၂၄
၂	စာသင်ကျောင်းပြင်ဆင်ရေး	မ+မ	ပညာရေး	၂	၈၀	၂၁၁	၂၁၃	၄၂၄
၃	ဖွဲ့စည်း							
၄	ကံကူး ဖွဲ့စည်းမှု	မ+မ	လမ်းပန်းဆက်သွယ်မှု	၃	၈၀	၂၁၁	၂၁၃	၄၂၄
၅	ကျေးရွာတည်ဆောက်ရေး	မ+မ	ရေဒွယ်ယန္တရား	၄	၅၀	၂၁၁	၂၁၃	၄၂၄
၆	ကျေးရွာဖွံ့ဖြိုးရေး	မ+မ	ရေဒွယ်ယန္တရား	၅	၃၀	၂၁၁	၂၁၃	၄၂၄
၇	လမ်းပန်းဖွဲ့စည်းမှု		လမ်းပန်းဆက်သွယ်မှု	၆	၅၀	၂၁၁	၂၁၃	၄၂၄
၈								

၂။ လူထုစီမံကိန်း၏ လာမည့် (၄) နှစ်အတွက် အကျုံးမဝင်သော ဦးစားပေး ဖွံ့ဖြိုးတိုးတက်မှု လုပ်ငန်း အစီအစဉ်များအားဖော်ပြပါ။

အဆင့်	ကျေးရွာအတွက် ဦးစားပေး ဖွံ့ဖြိုးတိုးတက်မှု လုပ်ငန်းစဉ်များ	အဆိုပြုသူ (အမျိုးသားများ/ အမျိုးသမီးများ/ အမျိုးသား + အမျိုးသမီး)	အခန်းကဏ္ဍ
၁	ဆိပ်ကမ်းဆောက်လုပ်ရေး	မ	ကူးလမ်းရေး
၂	ဆေးပေးခန်းပြင်ဆင်ရေး	မ+မ	ကျန်းမာရေး
၃			
၄			
၅			
၆			
၇			
၈			

ခေါင်းဆောင်၊ ကျေးရွာစီမံကိန်းအထောက်အကူပြုကော်မတီမှအတည်ပြုသည်။

အမည် ဦးစိုးကျော် လက်မှတ် Re နေ့စွဲ ၂.၁၀.၂၀၁၈

စတုတ္ထနှစ်စက်ဝန်းကျေးရွာဖွံ့ဖြိုးရေးဦးစားပေးအစီအစဉ်

ပုံစံ - စ-၃ ကျေးရွာဖွံ့ဖြိုးရေး ဦးစားပေးအစီအစဉ် (Form PC 3)

လမ်းညွှန်ရွာက အဆင့်(၃)ကျေးရွာမျှော်မှန်းချက်အစည်းအဝေးပြီးဆုံးသောအခါ ကျေးရွာစီမံကိန်း အထောက်အကူပြု ကော်မတီသို့ လူထုစည်းရုံးရေးမှူးအကူအညီဖြင့် ဤပုံစံကိုပြည့်စုံအောင် ဖြည့်သွင်းရမည်။

လူထုစည်းရုံးရေးမှူး/ဝန်ထမ်း အမည် ဦး ပကျော့ကျော်

နေ့စွဲ ၁၇.၁၀.၂၀၁၉ စက်ဝန်းအား အမှတ်ခြစ်ပါ (✓) စက်ဝန်း(၁) စက်ဝန်း(၂) စက်ဝန်း(၃) စက်ဝန်း(၄)

ပြည်နယ်/တိုင်း <u>ကယား</u>	မြို့နယ် <u>ဒဂုံမြဲသတေး</u>	ကျေးရွာအုပ်စု <u>ရွှေကန်ရင်း</u>	ကျေးရွာ <u>ဒေါ်မောင်ကျ</u>
-------------------------------	--------------------------------	-------------------------------------	-------------------------------

က။ အခက်အခဲအတားအဆီးများအားဆွေးနွေးခြင်း - ယခုလက်ရှိအခြေအနေတွင်ဤကျေးရွာဖွံ့ဖြိုးတိုးတက်ရေးအတွက် အဓိကအခက်အခဲအတားအဆီးများသည် မည်သည်များဖြစ်ပါသနည်း။ (အမျိုးသား/သမီး အနည်းဆုံးအခက်အခဲ ၅ ခုစီဖော်ပြပါ)။

အုပ်စုဖွဲ့ဆွေးနွေးမှုများမှ တင်ပြသောအခက်အခဲအတားအဆီးများ	
လမ်းမပိုင်း ဆက်သွယ်ရေးခက်ခဲမှုကြောင့် မီးဘားစုစားဝတ်နေရေးတိုးတက်မှု ဖွင့်ပျံ့ခြင်း	☐ ကျား ☐ မမျှော်ကျား +
တစ်နှစ်မတ်လုံး သောက်ဆုံး ရေလုံလောက်မှု မရှိခြင်း	☐ ကျား ☐ မမျှော်ကျား +
မီးဆူရှင်ခြင်းကြောင့် ကလေးတွေရဲ့မညာရေး မီးဘားရဲ့စီးပွားရေးတိုးတက်မှု ဖွင့်ပျံ့ခြင်း	☐ ကျား ☐ မမျှော်ကျား +
ကျေးရွာအဝင် လမ်းတောင်တံတားမရှိခြင်းကြောင့် မိုးရာသီတွင် အာဟာရအဆင်မပြေခြင်း	☑ ကျား ☐ မမျှော်ကျား +
	☐ ကျား ☐ မမျှော်ကျား +
	☐ ကျား ☐ မမျှော်ကျား +
	☐ ကျား ☐ မမျှော်ကျား +
	☐ ကျား ☐ မမျှော်ကျား +

ခ။ မျှော်မှန်းခြင်း- နောင်လာမည့် (၅)နှစ် အတွင်း ကျေးရွာဖွံ့ဖြိုးရေး မျှော်မှန်းလျာထားချက်များအား တင်ပြပါ။

အုပ်စုဖွဲ့ဆွေးနွေးမှုများမှ တင်ပြသောအခက်အခဲအတားအဆီးများ	
လမ်းမပိုင်း ဆက်သွယ်ရေး ကောင်းမွန်စွာအားလျှော့ပေးခြင်း	☐ ကျား ☐ မမျှော်ကျား +
တစ်နှစ်မတ်လုံး သောက်ဆုံး ရေလုံလောက်မှု ရရှိလာစေရန်	☐ ကျား ☐ မမျှော်ကျား +
ကလေးတွေရဲ့မညာရေး မီးဘားစုစားဝတ်နေရေးအဆင်မပြေမှု စီးပွားရှင်လာစေရန်	☐ ကျား ☐ မမျှော်ကျား +
မိုးရာသီတွင် ကျေးရွာအဝင်တံတားအလှူပံ့ပိုးမှု အားလျှော့ပေးခြင်း	☑ ကျား ☐ မမျှော်ကျား +
	☐ ကျား ☐ မမျှော်ကျား +
	☐ ကျား ☐ မမျှော်ကျား +

ပုံစံ - ၈-၃ ကျေးရွာဖွံ့ဖြိုးရေး ဦးစားပေးအဖွဲ့အစည်း (Form PC 3)

လမ်းညွှန်ရွက် အဆင့်(၃)ကျေးရွာမှိုက်မှိုက်ချက်အစည်းအဝေးပြီးဆုံးသောအခါ ကျေးရွာစီမံကိန်း အထောက်အကူဖြူ ကော်မတီသို့ လူထုစည်းရုံးရေးမှူးအကူအညီဖြင့် ဤပုံစံကိုပြည့်စုံအောင် ဖြည့်သွင်းရမည်။

လူထုစည်းရုံးရေးမှူး/ဝန်ထမ်း အမည် ဦးပကျော့ကျော်

နေ့စွဲ ၁၇.၁၀.၂၀၁၉ ကက်ဝန်းအား အမှတ်ခြစ်ပါ (✓) စက်ဝန်း(၁) စက်ဝန်း(၂) စက်ဝန်း(၃) စက်ဝန်း(၄)

ပြည်နယ်/တိုင်း ကယား မြို့နယ် ဒီးဒဲးမြို့နယ် ကျေးရွာအုပ်စု ရွှေကန်ရင်း ကျေးရွာ ဒေါ်မောင်ကျ

က။ အခက်အခဲအတားအဆီးများအားဆွေးနွေးခြင်း - ယခုလက်ရှိအခြေအနေတွင်ဤကျေးရွာဖွံ့ဖြိုးတိုးတက်ရေးအတွက် အဓိကအခက်အခဲအတားအဆီးများသည် မည်သည်များဖြစ်ပါသနည်း။ (အမျိုးသား/သမီး အနည်းဆုံးအခက်အခဲ ၅ ခုစီဖော်ပြပါ)

အုပ်စုဖွဲ့ဆွေးနွေးမှုများမှ တင်ပြသောအခက်အခဲအတားအဆီးများ	
လမ်းမ၊ ဗို: ဆက်သွယ်ရေးခက်ခဲမှုကြောင့် မိသားစုစားဝတ်ဆင်ယင်ရေးတိုးတက်မှု ဖွင့်ပွားခြင်း	<input type="checkbox"/> ကျား <input type="checkbox"/> မိန်းမ <input type="checkbox"/> ကျား + မိန်းမ
တစ်နှစ်ပတ်လုံး ဘောက်ခွဲ ဂျေလုံလောက် မှုမရှိခြင်း	<input type="checkbox"/> ကျား <input type="checkbox"/> မိန်းမ <input type="checkbox"/> ကျား + မိန်းမ
မီးဆူရှင်ခြင်းကြောင့် ကလေးတွေရဲ့မညာရေး မိသားစုစားဝတ်ဆင်ယင်ရေးတိုးတက်မှု ဖွင့်ပွားခြင်း	<input type="checkbox"/> ကျား <input type="checkbox"/> မိန်းမ <input type="checkbox"/> ကျား + မိန်းမ
ကျေးရွာအဝင် လမ်းတွင် တံတားမရှိခြင်းကြောင့် မိုးရာသီတွင် အားလုံးအဆင်မပြေခြင်း	<input checked="" type="checkbox"/> ကျား <input type="checkbox"/> မိန်းမ <input type="checkbox"/> ကျား + မိန်းမ
	<input type="checkbox"/> ကျား <input type="checkbox"/> မိန်းမ <input type="checkbox"/> ကျား + မိန်းမ
	<input type="checkbox"/> ကျား <input type="checkbox"/> မိန်းမ <input type="checkbox"/> ကျား + မိန်းမ
	<input type="checkbox"/> ကျား <input type="checkbox"/> မိန်းမ <input type="checkbox"/> ကျား + မိန်းမ
	<input type="checkbox"/> ကျား <input type="checkbox"/> မိန်းမ <input type="checkbox"/> ကျား + မိန်းမ

ခ။ မှိုက်မှိုက်ခြင်း- နောင်လာမည့် (၅) နှစ် အတွင်း ကျေးရွာဖွံ့ဖြိုးရေး မှိုက်မှိုက်လျာထားချက်များအား တင်ပြပါ။

အုပ်စုဖွဲ့ဆွေးနွေးမှုများမှ တင်ပြသောအခက်အခဲအတားအဆီးများ	
လမ်းမ၊ ဗို: ဆက်သွယ်ရေး ကောင်းမွန်စွာဆွေးနွေးနိုင်စေရန်	<input type="checkbox"/> ကျား <input type="checkbox"/> မိန်းမ <input type="checkbox"/> ကျား + မိန်းမ
တစ်နှစ်ပတ်လုံး ဘောက်ခွဲ ဂျေလုံလောက် မှုမရှိခြင်း	<input type="checkbox"/> ကျား <input type="checkbox"/> မိန်းမ <input type="checkbox"/> ကျား + မိန်းမ
ကလေးတွေရဲ့မညာရေး မိသားစုစားဝတ်ဆင်ယင်ရေးတိုးတက်မှု ဖွင့်ပွားခြင်း	<input type="checkbox"/> ကျား <input type="checkbox"/> မိန်းမ <input type="checkbox"/> ကျား + မိန်းမ
မိုးရာသီတွင် ကျေးရွာအဝင်တံတားအဆင်မပြေမှု ဖြေရှင်းနိုင်စေရန်	<input checked="" type="checkbox"/> ကျား <input type="checkbox"/> မိန်းမ <input type="checkbox"/> ကျား + မိန်းမ
	<input type="checkbox"/> ကျား <input type="checkbox"/> မိန်းမ <input type="checkbox"/> ကျား + မိန်းမ
	<input type="checkbox"/> ကျား <input type="checkbox"/> မိန်းမ <input type="checkbox"/> ကျား + မိန်းမ

၈။ လူထုစီမံကိန်း၏ လာမည့် (၄) နှစ်အတွက် အကျိုးမဝင်သော ဦးစားပေး ဖွံ့ဖြိုးတိုးတက်မှု လုပ်ငန်း အစီအစဉ်များအားဖော်ပြပါ။

ဦးစားပေးအဆင့်	ကျေးရွာအတွက် ဦးစားပေး ဖွံ့ဖြိုးတိုးတက်မှု လုပ်ငန်းစဉ်များ	အဆိုပြုသူ (အမျိုးသားများ/အမျိုးသမီးများ/အမျိုးသား+အမျိုးသမီး)	အခန်းကဏ္ဍ	ဦးစားပေးအဆင့်သတ်မှတ်ချက်	ခန့်မှန်းကုန်ကျစရိတ်	အကျိုးစီးပွားစွန့်စားခံရမှု		
						တွက်	မ	ပေ
၁	တံတားပြုပြင်စေ့စပ်ခြင်း	m		၁	၆၆၄,၆၅	၂၁၃	၂၁၄	၄၂၇
၂	ရေပျက်ကန် စည်ဆောက်ခြင်း	m+မ		၂	၆၆၄,၆၀	၂၁၃	၂၁၄	၄၂၇
၃	စာသင်ကျောင်းခြံစည်းရိုးပြုပြင်ခြင်း	m+မ		၃	၆၆၄,၆၅	၂၁၃	၂၁၄	၄၂၇
၄	လမ်းပြုပြင်ခြင်း	m+မ		၄	၆၆၄,၅၀	၂၁၃	၂၁၄	၄၂၇
၅	မီးသွယ်စက်ခြင်း	m+မ		၅	၆၆၄,၅၅	၂၁၃	၂၁၄	၄၂၇
၆								
၇								
၈								

၉။ လူထုစီမံကိန်း၏ လာမည့် (၄) နှစ်အတွက် အကျိုးမဝင်သော ဦးစားပေး ဖွံ့ဖြိုးတိုးတက်မှု လုပ်ငန်း အစီအစဉ်များအားဖော်ပြပါ။

အဆင့်	ကျေးရွာအတွက် ဦးစားပေး ဖွံ့ဖြိုး တိုးတက်မှု လုပ်ငန်းစဉ်များ	အဆိုပြုသူ (အမျိုးသားများ/အမျိုးသမီးများ/အမျိုးသား+အမျိုးသမီး)	အခန်းကဏ္ဍ
၁	ဆေးပေးခန်း စည်ဆောက်ခြင်း	m+မ	ကျွမ်းမာရေး
၂			
၃			
၄			
၅			
၆			

ခေါင်းဆောင်၊ ကျေးရွာစီမံကိန်းအထောက်အကူပြုကော်မတီမှအတည်ပြုသည်။

အမည် ဦးကျော်မာ လက်မှတ် (လက်မှတ်) နေ့စွဲ ၂၇.၉.၂၀၁၉

နေ့ရက်		အချိန်	၇:၀၀	၇	၁၇:၀၀	ထိ
နေရာ	ဒေါ်တနော သုံးပိအောင်	ကျေးရွာအုပ်စု/ကျေးရွာ	မြောက်ပိုင်း / ဒေါ်တနော			
မြို့နယ်	ရှားတော	ပြည်နယ်	ကယား			

အစည်းအဝေးအစီရင်ခံစာ

- ၁ ဝိပဿနာ စိတ်ဆက် ဖြစ်
- ၂ ဝိပဿနာ ကော်စဉ်
- ၃ PRA Tools ဆွေးနွေးခြင်း
- ၄ စာတတ်စာပေ၊ ဖြားစာ၊ မျက်စိမှန်ချက်
- ၅ ဦးစားပေး အဆင့်သတ် ဖွတ် ဖြစ်

ဆွေးနွေးသည့်အကြောင်းအရာများ

PRA Tools မှ ဖြောင်းပမ္မာသော Data နုတ်ကမ္မာ များ ဖြန့်ပျံ့ update ပြုလုပ်ဆွေးနွေးခြင်း (ခိမ်ထောင်စု၊ ဗဟိုဌာန၊ ဥက္ကဋ္ဌ အဖွဲ့ဝင်များ များ မှ တိုးတက် ဖြစ်နိုင်စေသော အခြေအနေ၊ နမူနာ သမိုင်း ပြုစုပေး ပါထံမှ၊ ကျေးရွာအတွင်း စာတတ် ထပ်ပံ့ဖြန့် သုံးစားသော နမူနာများ များ၊ ထပ်ပံ့ထပ်ရောက်စေသော နမူနာများ)၊ မက်ဂရီ ကျေးရွာအခြေအနေ၊ ဖြားစာ၊ မျက်စိမှန်ချက် စာတတ်စာပေ၊ ဖြားစာ များ ဖြင့် တိုးတက် ဖြောင်းပမ္မာသော ဦးစားပေး အဆင့် များ သတ် ဖွတ် ဆွေးနွေး ဖြစ်။

ဦးဆောင်ဆွေးနွေးသူ
ဦးပထမဌာန
ဦးကျော်စံမာ
ဦးကလေး
ဦးတင်အောင်
ဦးရွှေပိုင်မာ

ဆွေးနွေးဆုံးဖြတ်ချက်များ-

ဝိပဿနာ ကော်စဉ် အရင်း ဖြန့်ပျံ့ update ပြုလုပ် ခဲ့ခြင်း၊ PRA Tools မှ Data များ စား ဖြန့်ပျံ့ update ပြုလုပ် ခဲ့ခြင်း၊ တိုးတက် ဖြောင်းပမ္မာသော နမူနာ သမိုင်း အရင်း ကောက်ယူ ခဲ့ခြင်း၊ ကျေးရွာ တိုးတက်ဖွံ့ဖြိုးရေး အဖွဲ့ဝင် စိမ်းစိုက်မှု ဖြားစာ များ ဆွေးနွေး ခဲ့ခြင်း၊ ထိုဖြားစာများ မှ ကျန်းမာရေး၊ ပညာရေး၊ မင်းပန်း ဆက်သွယ်၊ တို့တရား သာ နမူနာများ များ ဖြင့် ချိတ်ဆက်အောင် ဖွဲ့စည်း ခဲ့ခြင်း၊ ဖြားစာ များ ဖြင့် ချိတ်ဆက် ခဲ့ခြင်း)၊ ထိုနောက် မက်ဂရီ ဖြားစာ၊ မျက်စိမှန်ချက် များ ဖြောင်းပမ္မာသော ဦးစားပေး အဆင့် များ သတ် ဖွတ် ဆွေးနွေး ခဲ့သည်။

အကြံပြုချက်များ-

မြို့နယ်အဖွဲ့ဝင် စား ဖြင်း၊ မင်းပန်း ဆက်သွယ်ရေး သက်ပတ် ဖြားစာ၊ ဖြင်း၊ သွားလာရေး ကိစ္စ ဖြင်းဖြင်းတို့ ဖြောင်း ကျေးရွာအတွင်း မြို့နယ် တိုးတက် ရှိကြစေရန် သော စိမ်းစိုက်မှု တစ်ခုခု ဖြစ်သော ဖြောင်း ထိုဖြားစာများ ဖြောင်းပမ္မာသော များ၊ NCS၊ JNCS များ စား ဖြင်း နမူနာများ များ မှ ထိရောက်သော ဖြောင်း များ ဆောင် ဖွတ် သွား ပြန် ဆက်ပတ် မြို့နယ် ပေါ်ပေါက် သည်။

မှတ်တမ်းပြုသူ
ရာထူး - ဦးကျော်စံမာ (CF)

ကဏ္ဍအလိုက်ဦးစားပေးဖွံ့ဖြိုးရေးလုပ်ငန်းစဉ်များ

ကဏ္ဍ	စဉ်	လုပ်ငန်းအမျိုးအစား	အဆိုပြုသူ (အမှန်ဖြစ်ရန်)			ခုနှစ်	ထောက်ပံ့မည့်အဖွဲ့ အစည်း(သို့) ဌာန	မှတ်ချက်
			ကျား	မ	ကျား +မ			
အခြေခံအဆောက်အအုံကဏ္ဍ (လမ်း၊တံတား၊ ရေရရှိရေး၊မီးလင်းရေး)	၁	တံတားပြုပြင်ခြင်း	✓					
	၂	လမ်းပြုပြင်ခြင်း			✓			
	၃	ရေလှောင်ကန်တည်ဆောက်ခြင်း			✓			
	၄	လျှပ်စစ်မီးသွယ်တန်းခြင်း			✓			
	၅							
	၆							
	၇							
လူမှုစီးပွားကဏ္ဍ(ပညာရေးကျန်းမာရေးနှင့်ဆိုင်သောအဆောက်အအုံများနှင့် အခြားလိုအပ်ချက်များ)	၁	ဆေးပေးခန်းတည်ဆောက်ခြင်း			✓			
	၂	စာသင်ကျောင်းခြံစည်းရိုးပြုပြင်ခြင်း			✓			
	၃							
	၄							
	၅							
အသက်မွေးဝမ်းကြောင်းကဏ္ဍ	၁							
	၂							
	၃							
	၄							
	၅							
	၆							
သာသနာရေးအဖွဲ့အစည်းများ သယ်လျှော့ပေးရေးကဏ္ဍ	၁							
	၂							
	၃							
	၄							

အခြားကဏ္ဍ (ဌာနဆိုင်ရာများသို့ လွှဲပြောင်းနိုင်ခြင်းနှင့် အကောင် အထည်ဖော်နိုင်ခြင်းမရှိသောလုပ်ငန်းများ)	၂							
	၃							
	၄							
	၅							
	၆							
	၇							
	၈							
	၉							

ဦးစားပေးလုပ်ငန်းအကျဉ်းချုပ်ဇယား

စဉ်	လုပ်ငန်းအမည်	ဦးစားပေးအဆင့်	အဆိုပြုသူ (ကျား)	အဆိုပြုသူ (မ)	အဆိုပြုသူ (ကျား+မ)	မှတ်ချက်
၁။	တံတားပြုပြင်ခြင်း	၁			က	
၂။	ရေလှောင်ကန်တည်ဆောက်ခြင်း	၂			က+မ	
၃။	စာသင်ကျောင်းခြံစည်းရိုးပြုပြင်ခြင်း	၃			က+မ	
၄။	လမ်းပြုပြင်ခြင်း	၄			က+မ	
၅။	မီးသွယ်တန်းခြင်း	၅			က+မ	
၆။	ဆေးပေးခန်းတည်ဆောက်ခြင်း	၆			က+မ	

ပါဝင်ဆွေးနွေးသူ

ကျား - ၂၀

မ - ၂၀

မှတ်တမ်းတင်သူ

ရာထူး - လူထုစည်းရုံးရေးမှူး

အမည် - ဦးပလျားရယ်

ကျေးရွာဖွံ့ဖြိုးရေးအစီအစဉ်ဆောင်ရွက်မှုမှတ်တမ်းများ

