

ပြည်ထောင်စုသမ္မတမြန်မာနိုင်ငံတော်အစိုးရ
စိုက်ပျိုးရေး၊ မွေးမြူရေးနှင့်ဆည်မြောင်းဝန်ကြီးဌာန
ကျေးလက်ဒေသဖွံ့ဖြိုးတိုးတက်ရေးဦးစီးဌာန
လွိုင်ကော်-ရှားတောမြို့နယ်



လူထုဗဟိုပြုစီမံကိန်း



ကျေးရွာဖွံ့ဖြိုးရေးအစီအစဉ် (၂၀၁၇-၂၀၁၈)

Village Development Plan(VDP)

လွိုင်ကော်မြို့နယ်၊ လွိုင်လင်လေးကျေးရွာအုပ်စု၊ဒေါတနောကျေးရွာ

မာတိကာ

အကြောင်းအရာ

စာမျက်နှာ

၁။	မြို့နယ်ပြင်မြေပုံ	၃
၂။	အုပ်စုမြေပုံ	၄
၃။	အုပ်စုတွင်ပါဝင်သော ကျေးရွာများစာရင်း	၅
၄။	ကျေးရွာသမိုင်းကြောင်း (ကျေးရွာအခြေခံအချက်အလက်များ)	၆
၅။	လူထုပူးပေါင်းပါဝင်သော လူမှုဆန်းစစ်ခြင်းနှင့် အကဲဖြတ်ခြင်းလုပ်ငန်းစဉ် (PSA/PRA) အကျဉ်းချုပ်ဇယား	၇
၆။	လူမှုရေး နှင့် အရင်းအမြစ်ပြင်မြေပုံ	၈
၇။	လူမှုရေး နှင့် အရင်းအမြစ်ပြင်မြေပုံသုံးသပ်ချက်	၉
၈။	ဥစ္စာနေကြွယ်ဝမှုအဆင့် သတ်မှတ်ချက်ပြပုံ	၁၀
၉။	ဥစ္စာနေကြွယ်ဝမှုအဆင့် သတ်မှတ်ချက်ဇယားသုံးသပ်ချက်	၁၁
၁၀။	ရာသီခွင်ပြဇယား	၁၂
၁၁။	ရာသီခွင်ပြဇယားသုံးသပ်ချက်	၁၃
၁၂။	အရင်းအမြစ်အသုံးပြုမှုနှင့်ထိန်းချုပ်မှု	၁၄
၁၃။	အရင်းအမြစ် အသုံးပြုမှုနှင့် ထိန်းချုပ်မှုသုံးသပ်ချက်	၁၆
၁၄။	ပင့်ကူအိမ်ပြပုံ (ကျား၊မ)	၁၇
၁၅။	ပင့်ကူအိမ်သုံးသပ်ချက် (ကျား၊မ)	၁၈
၁၆။	အဖွဲ့အစည်းချိတ်ဆက်မှုပြပုံ	၁၉
၁၇။	အဖွဲ့အစည်းချိတ်ဆက်မှုပြပုံသုံးသပ်ချက်	၂၀
၁၈။	ကော်မတီဝင်များစာရင်း	၂၁
၁၉။	ကျေးရွာအချက်အလက်များ (ပုံစံ-၁)	၂၃
၂၀။	စီမံကိန်းအချိန်ဇယား (ပုံစံ-၂)	၂၆
၂၁။	ကျေးရွာဖွံ့ဖြိုးရေးဦးစားပေးအစီအစဉ် (ပုံစံ-၃)	၂၇
၂၂။	အစည်းအဝေးမှတ်တမ်းများ	၂၉
၂၃။	ကဏ္ဍအလိုက် ဦးစားပေးဖွံ့ဖြိုးရေးလုပ်ငန်းစဉ်များ	၃၁
၂၄။	ဦးစားပေးလုပ်ငန်းများ ရွေးချယ်ခြင်းဇယား	၃၃
၂၅။	ကျေးရွာဖွံ့ဖြိုးရေးအစီအစဉ်ဆောင်ရွက်မှု မှတ်တမ်းဓာတ်ပုံများ	၃၄

ကျေးရွာအုပ်စုမြေပုံ



ကျေးရွာအုပ်စုတွင် ပါဝင်သော ကျေးရွာများစာရင်း

စဉ်	ကျေးရွာအုပ်စုအမည်	ကျေးရွာအမည်	မှတ်ချက်
၁။	လွိုင်လင်လေး	ကျောက်ကြီး (မြောက်)	
၂။	လွိုင်လင်လေး	ကုန်းဆွတ်	
၃။	လွိုင်လင်လေး	ထိရီ	
၄။	လွိုင်လင်လေး	လွိုင်လင်လေး	
၅။	လွိုင်လင်လေး	ဒေါတနော	
၆။	လွိုင်လင်လေး	ဝဋ်ကုန်း	
၇။	လွိုင်လင်လေး	ထနောင်းညွန့်	
၈။	လွိုင်လင်လေး	သာယု	
၉။	လွိုင်လင်လေး	ခုတ်လော	
၁၀။	လွိုင်လင်လေး	နန်းနောက်	
၁၁။	လွိုင်လင်လေး	နန်းလွှာ	
၁၂။	လွိုင်လင်လေး	ပိန်းချစ်	
၁၃။	လွိုင်လင်လေး	အိုင်စန်	

လူထုပဟိုပြုစီမံကိန်းမှလူထုပူးပေါင်းပါဝင်သောနည်းဖြင့်ဒုတိယနှစ်စီမံကိန်းမိတ်ဆက်အစည်းအဝေး

(၂၀၁၇-၂၀၁၈) ခုနှစ်

ကျေးရွာအုပ်စုအမည်-လွိုင်လင်လေး ကျေးရွာအမည်- ဒေါတနော ရက်စွဲ - ၅.၁၁.၂၀၁၇

၁။ ကျေးရွာသမိုင်းအကြောင်း

ဒေါတနောကျေးရွာကို၁၉၄၇တွင်ဦးမောင်ကြာနှင့်အမည်မသိကယန်းလူမျိုး(၃)ဦးမှစတင်တည်ထောင်ခဲ့သည်။ထိုအချိန်ကဒေါတနောဒေသတွင်မြေဆီလွှာကောင်းမွန်သဖြင့်ဦးမောင်ကြာနှင့် ကျန်သုံးဦးတို့ ဆွေမျိုးများ ရွှေ့ပြောင်းနေထိုင်ရာမှ ကျေးရွာဖြစ်ပေါ်လာခဲ့သည်။

ကျေးရွာတည်ပြီးနောက်အစိုးရမှစာသင်ကျောင်းတည်ဆောက်ပေးပြီးသာသနာရေးမှဘုရားကျောင်း တည်ဆောက်ပေးခဲ့သည်။ အဖွဲ့အစည်းအသီး မှ ရေပိုက်သွယ်တန်းခြင်း မူကြိုကျောင်းဆောက်လုပ်ပေးခြင်း တို့ဖြင့်ကျေးရွာဖွံ့ဖြိုးရေးလုပ်ငန်းများစတင်ခဲ့သည်။

ဒေါတနောကျေးရွာသည် လွိုင်လင်လေး နှင့် ကုန်းဆွတ်ရွာ ကြားတွင်တည်ရှိသည်။ အိမ်ခြေ(၁၀၄)အိမ်ရှိပြီး ကယန်း၊ကယား၊ကယော၊ဗမာ လူမျိုးများနေထိုင်ကြသည်။ တောင်ယာနှင့်လယ်ယာလုပ်ငန်းများဖြင့် အသက်မွေးလုပ်ကိုင်ကြသည်။

မှတ်တမ်းတင်သူ

အမည် - ဦးခွန်းသီမောသီရိတင်
ရာထူး - လူထုစည်းရုံးရေးမှူး

**လူထုပူးပေါင်းပါဝင်သော လူမှုဆန်းစစ်ခြင်းနှင့် အကဲဖြတ်ခြင်းလုပ်ငန်းစဉ် (PSA/PRA)
အကျဉ်းချုပ်ဇယား**

စဉ်	အကြောင်းအရာ	ရက်စွဲ	ဦးတည်အုပ်စု	တက်ရောက်သူ			အဓိကဆွေးနွေးချက်များ
				ကျား	မ	စုစုပေါင်း	
၁	လူမှုရေးအရင်းအမြစ် ပြမြေပုံ (social Map/ Resource Map)	၆.၁၀.၂၀၁၃	ရပ်မိရပ်ဖ ကော်မတီဝင်များ	၆၀	၈၂	၁၄၂	အိမ်အမျိုးအစားများ၊ အခြေခံ အဆောက်အဦများ၊ လမ်းပန်း ဆက်သွယ်ရေးအခြေအနေ၊ လယ်ယာမြေဖြစ်ချောင်း၊ ရေတွင်းရေကန်သစ်တောများ
၂	ဥစ္စာနေကြွယ်ဝမှု အဆင့်သတ်မှတ်ချက် (Wealth Ranking)	၆.၁၀.၂၀၁၃	ချမ်းသာ၊ အလယ်အလတ်၊ နွမ်းပါးအုပ်စု	၆၀	၈၂	၁၄၂	ကျေးရွာလူမှုစီးပွားအုပ်စုများ၊ ခွဲခြားသတ်မှတ်နိုင်ရေးအတွက် အခြေခံစံနှုန်းများသတ်မှတ်ခြင်း ကျေးရွာသားများနှင့်အများသ ဘောတူခွဲခြားသတ်မှတ်ခြင်း
၃	ပိုင်ဆိုင်မှုသုံးသပ်ခြင်း	၆.၁၀.၂၀၁၃	ကော်မတီဝင်၊ အမျိုးသမီး၊ အမျိုးသားများ	၆၀	၈၂	၁၄၂	အမျိုးသမီးနှင့် အမျိုးသားများ ပိုင်ဆိုင် ပြီးထိန်းချုပ်ထား သည့် ပိုင်ဆိုင်မှု(သို့) အရင်းအ မြစ် များကိုသုံးသပ်ခြင်း
၄	ရာသီခွင်ပြကွဲဒီဇိုင်း Seasonal Calender	၆.၁၀.၂၀၁၃	ကော်မတီဝင်၊ အမျိုးသမီး၊ အမျိုးသားများ	၆၀	၈၂	၁၄၂	ရာသီဥတု၊ စိုက်ပျိုးသီးနှံများ၊ လယ်ယာလုပ်ငန်းများ၊ ဝင်ငွေထွက်ငွေ၊ မွေးမြူ ရေးလုပ်ငန်းများ၊
၅	ပင့်ကူအိမ်ကွန်ယက် (Spider Web)	၆.၁၀.၂၀၁၃	အမျိုးသား၊ အမျိုးသမီးများ	၆၀	၈၂	၁၄၂	အမျိုးသား၊ အမျိုးသမီးများတန်းတူ အခွင့်အရေးရရှိမှုနှင့်မရရှိသည့် အကြောင်းအရင်းများ
၆	အဖွဲ့အစည်းချိတ်ဆက်ပုံ (Venn Diagram)	၆.၁၀.၂၀၁၃	ကျေးရွာလူမှုဖွံ့ဖြိုးရေးအဖွဲ့အုပ်ချုပ်ရေး အဖွဲ့၊ ကျေးရွာ စီတောက်အဖွဲ့	၆၀	၈၂	၁၄၂	ကျေးရွာတွင်ရှိအဖွဲ့အစည်းများ နှင့်ဖွံ့ဖြိုးရေးလုပ်ငန်းအတွက်ချိတ် ဆက်ဆောင်ရွက်လုပ်ကိုင်မှု

လူမှုရေး နှင့် အရင်းအမြစ်ပြု မြေပုံ သုံးသပ်ချက်

ဒေါ်တနောကျေးရွာ တွင် အိမ်ခြေ(၁၀၄)ရှိသည့်အနက် မသန်စွမ်း(၁)အိမ်နှင့်အမျိုးသမီး ဦးဆောင်သောအိမ်(၁၂)ရှိသည်။ကယား(၈)အိမ်၊ကယော(၄)အိမ်၊ဗမာ(၂)အိမ်နှင့်ကယန်း(၉၀)အိမ်နေ ထိုင်ကြသည်။အရင်းမြစ်များအဖြစ်ဘုရားကျောင်းသည်ရွာ၏အရှေ့မြောက်ဘက်တွင်တည်ရှိသည်။ရွာ လယ်တွင်မူလတန်းစာသင်ကျောင်း(၁)၊မူကြိုကျောင်းတို့ရှိသည်။ဘာသာရေးအနေဖြင့်ခရစ်ယာန်ဘာသာ ကိုကိုးကွယ်ကြ ပါသည်။

ဒေါ်တနောကျေးရွာသည်တောင်ယာလုပ်ငန်းကိုအဓိကလုပ်ကိုင်ကြပြီးစိုက်ပျိုးသီးနှံများမှ ဘပြောင်း ၊ စပါး၊မြေပဲ၊ ပဲစဉ်းငုံတို့ကို စိုက်ပျိုးကြသည်။ ကြက် နှင့် ဝက်ကို တစ်နိုင်တစ်ပိုင်အဖြစ် မွေးမြူကြပါသည်။

ဒေါ်တနောကျေးရွာ၏အရှေ့ဘက်တွင် တောင်ရှိပြီး အနောက်ဘက်တွင် လယ်ယာများရှိ ပါသည်။တောင်ဘက်နှင့်မြောက်ဘက်တွင်တောင်တန်းများရှိပါသည်။၎င်းကျေးရွာသည်ကတ္တရာမိန်းလမ်းမကြီး၏တစ်ဖက်စီတွင် တည်ရှိပါသည်။ရွာတွင်းလမ်းများသည် မြေသားလမ်း များသာရှိပါသည်။

ဥစ္စာနေအဆင့် ခွဲခြားမှု စံနမူနာပုံစံ

ကျေးရွာအုပ်စုအမည်- လွိုင်လင်လေး ကျေးရွာအမည်- ဒေါတနော ရက်စွဲ - ၅.၁၁.၂၀၁၇

အမျိုးအစား	သတ်မှတ်ချက်/ညွှန်းကိန်းများ	အိမ်ထောင်စု အရေးအတွက်	ရာခိုင်နှုန်း
ချမ်းသာ	ကား၊လယ်(၅)ဧကအထက်၊တိုက်အိမ်၊ယာ(၁၀)ဧကအထက်၊ကိုင်းရှည်၊ဆိုင်ကယ်၊ထော်လာဂျီ၊ချွေစက်၊ပျဉ်အိမ်။	၁၂	၁၁.၅%
အလယ်အလတ်	ဆိုင်ကယ်၊ယာ(၁၀)ဧကအောက်၊ကိုင်းရှည်၊ထော်လာဂျီ၊လယ်(၅)ဧက၊ပျဉ်အိမ်။	၆၅	၆၂.၅%
ဆင်းရဲ/နွမ်းပါး	ထရံအိမ်၊လယ်နှင့်ယာမရှိ၊ကျပ်နန်းအလုပ်လုပ်ကိုင်နေရ	၂၇	၂၆%
စုစုပေါင်း အိမ်ထောင်စု		၁၀၄	၁၀၀%

ပါဝင်ဆွေးနွေးသူ -

ကျား - ၆၀ဦး

မ - ၈၂ဦး

မှတ်တမ်းတင်သူ -

အမည်-ဦးခွန်းသီမောသီရိတင်

ရာထူး - လူထုစည်းရုံးရေးမှူး

ဥစ္စာနေကြွယ်ဝမှုဇယား သုံးသပ်ချက်

ချမ်းသာအဆင့်ရှိအိမ်ခြေများသည် တိုက်အိမ် နှင့် ပျဉ်အိမ်များတွင် နေထိုင်ကြသည်။ အိမ်ခြေအများစုသည် ကား၊ လယ်(၅)ဧကအထက်၊ ယာ(၁၀)ဧကအထက်၊ ကိုင်းရှည်၊ ဆိုင်ကယ်၊ ထော်လာဂျီ၊ ချွေစက် များပိုင်ဆိုင်ကြသည်။ အိမ်ခြေ(၁၂)အိမ် ရှိပြီးကျေးရွာအိမ်ခြေ၏ ၁၁.၅%ရှိသည်။ အလယ်အလတ်အဆင့်ရှိသောအိမ်ခြေများတွင်ပျဉ်ထောင်အိမ်များဖြင့်နေထိုင်ကြသည်။ အိမ်အများစုတွင် ဆိုင်ကယ်၊ ထော်လာဂျီ၊ ယာ(၁၀)ဧကအောက်၊ ကိုင်းရှည်၊ လယ်(၅)ဧကအောက်၊ ပိုင်ဆိုင်ကြသည်။ အလယ်အလတ်အဆင့်အိမ် (၆၅)အိမ် ကျေးရွာအိမ်ခြေ၏(၆၂.၅)% ရှိသည်။

ဆင်းရဲနွမ်းပါးအဆင့်ရှိသောအိမ်ခြေများတွင်ထရံအိမ်များဖြင့်နေထိုင်ကြပြီးလယ်ယာမြေ ပိုင်ဆိုင်မှုမရှိ ကျဘမ်း အလုပ်ကိုသာလုပ်ကိုင်ကြသည်။ ဆင်းရဲနွမ်းပါးအိမ်ခြေ (၂၇)အိမ် ရှိပြီးကျေးရွာအိမ်ခြေ၏ ၂၆% ရှိသည်။

ရာသီခွင်ပြကွဒိန်

အကြောင်းအရာ	တန်ခူး	ကဆုန်	နယုန်	ဝါဆို	ဝါခေါင်	တော်သလင်း	သီတင်းကျွတ်	တန်ဆောင်မုန်း	နတ်တော်	ပြာသို	တပို့တွဲ	တပေါင်း
ရာသီဥတု						မိုး						
စိုက်ပျိုးရေး			စပါး	ပြောင်းဖူး	ပဲစေ့							
ဝင်ငွေ/ထွက်ငွေ			အကြွေး							ဝင်ငွေ		
ကျန်းမာရေး			တုတ်ကျေး				နှာစေး	ချောင်းဆိုး				ဝမ်းချက် ဝမ်းလျှော
ပွဲလမ်းသဘင်								သင်္ကြန်းပွဲ	ခရီးမတင်ပွဲ	စာယာဇာ		
သောက်သုံးရေ ရရှိမှု						တစ်နှစ်ပတ်လုံး ရေပူလောက်မရှိသည့်အခါ						
အစားအစာဖူလုံမှု		စားဝတ်ရေးရေး အဆင်မပြေသည့်အခါ										

ပါဝင်ဆွေးနွေးသူ -
 ကျား - ၆၀ ဦး
 မ - ၈၂ ဦး

မှတ်တမ်းတင်သူ -
 အမည် - ဦးခွန်းသီမောသီရိတင်
 ရာထူး - လူထုစည်းရုံးရေးမှူး

ရာသီခွင်ပြ ပြက္ခဒိန် သုံးသပ်ချက်

ဒေါတနောကျေးရွာသည်ရာသီဥတုအခြေအနေအရရာသီဥတုဖောက်ပြန်မှုကြောင့် သီးနှံထွက်နှုန်းနည်းပါးခြင်းရှိသည့်အပြင် ကျန်းမာရေးလည်း ထိခိုက်မှုရှိလာသည်။

ဝင်ငွေအများဆုံးရရှိသောလမှာ နိုဝင်ဘာလ၊ ဒီဇင်ဘာလနှင့် ဇန်နဝါရီလများဖြစ်ကြပါသည်။ ဝင်ငွေများသောလဟုခေါ်ဆိုခြင်းမှာ သီးနှံများရိတ်သိမ်းသောအချိန်ဖြစ်သည်။ ထွက်ငွေများဆုံးသောကာလမှာ မေလမှ ဩဂုတ်လအထိဖြစ်ပါသည်။ ထွက်ငွေများရခြင်းမှာ သီးနှံများစိုက်ပျိုးရန် မျိုးစေ့များဝယ်ယူခြင်း၊ စိုက်ပျိုးရေးသုံးပစ္စည်းများဝယ်ယူခြင်း၊ ဓာတ်မြေဩဇာပိုးသတ်ဆေး၊ ပေါင်းသတ်ဆေးဝယ်ယူခြင်းနှင့် အငှားအလုပ်သမားများ ငှားရမ်းခြင်းကြောင့် ဖြစ်ပါသည်။ ဖေဖော်ဝါရီလမှ မေလအထိ ထင်းခွေခြင်း၊ စိုက်ပျိုးမြေပေါက်ခြင်း၊ စိုက်ပျိုးမြေတွင် စက်ဖြင့်သော်လည်းကောင်း၊ လူဖြင့်သော်လည်းကောင်း မြေဆွခြင်းပြုလုပ်ကြပါသည်။

ကျန်းမာရေးအခြေအနေအားတင်ပြရာတွင် ကဆုန်လတွင် ချောင်းဆိုးခြင်း၊ နယုန်လမှာငှက်ဖျားရောဂါ၊ ဝါဆိုလမှာ ဝမ်းပျက်ဝမ်းလျော၊ တော်သလင်း၊ သီတင်းကျွတ်၊ တန်ဆောင်မုန်းလတွင် နှာစီးချောင်းဆိုး၊ တုတ်ကွေးရောဂါဝေဒနာများ ဖြစ်လေ့ဖြစ်ထခံစားရတတ်ပါသည်။ ဇွန်လမှ ဖေဖော်ဝါရီလအထိ ကျောင်းနေရွယ်ကလေးများ ကျောင်းများတွင် ပညာသင်ယူနေပါသည်။

ပွဲလမ်းသဘင်များဖြင့် တပေါင်းလမှာ တပေါင်း ဘုရားပွဲ၊ တန်ခူးလ မှာ ကျောင်းတက်ပွဲ၊ ဝါဆိုလတွင်ဝါဆိုသင်္ကြန်ကပ်လှူပူဇော်ပွဲ၊ သီတင်းကျွတ်လတွင်သီတင်းကျွတ်မီးထွန်းပွဲ၊ တန်ဆောင်မုန်းလတွင်တန်ဆောင်တိုင်ပွဲတော်ရှိသည်။ ကဆုန်လမှသီတင်းကျွတ်လအထိ လမ်းပန်းဆက်သွယ်ရေးအခက်အခဲရှိသည်။ တန်ခူးလမှ နတ်တော်လ အထိ ရေရှားပါးမှုရှိသည်။ ပြာသို၊ တပို့တွဲ၊ တပေါင်း၊ တန်းခူး၊ တော်သလင်းလ၊ နတ်တော်လအတွင်း ဝင်ငွေနည်းသဖြင့် စားဝတ်နေရေးကြပ်တည်းမှုရှိသည်။

အရင်းအမြစ်သုံးစွဲမှုဇယား

	အမျိုးအစား	အမျိုးအစား	အမျိုးအစား + အမျိုးအစား
1	ကား	1	1
2	ဆော်လာဂျီ	2	2
3	ကျွန်းဂျင်	3	3
4	ဘော်လုံးကျွင်း		4
5	ကျွင်း / သံတောင်		5
			6
			7
			8
			9
			10
			11
			12
			13

ပါဝင်ဆွေးနွေးသူ -

ကျား - ၆ ဦး

မ - ၁ ဦး

မှတ်တမ်းတင်သူ -

အမည် - ဦးခွန်းသီဟောသီရိတင်

ရာထူး - လူထုစည်းရုံးရေးမှူး

အရင်းအမြစ်ထိန်းချုပ်မှုပြဇယား

အမျိုးအစား	အမျိုးအစား	အမျိုးအစား + အမျိုးအစား
ကား	1 အိမ်မှုကိစ္စ	1 ဆိုင်ကယ်
ထော်လာဂျီ	2 ဆိုင်	2 ခိမ်
ကိုင်းစွဉ်	3 အပ်ချုပ်စက်	3 တံတား
1 ကော့လုံးကွင်း		4 ဖုန်
၂ ကျောက် သဲစောင်		5 နှစ်ကြောင်း
3 ရေထွက်ပေါက်		6 စမာရီ
၄ ဘုန်းကြီးကျောင်း		7 ဝမ်း
၅ သန့်ကြေး		8 ဝမ်း/ယာ
၆ ရေပျော်ကန်		၉ စာသင်ကျောင်း

ပါဝင်ဆွေးနွေးသူ -

ကျား - ၆ ဦး

မ - ၈ ဦး

မှတ်တမ်းတင်သူ -

အမည် - ဦးခွန်းသီမောသီရိတင်

ရာထူး - လူထုစည်းရုံးရေးမှူး

အရင်းအမြစ်ထိန်းချုပ်မှုပုံစံဇယား သုံးသပ်ချက်

ဒေါ်တနောရွာရှိ အရင်းအမြစ်များသည် အများအားဖြင့် ကျား၊မတန်းတူ သုံးစွဲလေ့ရှိသည်။ ထိန်းချုပ်မှုနှင့်ပတ်သက်၍ အမျိုးသမီးထက် အမျိုးသားများကပို၍ ထိန်းချုပ်တတ်ပါသည်။ ရေထွက်ပေါက် ၊ ရေလှောင်ကန် ၊ ဘုန်းကြီးကျောင်း ၊ သင်္ချိုင်း တို့သည် အမျိုးသား၊ အမျိုးသမီးတန်းတူသုံးစွဲ၍ အမျိုးသားများက ထိန်းချုပ်ရပါသည်။ အကြောင်းရင်းမှာ အမျိုးသားများသည် ပြုပြင်တည်ဆောက်တတ်ခြင်း၊ ခွန်အားသန်မာခြင်း၊ အာဏာပို၍ ရှိခြင်းကြောင့်ဖြစ်သည်။

အမျိုးသမီးသည် အပ်ချုပ်စက်၊ အိမ်တွင်းပစ္စည်းများသည် မိသားစုအတွက် အသုံးပြု၍ ထိန်းလည်းထိန်းချုပ်ခဲ့ပါသည်။ ၎င်းအပြင် သားသမီး များကိုပါ ထိန်းချုပ်လမ်းညွှန်ပေးတတ်ကြပါသည်။ ယခုအခါ အမျိုးသမီးများသည် အမျိုးသားနှင့် ရင်ဘောင်တန်းနိုင်ပြီး ဖြစ်နေပါသည်။ ဥပမာလူထုဗဟိုပြုစီမံကိန်းများ ကော်မတီဝင်များ၊ ကျောင်းကော်မတီဝင်များ၊ ကျန်းမာရေးကော်မတီဝင်များသည်လည်း (၅၀%)ခန့် အမျိုးသမီး များ ပါဝင်လာကြောင်း တွေ့ရှိရပါသည်။

ကျန်းမာရေးဆိုင်ရာ လုပ်ငန်းတွင်လည်း အမျိုးသားထက် အမျိုးသမီးများ လုပ်ဆောင်နိုင်ကြောင်း အိမ်မှုကိစ္စအဖွဲ့တွင်လည်း အမျိုးသားထက် အမျိုးသမီးများ လုပ်ဆောင်နိုင်ကြောင်း၊ စီးပွားရေးလောကတွင်လည်း အမျိုးသမီးများ ထိုးဖောက်ဝင်လာ နိုင်ကြောင်း၊ ကျန်းမာရေးဝန်ထမ်း၊ ပညာရေးဝန်ထမ်းတွင်လည်း အမျိုးသမီးကသာပို၍ များပြားလာကြောင်းတွေ့ရသည်။ ထို့ကြောင့် အမျိုးသား/အမျိုးသမီး ဟူ၍ သူ့နေရာနှင့်သူ အသုံးဝင် ထိန်းချုပ်တတ်ကြကြောင်းတွေ့ရပါသည်။

ပင့်ကူအိမ်သုံးသပ်ခြင်းပြပုံ

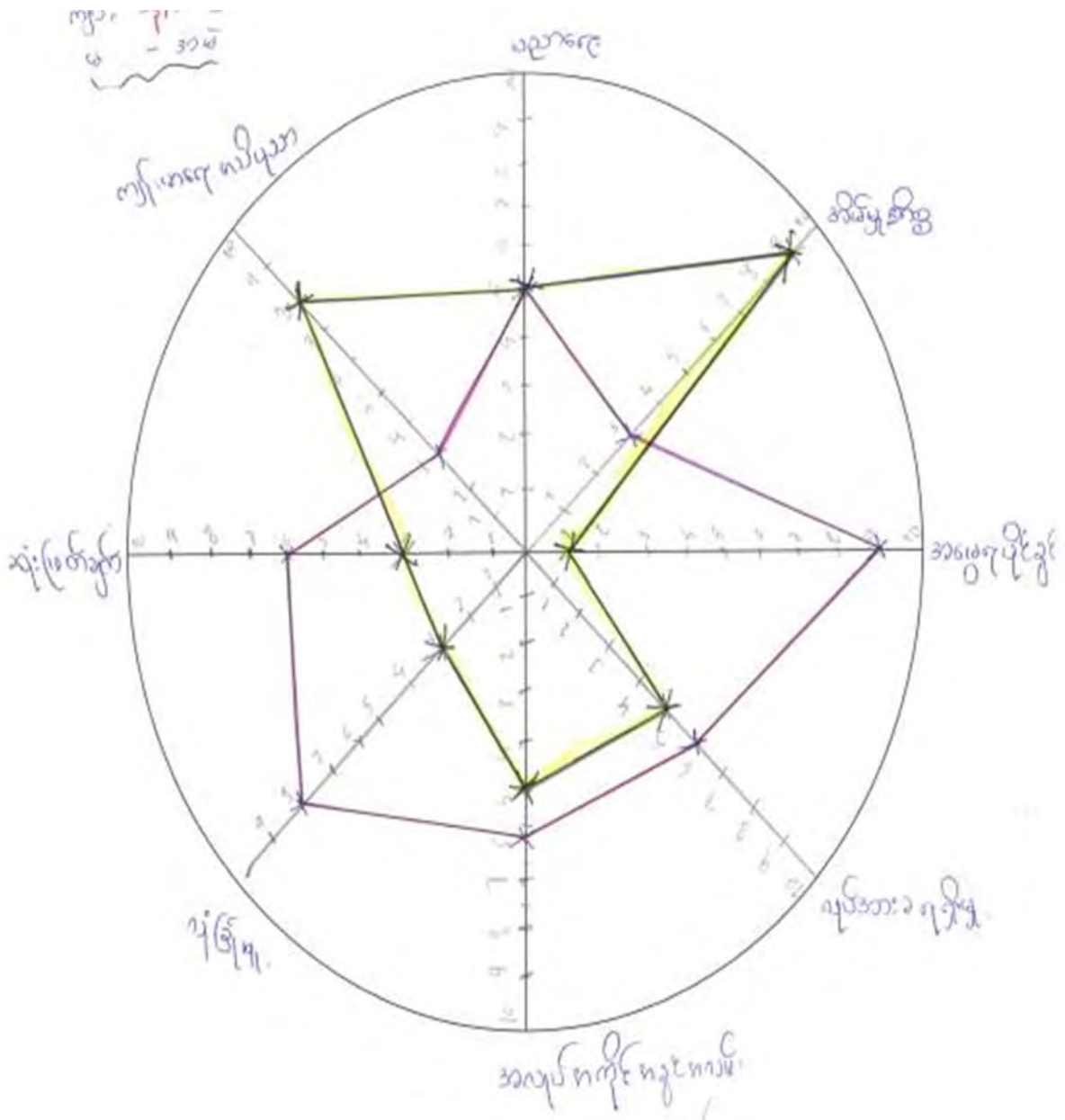

ပါဝင်ဆွေးနွေးသူ -

ကျား - ၆၀ဦး

မ - ၈၂ဦး

မှတ်တမ်းတင်သူ -

အမည် - ဦးခွန်းသီမောသီရိတင်

ရာထူး - လူထုစည်းရုံးရေးမှူး

ပင့်ကူအိမ် သုံးသပ်ချက်

ဒေါတနောကျေးရွာတွင် အမျိုးသားနှင့် အမျိုးသမီးပင့်ကူအိမ်သုံးသပ်ချက်အရ ဝင်ငွေရရှိရေးတွင် အမျိုးသမီးထက် အမျိုးသားပို၍ ဦးဆောင်နိုင်သည်။ ရိုးရာထလေ့အရ အမျိုးသားများက အမျိုးသမီးထက်ပို၍ အမွေရပိုင်ခွင့်လည်း ရှိသည်။ စီးပွားရေးလုပ်ငန်းတွင် အမျိုးသားပို၍ဦးဆောင်နိုင်သည်ဟု ထင်ရသော်လည်း အိမ်ရှိအမျိုးသားများ၏ အကြံဉာဏ် ပေးမှုကြောင့်လည်း ပို၍ အောင်မြင်ခြင်းဖြစ်ပါသည်။

အမျိုးသမီးများဝင်ငွေနည်းခြင်းမှာ မိသားစုစားဝတ်နေရေး၊ ပညာရေးစသော အိမ်မှုကိစ္စအဝဝတို့လုပ်ရသဖြင့် အိမ်တွင်းအလုပ်မှ ရုန်းမထွက်နိုင်သောကြောင့်လည်း ပါဝင်သည်။ လုပ်ရခြင်းတူတူဖြစ်သော်လည်း အများအားဖြင့် လုပ်ငန်းရှင်များသည် အမျိုးသား ကိုသာ ဦးစားပေးငှားရမ်းတတ်သောကြောင့် အမျိုးသားကဝင်ငွေပိုရရှိနိုင်သည်။ အမွေရ ပိုင်ခွင့်ရှိသော အမျိုးသားများသည် လုပ်ပိုင်ခွင့်လည်းပိုရရှိပါသည်။ ဖြစ်ပေါ်လာသော မိသားစုစားဝတ်နေရေးကိစ္စ၊ မျိုးနွယ်စုကိစ္စရပ်တို့သည် အမျိုးသမီးများက အဆင့် ၄ သာ ဆုံးဖြတ်ခွင့်ရရှိပြီး အမျိုးသားက အဆင့် ၆ ထိ ဆုံးဖြတ်ခွင့်ရပါသည်။

ပညာသင်ယူမှုနှင့် ပတ်သက်၍ အမျိုးသမီးများက အမျိုးသားများထက်ပို၍ ပညာသင်ယူလိုစိတ်ထက်သန်မှုရှိသည်။ မိဘများက တန်းတူသင်ယူခွင့်ပေးသော်လည်း အမျိုးသားများက လက်ရှိဘေးပတ်ဝန်းကျင်ကိုသာ အားကျခြင်း၊ အချိန်တန် အသက်မွေးရန် အတွက် မိဘများထံမှ လယ်ယာမြေရရှိမှုမျှော်ကိုးခြင်း၊ လက်တလော လိုအပ်မှုဖြည့်စွက် လိုစိတ်ဖြင့် အပြင်ငွေထွက်ရှာခြင်းကြောင့် ပညာရေးစိတ်ဝင်စားမှုနည်းပါးခြင်းဖြစ်ပါသည်။ အမျိုးသမီးများသည် အမွေမရရှိသော်လည်း ပညာရေးဖြင့် အသက်မွေးမှုရရှိတတ်ကြသည်။ ယခုအခါ မိဘတိုင်းသည် သားသမီးများ ပညာဆုံးခန်းတိုင်သင်ကြားနိုင်ရန် နေ့စဉ် သွန်သင် ဆုံးမမြဲပင်ဖြစ်သည်။ အကြောင်းရင်းမှာ ဥစ္စာအမွေမဝပေးနိုင်သောကြောင့်ဖြစ်သည်။ မိဘများပညာသာအမွေပေးနိုင်သဖြင့် ပညာကိုသာ ဆုံးခန်းတိုင်သင်ယူနိုင်မှ လူမျိုးမြင့် ကြောင်း သိမြင်လာပြီးဖြစ်ပါသည်။

အဖွဲ့အစည်းချိတ်ဆက်မှု ပြပုံ(ကျေးရွာအတွင်း/အပြင်)

အဖွဲ့အစည်းချိတ်ဆက်မှု ပြပုံ(ကျေးရွာအတွင်း/အပြင်)

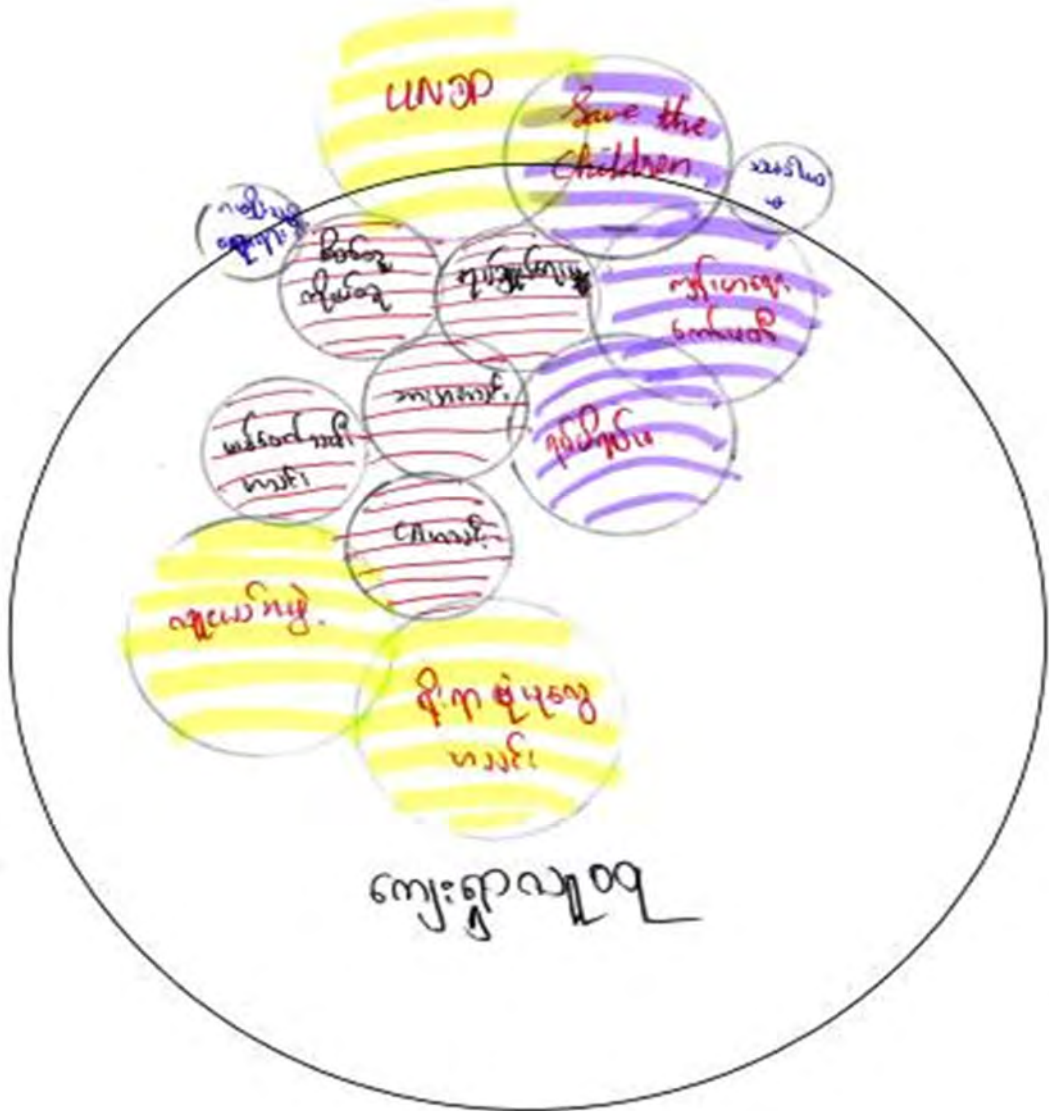

ပါဝင်ဆွေးနွေးသူ -

ကျား - ၆ ဦး

မ - ၈ ဦး

မှတ်တမ်းတင်သူ -

အမည် - ဦးခွန်းသီမောသီရိတင်

ရာထူး - လူထုစည်းရုံးရေးမှူး

ကျေးရွာချိတ်ဆက်မှု သုံးသပ်ချက်

ဒေါ်တနောကျေးရွာတွင် အုပ်ချုပ်ရေးမှူးနှင့် ရပ်မိရပ်ဖများ၊ ရွာအတွင်းရှိ အဖွဲ့အစည်းနှင့် ပြင်ပအဖွဲ့အစည်းတို့သည် ဖွံ့ဖြိုးရေးလုပ်ငန်းကို အဓိကဦးဆောင်ကြပါသည်။ ကျေးရွာအတွင်းရှိအဖွဲ့အစည်းများမှာစိတ်တူကိုယ်တူ၊ကျန်းမာရေးကော်မတီ၊မယ်တော်သမီး အသင်း၊လူငယ်အဖွဲ့နှင့်ရိုးရာပုလွေအသင်းဖြစ်သည်။လူငယ်အဖွဲ့နှင့်ရိုးရာပုလွေအသင်းအဖွဲ့သည် နာရေးသာရေးကိစ္စတို့ကို အထူးပါဝင်လုပ်ရှားပေးသော အဖွဲ့ဖြစ်သည်။ ကျန်းမာရေး ကော်မတီအဖွဲ့သည်ကျန်းမာရေးအသိပညာဟောပြောပွဲအတွက်ဦးဆောင်မှုများပေးသည့်အပြင် လူနာများလွှဲပြောင်းရာတွင်လည်း ကူညီလွှဲပြောင်းပေးပါသည်။

အခြားပြင်ပအဖွဲ့အစည်းများဖြစ်ကြသောအမျိုးသမီးရေးရာသည်အမျိုးသမီးများ အကြမ်းမဖက်ရေးအတွက်သင်တန်းပေးခြင်း၊Save the childrenအဖွဲ့သည် (၅)နှစ်အောက် ကလေးနှင့် ကိုယ်ဝန်ဆောင်မိခင်များ၏ ကျန်းမာရေးအတွက်လုပ်ဆောင်ခြင်း၊ကျန်းမာရေးနှင့် တ်သက်၍အမျိုးသား/အမျိုးသမီးမခွဲခြားဘဲအဓိကလုပ်ဆောင်ပေးခြင်း၊UNDPသည်ရေ၊လမ်း တံတားကိုယ်ထူကိုယ်ထအဖွဲ့ကိုထောက်ပံ့ပေးသည်။

ကျေးရွာစီ/ထောက်ကော်မတီဖွဲ့စည်းပုံဇယား

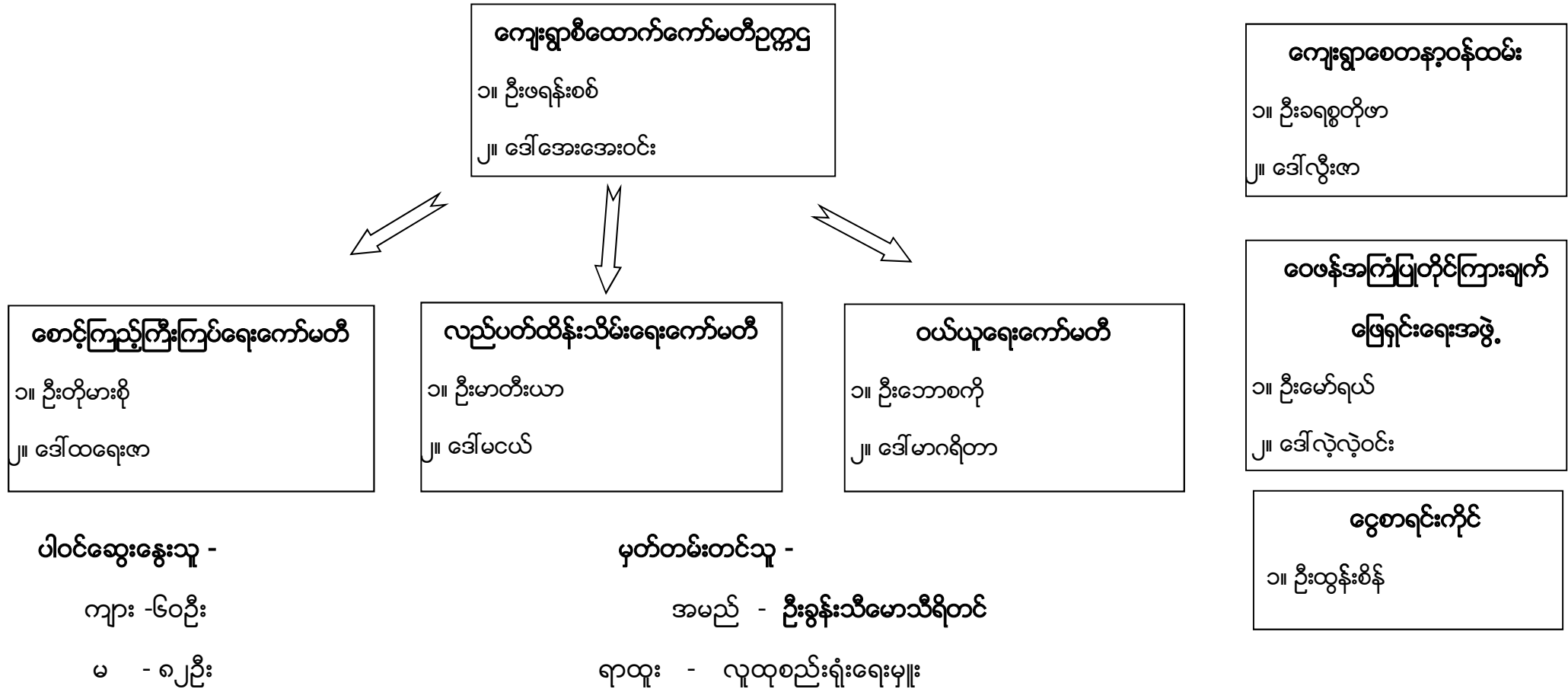

ကျေးရွာအုပ်စုစီထောက်ကော်မတီဖွဲ့စည်းပုံဇယား

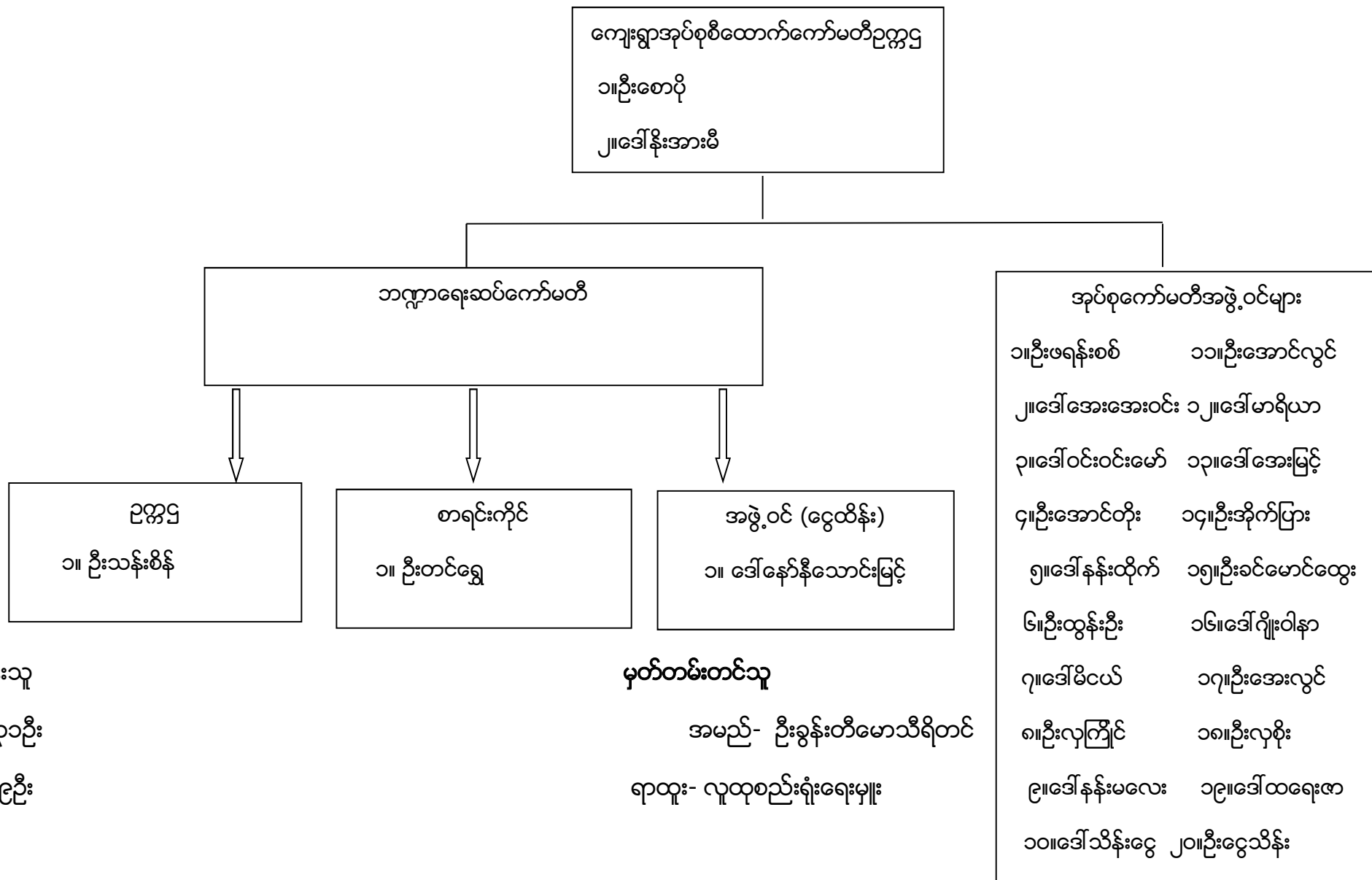

ပါဝင်ဆွေးနွေးသူ

ကျား-၃ဦး

မ -၉ဦး

မှတ်တမ်းတင်သူ

အမည်- ဦးခွန်းတီမောသီရိတင်

ရာထူး- လူထုစည်းရုံးရေးမှူး

ပုံစံ - ၈ - ၁ ကျေးရွာအခြေခံအချက်အလက်များ (Form PC 1)

လက်ညှိုးနှိမ်ရက်၊ ကျေးရွာတစ်ရွာသို့ ပထမဆုံး မိတ်ဆက်ခရီး သွားရောက်သောအခါ လူထုစည်းရုံးရေးမှူးသည် ကျေးရွာ ခေါင်းဆောင်များအား ကျေးရွာအချက်အလက်များကို မေတ္တာရပ်ခံ၍ တောင်းခံရသည်။ ဤအချက်အလက်များကို စီမံကိန်း မိတ်ဆက်အစည်းဝေးမတိုင်မီ တောင်းခံရမည်။ စီမံကိန်းမိတ်ဆက်အစည်းဝေးတွင် လူထုစည်းရုံးရေးမှူးသည် ဤအချက်အလက် များအား စစ်ဆေးပြီး မှန်ကန်အောင် ပြုလုပ်ရမည်။ ပြီးနောက်တွင် လူထုစည်းရုံးရေးမှူးမှ သတင်းအချက်အလက်ထံသို့ Tablets မှ တဆင့် ဖြည့်သွင်းရမည်။

ကျေးရွာခေါင်းဆောင် အမည် <u>ဦးမောင်စိန်</u>	ကျေးရွာခေါင်းဆောင်၏ ဝန်နံပါတ် <u>၀၇-၄၂၂၇၆၅၈၉၃</u>	လူထုစည်းရုံးရေးမှူး၏ အမည် <u>ဦးအောင်အောင်</u>
ပြည်နယ်၊ တိုင်းဒေသကြီး၊ ကယား	မြို့နယ် <u>ပျဉ်းမာန်</u>	ကျေးရွာအုပ်စု <u>ပျဉ်းမာန်</u>
		ကျေးရွာ <u>ဒေါ်တင်</u>

က၊ လူဦးရေ

လူမျိုးစု	အိမ်ထောင်စုအရေအတွက်	ကိုးကွယ်သည့်ဘာသာ	အိမ်ထောင်စုအရေအတွက်
လူမျိုးစု (၁) - <u>ဗမာ</u>	<u>၈၅</u>	ဘာသာ (၁) - <u>ဗုဒ္ဓ</u>	<u>၁၀၃</u>
လူမျိုးစု (၂) - <u>ကယား</u>	<u>၈</u>	ဘာသာ (၂) - <u>ဗုဒ္ဓ</u>	<u>၄</u>
လူမျိုးစု (၃) - <u>ကရင်</u>	<u>၇</u>	ဘာသာ (၃) -	
လူမျိုးစုစရာ <u>အခြား</u>	<u>၈</u>	ဘာသာစရာ -	
အခြား	အရေအတွက်		
မသန်စွမ်းသူများ သက်ကြီးရွယ်အိုများ (၆၅ နှစ် နှင့် အထက်) စစ်ဘေးရှောင်	<u>၄</u>		

	အမျိုးသား (အရေအတွက်)	အမျိုးသမီး (အရေအတွက်)
လူဦးရေ		
လူမျိုးစု (၁) - <u>ဗမာ</u>	<u>၂၃၅</u>	<u>၂၃၉</u>
လူမျိုးစု (၂) - <u>ကယား</u>	<u>၁၃</u>	<u>၁၂</u>
လူမျိုးစု (၃) - <u>ကရင်</u>	<u>၈</u>	<u>၉</u>
<u>အခြား</u>	<u>၁၅</u>	<u>၇</u>
အခြား		
အိမ်ထောင်ဦးစီး	<u>၉၂</u>	<u>၁၅</u>

(ဇ) အခြေအခင်းအခြေအနေ အသုံးအဆောင်များ

စာသင်ကျောင်း	အမှတ် ခြံပေါ်	ကျွန်းမာရေး	အမှတ် ခြံပေါ်	ဘာသာရေး အဆောက် အအုံများ	အမှတ် ခြံပေါ်
အထက်တန်းကျောင်း	<input type="checkbox"/>	ဆေးရုံ	<input type="checkbox"/>	စေတီ	<input type="checkbox"/>
အလယ်တန်းကျောင်း	<input type="checkbox"/>	ကျွန်းမာရေးဌာန	<input type="checkbox"/>	ဘုန်းကြီးကျောင်း	<input type="checkbox"/>
မူလတန်းကျောင်း	<input checked="" type="checkbox"/>	ကျွန်းမာရေးဌာနခွဲ	<input type="checkbox"/>	ဟိန္ဒူဘုရားကျောင်း	<input type="checkbox"/>
မူကြိုကျောင်း	<input checked="" type="checkbox"/>	ဆေးပေးခန်း	<input type="checkbox"/>	ရေစိုက်ယာဉ်ကျောင်း	<input checked="" type="checkbox"/>
အခြား	<input type="checkbox"/>	အခြား	<input type="checkbox"/>	ဂူ	<input type="checkbox"/>
				အခြား	<input type="checkbox"/>
မှတ်စုကတ်		မှတ်စုကတ်		မှတ်စုကတ်	

(ဂ) ကျွန်းကျင်သူများမှတ်တမ်း (ကျေးရွာတွင်နေထိုင်သော သို့မဟုတ် တခြားရွာမှလာရောက်သော ကျွန်းကျင်သူများ)

(၁) စာသင်ကျောင်း			(၂) ကျွန်းမာရေး			(၃) လက်မှုပညာရှင်		
	ရွာတွင်နေ ထိုင်သူ	အခြားရွာမှ လာသူ		ရွာတွင်နေ ထိုင်သူ	အခြား ရွာမှ လာသူ		ရွာတွင် နေထိုင်သူ	အခြားရွာ မှလာသူ
မူလတန်းပြဆရာ/မ	<input checked="" type="checkbox"/>	<input checked="" type="checkbox"/>	ဆရာဝန်	<input type="checkbox"/>	<input type="checkbox"/>	လက်သမား	<input checked="" type="checkbox"/>	<input type="checkbox"/>
အထက်တန်းပြဆရာ/မ	<input type="checkbox"/>	<input type="checkbox"/>	လက်ဆောက် ကျွန်းမာရေးမှူး	<input type="checkbox"/>	<input checked="" type="checkbox"/>	ပန်းရံ	<input checked="" type="checkbox"/>	<input type="checkbox"/>
အလယ်တန်းပြဆရာ/မ	<input type="checkbox"/>	<input type="checkbox"/>	အမျိုးသမီးကျွန်းမာရေး ဆရာမ	<input type="checkbox"/>	<input type="checkbox"/>	လျှပ်စစ်ကျွန်းကျင် မီးသမား	<input type="checkbox"/>	<input type="checkbox"/>
မူကြိုဆရာ/မ	<input checked="" type="checkbox"/>	<input type="checkbox"/>	သားဖွားဆရာမ	<input type="checkbox"/>	<input type="checkbox"/>	ရေပိုက်သွယ်သူ	<input type="checkbox"/>	<input type="checkbox"/>
အခြား	<input type="checkbox"/>	<input type="checkbox"/>	ပြည်သူ့ကျွန်းမာရေးလုပ်သား	<input checked="" type="checkbox"/>	<input checked="" type="checkbox"/>	စက်ပြင်ဆရာ	<input type="checkbox"/>	<input type="checkbox"/>
မှတ်စုကတ်			မှတ်စုကတ်			မှတ်စုကတ်		

(ဃ) ကျေးရွာသို့ ရောက်ရှိနိုင်သည့် လမ်းအခြေအနေ / ကျေးရွာတစ်ရွာသည် ၎င်း၏ ကျေးရွာအုပ်စုနှင့် ဆက်သွယ်ထားသော လမ်းအခြေအနေ (အောက်ပါတို့ကို ဝိုင်းပါ)

ကျောက်ကြမ်းလမ်း ကတ္တရာလမ်း ကွန်ကရစ်လမ်း မော်တော်ဆိုင်ကယ်လမ်း
 ကျောက်ခင်းလမ်း မြေသားလမ်း လှသွားလမ်း အခြား _____

(င) ကျေးရွာဖွံ့ဖြိုးမှုစီမံချက်

(၁) လူထုဝဟ်ပြုစီမံကိန်းမစတင်မှ ကျေးရွာတွင်ကျေးရွာဖွံ့ဖြိုးမှု စီမံချက်ရှိခဲ့ပါသလား?

(၂) ရှိခဲ့ပါလျှင် ဤစီမံချက်ကို မည်သည့် ရက်တွင်ပြင်ဆင်ခဲ့ပါသနည်း?

(၃) ဤစီမံချက်ကို ဖြည့်နယ်မှုအတည်ပြုခဲ့ပါသလား?

ဝိုင်းပါ
 ရှိပါသည်/မရှိပါ/မသိပါ
 နှစ် 2007 မသိပါ
 ပြုခဲ့ပါသည်/မပြုခဲ့ပါ/မသိပါ

(၈) ခရီးအကွာအဝေး

(၁) ဤကျေးရွာ၏တဟိုမှ ၎င်းကျေးရွာအုပ်စု၏တဟိုအထိ ခရီးမိုင်မည်မျှကွာဝေးသနည်း? မိုင် 2 /မသိပါ

(၂) ဤကျေးရွာမှ ၎င်းကျေးရွာအုပ်စုတဟိုအထိ သွားလာရာတွင်ကြာမြင့်သည့်အချိန်

ခြောက်သွေ့ရာသီတွင်ကြာချိန် 10 မိနစ် ထော်လာဂျီ/မော်တော်ဆိုင်ကယ်/ခြေလျင်/လာ/မော်တော်ဘုတ်/အခြား -----

မိုးရာသီတွင်ကြာချိန် 10 မိနစ် ထော်လာဂျီ/မော်တော်ဆိုင်ကယ်/ခြေလျင်/လာ/မော်တော်ဘုတ်/အခြား -----

(ဆ) ပတ်ဝန်းကျင်ဆိုင်ရာ သဘာဝဘေးအန္တရာယ်

ဤကျေးရွာတွင် ရေကြီးခြင်းကဲ့သို့ သဘာဝဘေးအန္တရာယ်ကျရောက်မှုခြင်း ရှိပါသလား။

မရှိပါ ရှိပါသည် ရှိလျှင်ဖော်ပြပါ -----

(ဇ) ကျေးရွာတွင် ခွဲစဉ်းထားသော အဖွဲ့အစည်းများ

လူထုတဟိုပြုစီမံကိန်းမတိုင်မီ ဤကျေးရွာတွင် ကျေးရွာဖွံ့ဖြိုးရေးအတွက် အစိုးရ (သို့) ရွာသားများကိုယ်တိုင် (သို့) စီမံကိန်းတစ်ခုခုမှ ခွဲစဉ်းထားသည့် အဖွဲ့အစည်းများရှိပါသလား။

(၁) UNDP

(၂) World Vision

(၃) Save the children

(ဈ) အထွေထွေအုပ်ချုပ်ရေး ဦးစီးဌာန (GAD) မှ မှတ်တမ်းတင်ထားခြင်း

ဤကျေးရွာသည် အထွေထွေအုပ်ချုပ်ရေး ဦးစီးဌာန (GAD) မှ မှတ်တမ်းတင်ထားမှု ရှိပါသလား။

မရှိပါ ရှိပါသည်

ကျေးရွာခေါင်းဆောင် ဦးစောစိန် အမည်

လက်မှတ် [Signature] ဇန.စွဲ 20.10.2017

လူထုစည်းရုံးရေးမှူး ဦးစောစိန် အမည်

လက်မှတ် [Signature] ဇန.စွဲ 20.10.2017

ပုံစံ - ၈ - ၂ - စီမံကိန်းစက်ဝန်းအချိန်ဇယား (PC 2)

လမ်းညွှန်ရွက်၊ သက်ဆိုင်ရာလုပ်ငန်းစဉ်များ/လက်ထောက်နှုန်းပညာများမှ စီမံကိန်းစက်ဝန်းအဆင့်တစ်ခုစီပြီးစီးတိုင်း ကျေးရွာနှင့် ကျေးရွာအုပ်စုအတွက် ဤပုံစံကို ဖြည့်သွင်းရမည်။	
စည်းရုံးရေးမှူး/ဝန်ထမ်း အမည်	ဒေါ်ခွန်းတိမ်မာသိရှိတင်
နေ့စွဲ	၂၀.၁၀.၂၀၁၇
စက်ဝန်းအားအမှတ်ခြံမိ	၀ စက်ဝန်း(၁) ၂ စက်ဝန်း(၂) ၀ စက်ဝန်း(၃) ၀ စက်ဝန်း(၄)
ပြည်နယ်/တိုင်း	ဇနား
မြို့နယ်	အိုင်တော်
ကျေးရွာအုပ်စု	အိုင်တော်
ကျေးရွာ	အိုင်တော်

စီမံကိန်းဆောင်ရွက်မှုအဆင့်များ	နေ့စွဲ		အစည်းအဝေးတွင်တက်ရောက်သူအရေအတွက်			
	စတင်သည့်နေ့	ပြီးဆုံးသည့်နေ့	အမျိုးသားအရေအတွက်	အမျိုးသမီးအရေအတွက်	အိမ်ထောင်စုအရေအတွက်	လူမျိုးစုတက်ရောက်သူအရေအတွက် နှင့် လူမျိုးစုအမည်
၁။ ကျေးရွာစီမံကိန်း မိတ်ဆက်အစည်းအဝေး	၂၀.၁၀.၂၀၁၇	၂၀.၁၀.၂၀၁၇	၂၃	၃၄	၅၇	ဇနား၊ ဇနား၊ များများ
၂။ ကျေးရွာဖွံ့ဖြိုးရေး စီမံချက်ရေးဆွဲခြင်း အစည်းအဝေး	၂၀.၁၀.၂၀၁၇	၂၀.၁၀.၂၀၁၇	၂၃	၃၄	၅၇	- -
၃။ ကျေးရွာအုပ်စု လုပ်ငန်းဆုံးဖြတ်ချက်ချသည့် အစည်းအဝေး	၁၃.၁၁.၂၀၁၇	၁၃.၁၁.၂၀၁၇	၃၁	၉	၄၀	- -
၄။ မြို့နယ်အဆင့် စီမံကိန်းရေးဆွဲရေး နှင့် အကောင်အထည်ဖော်ရေးကော်မတီ၏ စီမံကိန်း သုံးသပ်မှု အစည်းအဝေး			မလို	မလို	မလို	မလို
၅။ မြို့နယ် စီမံကိန်းရေးဆွဲရေး နှင့် အကောင်အထည်ဖော်ရေး ကော်မတီ၏ဆုံးဖြတ်မှုကို ရွာသို့ အသိပေး အကြောင်းကြားသည့် အစည်းအဝေး						- -
၆။ စီမံကိန်းလုပ်ငန်းစဉ်စီမံချက်ရေးဆွဲခြင်း အစည်းအဝေး						- -
၆.၁။ စီမံကိန်းလုပ်ငန်း အကောင်အထည်ဖော်ရေးအစီအစဉ် ရေးဆွဲခြင်း						- -

ပုံစံ - ၀ - ၃ ကျေးရွာခွဲ၊ ငြိမ်းရေး ဦးစီးဌာနအစဉ် (Form PC 3)

လယ်ဥယျာဉ်ရွက်၊ အစေ့(၃) ကျေးရွာမှပန်းချက်အစည်းအဝေး၊ ပြီးဆုံးသောအခါ ကျေးရွာပိတ်ပိတ်၊ အထောက်အကူပြု
မကပ်ပတ်သည် လူထုစည်းရုံးရေးအဖွဲ့အစည်းဖြင့် ဤပုံစံရှိပြည့်စုံအောင် ဖြည့်သွင်းရမည်။

လူထုစည်းရုံးရေးအဖွဲ့/ဝန်ထမ်း အမည် ဦးခွန်းတိမ်မာသိရီတင်

ဖွဲ့စည်းရက် ၂၀. ၁၀. ၂၀၁၇ စက်ဝန်းအား အမှတ်ခြစ်ပါ (✓) ။ စက်ဝန်း(၁)
စက်ဝန်း(၂) ။ စက်ဝန်း(၃) ။ စက်ဝန်း(၄)

ပြည်နယ်/တိုင်း ကယား၊ ပြည်နယ်၊ ကျေးရွာအုပ်စု ရှင်လင်လေး၊ ကျေးရွာ ဒေါ်တော

က။ အခက်အခဲအတားအဆီးများအားရှေးနှေးခြင်း - ယခုလက်ရှိအခြေအနေတွင် ဤကျေးရွာခွဲ၊ ငြိမ်းတိုးတက်ရေးအဖွဲ့တွင်
အဓိက အခက်အခဲအတားအဆီးများသည် မည်သည့်အရာဖြစ်ပါသနည်း။ (အမျိုးသား/သမီး အနည်းဆုံးအရက်/အခဲ ၅ ခုစီပေးပါ)

အမျိုးသား အဖွဲ့မှ တင်ပြသော အခက်အခဲအတားအဆီးများ	အမျိုးသမီး အဖွဲ့မှ တင်ပြသော အခက်အခဲအတားအဆီးများ
၁။ မိုးရာသီအချိန်တွင် ရွာတွင်းလမ်း၊ ခွားလာရခက်ခဲခြင်း။	၁။ ရွာတွင်းလမ်း၊ ခွားလာရတာ ခက်ခဲခြင်း။
၂။ စားနပ်ရိက္ခာနှင့် မျက်နှာပြင်၊ ခြေဖျားရိုး ပျက်စီးခြင်း။	၂။ စားနပ်ရိက္ခာနှင့် မျက်နှာပြင်၊ ခြေဖျားရိုး အခက် မရှိခြင်း။
၃။ မိုးရာသီအချိန်တွင် ရေအောက်ပိုက်၌ နှိုင်းမြေ၊ လမ်းဖျက်များ။	၃။ ကျေးရွာတွင် အဆင်မပြေသော ပြုပြင်မှုများ ရှိခြင်း။
၄။ ပိတ်ချိန်အတွင်း ရွာတွင်း အခက်အခဲများ ရှိခြင်း။	၄။ ရွာတွင်း အခက်အခဲများ ရှိခြင်း။
၅။ စားနပ်ရိက္ခာနှင့် မျက်နှာပြင်၊ ခြေဖျားရိုး ပျက်စီးခြင်း။	၅။ မြေပျက်စီးခြင်း၊ မြေပျက်စီးခြင်း။
၆။ စားနပ်ရိက္ခာနှင့် မျက်နှာပြင်၊ ခြေဖျားရိုး ပျက်စီးခြင်း။	၆။ စားနပ်ရိက္ခာနှင့် မျက်နှာပြင်၊ ခြေဖျားရိုး ပျက်စီးခြင်း။

ခ။ မျှော်မှန်းခြင်း - နောင်လာမည့် (၅) နှစ် အတွင်း ကျေးရွာခွဲ၊ ငြိမ်းရေး မျှော်မှန်းလျာထားချက်များအား တင်ပြပါ။

အမျိုးသားအဖွဲ့မှ တင်ပြသော မျှော်မှန်းချက်များ	အမျိုးသမီးအဖွဲ့မှ တင်ပြသော မျှော်မှန်းချက်များ
၁။ ရွာတွင်း ခွားလာရ ခက်ခဲခြင်း စေမည်။	၁။ ရွာတွင်း ခွားလာရ ခက်ခဲခြင်း စေမည် ကျောက်ကျောက်ပစ်
ကျောက်ကျောက်ပစ်၊ ဖြစ်ရမည်။	ဖြစ်ရမည်။
၂။ စားနပ်ရိက္ခာနှင့် မျက်နှာပြင်၊ ခြေဖျားရိုး ပျက်စီးခြင်း။	၂။ စားနပ်ရိက္ခာနှင့် မျက်နှာပြင်၊ ခြေဖျားရိုး ပျက်စီးခြင်း။
၃။ ရွာတွင်း အခက်အခဲများ ရှိခြင်း။	၃။ ရွာတွင်း အခက်အခဲများ ရှိခြင်း။
၄။ စားနပ်ရိက္ခာနှင့် မျက်နှာပြင်၊ ခြေဖျားရိုး ပျက်စီးခြင်း။	၄။ စားနပ်ရိက္ခာနှင့် မျက်နှာပြင်၊ ခြေဖျားရိုး ပျက်စီးခြင်း။
၅။ ကျေးရွာတွင် အဆင်မပြေသော ပြုပြင်မှုများ ရှိခြင်း။	၅။ ကျေးရွာတွင် အဆင်မပြေသော ပြုပြင်မှုများ ရှိခြင်း။
၆။ စားနပ်ရိက္ခာနှင့် မျက်နှာပြင်၊ ခြေဖျားရိုး ပျက်စီးခြင်း။	၆။ စားနပ်ရိက္ခာနှင့် မျက်နှာပြင်၊ ခြေဖျားရိုး ပျက်စီးခြင်း။

ဂ။ လူထုပိတ်ပိတ်ပိတ် (၄) နှစ်အတွက် အကျိုးဝင်သော ဦးစီးဌာန၊ ငြိမ်းတိုးတက်မှု၊ လုပ်ငန်း အစီအစဉ်များအားပေးပါ။

နေ့ရက်	20 / 10 / 2017	အချိန်	10:30AM, မှ 12:15AM ထိ
နေရာ	အိမ်ကန်ကျေးရွာ၊ မြို့နယ်		ကျေးရွာအုပ်စု/ကျေးရွာ
မြို့နယ်	ရိုးတောက်	ပြည်နယ်	ပဲခူး / အိမ်ကန်
အစည်းအဝေးအစီရင်ခံစာ			
၁	အုပ်ချုပ်ရေး ဖွဲ့စည်းမှု အကျဉ်းချုပ် ပြောကြားခြင်း		
၂	အိမ်ကန် မြို့နယ်		
၃	အိမ်ကန် မြို့နယ်		
၄	PRA Tools များ ပြန်လည်သုံးသပ်ခြင်း		
၅	ကျေးရွာအုပ်စု ဖွဲ့စည်းမှု အကျဉ်းချုပ် ပြန်လည်ဖွဲ့စည်းချက် ပြောကြားခြင်း		
ဆွေးနွေးသည့်အကြောင်းအရာများ			ဦးစောင့်ဆွေးနွေးသူ
၁၂	အိမ်ကန် မြို့နယ်		ဦးပုလဲ၊ ဦးမောင်
၂၂	အိမ်ကန် မြို့နယ်		ဦးမောင်
၃-	PRA Tools များ ပြန်လည်သုံးသပ်ခြင်း		ဦးမောင်၊ ဦးမောင်
၄၂	ကျေးရွာအုပ်စု ဖွဲ့စည်းမှု အကျဉ်းချုပ် ပြန်လည်ဖွဲ့စည်းခြင်း		ဦးမောင်၊ ဦးမောင်
ဆွေးနွေးဆုံးဖြတ်ချက်များ- ကျေးရွာအုပ်စု ဖွဲ့စည်းမှု အကျဉ်းချုပ်			
၁။ ညွှန်ကြားရေး၊ စီမံကိန်း၊ အခြေခံအဆောက်အအုံနှင့် အခြေခံအဆောက်အအုံ ဖွဲ့စည်းမှု အကျဉ်းချုပ် ပြန်လည်ဖွဲ့စည်းခြင်း			
၂။ ညွှန်ကြားရေး၊ စီမံကိန်း၊ အခြေခံအဆောက်အအုံနှင့် အခြေခံအဆောက်အအုံ ဖွဲ့စည်းမှု အကျဉ်းချုပ် ပြန်လည်ဖွဲ့စည်းခြင်း			
၃။ ညွှန်ကြားရေး၊ စီမံကိန်း၊ အခြေခံအဆောက်အအုံနှင့် အခြေခံအဆောက်အအုံ ဖွဲ့စည်းမှု အကျဉ်းချုပ် ပြန်လည်ဖွဲ့စည်းခြင်း			
ဆက်ပြုချက်များ-			
- ကျေးရွာအုပ်စု ဖွဲ့စည်းမှု အကျဉ်းချုပ် ပြန်လည်ဖွဲ့စည်းခြင်း			

မှတ်တမ်းပြုသူ ဦးမောင်မောင်
 ရာစု - CF

နေ့ရက်	၂၀/၁၀/၂၀၁၇	အချိန်	၁:၃၀ PM. ၊ ၄:၃၀ PM. ထိ
နေရာ	ဒေါ်စာပေ ဥက္ကဋ္ဌ ဝန်ထမ်းများ	ကျေးဇူးတင်ပေးသူ/ကျေးဇူးရှင်	လှိုင်လင်း / ဒေါ်စာပေ
ပြည်နယ်	ချီလီကော်	ပြည်နယ်	ကယား
အစည်းအဝေးအစီရင်ခံစာ			
၁	ကမ္ဘာ့ဘဏ် / ကမ္ဘာ့ဘဏ်များ တင်ပြလာကုန်ပစ္စည်း		
၂	ကမ္ဘာ့ဘဏ် / ကမ္ဘာ့ဘဏ်များ တင်ပြလာကုန်ပစ္စည်းများ ပြန်လည်ဖြန့်ဖြူးပေးခြင်း		
၃	ဦးစားပေးလုပ်ငန်းများ ပြန်လည်ဖြန့်ဖြူးပေးခြင်း		
၄	ကမ္ဘာ့ဘဏ် ဗဟိုဘဏ်လုပ်ငန်း / ကမ္ဘာ့ဘဏ် ဗဟိုဘဏ်များ		
၅			
ဆွေးနွေးသည့်အကြောင်းအရာများ			ဦးဆောင်ဆွေးနွေးသူ
၁	ကမ္ဘာ့ဘဏ် / ကမ္ဘာ့ဘဏ်များ တင်ပြလာကုန်ပစ္စည်း		ဦးစားပေးလုပ်ငန်း
၂	ကမ္ဘာ့ဘဏ် / ကမ္ဘာ့ဘဏ်များ တင်ပြလာကုန်ပစ္စည်းများ ပြန်လည်ဖြန့်ဖြူးပေးခြင်း		ဦးစားပေးလုပ်ငန်း
၃	ဦးစားပေးလုပ်ငန်းများ ပြန်လည်ဖြန့်ဖြူးပေးခြင်း		ဦးစားပေးလုပ်ငန်း
၄	ကမ္ဘာ့ဘဏ် ဗဟိုဘဏ်လုပ်ငန်း / ကမ္ဘာ့ဘဏ် ဗဟိုဘဏ်များ		ဦးစားပေးလုပ်ငန်း
ဆွေးနွေးဆုံးဖြတ်ချက်များ			
၁	ဦးစားပေးလုပ်ငန်း ပြန်လည်ဖြန့်ဖြူးပေးခြင်း		
၂	ဘဏ်အစည်းအဝေး	(က + ဗ)	ဦးစားပေးလုပ်ငန်း
၃	ဘဏ်အစည်းအဝေး	(က + ဗ)	ဦးစားပေးလုပ်ငန်း
၄	ဘဏ်အစည်းအဝေး	(က)	ဦးစားပေးလုပ်ငန်း
၅	ဘဏ်အစည်းအဝေး	(က + ဗ)	ဦးစားပေးလုပ်ငန်း
၆	ဘဏ်အစည်းအဝေး	(က)	ဦးစားပေးလုပ်ငန်း
၇	ဘဏ်အစည်းအဝေး	(က + ဗ)	ဦးစားပေးလုပ်ငန်း
၈	ဘဏ်အစည်းအဝေး	(က)	ဦးစားပေးလုပ်ငန်း
အကျဉ်းချုပ်ချက်များ			
ဦးစားပေးလုပ်ငန်း ပြန်လည်ဖြန့်ဖြူးပေးခြင်း			

မှတ်တမ်းပြုစုသူ ဦးစားပေးလုပ်ငန်း
ရာထူး - CF

ကဏ္ဍအလိုက်ဦးစားပေးဖွံ့ဖြိုးရေးလုပ်ငန်းစဉ်များ

နောက်ဆက်တွဲ(၄) ခြားနားသောအပိုင်းများအတွက် ဦးစားပေးဖွံ့ဖြိုးရေးလုပ်ငန်းစဉ်များအနှစ်ချုပ် မူရင်းအား VPSC တွင် ထားရှိရပါမည်။ အခြားဌာနဆိုင်ရာများနှင့် ညှိနှိုင်းရန်အတွက် မိတ္တူအား TPIC သို့ပို့ရပါမည်။ MIS Data အဖြစ်သွင်းရန်မလိုအပ်ပါ။

	အဆင့်	လုပ်ငန်း	ဦးစားပေး	လ/နှစ်	ကျေးရွာမှ တာဝန်ခံသူ(သို့) အုပ်စု	ပြင်ပမှ မည်သူထောက်ပံ့မလဲ
အခြေခံအဆောက်အအုံ	၁	တံတားပြုပြင်ခြင်း	မ (✓) ကျား()			
	၂		မ () ကျား()			
	၃		မ () ကျား()			
	၄		မ () ကျား()			
	၅		မ () ကျား()			
အသက်မွေးဝမ်းကြောင်း/ စိုက်ပျိုးရေး	၁	စိုက်ပျိုးရေးပံ့ပိုးငွေ	မ (✓) ကျား()			
	၂		မ () ကျား()			
	၃		မ () ကျား()			
	၄		မ () ကျား()			
	၅		မ () ကျား()			
ကျန်းမာရေးနှင့် အာဟာရ	၁	ဆေးပေးခန်း	မ (✓) ကျား(✓)			
	၂		မ () ကျား()			
	၃		မ () ကျား()			
	၄		မ () ကျား()			

	၅		မ () ကျား()			
ကျန်းမာရေးနှင့် အာဟာရ	၁		မ () ကျား()			
	၂		မ () ကျား()			
	၃		မ () ကျား()			
	၄		မ () ကျား()			
	၅		မ () ကျား()			
ပညာရေး	၁	စာသင်ကျောင်းခြံစည်းရိုးပြုပြင်ခြင်း	မ (✓) ကျား()			
	၂	မူကြိုကျောင်းခြံစည်းရိုးပြုပြင်ခြင်း	မ (✓) ကျား()			
	၃	ပညာရေးအထောက်အပံ့	မ (✓) ကျား()			
	၄		မ () ကျား()			
	၅		မ () ကျား()			
အခြား	၁	လမ်း	မ (✓) ကျား(✓)			
	၂	ရေထွက်ပေါက်ပြုပြင်ခြင်း	မ () ကျား(✓)			
	၃	ပန်ရုံသင်တန်း	မ (✓) ကျား()			
	၄	မိဘပညာပေးသင်တန်း	မ (✓) ကျား()			
	၅		မ () ကျား()			

ဦးစားပေးလုပ်ငန်းအကျဉ်းချုပ်ဇယား

စဉ်	လုပ်ငန်းအမည်	ဦးစားပေးအဆင့်	အဆိုပြုသူ (ကျား)	အဆိုပြုသူ (မ)	အဆိုပြုသူ (ကျား+မ)	မှတ်ချက်
၁။	လမ်း	၁			√	
၂။	စာသင်ကျောင်းခြံစည်းရိုးပြုပြင်ခြင်း	၂		√		
၃။	ရေထွက်ပေါက်ပြုပြင်ခြင်း	၃	√			
၄။	မူကြိုကျောင်းခြံစည်းရိုးပြုပြင်ခြင်း	၄			√	
၅။	စာသင်ကျောင်းဆောင်တိုးချဲ့ပြုပြင်ခြင်း	၅	√			
၆။	စိုက်ပျိုးရေးပံ့ပိုးငွေ	၆		√	√	
၇။	ပညာရေးအထောက်အပံ့	၇		√		
၈။	ဆေးပေးခန်း	၈			√	
၉။	ပန်ရံသင်တန်း	၉		√	√	
၁၀။	မိဘပညာပေးသင်တန်း	၁၀		√		
၁၁။	တံတားပြုပြင်ခြင်း	၁၁	√			
၁၂။						
၁၃။						

လုပ်ငန်းဆောင်ရွက်မှုမှတ်တမ်းဓါတ်ပုံများ

