

ပြည်ထောင်စုသမ္မတမြန်မာနိုင်ငံတော်အစိုးရ
စိုက်ပျိုးရေး၊ မွေးမြူရေးနှင့်ဆည်မြောင်းဝန်ကြီးဌာန
ကျေးလက်ဒေသဖွံ့ဖြိုးတိုးတက်ရေးဦးစီးဌာန
လွိုင်ကော်-ရှားတောမြို့နယ်



လူထုဗဟိုပြုစီမံကိန်း

National Community Driven Development Project



ကျေးရွာဖွံ့ဖြိုးရေးအစီအစဉ် (၂၀၁၇-၂၀၁၈)

Village Development Plan(VDP)

လွိုင်ကော်မြို့နယ်၊ ထီးစဲခါးကျေးရွာအုပ်စု၊ ဒေါတဟေးကျေးရွာ

မာတိကာ

အကြောင်းအရာ	စာမျက်နှာ
၁။ မြို့နယ်ပြင်မြေပုံ	၃
၂။ အုပ်စုမြေပုံ	၄
၃။ အုပ်စုတွင်ပါဝင်သော ကျေးရွာများစာရင်း	၅
၄။ ကျေးရွာသမိုင်းကြောင်း (ကျေးရွာအခြေခံအချက်အလက်များ)	၆
၅။ လူထုပူးပေါင်းပါဝင်သော လူမှုဆန်းစစ်ခြင်းနှင့် အကဲဖြတ်ခြင်းလုပ်ငန်းစဉ် (PSA/PRA) အကျဉ်းချုပ်ဇယား	၇
၆။ လူမှုရေး နှင့် အရင်းအမြစ်ပြင်မြေပုံ	၈
၇။ လူမှုရေး နှင့် အရင်းအမြစ်ပြင်မြေပုံသုံးသပ်ချက်	၉
၈။ ဥစ္စာနေကြွယ်ဝမှုအဆင့် သတ်မှတ်ချက်ပြပုံ	၁၀
၉။ ဥစ္စာနေကြွယ်ဝမှုအဆင့် သတ်မှတ်ချက်ဇယားသုံးသပ်ချက်	၁၁
၁၀။ ရာသီခွင်ပြဇယား	၁၂
၁၁။ ရာသီခွင်ပြဇယားသုံးသပ်ချက်	၁၃
၁၂။ အရင်းအမြစ်အသုံးပြုမှုနှင့်ထိန်းချုပ်မှု	၁၄-၁၅
၁၃။ အရင်းအမြစ် အသုံးပြုမှုနှင့် ထိန်းချုပ်မှုသုံးသပ်ချက်	၁၆
၁၄။ ပင့်ကူအိမ်ပြပုံ (ကျား၊မ)	၁၇
၁၅။ ပင့်ကူအိမ်သုံးသပ်ချက် (ကျား၊မ)	၁၈
၁၆။ အဖွဲ့အစည်းချိတ်ဆက်မှုပြပုံ	၁၉
၁၇။ အဖွဲ့အစည်းချိတ်ဆက်မှုပြပုံသုံးသပ်ချက်	၂၀
၁၈။ ကော်မတီဝင်များစာရင်း	၂၁-၂၂
၁၉။ ကျေးရွာအချက်အလက်များ (ပုံစံ-၁)	၂၃-၂၅
၂၀။ စီမံကိန်းအချိန်ဇယား (ပုံစံ-၂)	၂၆-၂၇
၂၁။ ကျေးရွာဖွံ့ဖြိုးရေးဦးစားပေးအစီအစဉ် (ပုံစံ-၃)	၂၈-၂၉
၂၂။ အစည်းအဝေးမှတ်တမ်းများ	၃၀
၂၃။ ကဏ္ဍအလိုက် ဦးစားပေးဖွံ့ဖြိုးရေးလုပ်ငန်းစဉ်များ	၃၁
၂၄။ ဦးစားပေးလုပ်ငန်းများ ရွေးချယ်ခြင်းဇယား	၃၂-၃၃
၂၅။ ကျေးရွာဖွံ့ဖြိုးရေးအစီအစဉ်ဆောင်ရွက်မှု မှတ်တမ်းဓာတ်ပုံများ	၃၄

လွိုင်ကော်မြို့နယ်မြေပုံ

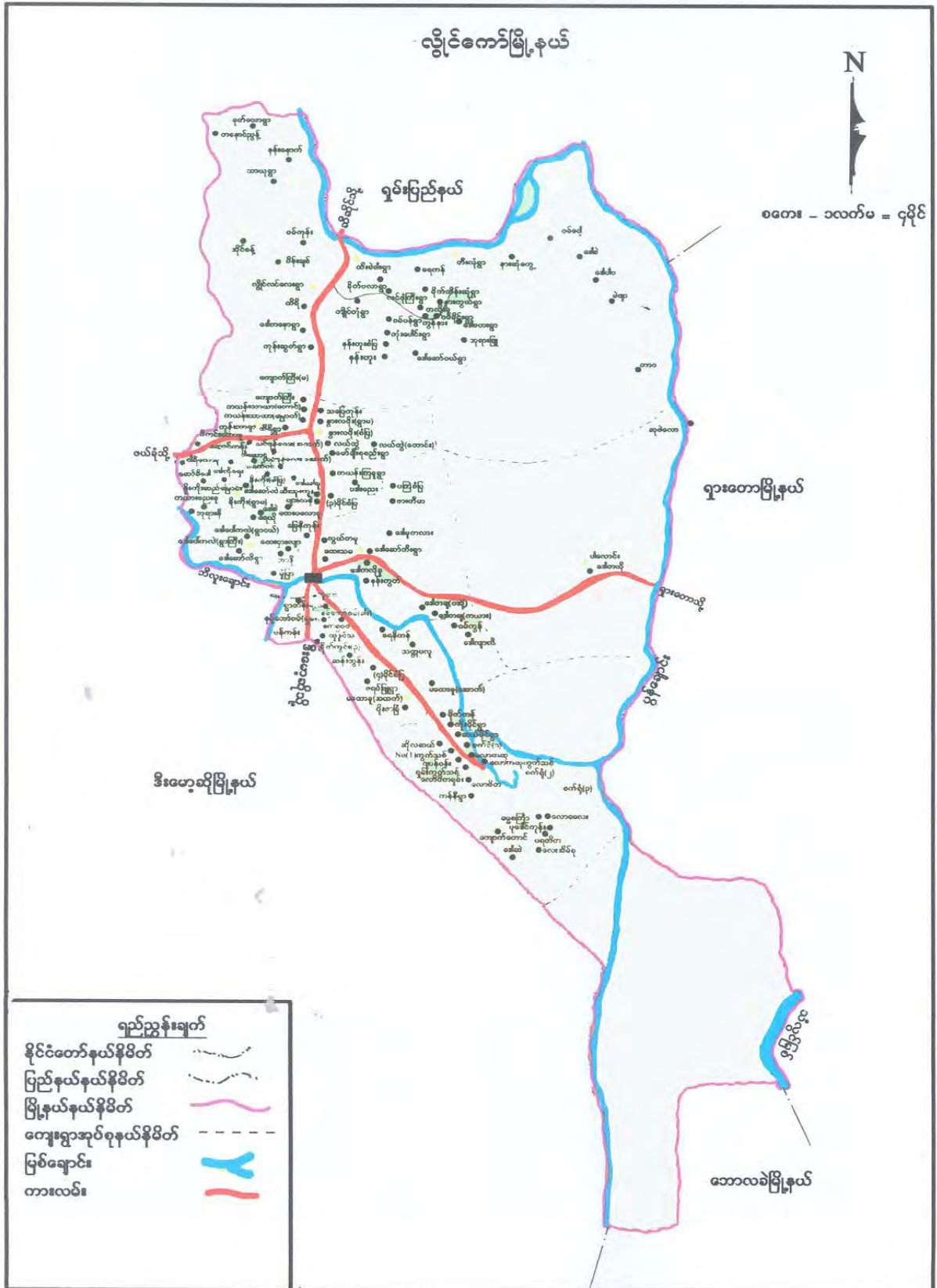

ကျေးရွာအုပ်စုမြေပုံ



ကျေးရွာအုပ်စုတွင် ပါဝင်သော ကျေးရွာများစာရင်း

စဉ်	ကျေးရွာအုပ်စုအမည်	ကျေးရွာအမည်	မှတ်ချက်
၁။	ထီးစဲခါး	ထီးစဲခါး	
၂။	ထီးစဲခါး	ကျိုင်းတုံ	
၃။	ထီးစဲခါး	ဝမ်ခိုင်း	
၄။	ထီးစဲခါး	ကုန်းမှီကို	
၅။	ထီးစဲခါး	နန်းဟူး	
၆။	ထီးစဲခါး	နန်းဟူးစံပြ	
၇။	ထီးစဲခါး	ကွန်နား	
၈။	ထီးစဲခါး	ကွန်နားကလိုးစူ	
၉။	ထီးစဲခါး	ဒေါဆော်ဝဲ	
၁၀။	ထီးစဲခါး	လင်ဖုံကြီး	
၁၁။	ထီးစဲခါး	ဝမ်ပန်	
၁၂။	ထီးစဲခါး	မိုက်တိန်းဆုံ	
၁၃။	ထီးစဲခါး	နားကွယ်	
၁၄။	ထီးစဲခါး	ရေကန်	
၁၅။	ထီးစဲခါး	ဘုရားဖြူ	
၁၆။	ထီးစဲခါး	ဒေါတဟေး	
၁၇။	ထီးစဲခါး	ကုန်းပေါင်း	

လူထုဗဟိုပြုစီမံကိန်းမှ လူထုပူးပေါင်းပါဝင်သောနည်းဖြင့် ဒုတိယနှစ်စီမံကိန်း

မိတ်ဆက်အစည်းအဝေး

(၂၀၁၇/၂၀၁၈) ခုနှစ်

ကျေးရွာအုပ်စုအမည် - ထီးစဲခါး ကျေးရွာအမည် - ဒေါတဟေး ရက်စွဲ - ၂၈.၁၀.၂၀၁၇

၁။ ကျေးရွာသမိုင်းကြောင်း

ဒေါတဟေး ဟူသော ကျေးရွာအမည်ကို ကယားဘာသာစကားဖြင့် ဖွဲ့ဆိုထားခြင်း ဖြစ်ပြီး မြန်မာဘာသာစကားဖြင့် အဓိပ္ပါယ်ဖွင့်ဆိုလျှင် သက်ကယ်ရွာ ဟုအဓိပ္ပါယ်ရပါသည်။ ဒေါတဟေးကျေးရွာကို ၁၉၇၀ ခုနှစ်၊ ဇန်နဝါရီလ ၁၀ ရက်နေ့တွင် ဒေါတဟေးဟူသော ကယားဘာသာစကား အမည်ဖြင့်စတင် တည်ထောင်ခဲ့ပြီး အိမ်ခြေ ၆-အိမ်သာရှိခဲ့ပါသည်။ ကျေးရွာကို စတင်တည်ထောင်သော ဘိုးဘေးအမည်များမှာ ၁။ ဦးနေရယ်+ ဒေါခေါမယ် ၂။ ဦးဖားရယ် + ဒေါဒေးမယ် ၃။ ဦးဖရေရယ်+ဒေါမီးမယ် ၄။ ဦးကလောရယ်+ ဒေါပါးမယ် ၅။ ဦးဘဲရယ်+ ဒေါနီးမယ် ၆။ ဦးဖားရယ် + ဒေါသောမယ် တို့ ဖြစ်ကြပါသည်။

ကျေးရွာစာသင်ကျောင်းကို ၁၉၇၆ ခုနှစ်တွင် ဝါးထရံဖြင့် စတင်တည်ဆောက်ပြီး ဖွင့်လှစ်နိုင်ခဲ့သည်။ ၁၉၈၁ ခုနှစ်တွင် အိမ်ခြေ ၂၅ အိမ် တိုးချဲ့နေထိုင်လာကြသည်။ ၁၉၈၇ခုနှစ်တွင် စာသင်ကျောင်းကို ဒုတိယအဆောင် ထပ်တိုးချဲ့ပြီး ပျဉ်ခင်း၊ ပျဉ်ကာ ဖြင့်တည်ဆောက်နိုင်ခဲ့သည်။ ၁၉၈၇ ခုနှစ်တွင် အိမ်ခြေ ၄၅-အိမ် ထပ်တိုးချဲ့နေထိုင်လာကြသည်။ ၁၉၉၅ ခုနှစ်တွင် ၃ လခန့် စစ်ဖြစ်ပွားပြီးနောက် ၁၉၉၆ ဇွန်လတွင် စစ်ဘေးဒဏ်ကြောင့် ရှားတောမြို့မှ ပြောင်းရွေ့လာကြပြီး ဒေါတဟေးကျေးရွာသို့ လာရောက်နေထိုင်ကြပြီး ဒေါတဟေးကျေးရွာ အိမ်ခြေထပ်မံတိုးပွား လာခဲ့သည်။ ၁၇.၁ ခေတ် ၁၉၉၇ နိုဝင်ဘာလတွင် ၁၇.၁ ပုဒ်မနှင့် ကျေးရွာအုပ်ချုပ်ရေးပိုင်းတွင် လူ ၆ ဦးကို ထောင်ထဲသို့ ၃ နှစ်တိုင်တိုင် အချုပ်ခံခဲ့ရသည်။

၂၀၀၀ ခုနှစ် ဧပြီလ ၂ ရက်နေ့တွင် မူကြိုကျောင်းစတင်ထူထောင်နိုင်ခဲ့သည်။ ဇွန်လ ၅ ရက် နေ့တွင် မူကြိုကျောင်းကို စတင်ဖွင့်လှစ်နိုင်ခဲ့ပါသည်။ ၂၀၀၂ ခုနှစ်တွင် အစိုးရမှ စာသင်ကျောင်းကို တိုက်အဆောက်အဦးဖြင့် တည်ဆောက်ပေးပြီး မူလတန်းကျောင်းမှ မူလတန်း လွန်ကျောင်းသို့ တိုးချဲ့ဖွင့်လှစ်ခဲ့ပါသည်။ ၂၀၀၂ ခုနှစ်တွင်အိမ်ခြေ ၁၂၆ အိမ်ထိရှိလာခဲ့ပါသည်။

၂၀၀၄ ခုနှစ် စက်တင်ဘာလ ၈-ရက်နေ့တွင် ကုန်းပေါင်းကျေးရွာ အနီးတွင် မြန်မာတပ်မတော်နှင့် KNPP တိုက်ပွဲကြောင့် ၂၀၀၄ စက်တင်ဘာလ ၁၁ ရက်နေ့တွင် ၅၃၀ တပ်မှ အတင်းပြောင်းရွေ့ခိုင်းပြီး ၃၀-၁၁-၂၀၀၄ တွင် ရွာလုံးကျွတ်ပြောင်းရွေ့ခဲ့ရပါသည်။ ၁၃-၅-၂၀၀၅ ခုနှစ်တွင် သက်ဆိုင်ရာအစိုးရမှ ဒေါတဟေးသို့ ပြန်လာရန် အမိန့်ချမှတ်ခဲ့ပါသည်။

**လူထုပူးပေါင်းပါဝင်သော လူမှုဆန်းစစ်ခြင်းနှင့် အကဲဖြတ်ခြင်းလုပ်ငန်းစဉ်
(PSA/PRA) အကျဉ်းချုပ်ဇယား**

စဉ်	အကြောင်းအရာ	ရက်စွဲ	ဦးတည်အုပ်စု	တက်ရောက်သူ			အဓိကဆွေးနွေးချက်များ
				ကျား	မ	ပေါင်း	
၁	လူမှုရေးအရင်းအမြစ်ပြ မြေပုံ (social Map/ Resource Map)	၂၈-၁၀-၂၀၁၇	ရပ်မီးရပ်ဖ ကော်မတီဝင်များ	၂၈	၂၇	၅၅	အိမ်အမျိုးအစားများ၊ အခြေခံ အဆောက်အဦးများ၊ လမ်းပန်း ဆက်သွယ်ရေးအခြေအနေ၊ လယ်ယာမြေမြစ်ချောင်း၊ ရေတွင်းရေကန်သစ်တောများ
၂	ဥစ္စာနေကြွယ်ဝမှု အဆင့်သတ်မှတ်ချက် (Wealth Ranking)	၂၈-၁၀-၂၀၁၇	ချမ်းသာ၊ အလယ်အလတ်၊ နွမ်းပါးအုပ်စု	၂၈	၂၇	၅၅	ကျေးရွာလူမှုစီးပွားအုပ်စုများ၊ ခွဲခြားသတ်မှတ်နိုင်ရေးအတွက် အခြေခံစံနှုန်းများသတ်မှတ်ခြင်း ကျေးရွာသားများနှင့်အများသ ဘောတူခွဲခြားသတ်မှတ်ခြင်း
၃	ပိုင်ဆိုင်မှုသုံးသပ်ခြင်း	၂၈-၁၀-၂၀၁၇	ကော်မတီဝင်၊ အမျိုးသမီး၊ အမျိုးသားများ	၂၈	၂၇	၅၅	အမျိုးသမီးနှင့် အမျိုးသားများပိုင်ဆိုင်ပြီးထိန်းချုပ် ထားသည့် ပိုင်ဆိုင်မှု(သို့) အရင်းအမြစ်များကိုသုံးသပ်ခြင်း
၄	ရာသီခွင်ပြကွဲဒီဇို (Seasonal Calender)	၂၈-၁၀-၂၀၁၇	ကော်မတီဝင်၊ အမျိုးသမီး၊ အမျိုးသားများ	၂၈	၂၇	၅၅	ရာသီဥတု၊ စိုက်ပျိုးသီးနှံများ၊ လယ်ယာလုပ်ငန်းများ၊ ဝင်ငွေထွက်ငွေ၊ မွေးမြူ ရေးလုပ်ငန်းများ
၅	ပင့်ကူအိမ်ကွန်ယက် (Spider Web)	၂၈-၁၀-၂၀၁၇	အမျိုးသား၊ အမျိုးသမီးများ	၂၈	၂၇	၅၅	အမျိုးသား၊ အမျိုးသမီးများ တန်းတူအခွင့်အရေးရရှိမှုနှင့် မရရှိသည့်အကြောင်းအရင်းများ
၆	အဖွဲ့အစည်းချိတ်ဆက်ပုံ (Venn Diagram)	၂၈-၁၀-၂၀၁၇	ကျေးရွာလူမှုဖွံ့ဖြိုးရေး အဖွဲ့၊ အုပ်ချုပ်ရေးအဖွဲ့၊ ကျေးရွာစီထောက်အဖွဲ့	၂၈	၂၇	၅၅	ကျေးရွာတွင်ရှိအဖွဲ့အစည်းများ နှင့်ဖွံ့ဖြိုးရေးလုပ်ငန်းအတွက် ချိတ်ဆက်ဆောင်ရွက်လုပ်ကိုင်မှု

ကျေးရွာ၏ လူမှုရေးအရင်းအမြစ်ပြမြေပုံရေးဆွဲခြင်း

ကျေးရွာအုပ်စုအမည် - ထီးစဲခါး ကျေးရွာအမည် - ဒေါတဟေး ရက်စွဲ - ၂၈.၁၀.၂၀၁၇



ပါဝင်ဆွေးနွေးသူ -

- ကျား - ၂၈ ဦး
- မ - ၂၇ ဦး

မှတ်တမ်းတင်သူ -

- အမည် - ဦးစိုင်းဇော်ထွန်း
- ရာထူး - လူထုစည်းရုံးရေးမှူး

လူမှုရေး နှင့် အရင်းအမြစ်ပြု မြေပုံ သုံးသပ်ချက်

ဒေါ်တဟေး ကျေးရွာသည် ကယားလူမျိုးများ နေထိုင်သောကျေးရွာတစ်ရွာဖြစ်ပြီး အိမ်ထောင်စု စုစုပေါင်း(၁၁၇)အိမ်ရှိသည်။ ရှမ်း (၃)အိမ်၊ ပအိုဝ်လူမျိုး (၁)အိမ်ထောင်စုတို့ ပါဝင်ကြသည်။ ထိုလူနည်းစုများသည် ကယားလူမျိုးနှင့် အိမ်ထောင်ပြုပြီး လူမျိုးရောများ ဖြစ်ကြသည်။ ခရစ်ယန် (နှစ်ခြင်း) ဘာသာကိုးကွယ်သူ အိမ်ထောင်စုအားဖြင့် (၉၀) အိမ်ရှိပြီး၊ တန်ခွန်တိုင်ကိုးကွယ်သော အိမ်ထောင်စု (၂၇) အိမ်ရှိ ကြပါသည်။

ကျေးရွာ၏ အဓိကစိုက်ပျိုးရေးမှာ တောင်ယာနှင့် လယ်ယာကို အဓိက မှီခိုပြီး အသက်မွေးဝမ်းကြောင်းပြုကြသည်။ ကျေးရွာသည် တောင်ခြေတွင်ရှိသောကြောင့် နွေရာသီတွင် ကျေးရွာ၏ အပေါ်ဘက်ပိုင်းသည် ရေလုံ့လောက်မှု မရှိ၍ ရွာမြောက်ဘက်ရှိ ဘုရားဖြူကျေးရွာ ရေထွက်ပေါက်သို့ သွားရောက်ခပ်ယူကြရသည်။ ကျေးရွာရှိလမ်းများသည်လည်း မြေသားလမ်း ဖြစ်ပြီး လမ်းဘေးတွင် ရေမြောင်းများတူးဖော်ထားခြင်းမရှိသောကြောင့် မိုးရာသီတွင် ဗွက်ထူ၍ ခြေလျင်ဖြင့်သာ သွားလာရသည်။ နွေရာသီတွင်လည်း ဖုန်ထူနေသည်။

ကျေးရွာတွင် အခြေခံဝန်ဆောင်မှုပေးသော အဆောက်အဦများမှာ မူလတန်းလွန် ကျောင်း၊ နှစ်ခြင်းဘုရားကျောင်း၊ ခန်းမဆောင်၊ တန်ခွန်တိုင်နှင့် မူကြိုကျောင်း တို့ရှိကြသည်။ ကျေးရွာအရှေ့ ဘက်တွင်သင်္ချိုင်းကုန်းရှိပြီး သစ်တောများဖြင့် ဖုံးလွှမ်းနေသည်။ ကျေးရွာ အနောက်ဘက်ရှိ လယ်ကွင်းများထဲမှ ရွာပိုင်ဧကမှာ (၁၀) ဧကမျှသာရှိပြီး ကျန်သောလယ်များမှာ အခြားရွာမှ ပိုင်ဆိုင်ကြသည်။ လယ်ကွင်းဘေးရှိ ထီးစဲခါးချောင်းမှလာသော ဆည်မြောင်းသည် လည်း ယခင်က(၈)ပေခန့်ရှိပြီး ရွံ့နွံ့များသည် မိုးရာသီတွင် မိုးရေနှင့်အတူ စီးဆင်းလာပြီး မြောင်းများပြည့်လျှံ ကာ ယခု(၄) ပေမျှသာကျန်ရှိပြီး ရေများစီးဆင်းလာခြင်း မရှိတော့ချေ။

လယ်များသည်လည်း ဆည်မြောင်းရေကို အသုံးပြုနိုင်ခြင်းမရှိပဲ မိုးရေဖြင့်သာ အားကိုးပြီးစိုက်ပျိုးနေကြခြင်းဖြစ်သည်။ ကျေးရွာလူထုအတွက် လယ်စိုက်ရန် ရေအခက်အခဲ ဖြစ်နေကြသည်။ ကျေးရွာဖွံ့ဖြိုးတိုးတက်ရန်လိုအပ်သော အရာများမှာ ကျေးရွာတွင်းလမ်းခင်း ပေးခြင်း၊ ကျန်းမာရေးဝန်ဆောင်မှု များပေးခြင်း၊ သောက်သုံးရေကောင်းရေသန့် ရရှိစေရန်နှင့် အသိပညာပေးသင်တန်းများ ပို့ချခြင်းဖြင့် ကျေးရွာပိုမိုဖွံ့ဖြိုးတိုးတက်လာမည်ဖြစ်သည်။

ဥစ္စာနေအဆင့် ခွဲခြားမှု စံနမူနာပုံစံ

ကျေးရွာအုပ်စုအမည် - ထီးစဲခါး

ကျေးရွာအမည် - ဒေါတဟေး

ရက်စွဲ - ၂၈.၁၀.၂၀၁၇

အမျိုးအစား	သတ်မှတ်ချက်/ညွှန်းကိန်းများ	အိမ်ထောင်စု အရေးအတွက်	ရာခိုင်နှုန်း
ချမ်းသာ	တိုက်အိမ်၊ ဆန်စက်၊ ကား၊ ကိုင်းရှည်၊ လယ် ၅ဧက၊ တောင်ယာ၆ဧက၊ ကြက်၊ ဝက်၊ ဆိုင်ကယ်	၈ အိမ်	၇%
အလယ်အလတ်	ပျဉ်ခင်း၊ ပျဉ်ကာ၊ သက်ကယ်မိုး၊ သွပ်မိုး၊ လယ် ၂ဧက တောင်ယာ ၂ဧက၊ ကိုင်းရှည်၊ ကြက်ဝက်၊ ဆိုင်ကယ်၊ နွားလည်း၊ နွားနှစ်ကောင်	၇၃အိမ်	၆၃%
ဆင်းရဲ/နွမ်းပါး	ထရံကာ၊ ပျဉ်ခင်း၊ သက်ကယ်မိုး၊ တောင်ယာ၁ဧက ကြက်ဝက်၊ နေ့လုပ်နေ့စား၊ ရွှေ့ပြောင်းတောင်ယာ	၃၆အိမ်	၃၀%
စုစုပေါင်းအိမ်ထောင်စု		၁၁၇အိမ်	၁၀၀%

ပါဝင်ဆွေးနွေးသူ -

ကျား - ၂၈ ဦး

မ - ၂၇ ဦး

မှတ်တမ်းတင်သူ -

အမည် - ဦးစိုင်းဇော်ထွန်း

ရာထူး - လူထုစည်းရုံးရေးမှူး

ဥစ္စာနေကြွယ်ဝမှုဇယား သုံးသပ်ချက်

ဒေါ်တပေးကျေးရွာသည် အိမ်ခြေ(၁၁၇) အိမ်ရှိသည့်အနက် ချမ်းသာကြွယ်ဝသောအိမ်ထောင်စုမှ (၈)အိမ်၊ အလယ်အလတ်နတွင် (၇၃) အိမ်နှင့် ဆင်းရဲနွမ်းပါးသော အိမ်ထောင်စုသည် (၃၆)အိမ်ရှိသည်။

ချမ်းသာကြွယ်ဝမှု အဆင့် သတ်မှတ်ချက်တွင် တိုက်အိမ်၊ ဆန်စက်၊ ကား၊ ကိုင်းရှည်၊ လယ်(၅)ဧက၊ တောင်ယာ (၆)ဧက၊ ကြက်၊ ဝက်၊ ဆိုင်ကယ်စသည့်တို့ကို ပိုင်ဆိုင်သုံးစွဲသော အိမ်များဖြစ်ပါသည်။ အလယ်အလတ်တွင် ပျဉ်ခင်း၊ ပျဉ်ကာ၊ သက်ကယ်မိုး၊ လယ် (၂)ဧက၊ ကိုင်းရှည်၊ တောင်ယာ၊ ကြက်၊ ဝက်၊ ဆိုင်ကယ်၊ နွားလှည်းနှင့် နွား(၂)ကောင် ခန့် ပိုင်ဆိုင်သုံးစွဲနိုင်သော အခြေအနေနှင့် ဆင်းရဲနွမ်းပါးအဆင့်တွင် ထရံကာ၊ ပျဉ်ခင်း၊ သက်ကယ်မိုး၊ တောင်ယာ (၁)ဧက၊ ကြက်၊ ဝက်စသည့်တို့ကို ပိုင်ဆိုင်သုံးစွဲနိုင်ပြီး ရွှေ့ပြောင်း တောင်ယာလုပ်ငန်း လုပ်ကိုင်စားသောက်နေထိုင်ကြရသည်။

ဆင်းရဲ၊ ချမ်းသာကွာခြားရသည့် အကြောင်းအရင်းမှာ မိမိရရှိလာသော ငွေကြေးများကို စီမံခန့်ခွဲခြင်းအပေါ် အဓိကမူတည်နေသည်။ တချို့တွင် ဘိုးဘွား၊ မိဘ အမွေရရှိထားသောကြောင့် ချမ်းသာကြွယ်ဝသူများလည်းရှိသည်။ အချို့သောသူများသည် ကျန်းမာရေး အခြေအနေကြောင့် ဆင်းရဲနေခြင်းဖြစ်သည်။ နေ့လုပ်နေစား၊ ပုံမှန်ဝင်ငွေမရှိခြင်းနှင့် ပညာနည်းပါးခြင်းတို့ကြောင့် ဆင်းရဲနေခြင်းဖြစ်ပါသည်။

ရာသီခွင်ပြကွဲဒီဇိုင်း

ကျေးရွာအုပ်စုအမည် - ထီးစဲခါး

ကျေးရွာအမည် - ဒေါတဟေး

ရက်စွဲ - ၂၈.၁၀.၂၀၁၇

အကြောင်းအရာ	တန်ခူး	ကဆုန်	နယုန်	ဝါဆို	ဝါခေါင်	တော်သလင်း	သီတင်းကျွတ်	တန်ဆောင်မုန်း	နတ်တော်	ပြာသို	တပို့တွဲ	တပေါင်း
ရာသီဥတု												
ပိုက်ပျိုးရေး		ပြောင်း ဖူး ဦးလ်		ခေါ်	ခေါ်	ခေါ်	ပြောင်း ချိ	ခေါ်	ခေါ်	မိုက်သိမ်း		
ပင်ငွေ/ထွက်ငွေ	/\$	/\$/\$	/\$/\$/\$	/\$/\$	/\$/\$	/\$/\$	/\$/\$	/\$/\$	/\$/\$	/\$/\$/\$	/\$	/\$
ကျွန်းမာရေး	ကဆေး ချား ဖျား		ထီး ပျက်ထီး ဖျား			တုတ်ဖွေး						နှာဆေး ဖျားစီး ဆိုး
ပွဲလမ်းသတင်း	စကလိုးသို					ဒီးကုန်			ခရီးစဉ် တောထွက်			
ထောက်သုံးစရိတ် ရရှိမှု												
ခရီးစဉ်အစဉ်အလာ												

ပိုက်ပျိုးရေးသူ

မှတ်တမ်းတင်သူ

ကျေး- ၂၈

အမည် - ဒေါ်ခင်အေးစွန်း

မ- ၂၇

ရာထူး - ကျေးရွာအုပ်စုအဖွဲ့ဝင်

ရာသီခွင်ပြ ပြက္ခဒိန် သုံးသပ်ချက်

ဒေါတဟေးကျေးရွာသည် စိုက်ပျိုးရေးကို အဓိကလုပ်ကိုင်သော ကျေးရွာဖြစ်သည်။ စိုက်ပျိုးသောသီးနှံများမှ ပြောင်းဖူး၊ စပါး၊ ပဲစင်းငုံ နှင့် မြေပဲ၊ ပဲပုတ် နှင့် ကြက်သွန်ဖြူ တို့ကို အနည်းငယ် စိုက်ပျိုးကြသည်။ တောင်ယာစိုက်ပျိုးသော အိမ်ထောင်စုနှင့် လယ်ယာစိုက်ပျိုးသော အိမ်ထောင်စုမှာ အိမ်ခြေ (၁၀၀) ခန့်ရှိပြီး နေ့စားလုပ်သားများနှင့် လက်လုပ်လက်စားအိမ်ထောင်စုမှာ (၁၇) အိမ်တို့ ရှိကြသည်။ ရာသီဥတု ကောင်းမွန်လျှင် ဝင်ငွေလုံလောက်မှုရှိပြီး တစ်ရွာလုံး၏ တစ်အိမ်ထောင်စု ပျမ်းမျှ ဝင်ငွေမှာ (၅)သိန်းမှ (၂၅) သိန်းကြားရှိကြသည်။ ရာသီဥတုဖောက်ပြန်မှုဖြစ်ပါက ငွေကြေးလုံလောက်မှု မရှိ၍ အခြားသူများထံမှ ငွေအတိုးဖြင့် ချေးယူကြရသည်။ စိုက်ပျိုးရေးလုပ်ငန်းမှလွဲ၍ အခြားဝင်ငွေ ရရှိမှုမရှိပါ။

ကျေးရွာလူထု၏ ကျန်းမာရေးအနေဖြင့် တန်ခူးလတွင် ကလေးများ ဖျားနာခြင်း၊ နယုန်လနှင့် ဝါဆိုလတွင် ဝမ်းပျက်ဝမ်းလျောများဖြစ်ခြင်း၊ တော်သလင်းလတွင် တုတ်ကွေးရောဂါ ဖြစ်ခြင်းနှင့် တပို့တွဲလတွင် ဆောင်းရာသဖြစ်သောကြောင့် နှာစေးချောင်းဆိုးခြင်း ဖြစ်တတ်သော ကြောင့် ကျန်းမာရေးပြဿနာနှင့် အမြဲကြုံတွေ့နေကြပါသည်။

ကျေးရွာအတွင်းရှိ ပွဲလမ်းသဘင်များမှာ တန်ခူးလတွင် ကေ့ထိုးဘိုးတံခွန်တိုင်ပွဲတော်၊ တော်သလင်းလတွင် ဒီးကူပွဲနှင့် နတ်တော်လတွင် ခရစ္စမတ်ပွဲနှင့် တောလိုက်ပွဲများ ကျင်းပကြသည်။

သောက်သုံးရေနေဖြင့် မိုးရာသီတွင် ဖူလုံမှုရှိပြီး နွေရာသီတွင် ဖူလုံမှုမရှိပါ။

အားလပ်သောလများမှာ ဖေဖော်ဝါရီနှင့် မတ်လတို့ဖြစ်ကြသည်။ ထိုလများတွင် တောကောင်လိုက်ခြင်း၊ လက်သမား ပန်းရံလုပ်ခြင်းဖြင့် ဝင်ငွေရှာကြသည်။

အရင်းအမြစ်သုံးစွဲမှုပုံစံပြဇယား

ကျေးရွာအုပ်စုအမည် - ထီးစဲခါး

ကျေးရွာအမည် - ဒေါတဟေး

ရက်စွဲ - ၂၈.၁၀.၂၀၁၇

ကျား	မ	ကျား+မ
ကိုင်းရှည်		စပါးကျီ ခွေး မူကြိုကျောင်း ကား လှုပ်စစ်မီး ဆိုင်ကယ် စာသင်ကျောင်း ရေတွင်း ခန်းမဆောင် အိမ် မြို့ လယ်ယာ ပေါက်ပြား ဖုန်း ကြက်၊ ဝက် အိမ်သာ

ပါဝင်ဆွေးနွေးသူ -

ကျား - ၂၈ ဦး

မ - ၂၇ ဦး

မှတ်တမ်းတင်သူ -

အမည် - ဦးစိုင်းဇော်ထွန်း

ရာထူး - လူထုစည်းရုံးရေးမှူး

အရင်းအမြစ်ထိန်းချုပ်မှုပုံစံပြဇယား

ကျား	မ	ကျား+မ
မူကြိုကျောင်း ကား လျှပ်စစ်မီး ဆိုင်ကယ် စာသင်ကျောင်း ရေတွင်း ခန်းမဆောင် အိမ် လယ်ယာ ပေါက်ပြား ကြက်၊ ဝက် အိမ်သာ	ကြက်	မြီ ခွေး ဖုန်း ဝက်

ပါဝင်ဆွေးနွေးသူ -

- ကျား - ၂၈ ဦး
- မ - ၂၇ ဦး

မှတ်တမ်းတင်သူ -

- အမည် - ဦးစိုင်းဇော်ထွန်း
- ရာထူး - လူထုစည်းရုံးရေးမှူး

အရင်းအမြစ်ထိန်းချုပ်မှုပုံစံဇယား သုံးသပ်ချက်

ဒေါ်တပေးကျေးရွာတွင် ကြက်၊ ဝက် မွေးမြူခြင်းလုပ်ငန်းကို အမျိုးသမီးများက အဓိကသုံးစွဲပြီး ရောင်းဝယ်ရာတွင်လည်း အမျိုးသမီးများကသာ ထိန်းချုပ်ဆုံးဖြတ်ကြသည်။ ထော်လဂျီ၊ လယ်ထွန်စက် စသည့်တို့ကို အမျိုးသားများက သုံးစွဲထိန်းချုပ်ကြပါသည်။ စက်ပစ္စည်းများနှင့် ပတ်သက်ပြီး အမျိုးသားများက သုံးစွဲထိန်းချုပ်ခြင်းမှာ အမျိုးသားများကသာ စက်ပစ္စည်းနှင့် ပတ်သက်ပြီး ကျွမ်းကျင်မှုရှိခြင်းကြောင့် ဖြစ်ပါသည်။ ခန်းမဆောင်၊ စာသင်ကျောင်း၊ ဆန်စက်၊ ဖုန်း၊ ခြံ၊ လယ်ယာ၊ အိမ်စသည့်တို့ကို အမျိုးသားနှင့် အမျိုးသမီး အတူတကွသုံးစွဲပြီး အတူတကွ ပူးပေါင်း ထိန်းချုပ် ဆုံးဖြတ်ကြပါသည်။ ကျေးရွာ၏ဖွံ့ဖြိုးရေး လုပ်ငန်းများ သာရေး၊ နာရေးများ ဆောင်ရွက်ရာတွင် အမျိုးသားနှင့် အမျိုးသမီးများအတူပူးပေါင်းပြီး ဆောင်ရွက်ကြပါသည်။ အချို့နေရာများတွင် အမျိုးသမီး များက ဆုံးဖြတ်ချက်ချရာတွင် အားနည်းသောကြောင့် အမျိုးသားများက အတူတကွ ပူးပေါင်းလက်တွဲ ခြင်းဖြင့် ဆောင်ရွက်ကြပါသည်။

ပင့်ကူအိမ်သုံးသပ်ခြင်းပြပုံ

ကျေးရွာအုပ်စုအမည် - ထီးစဲခါး

ကျေးရွာအမည် - ဒေါတဟေး

ရက်စွဲ - ၂၈.၁၀.၂၀၁၇

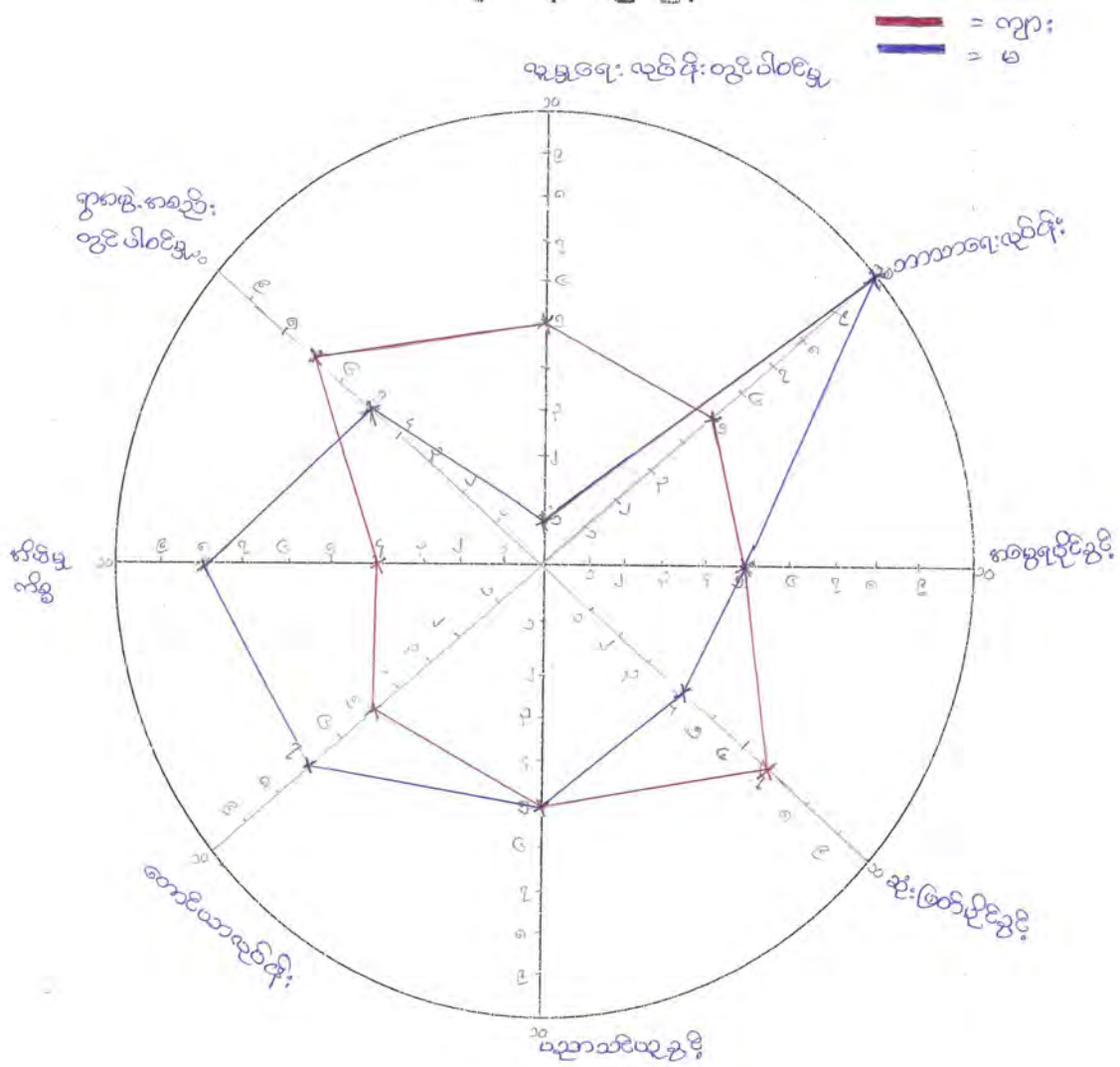

ပါဝင်ဆွေးနွေးသူ

ကျား- ၂၈

မ- ၂၇

မှတ်တမ်းတင်သူ

အမည် - ဦးနိုင်၊ ဇော်စွာ

ရာထူး - ၂၄

ပင့်ကူအိမ် သုံးသပ်ချက်

အိမ်မှုကိစ္စကို အမျိုးသမီးများ ပိုမိုလုပ်ဆောင်ရခြင်းမှာ အယူရှိခြင်း၊ အိမ်မှုကိစ္စသည် အမျိုးသမီး၏ တာဝန်ဖြစ်သည်ဟု ယူဆခြင်းကြောင့် ဖြစ်ပါသည်။ အမျိုးသမီးများ ဘာသာရေး လုပ်ငန်းများ ပိုများရခြင်းမှာ စိတ်ချမ်းသာမှုရခြင်း၊ စိတ်ပျော်ရွှင်မှုပိုရခြင်း၊ အသိပညာ ဗဟုသုတ ပိုရလာခြင်းကြောင့် ဖြစ်ပါသည်။

အမျိုးသားများ ဘာသာရေးလုပ်ငန်းများ အားနည်းနေခြင်းမှာ ယုံကြည်မှုအားနည်းခြင်း၊ လူရှေ့တွင် ရှက်ကြောက်တတ်ခြင်း၊ ရှေ့ထွက်မပြောဆိုရဲခြင်းတို့ကြောင့် ဖြစ်သည်။ များသောအားဖြင့် အမျိုးသားနှင့် အမျိုးသမီးများသည် အတူတူ ဆုံးဖြတ်ချက်ချကြပါသည်။ ရပ်ရေးရွာရေးတွင် အမျိုးသမီးများက ပိုမိုဦးဆောင်ပါသည်။

အမျိုးသားများသည် အလုပ်လုပ်ရာတွင် ပိုမိုလုပ်ဆောင်နိုင်သောကြောင့် ကျေးရွာအဖွဲ့အစည်းပူးပေါင်းပါဝင်မှုတွင် ပိုသာပါသည်။ လူမှုရေးလုပ်ငန်းများတွင် အတူတူ လုပ်ကိုင်ကြပြီး သာရေး၊ နာရေး ကိစ္စများတွင် တစ်ရွာလုံး အတူတူလုပ်ကိုင်ကြပါသည်။

အမျိုးသမီးများသည် အစည်းအဝေးပြုလုပ်ရာတွင် တက်ရောက်ခွင့်မရှိဘဲ အိမ်တွင်သာ နေရခြင်းကြောင့် ပြောဆိုပိုင်ခွင့်အားနည်းနေခြင်း ဖြစ်သည်။ အမျိုးသမီးများသည် အမျိုးသားမားထက် ဝင်ငွေရရှိမှု လျော့နည်းရခြင်းမှာ အိမ်မှုကိစ္စများ လုပ်ဆောင်နေရခြင်းကြောင့် ဖြစ်သည်။ ကျေးရွာတွင် အမျိုးသမီးသီးသန့် အသိပညာပေးခြင်း၊ လုပ်ပိုင်ခွင့်များဦးစားပေးခြင်း၊ ဖွံ့ဖြိုးရေးလုပ်ငန်းများကို လုပ်အားခတန်းတူပေးခြင်း၊ အမျိုးသမီးများကို လက်တွဲခေါ်ခြင်းဖြင့် အမျိုးသမီးမြှင့်တင်ရေးလုပ်ငန်းများတွင် ပါဝင်ကူညီသင့်ပါသည်။

အဖွဲ့အစည်းချိတ်ဆက်မှု ပြပုံ (ကျေးရွာအတွင်း/အပြင်)

ကျေးရွာအုပ်စုအမည် - ထီးစဲခါး

ကျေးရွာအမည် - ဒေါတဟေး

ရက်စွဲ - ၂၈.၁၀.၂၀၁၇

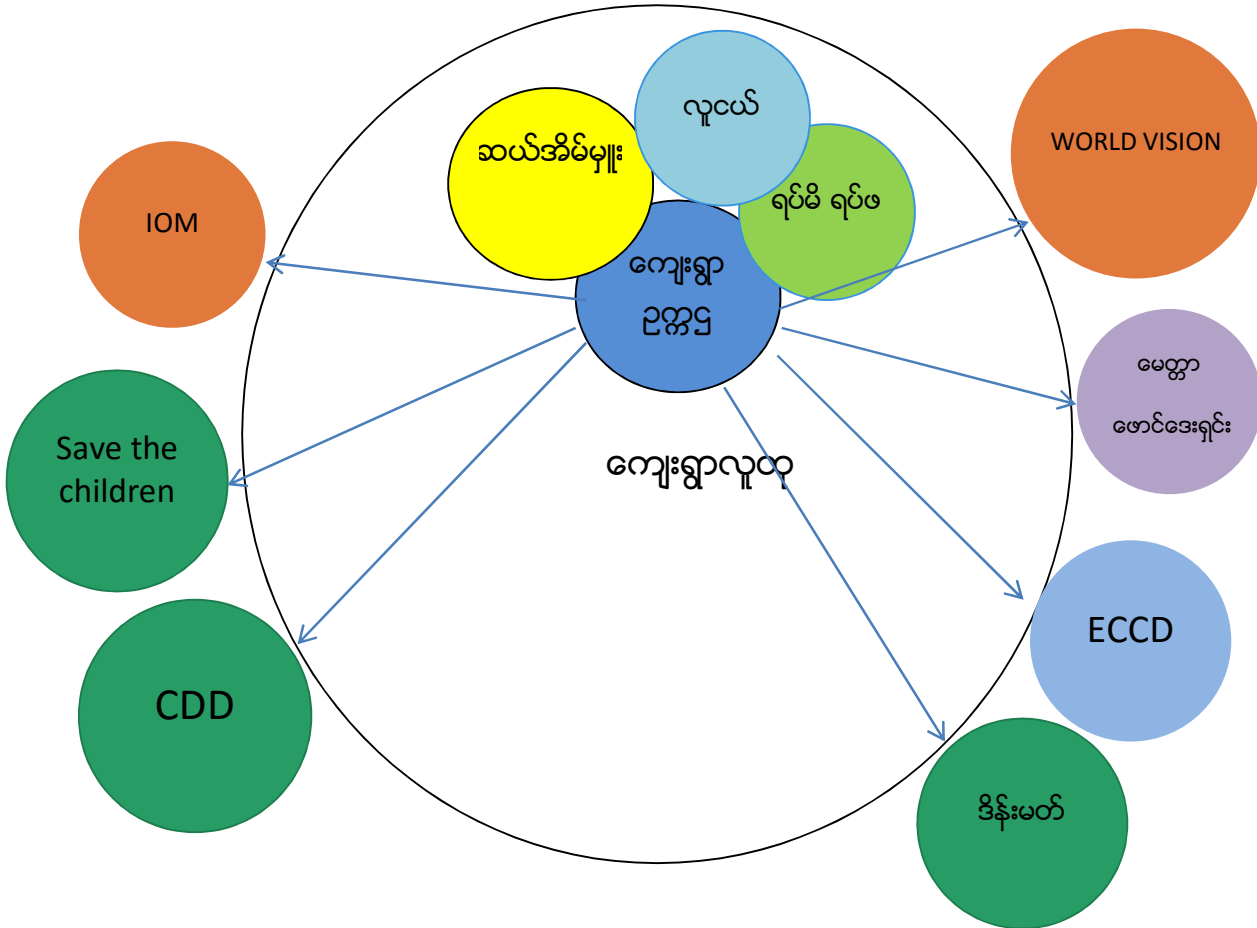

ပါဝင်ဆွေးနွေးသူ -

- ကျား - ၂၈ ဦး
- မ - ၂၇ ဦး

မှတ်တမ်းတင်သူ -

- အမည် - ဦးစိုင်းဇော်ထွန်း
- ရာထူး - လူထုစည်းရုံးရေးမှူး

ကျေးရွာချိတ်ဆက်မှု သုံးသပ်ချက်

Care အဖွဲ့သည် ၂၀၀၁ ခုနှစ်တွင် ကလေးတွေအတွက် အာဟာရများကို ထောက်ပံ့ပေးပြီး ၂၀၀၆-၂၀၀၇ ခုနှစ်တွင် စိုက်ပျိုးရေး၊ မွေးမြူရေး၊ ရေကောင်းရေသန့်အတွက် ရေလှောင်ကန်၊ ဆေးဝါး၊ ခြင်ထောင်များကို ထောက်ပံ့ပေးပါသည်။ ထို့အပြင် စိုက်ပျိုးရေးနည်းပညာသင်တန်းပေးပြီး လက်တွေ့လေ့လာစေရန် ပင်းတယ၊ ဟဲဟိုး နှင့် ပြင်ဦးလွင်မြို့ရှိ စပါးစိုက်ခင်းနှင့် ပြောင်းဖူးခင်းများကို လေ့လာရေးခရီးအနေဖြင့် လိုက်ပို့ပေးပါသည်။

Care အဖွဲ့သည် စိုက်ပျိုးရေးအပိုင်းတွင် မျိုးစေ့များ၊ ပေါင်းလိုက်ရန် ကိရိယာပစ္စည်းများ၊ ဟင်းသီးဟင်းရွက်ရေဖျန်းပုံးတို့ကို ထပ်မံထောက်ပံ့ပေးပြီး တစ်ကိုယ်ရေသန့်ရှင်းရေးအတွက် လက်သဲညှပ်များနှင့် ဆပ်ပြာများကို ထုတ်ပေးပါသည်။ ၎င်းအဖွဲ့၏ ကျေးဇူးကြောင့် ကျေးရွာပိုမိုတိုးတက်လာပါသည်။

ကရင်နီနယ်လှည့်အဖွဲ့သည် တစ်လတစ်ခါ ဆေးဝါးထောက်ပံ့ပေးခြင်း၊ တီဘီရောဂါပိုးစစ်ဆေးပြီး ရောဂါရှိပါက ကုသရေးကိုပါ လုပ်ဆောင်ပေးပါသည်။

ကယားဖူးအဖွဲ့သည် ခြင်ထောင်နှင့် အိမ်သာခွက်များထုတ်ပေးပြီး သဘာဝမြေဩဇာလုပ်နည်းသင်တန်းများ သင်ကြားပေးခဲ့ပါသည်။ မူကြိုကလေးများအတွက် ကစားစရာများလည်း ထောက်ပံ့ပေးခဲ့ပါသည်။

Save the Children သည် ကလေးအခွင့်အရေး သင်တန်းပေးခြင်းများ ဆောင်ရွက်ပေးပါသည်။ မိခင်နှင့် ကလေးကျန်းမာရေးကို စောင့်ရှောက်ပြီး ငှက်ဖျားပိုးရှိသူများကို ထောက်ပံ့ပေးသည်။

မေတ္တာဖောင်းဒေးရှင်းသည် နှစ်ရှည်ပင်များလိုအပ်နေသူများကို မျိုးစေ့ထောက်ပံ့ပေးသည်။ IRC အဖွဲ့သည် အိမ်တိုင်းရေသိုလှောင်ရန်အတွက် ရေစစ်အိုးကို လုပ်ပေးပါသည်။ ငြိမ်းဖောင်းဒေးရှင်းအဖွဲ့သည် ကျေးရွာအချက်အလက်ကို ကောက်ပေးခြင်း၊ ဖွံ့ဖြိုးရေးကော်မတီအဖွဲ့ကို ဖွဲ့စည်းခြင်းနှင့် အဆိုပြုလွှာသင်တန်းများပေးခဲ့ပါသည်။ ၎င်းအဖွဲ့သည် ကျေးရွာမှာ ၈၀% နေပြီး ကျေးရွာလိုအပ်ချက်တွေကို ကူညီပေးပါသည်။ ဂရုဏာအဖွဲ့သည် မိုင်းအသိပညာပေးအစည်းအဝေးကို လာရောက်ဟောပြောပေးသည်။

IOM အဖွဲ့သည် မိခင်နှင့် ကလေးကိုစောင့်ရှောက်ပေးခြင်း၊ ငှက်ဖျားရောဂါကို တိုက်ဖျက်ပေးခြင်းများ ပြုလုပ်ပါသည်။

ဒိန်းမတ်အဖွဲ့သည် ခန်းမဆောင်ဆောက်လုပ်ပေးခြင်း၊ သက်ကြီးရွယ်အို၏ လိုအပ်ချက်များကို ထောက်ပံ့ပေးခြင်း၊ ကျန်းမာရေးချို့တဲ့သော အိမ်ထောင်စုများကို တစ်ပိုင်တစ်နိုင် မွေးမြူနိုင်ရန် ဝက် ထောက်ပံ့ပေးခြင်းများ ပြုလုပ်ပေးပါသည်။

World Vision Myanmar အဖွဲ့သည် ဆေးစိမ်ခြင်ထောင်ကို ထောက်ပံ့ပေးခြင်း၊ ငှက်ဖျားရောဂါ၊ တီဘီရောဂါကို စစ်ဆေးပေးပါသည်။ ၎င်းအဖွဲ့သည် တစ်လတစ်ခါ ကျန်းမာရေးအတွက် ပညာပေးဟောပွဲများလည်း ပြုလုပ်ပေးပါသည်။

ကျေးရွာစီ/ထောက်ကော်မတီဖွဲ့စည်းပုံဇယား

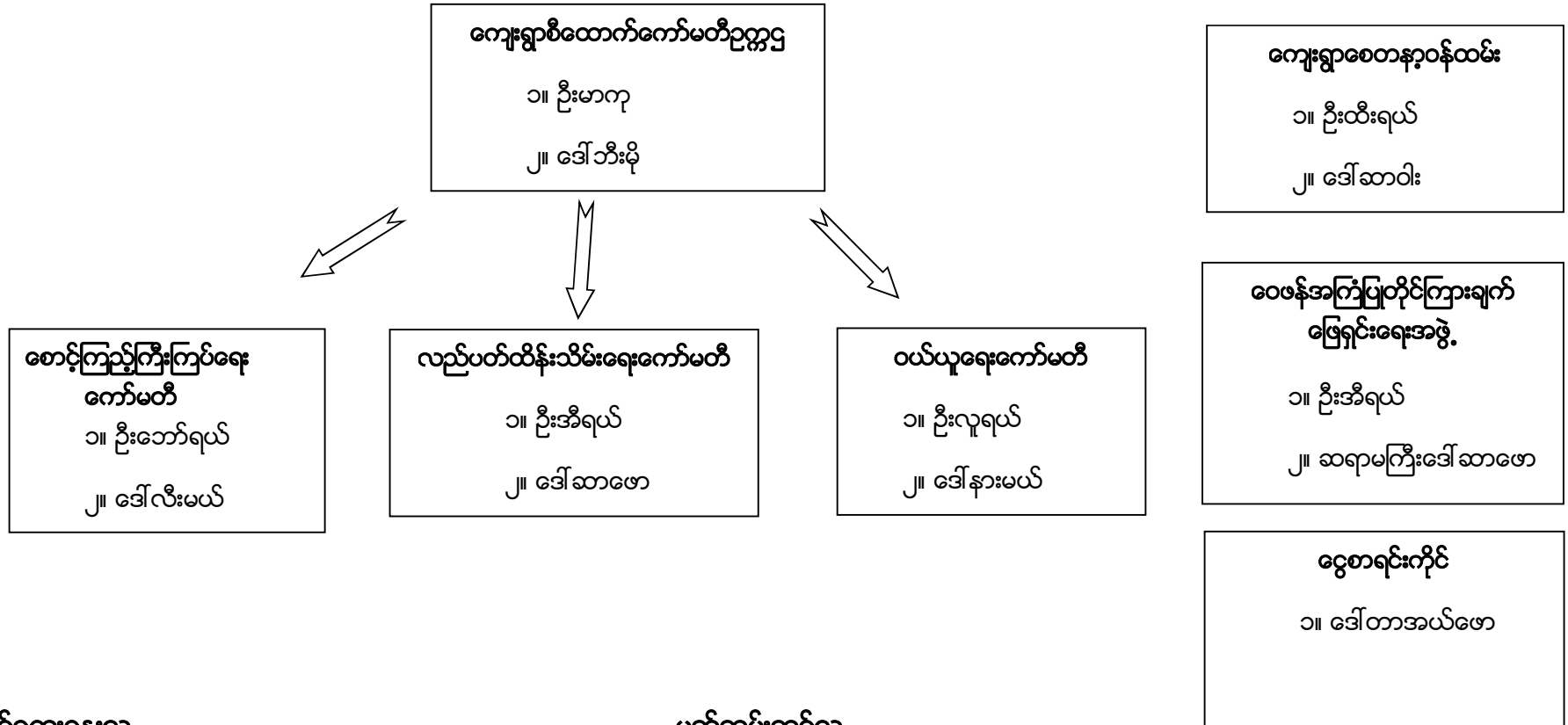

ပါဝင်ဆွေးနွေးသူ

- ကျား - ၂၈ ဦး
- မ - ၂၇ ဦး

မှတ်တမ်းတင်သူ

- အမည် - ဦးစိုင်းဇော်ထွန်း
- ရာထူး - လူထုစည်းရုံးရေးမှူး

ကျေးရွာအုပ်စုစီထောက်ကော်မတီဖွဲ့စည်းပုံဇယား

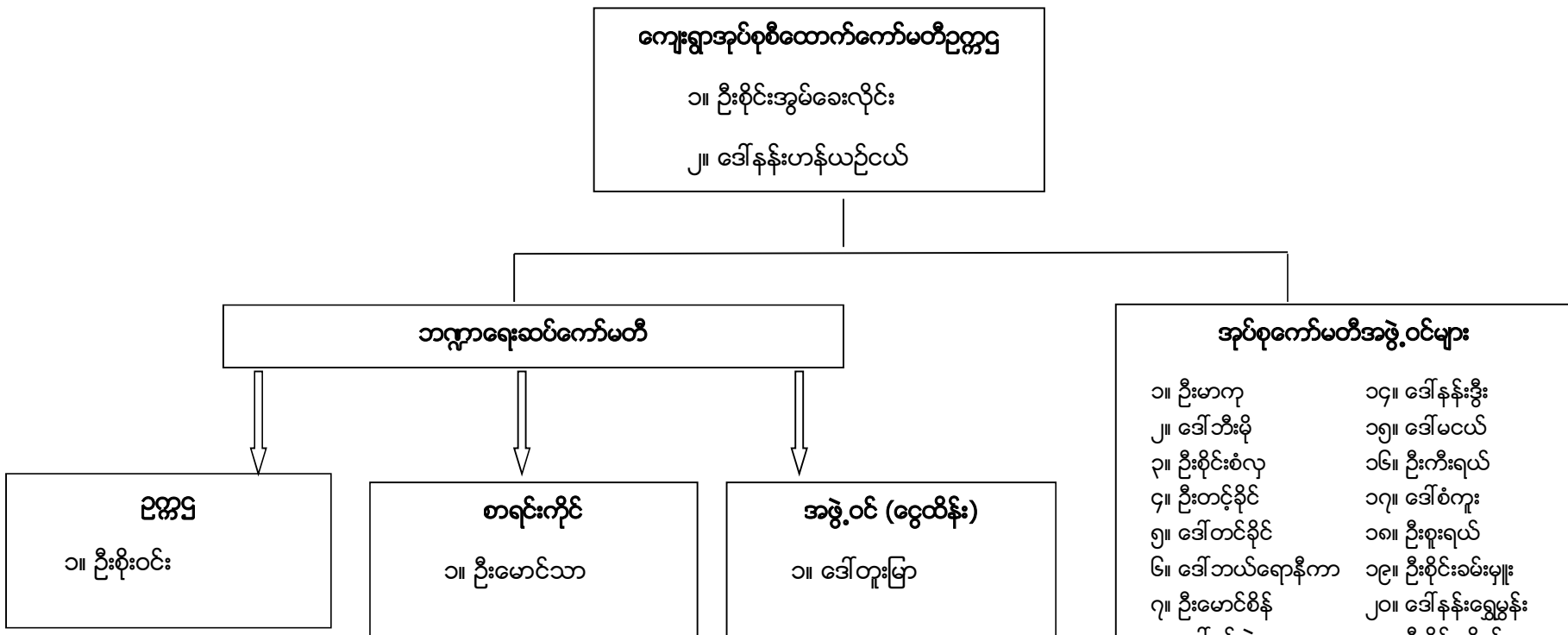

ပါဝင်ဆွေးနွေးသူ -
 ကျား - ၄၂ ဦး
 မ - ၁၁ ဦး

မှတ်တမ်းတင်သူ -
 အမည် - ဦးစိုင်းဇော်ထွန်း
 ရာထူး - လူထုစည်းရုံးရေးမှူး

ပုံစံ - ၈ - ၁ ကျေးရွာအခြေခံအချက်အလက်များ (Form PC 1)

လမ်းညွှန်ချက်။ ကျေးရွာတစ်ရွာသို့ ပထမဆုံးမိတ်ဆက်ခရီး သွားရောက်သောအခါ လူထုစည်းရုံးရေးမှူးသည် ကျေးရွာ ခေါင်းဆောင်များအား ကျေးရွာအချက်အလက်များကို မေတ္တာရပ်ခံ၍ တောင်းခံရသည်။ ဤအချက်အလက်များကို စီမံကိန်း မိတ်ဆက်အစည်းဝေးမတိုင်မီတောင်းခံရမည်။ စီမံကိန်းမိတ်ဆက်အစည်းဝေးတွင် လူထုစည်းရုံးရေးမှူးသည် ဤအချက်အလက် များအား စစ်ဆေးပြီး မှန်ကန်အောင်ပြုလုပ်ရမည်။ ပြီးနောက်တွင် လူထုစည်းရုံးရေးမှူးမှ သတင်းအချက်အလက်ထံသို့ Tablets မှ တစ်ဆင့် ဖြည့်သွင်းရမည်။

ကျေးရွာခေါင်းဆောင် အမည် <u>ဒေါ်လာစယ်</u>	ကျေးရွာခေါင်းဆောင်၏ ဖုန်းနံပါတ် <u>၀၅-၃၃၈၇၈၅၃၇၀</u>	လူထုစည်းရုံးရေးမှူး၏ အမည် <u>ဒေါ်ခင်ဂွေအိ</u>
ပြည်နယ်/တိုင်းဒေသကြီး	မြို့နယ် <u>မိုးဇောက်</u>	ကျေးရွာအုပ်စု <u>ထီးခဲခါး</u>
		ကျေးရွာ <u>ဒေါ်လာစယ်</u>

က။ လူဦးရေ

လူမျိုးစု	အိမ်ထောင်စုအရေအတွက်	ကိုးကွယ်သည့်ဘာသာ	အိမ်ထောင်စုအရေအတွက်
လူမျိုးစု (၁) <u>ကယား</u>	<u>၁၁၇ ခု</u>	ဘာသာ (၁) <u>ဘုရားကြီးအုပ်စု</u>	<u>၉၀ ခု</u>
လူမျိုးစု (၂) -----		ဘာသာ (၂) <u>ဘုရားကြီးအုပ်စု</u>	<u>၂၇ ခု</u>
လူမျိုးစု (၃) -----		ဘာသာ (၃) -----	
လူမျိုးစုရော -----		ဘာသာရော -----	
အခြား			
	အရေအတွက်		
မသန်စွမ်းသူများ	<u>၂ ဦး</u>		
သက်ကြီးရွယ်အိုများ (၆၅ နှစ် နှင့် အထက်)	<u>၂၀ ဦး</u>		
စစ်ဘေးရှောင်			

	အမျိုးသား (အရေအတွက်)	အမျိုးသမီး (အရေအတွက်)
လူဦးရေ		
လူမျိုးစု (၁) <u>ကယား</u>	<u>၃၁၄</u>	<u>၃၁၀</u>
လူမျိုးစု (၂) -----		
လူမျိုးစု (၃) -----		
အခြား		
အိမ်ထောင်ဦးစီး	<u>၁၁၇</u>	<u>၄ ခု</u>

(ခ) အခြေခံအဆောက်အအုံ အသုံးအဆောင်များ

စာသင်ကျောင်း	အမှတ် ခြံပိ	ကျန်းမာရေး	အမှတ် ခြံပိ	ဘာသာရေး အဆောက် အအုံများ	အမှတ် ခြံပိ
အထက်တန်းကျောင်း	<input type="checkbox"/>	ဆေးရုံ	<input type="checkbox"/>	စေတီ	<input type="checkbox"/>
အလယ်တန်းကျောင်း	<input type="checkbox"/>	ကျန်းမာရေးဌာန	<input type="checkbox"/>	ဘုန်းကြီးကျောင်း	<input type="checkbox"/>
မူလတန်းကျောင်း	<input checked="" type="checkbox"/>	ကျန်းမာရေးဌာနခွဲ	<input type="checkbox"/>	ဟိန္ဒူဘုရားကျောင်း	<input type="checkbox"/>
မူကြိုကျောင်း	<input checked="" type="checkbox"/>	ဆေးပေးခန်း	<input type="checkbox"/>	ခရစ်ယာန်ကျောင်း	<input checked="" type="checkbox"/>
အခြား	<input type="checkbox"/>	အခြား	<input type="checkbox"/>	ဗလီ	<input type="checkbox"/>
				အခြား	<input type="checkbox"/>
မှတ်ချက် မူလတန်းကျောင်း		မှတ်ချက်		မှတ်ချက်	

(ဂ) ကျွမ်းကျင်သူများမှတ်တမ်း (ကျေးရွာတွင်နေထိုင်သော သို့မဟုတ် တခြားရွာမှလာရောက်သော ကျွမ်းကျင်သူများ)

(၁) စာသင်ကျောင်း			(၂) ကျန်းမာရေး			(၃) လက်မှုပညာရှင်		
	ရွာတွင်နေ ထိုင်သူ	အခြားရွာမှ လာသူ		ရွာတွင်နေ ထိုင်သူ	အခြား ရွာမှ လာသူ		ရွာတွင် နေထိုင်သူ	အခြားရွာ မှလာသူ
မူလတန်းပြဆရာ/မ	<input checked="" type="checkbox"/>	<input checked="" type="checkbox"/>	ဆရာဝန်	<input type="checkbox"/>	<input type="checkbox"/>	လက်သမား	<input checked="" type="checkbox"/>	<input type="checkbox"/>
အထက်တန်းပြဆရာ/မ	<input type="checkbox"/>	<input type="checkbox"/>	လက်ထောက် ကျန်းမာရေးမှူး	<input type="checkbox"/>	<input type="checkbox"/>	ပန်းရံ	<input checked="" type="checkbox"/>	<input type="checkbox"/>
အလယ်တန်းပြဆရာ/မ	<input type="checkbox"/>	<input type="checkbox"/>	အမျိုးသမီးကျန်းမာရေး ဆရာမ	<input type="checkbox"/>	<input type="checkbox"/>	လျှပ်စစ်ကျွမ်းကျင်၊ မီးသမား	<input type="checkbox"/>	<input type="checkbox"/>
မူကြိုဆရာ/မ	<input checked="" type="checkbox"/>	<input type="checkbox"/>	သားဖွားဆရာမ	<input checked="" type="checkbox"/>	<input type="checkbox"/>	ရေပိုက်သူယ်သူ	<input type="checkbox"/>	<input type="checkbox"/>
အခြား	<input type="checkbox"/>	<input type="checkbox"/>	ပြည်သူ့ကျန်းမာရေးလုပ်သား	<input type="checkbox"/>	<input type="checkbox"/>	စက်ပြင်ဆရာ	<input checked="" type="checkbox"/>	<input type="checkbox"/>
မှတ်ချက်			မှတ်ချက်			မှတ်ချက်		

(ဃ) ကျေးရွာသို့ ရောက်ရှိနိုင်သည့် လမ်းအခြေအနေ / ကျေးရွာတစ်ရွာသည် ၎င်း၏ ကျေးရွာအုပ်စုနှင့် ဆက်သွယ်ထားသော လမ်းအခြေအနေ (အောက်ပါတို့ကိုပိုင်းပါ)

ကျောက်ကြမ်းလမ်း: ကတ္တရာလမ်း ကွန်ကရစ်လမ်း: _____
 ကျောက်ခင်းလမ်း: မြေသားလမ်း လူသွားလမ်း: _____
 မော်တော်ဆိုင်ကယ်လမ်း: _____
 အခြား: _____

(င) ကျေးရွာဖွံ့ဖြိုးမှုစီမံချက်

- (၁) လူထုဗဟိုပြုစီမံကိန်းမစတင်မီ ဤကျေးရွာတွင်ကျေးရွာဖွံ့ဖြိုးမှု စီမံချက်ရှိခဲ့ပါသလား? ပိုင်းပါ
ရှိပါသည်/မရှိပါ/မသိပါ
- (၂) ရှိခဲ့ပါလျှင် ဤစီမံချက်ကို မည်သည့် ခုနှစ်တွင်ပြင်ဆင်ခဲ့ပါသနည်း? နှစ် ၂၀၂၁ /မသိပါ
- (၃) ဤစီမံချက်ကို မြို့နယ်မှအတည်ပြုခဲ့ပါသလား? ပြုခဲ့ပါသည်/မပြုခဲ့ပါ /မသိပါ

(ခ) အခြေခံအထောက်အအံ့ အသုံးအဆောင်များ

စာသင်ကျောင်း	အမှတ် ခြံပိ	ကျန်းမာရေး	အမှတ် ခြံပိ	ဘာသာရေး အဆောက် အအံ့များ	အမှတ် ခြံပိ
အထက်တန်းကျောင်း	<input type="checkbox"/>	ဆေးရုံ	<input type="checkbox"/>	စေတီ	<input type="checkbox"/>
အလယ်တန်းကျောင်း	<input type="checkbox"/>	ကျန်းမာရေးဌာန	<input type="checkbox"/>	ဘုန်းကြီးကျောင်း	<input type="checkbox"/>
မူလတန်းကျောင်း	<input checked="" type="checkbox"/>	ကျန်းမာရေးဌာနခွဲ	<input type="checkbox"/>	ဟိန္ဒူဘုရားကျောင်း	<input type="checkbox"/>
မူကြိုကျောင်း	<input checked="" type="checkbox"/>	ဆေးပေးခန်း	<input type="checkbox"/>	ခရစ်ယာန်ကျောင်း	<input checked="" type="checkbox"/>
အခြား	<input type="checkbox"/>	အခြား	<input type="checkbox"/>	ဗလီ	<input type="checkbox"/>
				အခြား	<input type="checkbox"/>
မှတ်ချက် မူလတန်းကျောင်း		မှတ်ချက်		မှတ်ချက်	

(ဂ) ကျွမ်းကျင်သူများမှတ်တမ်း (ကျေးရွာတွင်နေထိုင်သော သို့မဟုတ် တခြားရွာမှလာရောက်သော ကျွမ်းကျင်သူများ)

(၁) စာသင်ကျောင်း			(၂) ကျန်းမာရေး			(၃) လက်မှုပညာရှင်		
	ရွာတွင်နေ ထိုင်သူ	အခြားရွာမှ လာသူ		ရွာတွင်နေ ထိုင်သူ	အခြား ရွာမှ လာသူ		ရွာတွင် နေထိုင်သူ	အခြားရွာ မှလာသူ
မူလတန်းပြဆရာ/မ	<input checked="" type="checkbox"/>	<input checked="" type="checkbox"/>	ဆရာဝန်	<input type="checkbox"/>	<input type="checkbox"/>	လက်သမား	<input checked="" type="checkbox"/>	<input type="checkbox"/>
အထက်တန်းပြဆရာ/မ	<input type="checkbox"/>	<input type="checkbox"/>	လက်ထောက် ကျန်းမာရေးမှူး	<input type="checkbox"/>	<input type="checkbox"/>	ပန်းရံ	<input checked="" type="checkbox"/>	<input type="checkbox"/>
အလယ်တန်းပြဆရာ/မ	<input type="checkbox"/>	<input type="checkbox"/>	အမျိုးသမီးကျန်းမာရေး ဆရာမ	<input type="checkbox"/>	<input type="checkbox"/>	လျှပ်စစ်ကျွမ်းကျင် မီးသမား	<input type="checkbox"/>	<input type="checkbox"/>
မူကြိုဆရာ/မ	<input checked="" type="checkbox"/>	<input type="checkbox"/>	သားဖွားဆရာမ	<input checked="" type="checkbox"/>	<input type="checkbox"/>	ရေပိုက်သွယ်သူ	<input type="checkbox"/>	<input type="checkbox"/>
အခြား	<input type="checkbox"/>	<input type="checkbox"/>	ပြည်သူ့ကျန်းမာရေးလုပ်သား	<input type="checkbox"/>	<input type="checkbox"/>	စက်ပြင်ဆရာ	<input checked="" type="checkbox"/>	<input type="checkbox"/>
မှတ်ချက်			မှတ်ချက်			မှတ်ချက်		

(ဃ) ကျေးရွာသို့ ရောက်ရှိနိုင်သည့် လမ်းအခြေအနေ / ကျေးရွာတစ်ရွာသည် ၎င်း၏ ကျေးရွာအုပ်စုနှင့် ဆက်သွယ်ထားသော လမ်းအခြေအနေ (အောက်ပါတို့ကိုပိုင်းပါ)

ကျောက်ကြမ်းလမ်း: ကတ္တရာလမ်း ကုန်ကရစ်လမ်း မော်တော်ဆိုင်ကယ်လမ်း
 ကျောက်ခင်းလမ်း: မြေသားလမ်း လူသွားလမ်း အခြား: _____

(င) ကျေးရွာဖွံ့ဖြိုးမှုစီမံချက်

(၁) လူထုဗဟိုပြုစီမံကိန်းမစတင်မှီ ဤကျေးရွာတွင်ကျေးရွာဖွံ့ဖြိုးမှု စီမံချက်ရှိခဲ့ပါသလား?

ပိုင်းပါ
 ရှိပါသည်/မရှိပါ/မသိပါ

(၂) ရှိခဲ့ပါလျှင် ဤစီမံချက်ကို မည်သည့် ခုနှစ်တွင်ပြင်ဆင်ခဲ့ပါသနည်း?

နှစ် ၂၀၁၂ / မသိပါ

(၃) ဤစီမံချက်ကို ခြုံ့နယ်မှအတည်ပြုခဲ့ပါသလား?

ပြုခဲ့ပါသည်/မပြုခဲ့ပါ / မသိပါ

ပုံစံ - ၈ - ၂ - စီမံကိန်းစက်ဝန်းအချိန်ဇယား (PC 2)

လမ်းညွှန်ချက်၊ သက်ဆိုင်ရာလူထုစည်းရုံးရေးမှူး/လက်ထောက်နည်းပညာမှူးများမှ စီမံကိန်းစက်ဝန်းအဆင့်တစ်ခုစီပြီးစီးတိုင်း ကျေးရွာနှင့် ကျေးရွာအုပ်စုအတွက် ဤပုံစံကို ဖြည့်သွင်းရမည်။

စည်းရုံးရေးမှူး/ဝန်ထမ်း အမည် ဒိုးနိုင်း/ဇော်စွာ

နေ့စွဲ ၂၈.၁၀.၁၇ စက်ဝန်းအားအမှတ်ခြစ်ပါ စက်ဝန်း(၁) စက်ဝန်း(၂) စက်ဝန်း(၃)
 စက်ဝန်း (၄)

ပြည်နယ်/တိုင်း ကယား မြို့နယ် ဖျံငါကော် ကျေးရွာအုပ်စု ထီးခါး ကျေးရွာ ဒေါ်တပေါ်

စီမံကိန်းဆောင်ရွက်မှုအဆင့်များ	နေ့စွဲ		အစည်းအဝေးတွင်တက်ရောက်သူအရေအတွက်			
	စတင်သည့်နေ့	ပြီးဆုံးသည့်နေ့	အမျိုးသားအရေအတွက်	အမျိုးသမီးအရေအတွက်	အိမ်ထောင်စုအရေအတွက်	လူမျိုးစုတက်ရောက်သူအရေအတွက်နှင့် လူမျိုးစုအမည်
၁။ ကျေးရွာစီမံကိန်း မိတ်ဆက်အစည်းအဝေး	၂၈.၁၀.၁၇	၂၈.၁၀.၁၇	၂၈ ဦး	၂၇ ဦး	၅၅ နိမ်	ကယား(၅၅)
၂။ ကျေးရွာဖွံ့ဖြိုးရေး စီမံချက်ရေးဆွဲခြင်းအစည်းအဝေး	၂၈.၁၀.၁၇	၂၈.၁၀.၁၇	၂၈ ဦး	၂၇ ဦး	၅၅ နိမ်	ကယား(၅၅)
၃။ ကျေးရွာအုပ်စု လုပ်ငန်းဆုံးဖြတ်ချက်ချသည့်အစည်းအဝေး	၁၁.၁၁.၁၇	၁၁.၁၁.၁၇	၄၂	၁၁		၅၆-၂၄ ကယား-၁၄ ကယား(၁) ပဲခူး-၂ ပဲခူး-၂
၄။ မြို့နယ်အဆင့် စီမံကိန်းရေးဆွဲရေးနှင့် အကောင်အထည်ဖော်ရေးကော်မတီ၏ စီမံကိန်း သုံးသပ်မှုအစည်းအဝေး			မလို	မလို	မလို	မလို
၅။ မြို့နယ် စီမံကိန်းရေးဆွဲရေးနှင့် အကောင်အထည်ဖော်ရေး ကော်မတီ၏ဆုံးဖြတ်မှုကို ရွာသို့ အသိပေးအကြောင်းကြားသည့် အစည်းအဝေး	၁၆.၁.၁၇	၁၆.၁.၁၇	၄၀	၆၄	၁၀၄	ကယား ၁၀၄
၆။ စီမံကိန်းလုပ်ငန်းခွဲစီမံချက်ရေးဆွဲခြင်းအစည်းအဝေး	၁၆.၁.၁၇	၁၆.၁.၁၇	၁၂	၅	၁၇	ကယား- ၁၇
၆.၁။ စီမံကိန်းလုပ်ငန်း အကောင်အထည်ဖော် ရေးရေးအစီအစဉ် ရေးဆွဲခြင်း	၁၆.၁.၁၇	၁၆.၁.၁၇	၁၅	၅	၁၇	ကယား ၁၇

၆.၂။ ဝယ်ယူရေးအစီအစဉ် ရေးဆွဲခြင်း	၂၀၁၆-၀၁-၁၇	၂၀၁၆-၀၁-၁၇	၁၂	၅	၁၇	ကမာ၊-၁၇
၆.၃။ ဘဏ္ဍာရေးကုန်ကျမှု လျာထားအစီအစဉ် ရေးဆွဲခြင်း	၂၀၁၆-၀၁-၁၇	၂၀၁၆-၀၁-၁၇	၁၂	၅	၁၇	ကမာ၊-၁၇
၆.၄။ ပြင်/ထိန်းအစီအစဉ် ရေးဆွဲခြင်း	၂၀၁၆-၀၁-၁၇	၂၀၁၆-၀၁-၁၇	၁၂	၅	၁၇	ကမာ၊-၁၇
၇။ စီမံကိန်းလုပ်ငန်းခွဲ တိုးတက်မှု စောင့်ကြည့်အစည်းအဝေး						
၇.၁။ အစည်းအဝေး ပထမအကြိမ်						
၇.၂။ အစည်းအဝေး ဒုတိယအကြိမ်						
၇.၃။ အစည်းအဝေး တတိယအကြိမ်						
၈။ စီမံကိန်းလုပ်ငန်းခွဲ အပြီးသတ်စစ်ဆေးခြင်း အစည်းအဝေး						
၉။ လူထုစစ်ဆေးပွဲအစည်းအဝေး						

ပုံစံ - ၈ - ၃ ကျေးရွာဖွံ့ဖြိုးရေး ဦးစားပေးအစီအစဉ် (Form PC 3)

လမ်းညွှန်ချက်၊ အဆင့်(၃) ကျေးရွာမှိုက်မှန်းချက်အစည်းအဝေး ပြီးဆုံးသောအခါ ကျေးရွာစီမံကိန်း အထောက်အကူပြု
 ကော်မတီသည် လူထုစည်းရုံးရေးမှူးအကူအညီဖြင့် ဤပုံစံကိုပြည့်စုံအောင် ဖြည့်သွင်းရမည်။

လူထုစည်းရုံးရေးမှူး/ဝန်ထမ်း အမည် ဦးခိုင်ဇော်စွာ
 နံရံ ၂၈-၁၀-၂၀၁၇ စက်ဝန်းအား အမှတ်ခြစ်ပါ (✓) □ စက်ဝန်း(၁)
 ✓ စက်ဝန်း(၂) □ စက်ဝန်း(၃) □ စက်ဝန်း(၄)

ပြည်နယ်/တိုင်း ကယား မြို့နယ် ပျဉ်းမော် ကျေးရွာအုပ်စု ထီးခဲဒါး ကျေးရွာ ဒေါ်တယော

၁။ အခက်အခဲအတားအဆီးများအားဆွေးနွေးခြင်း - ယခုလက်ရှိအခြေအနေတွင် ဤကျေးရွာဖွံ့ဖြိုးတိုးတက်ရေးအတွက်
 မိမိက အခက်အခဲအတားအဆီးများသည် မည်သည်များဖြစ်ပါသနည်း။ (အမျိုးသား/သမီး အနည်းဆုံးအခက်အခဲ ၅ ခုစီဖော်ပြပါ)

အမျိုးသား အဖွဲ့မှ တင်ပြသောအခက်အခဲအတားအဆီးများ	အမျိုးသမီး အဖွဲ့မှ တင်ပြသောအခက်အခဲအတားအဆီးများ
၁ ချိုရှာသိတ္တရာလှာရခက်ခဲခြင်း	၁ မိုးရွာသိတ္တရာလှာရ ခက်ခဲခြင်း
၂ ကလေးများအတွက် ဖုတ်ပြု နေရာမရခြင်း	၂ နွေရာသီတွင် သောက်သုံးရေရခက်ခဲခြင်း
၃ ကျွဲမြားစားရခက်ခဲခြင်း၊ စားရခက်ခဲခြင်း	၃ ခိုက်ပျိုး၊ နှင်းပုလဲ၊ အခက်အခဲရှိခြင်း
၄ ကျောင်းဆရာမများ၊ အဆောင်လုံလောက်မှုမရှိခြင်း	၄ ရာသီဥတုပောက်ပြန်မှုကြောင့် ခိုက်ပျိုး၊ ရေအဆင်မပြေခြင်း
၅ ပညာရေး၊ ဗဟုသုတ ဖွံ့ဖြိုးရေးအတွက် စာ	၅ ဆေးဝါး၊ ခန္ဓာအဆင်မပြေခြင်း၊ အဆင်မပြေခြင်း
၆ ဆေးဝါး၊ ခန္ဓာအဆင်မပြေခြင်း	၆ စီမံခန့်ခွဲမှု၊ နှင်းပုလဲအစရှိ၍ ခက်ခဲခြင်း။
၇ သောက်သုံးရေလုံလောက်မှုမရှိခြင်း	၇ စာသင်ကျောင်း၊ ခြံစည်း၊ ခိုက်ပျိုးမှုမရှိခြင်း။
၈ ကား၊ ကား၊ ကွင်းမြေမရှိခြင်း၊ ဆောင် ကျွဲမြားစား	၈ ပညာရေး၊ လက်လှမ်းမီမှုမရှိခြင်းကြောင့် ခက်ခဲခြင်း။
၉ မလျှင်စားနိုင်ခြင်း	၉ ဝင်ငွေ အခက်အခဲရှိခြင်း
၁၀	၁၀ ချိတ်ငါးတိုင်ပင် ရန်ခက်ခဲခြင်း

မှိုက်မှန်းခြင်း - နောင်လာမည့် (၅) နှစ် အတွင်း ကျေးရွာဖွံ့ဖြိုးရေး မှိုက်မှန်းလျာထားချက်များအား တင်ပြပါ။

အမျိုးသားအဖွဲ့မှ တင်ပြသောမှိုက်မှန်းချက်များ	အမျိုးသမီးအဖွဲ့မှ တင်ပြသောမှိုက်မှန်းချက်များ
၁ ချိုရှာသိတ္တရာလှာရပါအဆင်ပြေလာမည်	၁ လမ်းကောင်းခြင်းဖြင့် ရာသီဥတုအဆင်ပြေလာမည်
၂ ကလေးများအတွက် ချိတ်ပြု နေရာမရမည်	၂ ရေကောင်းရသဖြင့် ခိုက်ပျိုး/စားသုံးခြင်းမရှိမည်
၃ ကျွဲမြားစားရ နည်းမရှိမည်	၃ ခိုက်ပျိုး၊ ရေအဆင်မပြေခြင်းမရှိမည်
၄ ကျောင်းဆရာမများ၊ အဆောင်လုံလောက်မှုမရှိမည်	၄ ဆေးဝါး၊ ခန္ဓာအဆင်မပြေခြင်းမရှိမည်
၅ အဆင်မပြေမှု၊ ခန္ဓာအဆင်မပြေခြင်းမရှိမည်	၅ ခြံစည်း၊ ခိုက်ပျိုးခြင်းမရှိမည်
၆ ရေကောင်းရသဖြင့် ခိုက်ပျိုး၊ ရေလုံလောက်လာမည်	၆ ဗဟုသုတ ကြွယ်ဝမှု၊ ပိုမိုတိုးတက်လာမည်
၇ ကား၊ ကား၊ ကွင်းမြေရှိခြင်းဖြင့် ကျွဲမြားစားရခြင်း	၇ ချိတ်ငါးတိုင်ပင် ရန်မရှိမည်
၈ မလျှင်စားနိုင်ခြင်းမရှိမည်	၈
	၉
	၁၀

လူထုစီမံကိန်း၏ လာမည့် (၄) နှစ်အတွက် အကျိုးဝင်သော ဦးစားပေး ဖွံ့ဖြိုးတိုးတက်မှု လုပ်ငန်း အစီအစဉ်များအားဖော်ပြပါ။

အဆင့်	ကျေးရွာအတွက် ဦးစားပေး ဖွံ့ဖြိုးတိုးတက်မှု လုပ်ငန်းစဉ်များ	အဆိုပြုသူ (အမျိုးသားများ/ အမျိုးသမီးများ/အမျိုးသား+ အမျိုးသမီး)	ခန့်မှန်းကုန်ကျ စရိတ်	အကျိုးခံစားခွင့်ရှိသူ ခန့်မှန်းခြေ အရေအတွက်
၁	ကျေးရွာခြံစဉ်းစိုက်ခြင်း	m + ၈	၁၇၀ သိင်္ဂါ	၄၆၂၄
၂	ရွာတွင်းကျောက်ချောကမ်း	m + ၈	၁၅၀ သိင်္ဂါ	၆၂၄
၃	ရေပိုက်စနစ်တင်ဆက်ခြင်း	m + ၈	၄၅ သိင်္ဂါ	၆၂၄
၄				
၅				
၆				
၇				
၈				

ဃ။ လူထုစိမ့်ကိန်း၏ လာမည့် (၄) နှစ်အတွက် အကျိုးမဝင်သော ဦးစားပေး ဖွံ့ဖြိုးတိုးတက်မှု လုပ်ငန်း အစီအစဉ်များအားဖော်ပြပါ။

အဆင့်	ကျေးရွာအတွက် ဦးစားပေး ဖွံ့ဖြိုး တိုးတက်မှု လုပ်ငန်းစဉ်များ	အဆိုပြုသူ (အမျိုးသားများ/ အမျိုးသမီးများ/အမျိုးသား+ အမျိုးသမီး)	အခန်းကဏ္ဍ
၁	ဆေးခန်းတည်ဆောက်ခြင်း	m + ၈	
၂	အပ်ချပ်သင်တန်း	၈	
၃	ရွာထုထုတိုက်ဆိုင်ခြင်း	m + ၈	
၄	စိုက်ပျိုးရေးပညာသင်တန်း	m + ၈	
၅			

ခေါင်းဆောင်၊ ကျေးရွာစိမ့်ကိန်းအထောက်အကူပြုကော်မတီမှ အတည်ပြုသည်။

အမည် ဦးကျော်ကျော် လက်မှတ် ကျော်ကျော် နေ့စွဲ ၂၀၂၀.၁၀.၁၇

နေ့ရက်	၂၈.၁၀.၂၀၁၇	အချိန်	နံနက် ၉:၀၀ မှ ၆:၀၀ PM ထိ
နေရာ	ဒေါ်တယောခရီးစဉ်	ကျေးရွာအုပ်စု/ကျေးရွာ	စိမ်းစိုင်း / ဒေါ်တယော
မြို့နယ်	ပုသိမ်	ပြည်နယ်	ကယား
အစည်းအဝေးအစီရင်ခံစာ			
၀	စိတ်ဆက်ခြင်း၊ အုပ်ချုပ်ရေး၊ ဖွဲ့စည်းပုံအခြေခံဥပဒေအကျဉ်းချုပ်ဖော်ပြခြင်း၊		
၂	စိမ်းစိုင်းခရီးစဉ်အကျဉ်းချုပ်ဖော်ပြခြင်း၊ စေတနာ့ဝန်ထမ်းရွေးချယ်ခြင်း		
၃	PRA ရေးဆွဲခြင်း၊ ဖြန့်ချိရေးအစီအစဉ်ဖော်ပြခြင်း		
၄	ကျေးရွာအုပ်စုအဖွဲ့အစည်းဖွဲ့စည်းပုံအကျဉ်းချုပ်ဖော်ပြခြင်း		
၅	ကျေးရွာအုပ်စုအဖွဲ့အစည်းဖွဲ့စည်းပုံအကျဉ်းချုပ်ဖော်ပြခြင်း၊ စိမ်းစိုင်းခရီးစဉ်၊ ယခင်က နေပြည်တော် နိုင်ငံရေးအဖွဲ့အစည်းများ ဖွဲ့စည်းပုံအကျဉ်းချုပ်ဖော်ပြခြင်း။		
ဆွေးနွေးသည့်အကြောင်းအရာများ			ဦးဆောင်ဆွေးနွေးသူ
၁။	စိမ်းစိုင်းစိတ်ဆက်ခြင်း၊ ယခင်က နေပြည်တော် နိုင်ငံရေးအဖွဲ့အစည်းများ ဖွဲ့စည်းပုံအကျဉ်းချုပ်ဖော်ပြခြင်း၊	ဒေါ်အောင်ဆန်းစုကြည်	
၂။	ကျေးရွာအုပ်စုအဖွဲ့အစည်းဖွဲ့စည်းပုံအကျဉ်းချုပ်ဖော်ပြခြင်း	ဒေါ်ခင်မာမာ	
၃။	စိမ်းစိုင်းခရီးစဉ်နှင့်စိမ်းစိုင်းခရီးစဉ်အကျဉ်းချုပ်ဖော်ပြခြင်း	ဒေါ်ခင်မာမာ	
၄။	စိမ်းစိုင်းခရီးစဉ်အကျဉ်းချုပ်ဖော်ပြခြင်း၊ နေပြည်တော် နိုင်ငံရေးအဖွဲ့အစည်းများ ဖွဲ့စည်းပုံအကျဉ်းချုပ်ဖော်ပြခြင်း	ဒေါ်ခင်မာမာ	
၅။	PRA ဖွဲ့စည်းပုံအကျဉ်းချုပ်ဖော်ပြခြင်း၊ ဖြန့်ချိရေးအစီအစဉ်ဖော်ပြခြင်း။	ဒေါ်ခင်မာမာ	
၆။	ကျေးရွာအုပ်စုအဖွဲ့အစည်းဖွဲ့စည်းပုံအကျဉ်းချုပ်ဖော်ပြခြင်း၊ နေပြည်တော် နိုင်ငံရေးအဖွဲ့အစည်းများ ဖွဲ့စည်းပုံအကျဉ်းချုပ်ဖော်ပြခြင်း။	ဒေါ်ခင်မာမာ	
၇။	နေပြည်တော် နိုင်ငံရေးအဖွဲ့အစည်းများ ဖွဲ့စည်းပုံအကျဉ်းချုပ်ဖော်ပြခြင်း	ဒေါ်ခင်မာမာ	
၈။	နေပြည်တော် နိုင်ငံရေးအဖွဲ့အစည်းများ ဖွဲ့စည်းပုံအကျဉ်းချုပ်ဖော်ပြခြင်း	ဒေါ်ခင်မာမာ	
ဆွေးနွေးဆုံးဖြတ်ချက်များ-			
ယခင်က နေပြည်တော် နိုင်ငံရေးအဖွဲ့အစည်းများ ဖွဲ့စည်းပုံအကျဉ်းချုပ်ဖော်ပြခြင်း၊			
ကျေးရွာအုပ်စုအဖွဲ့အစည်းဖွဲ့စည်းပုံအကျဉ်းချုပ်ဖော်ပြခြင်း။			
PRA ဖွဲ့စည်းပုံအကျဉ်းချုပ်ဖော်ပြခြင်း၊ ဖြန့်ချိရေးအစီအစဉ်ဖော်ပြခြင်း။			
အကြံပြုချက်များ-			
ယခင်က နေပြည်တော် နိုင်ငံရေးအဖွဲ့အစည်းများ ဖွဲ့စည်းပုံအကျဉ်းချုပ်ဖော်ပြခြင်း။ ကျေးရွာအုပ်စုအဖွဲ့အစည်းဖွဲ့စည်းပုံအကျဉ်းချုပ်ဖော်ပြခြင်း။			
နေပြည်တော် နိုင်ငံရေးအဖွဲ့အစည်းများ ဖွဲ့စည်းပုံအကျဉ်းချုပ်ဖော်ပြခြင်း။			

မှတ်တမ်းပြုစုသူ - ဒေါ်ခင်မာမာ
 ရာထူး - ကျေးရွာအုပ်စုအဖွဲ့အစည်း

ဦးစားပေးလုပ်ငန်းအကျဉ်းချုပ်ဇယား

စဉ်	လုပ်ငန်းအမည်	ဦးစားပေးအဆင့်	အဆိုပြုသူ (ကျား)	အဆိုပြုသူ (မ)	အဆိုပြုသူ (ကျား+မ)	မှတ်ချက်
၁။	ကျောင်းခြံစည်းရိုး	၁			✓	
၂။	ကျောက်ချောလမ်း	၂			✓	
၃။	ဆေးခန်းတည်ဆောက်ခြင်း	၃			✓	
၄။	ရေပိုက်သွယ်တန်းခြင်း	၄			✓	
၅။	ရွာတွင်းတံတားငယ်ရေနတ်ပြန်ပြုလုပ်ခြင်း	၅			✓	
၆။	အားကစားကွင်းမြေညီခြင်း	၆	✓			
၇။	စိုက်ပျိုးနည်းပညာသင်တန်း	၇			✓	
၈။	ရွာလူထုစည်းလုံးညီညွတ်ခြင်း	၈		✓		
၉။	အပ်ချုပ်သင်တန်း	၉		✓		
၁၀။						
၁၁။						
၁၂။						
၁၃။						

ကဏ္ဍအလိုက်ဦးစားပေးဖွံ့ဖြိုးရေးလုပ်ငန်းစဉ်များ

နောက်ဆက်တွဲ(၄) ခြားနားသောအပိုင်းများအတွက် ဦးစားပေးဖွံ့ဖြိုးရေးလုပ်ငန်းစဉ်များအနှစ်ချုပ် မူရင်းအား VPSC တွင် ထားရှိရပါမည်။ အခြားဌာနဆိုင်ရာများနှင့် ညှိနှိုင်းရန်အတွက် မိတ္တူအား TPIC သို့ပို့ရပါမည်။ MIS Data အဖြစ်သွင်းရန်မလိုအပ်ပါ။

	အဆင့်	လုပ်ငန်း	ဦးစားပေး	လ/နှစ်	ကျေးရွာမှ တာဝန်ခံသူ(သို့) အုပ်စု	ပြင်ပမှ မည်သူ ထောက်ပံ့မလဲ
အခြေခံအဆောက်အအုံ	၁	ကျောက်ချောလမ်းခင်းခြင်း	မ (✓) ကျား(✓)			
	၂		မ () ကျား()			
	၃		မ () ကျား()			
	၄		မ () ကျား()			
	၅		မ () ကျား()			
အသက်မွေးဝမ်းကြောင်း/ စိုက်ပျိုးရေး	၁	စိုက်ပျိုးနည်းပညာသင်တန်း	မ (✓) ကျား(✓)			
	၂	အပ်ချုပ်သင်တန်း	မ (✓) ကျား()			
	၃		မ () ကျား()			
	၄		မ () ကျား()			
	၅		မ () ကျား()			
ကျန်းမာရေးနှင့် အာဟာရ	၁	ဆေးပေးခန်းတည်ဆောက်ခြင်း	မ (✓) ကျား(✓)			
	၂	ရေပိုက်သွယ်တန်းခြင်း	မ (✓) ကျား(✓)			
	၃		မ () ကျား()			
	၄		မ ()			

			ကျား()			
	၅		မ () ကျား()			
အောက်ဖော်ပြပါအတိုင်းဖြည့်စွက်ပါ						
ကျန်းမာရေးနှင့် အာဟာရ	၁		မ () ကျား()			
	၂		မ () ကျား()			
	၃		မ () ကျား()			
	၄		မ () ကျား()			
	၅		မ () ကျား()			
ပညာရေး	၁	ကျောင်းခြံစည်းရိုးခတ်ခြင်း	မ (✓) ကျား(✓)			
	၂		မ () ကျား()			
	၃		မ () ကျား()			
	၄		မ () ကျား()			
	၅		မ () ကျား()			
အခြား	၁	ရွာတွင်းတံတားငယ် ရေနုတ်ပြန်ပြုပြင်ခြင်း	မ (✓) ကျား(✓)			
	၂	အားကစားကွင်းမြေညှိခြင်း	မ (✓) ကျား()			
	၃	ရွာလူထုစည်းလုံး ညီညွတ်ခြင်း	မ (✓) ကျား()			
	၄		မ () ကျား()			
	၅		မ () ကျား()			

လုပ်ငန်းဆောင်ရွက်မှုမှတ်တမ်းခါတ်ပုံများ

