

ပြည်ထောင်စုသမ္မတမြန်မာနိုင်ငံတော်အစိုးရ  
စိုက်ပျိုးရေး၊ မွေးမြူရေးနှင့် ဆည်မြောင်းဝန်ကြီးဌာန  
ကျေးလက်ဒေသဖွံ့ဖြိုးတိုးတက်ရေးဦးစီးဌာန  
လွိုင်ကော်-ရှားတောမြို့နယ်  
လူထုဗဟိုပြုစီမံကိန်း



National Community Driven Development Project



ကျေးရွာဖွံ့ဖြိုးရေးအစီအစဉ် (၂၀၁၉-၂၀၂၀)  
Village Development Plan(VDP)  
လွိုင်ကော်မြို့နယ်၊ ချိကယ်ကျေးရွာအုပ်စု၊ ဒေါတခြား(ကယား)ကျေးရွာ

## မာတိကာ

အကြောင်းအရာ	စာမျက်နှာ
၁။ မြို့နယ်ပြင်မြေပုံ	၃
၂။ အုပ်စုမြေပုံ	၄
၃။ အုပ်စုတွင်ပါဝင်သောကျေးရွာများစာရင်း	၅
၄။ ကျေးရွာသမိုင်းကြောင်း(ကျေးရွာအခြေခံအချက်အလက်များ)	၆
၅။ လူထုပူးပေါင်းပါဝင်သောလူမှုဆန်းစစ်ခြင်းနှင့်အကဲဖြတ်ခြင်းလုပ်ငန်းစဉ် (PSA/PRA) အကျဉ်းချုပ်ဇယား	၇
၆။ လူမှုရေးနှင့်အရင်းအမြစ်ပြင်မြေပုံ	၈
၇။ လူမှုရေးနှင့်အရင်းအမြစ်ပြင်မြေပုံသုံးသပ်ချက်	၉
၈။ ဥစ္စာနေကြွယ်ဝမှုအဆင့်သတ်မှတ်ချက်ပြပုံ	၁၀
၉။ ဥစ္စာနေကြွယ်ဝမှုအဆင့်သတ်မှတ်ချက်ဇယားသုံးသပ်ချက်	၁၁
၁၀။ ရာသီခွင်ပြဇယား	၁၂
၁၁။ ရာသီခွင်ပြဇယားသုံးသပ်ချက်	၁၃
၁၂။ အရင်းအမြစ်အသုံးပြုမှုနှင့်ထိန်းချုပ်မှု	၁၄
၁၃။ အရင်းအမြစ်အသုံးပြုမှုနှင့်ထိန်းချုပ်မှုသုံးသပ်ချက်	၁၆
၁၄။ ပင့်ကူအိမ်ပြပုံ (ကျား၊မ)	၁၇
၁၅။ ပင့်ကူအိမ်သုံးသပ်ချက် (ကျား၊မ)	၁၈
၁၆။ အဖွဲ့အစည်းချိတ်ဆက်မှုပြပုံ	၁၉
၁၇။ အဖွဲ့အစည်းချိတ်ဆက်မှုပြပုံသုံးသပ်ချက်	၂၀
၁၈။ ကော်မတီဝင်များစာရင်း	၂၂
၁၉။ ကျေးရွာအချက်အလက်များ (ပုံစံ-၁)	၂၄
၂၀။ စီမံကိန်းအချိန်ဇယား (ပုံစံ-၂)	၂၇
၂၁။ ကျေးရွာဖွံ့ဖြိုးရေးဦးစားပေးအစီအစဉ် (ပုံစံ-၃)	၂၉
၂၂။ အစည်းအဝေးမှတ်တမ်းများ	၃၇
၂၃။ ကဏ္ဍအလိုက်ဦးစားပေးဖွံ့ဖြိုးရေးလုပ်ငန်းစဉ်များ	၃၉
၂၄။ ဦးစားပေးလုပ်ငန်းများရွေးချယ်ခြင်းဇယား	၄၁
၂၅။ ကျေးရွာဖွံ့ဖြိုးရေးအစီအစဉ်ဆောင်ရွက်မှုမှတ်တမ်းဓာတ်ပုံများ	၄၂

# လွိုင်ကော်မြို့နယ်မြေပုံ

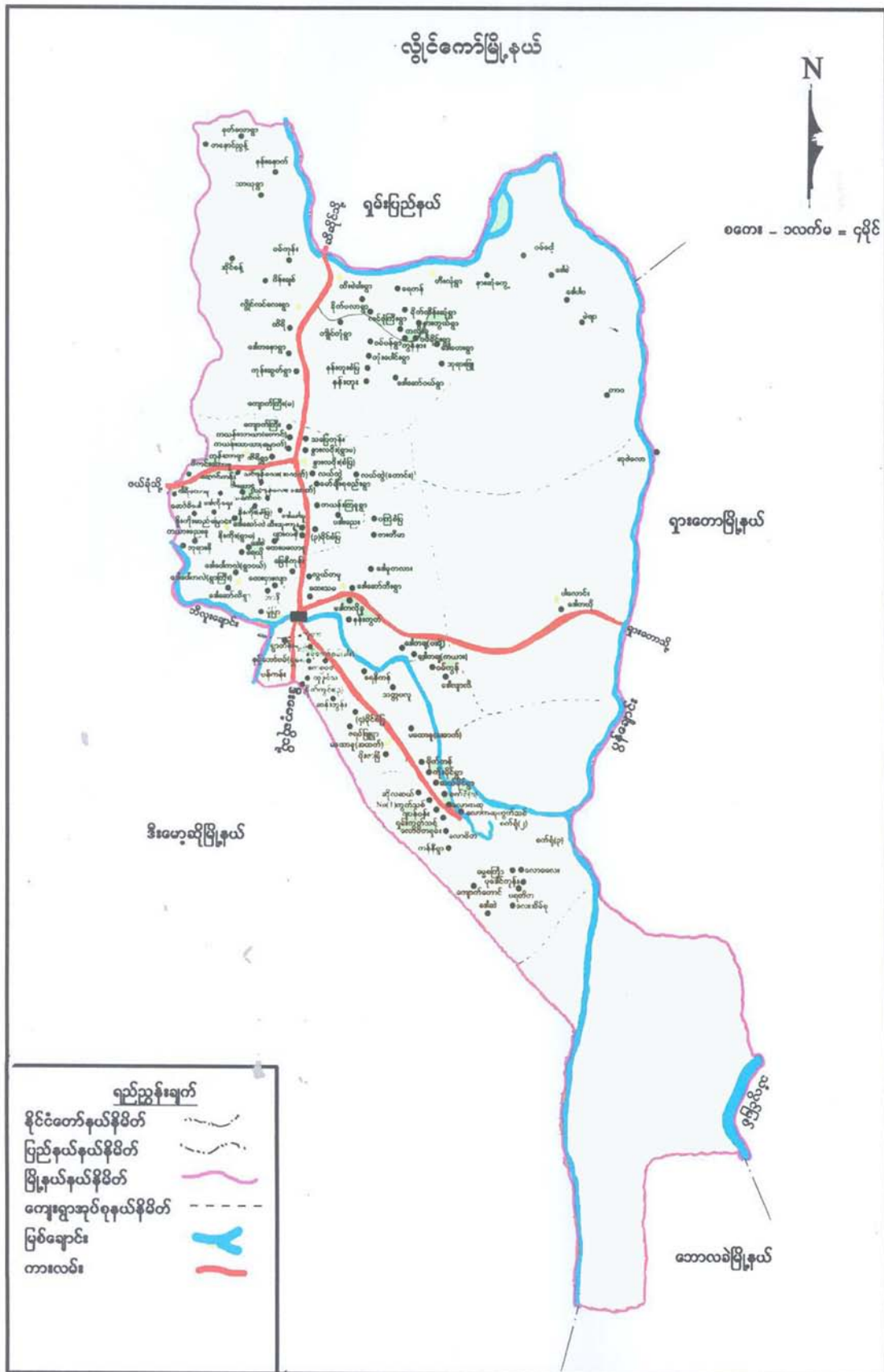

# ကျေးရွာအုပ်စုမြေပုံ



ကျေးရွာအုပ်စုတွင်ပါဝင်သောကျေးရွာများစာရင်း

စဉ်	ကျေးရွာအုပ်စုအမည်	ကျေးရွာအမည်	မှတ်ချက်
၁။	ချိုကယ်	ဒေါတခြား(ကယား)	
၂။	ချိုကယ်	ဒေါတခြား(ပအိုဝ်း)	
၃။	ချိုကယ်	ဒေါမူကလား	
၄။	ချိုကယ်	ဖားတီမာ	
၅။	ချိုကယ်	ပကြံစံပြ	
၆။	ချိုကယ်	လွယ်တမူကုန်း	
၇။	ချိုကယ်	ဒေါစော်ဘီး	
၈။	ချိုကယ်	ဒေါကလိုရူး	

လူထုဗဟိုပြုစီမံကိန်းမှလူထုပူးပေါင်းပါဝင်သောနည်းဖြင့်စတုတ္ထနှစ်စီမံကိန်းမိတ်ဆက်အစည်းအဝေး

(၂၀၁၉-၂၀၂၀) ခုနှစ်

ကျေးရွာအုပ်စုအမည်-ချိကယ် ကျေးရွာအမည်-ဒေါတခြား(ကယား) ရက်စွဲ ၁၈.၉.၂၀၁၉

**၁။ကျေးရွာသမိုင်းအကြောင်း**

ယခင်ဒေါတခြား(ကယား)ကျေးရွာ မတည်ဆောက်ခင် ဒေါတခြား(ပအိုဝ်း)ကျေးရွာမှာနေထိုင်ခဲ့ကြပါသည်။ ၎င်းကျေးရွာတွင် အသက်မွေးဝမ်းကြောင်း လုပ်ငန်းအတွက် တစ်ပိုင် တစ်နိုင် "ဝက်" မွေးမြူရန်ကန်သတ်ခဲ့ပါသည်။ သို့ဖြစ်ပါ၍ကယားတိုင်းရင်းသားလူကြီး (၄)ဦး၊ (၅)ဦး ကတိုင်ပင်ဆွေးနွေးပြီး ဒေါတခြား(ပအိုဝ်း)ကျေးရွာ ကနေခွဲထွက်ရန်အတွက် သက်ဆိုင်ရာအစိုးရတွေကိုစာတင်ခဲ့ပါသည်။ အထက်ကခွင့်ပြုမိန့်ကျလာပြီး (၂၆.၁.၁၉၈၅)ခုနှစ် တပေါင်းလလပြည့်နေ့မှာ ဒေါတခြား(ကယား)ကျေးရွာကိုအိမ်ထောင်စု(၆)အိမ်၊လူဦးရေ (၂၅)ယောက်နှင့်စတင်တည်ထောင် ခဲ့ပါသည်။ ၎င်းကျေးရွာရှိ အိမ်ထောင်စု အားလုံးသည် ကေထိုးဘိုးခေါ် တံခွန်တိုင်နှင့်ဗုဒ္ဓဘာသာကိုကိုးကွယ်ကြပါသည်။ ယခုအချိန်တွင် အိမ်ခြေ(၁၀၉)အိမ်၊ လူဦးရေ (၆၃၄)ဦး ထိတိုးလာခဲ့ပါသည်။

ပညာရေးတွင် မူလတန်းကျောင်းကိုကျေးရွာက ကိုယ်ထူကိုယ်ထတည်ဆောက်ခဲ့ပါသည်။ (၂၀.၁.၁၉၉၁)ခုနှစ်တွင် အစိုးရမူလတန်းကျောင်းကို ဖွင့်လှစ်နိုင်ခဲ့ပြီး (၁၃.၅.၁၉၉၆)ခုနှစ်တွင် လျှပ်စစ်မီးရရှိခဲ့ပါသည်။ ၁၉၉၉ခုနှစ်တွင် နယ်စပ်ဒေသဖွံ့ဖြိုးရေးဦးစီးဌာနမှ ဘုန်းကြီးကျောင်း ကိုတည်ဆောက်ပေးခဲ့ပြီး ၂၀၀၀ခုနှစ်တွင် စာသင်ကျောင်းရှေ့မှ ရှားတောလမ်းထိ ကျောက်ချောလမ်းခင်းပေးခဲ့ပါသည်။ ၂၀၀၆ခုနှစ်တွင် ကဲမြန်မာအဖွဲ့အစည်းသည် ကျေးရွာရေရရှိရေးအတွက် ရေသွယ်ပေးခဲ့ပြီး တောင်သူတွေအတွက်လိုအပ်တဲ့မျိုးစေ့ကိုထောက်ပံ့ပေးခဲ့ပါသည်။ ၂၀၀၈ခုနှစ် တွင် ကျေးရွာဆေး ပေးခန်းကို သစ်တောဝန်ကြီးနှင့်အဖွဲ့၊ ဝေါလ်ဗီရှင်နှင့် ကျေးရွာလူထုများ ပူးပေါင်းပြီး တည်ဆောက်ခဲ့ပါသည်။ ၂၀၁၃ခုနှစ်တွင် ဒေါတခြား(ပအိုဝ်း)ကျေးရွာနှင့် ဒေါတခြား(ကယား)ကျေးရွာချင်းဆက် လမ်းကို ကျေးလက်ဒေသဖွံ့ဖြိုးရေးတိုးတက်ဦးစီးဌာနမှ ကျောက်ချောလမ်းခင်းပေးပြီး ၂၀၁၄ခုနှစ် တွင် ရေလှောင်ကန်(၂)ကန်ကို တည်ဆောက် ပေးခဲ့ပါသည်။ ၂၀၁၆-၂၀၁၇ခုနှစ်တွင် လူထုဗဟိုပြုစီမံကိန်း မှာ ရေပေးဝေးရေးလုပ်ငန်းကို လုပ်ဆောင် ပေးခဲ့ပါသည်။

ကျောင်း၊ ကျေးရွာစိုက်ခင်းနှင့် သစ်တောများရှိပါသည်။ အနောက်ဘက်တွင် ဒေါတခြားကျေးရွာ၏ အရှေ့ဘက်တွင်စေတီနှင့်တောင်ပေါ်ကျောင်းရှိပြီးမြောက်ဘက်တွင်ရွာဦး (ပအိုဝ်း)ကျေးရွာ ရှိပြီး တောင်ဘက်တွင်ကျေးရွာပိုင်သစ်တောနှင့်ယာခင်းများ ရှိပါသည်။

**မှတ်တမ်းတင်သူ**

**အမည်- ဦးစောအယ်ဒိုမူး**

**ရာထူး- လူထုစည်းရုံးရေးမှူး**

လူထုပူးပေါင်းပါဝင်သောလူမှုဆန်းစစ်ခြင်းနှင့်အကဲဖြတ်ခြင်းလုပ်ငန်းစဉ် (PSA/PRA) အကျဉ်းချုပ်ဇယား

စဉ်	အကြောင်းအရာ	ရက်စွဲ	ဦးတည်အုပ်စု	တက်ရောက်သူ			အဓိကဆွေးနွေးချက်များ
				ကျား	မ	ပ	
၁	လူမှုရေးအရင်းအမြစ်ပြမြေပုံ (social Map/Resource Map)	ခါရပ်.ခါ.ဖေ	ရပ်မိ၊ရပ်ဖ ကော်မတီဝင်များ	၄၄	၃၆	၈၀	အိမ်အမျိုးအစားများ၊အခြေခံအဆောက်အအုံများ၊လမ်းပန်းဆက်သွယ်ရေးအခြေအနေ၊လယ်ယာမြေမြစ်ချောင်း၊ရေတွင်းရေကန်သစ်တောများ
၂	ဥစ္စာနေကြွယ်ဝမှုအဆင့်သတ်မှတ်ချက် (Wealth Ranking)	ခါရပ်.ခါ.ဖေ	ချမ်းသာ၊ အလယ်အလတ်၊ နွမ်းပါးအုပ်စု	၄၄	၃၆	၈၀	ကျေးရွာလူမှုစီးပွားအုပ်စုများ၊ ခွဲခြားသတ်မှတ်နိုင်ရေးအတွက် အခြေခံစံနှုန်းများသတ်မှတ်ခြင်း၊ ကျေးရွာသားများနှင့်အများသဘောတူခွဲခြားသတ်မှတ်ခြင်း
၃	ပိုင်ဆိုင်မှုသုံးသပ်ခြင်း	ခါရပ်.ခါ.ဖေ	ကော်မတီဝင်၊ အမျိုးသမီး၊ အမျိုးသားများ	၄၄	၃၆	၈၀	အမျိုးသမီးနှင့် အမျိုးသားများ ပိုင်ဆိုင် ပြီးထိန်းချုပ်ထားသည့် ပိုင်ဆိုင်မှု(သို့) အရင်းအမြစ်များကိုသုံးသပ်ခြင်း
၄	ရာသီခွင်ပြကွဲဒီဇိုင်း Seasonal Calender	ခါရပ်.ခါ.ဖေ	ကော်မတီဝင်၊ အမျိုးသမီး၊ အမျိုးသားများ	၄၄	၃၆	၈၀	ရာသီဥတုစိုက်ပျိုးသီးနှံများ၊ လယ်ယာလုပ်ငန်းများ၊ ဝင်ငွေထွက်ငွေ၊မွေးမြူရေးလုပ်ငန်းများ၊
၅	ပင့်ကူအိမ်ကွန်ယက် (Spider Web)	ခါရပ်.ခါ.ဖေ	အမျိုးသား၊ အမျိုးသမီးများ	၄၄	၃၆	၈၀	အမျိုးသား၊အမျိုးသမီးများ တန်းတူ အခွင့်အရေးရရှိမှုနှင့် မရရှိသည့် အကြောင်းအရင်းများ
၆	အဖွဲ့အစည်း ချိတ်ဆက်ပုံ(Venn Diagram)	ခါရပ်.ခါ.ဖေ	ကျေးရွာလူမှုဖွံ့ဖြိုးရေးအဖွဲ့အုပ်ချုပ်ရေးအဖွဲ့၊ ကျေးရွာစီထောက်အဖွဲ့	၄၄	၃၆	၈၀	ကျေးရွာတွင်ရှိအဖွဲ့အစည်းများ နှင့်ဖွံ့ဖြိုးရေးလုပ်ငန်းအတွက် ချိတ်ဆက်ဆောင်ရွက်လုပ်ကိုင်မှု

# ကျေးရွာ၏လူမှုရေးအရင်းအမြစ်ပြမြေပုံရေးဆွဲခြင်း

မြို့နယ် - လွိုင်ကော်၊ ကျေးရွာအုပ်စု - ချီကယ်၊ ကျေးရွာ - ဒေါတခြား(ကယား)၊ ရက်စွဲ - ၁၈.၉.၂၀၁၉။

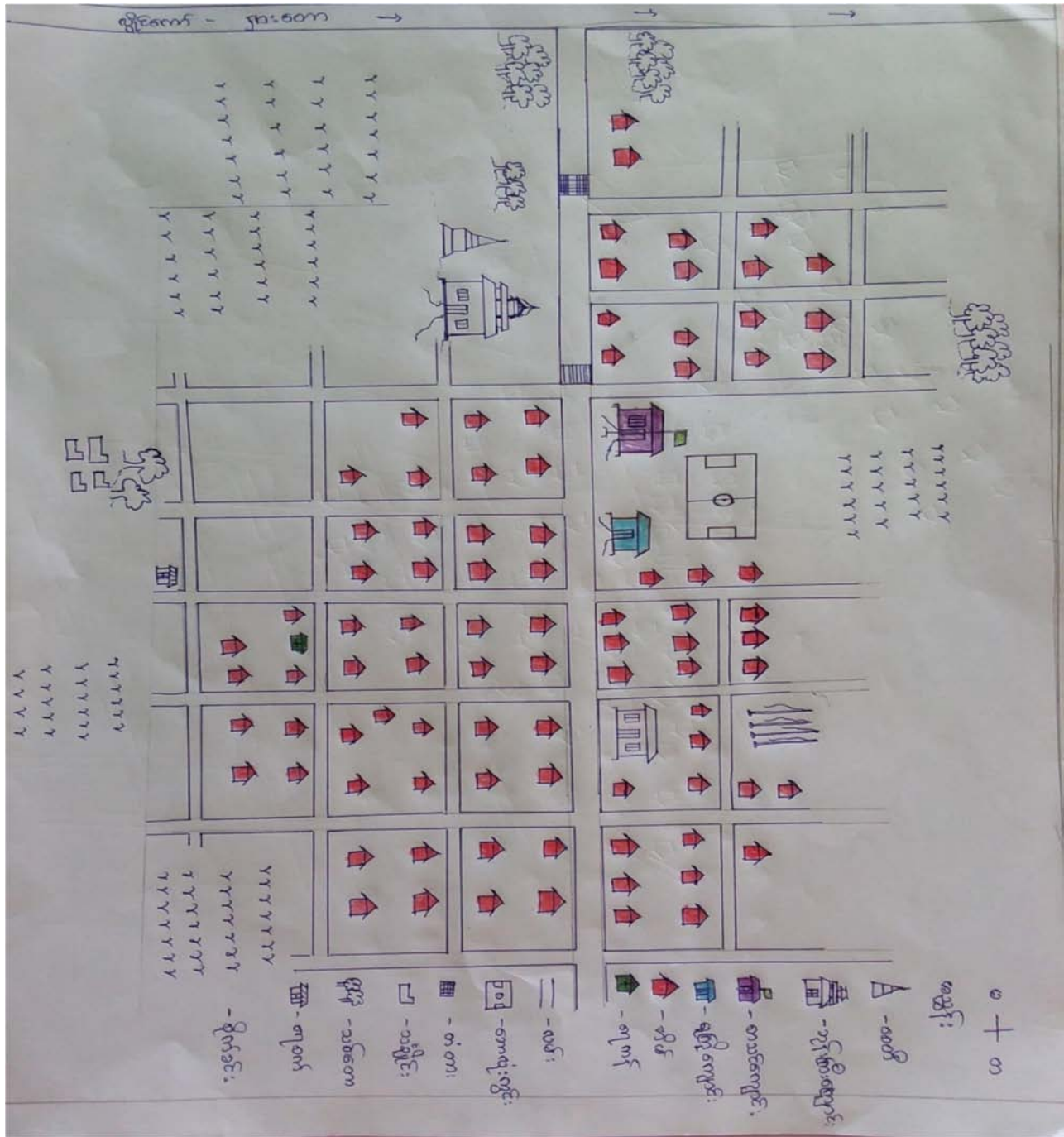

ပါဝင်ဆွေးနွေးသူ

မှတ်တမ်းတင်သူ

ကျား - ၄၄ ဦး

အမည်-ဦးစောအယ်ဒိုမှူး

မ - ၃၆ ဦး

ရာထူး-လူထုစည်းရုံးရေးမှူး



# လူမှုရေးအရင်းအမြစ်ပြုပြင်ပံ့ပိုးသုံးသပ်ချက်

ဒေါ်တင်(ကယား)ကျေးရွာသည် လွိုင်ကော်မြို့၏ အရှေ့ဘက်(၄)မိုင် (၄)မိလီတွင် တည်ရှိသည်။ အိမ်ထောင်စုပေါင်း(၁၀၉)စုရှိပြီးလူဦးရေစုစုပေါင်း(၆၃၄)ဦးရှိပါသည်။ ၎င်းကျေးရွာ တွင် ကယားလူမျိုး(၉၅%)ခန့် နေထိုင်ပြီး အခြားဗမာ၊ ပအိုဝ်း(၅%)ခန့် စုပေါင်းနေထိုင် ကြပါသည်။ အမျိုးသမီးဦးဆောင်သောအိမ်(၈)အိမ်ရှိပါသည်။ ဘာသာရေးအနေဖြင့် တစ်ရွာလုံး ဗုဒ္ဓဘာသာကို ကိုးကွယ်ကြပါသည်။

ဒေါ်တင်(ကယား)ကျေးရွာ၏ စီးပွားရေးဖြစ်စိုက်ပျိုးရေးကို အဓိကလုပ်ကိုင်ကြပါသည်။ စိုက်ပျိုးရေးတွင် တောင်ယာစိုက်ပျိုးရေးဖြစ်သည့် ပြောင်း ၊ ပဲအမျိုးမျိုး နှင့် တောင်ယာစပါး၊ လယ်ယာတွင် စပါး၊ကြက်သွန်ဖြူနှင့် ကြက်သွန်နီ တို့ဖြစ်ပါသည်။ မွေးမြူရေးတွင် တစ်ပိုင်တစ်နိုင် အဖြစ် ဝက်၊ ကြက် နှင့် နွား တို့ကို မွေးမြူပါသည်။

၎င်းကျေးရွာ၏ ပညာရေးမှာ ၁၉၈၅ခုနှစ်မှ ယနေ့အချိန်အထိ တက္ကသိုလ် ဝင်တန်းအောင်(၂) ဦးသာ ရှိပါသေးသည်။ မူလတန်းကျောင်း ၊ လူငယ်ရိပ်သာနှင့် ဆေးပေးခန်းတို့ ရှိပါသည်။ ဘုန်းကြီးကျောင်းလည်း ရှိပါသည်။ ဆရာမ(၁)ဦး ရှိပြီး လက်သမား ၊ ပန်းရံ နှင့် ရေပိုက်ပြင် ကျွမ်းကျင်သူ ရှိပါသည်။၎င်းကျေးရွာသည် ဘီးလူးချောင်းကိုသာ အားကိုးပြီးသာ မှီခိုနေရပြီး၂၀၀၆ ခုနှစ်တွင် ကဲမြန်မာအဖွဲ့သည် ဘီးလူးချောင်းမှ ရွာထိရောက်ဖို့ ရေစုပ်စက်တပ် ဆင်ပေးပါသည်။ အစည်းအဝေးလုပ်ရာတွင် ဘုန်းကြီးကျောင်းတွေသာလုပ်ဆောင်ရပြီး အခုချိန်တွင် မဏ္ဍပ်ထိုးပြီး အစည်းအဝေးလုပ်ရပါ သည်။ လူငယ်ရိပ်သာရှိသော်လည်း ကျဉ်းသောကြောင့် အစည်းအဝေးလုပ်ရာတွင် အဆင်မပြေပါ။ ရွာရှိလမ်းများအနက် ရွာဝင်လမ်း(၁)လမ်းသာ ကျောက်ချောလမ်းဖြစ်ပြီး ကျန်လမ်းများသည် မြေသားလမ်းများသာ ရှိပါသေးသည်။

- တိုးတက်ရန်လိုအပ်သောအရာများ - ခန်းမဆောင်ရှိရန်
- မြေသားလမ်းများသည်ကျောက်ချောလမ်းဖြစ်ရန်
- ကျောင်းခြံစည်းရိုးလုံခြုံစွာကာပေးရန်

## ဥစ္စာနေအဆင့်ခွဲခြားမှုစံနှုန်းပုံစံ

မြို့နယ် - လွိုင်ကော်၊ကျေးရွာအုပ်စု -ချိုကယ်၊ကျေးရွာ- ဒေါတခြား(ကယား)၊ရက်စွဲ၂၈.၉.၂၀၁၈

အမျိုးအစား	သတ်မှတ်ချက်/ညွှန်းကိန်းများ	အိမ်ထောင် စု အရေ အတွက်	ရာခိုင်နှုန်း
ချမ်းသာ	တိုက်(၂)ထပ်၊ထော်လာဂျီ၊နွားလှည်း၊ထွန်စက်ငယ်၊တီ ဗွီ၊ဆိုင်ကယ်၊စပါးကျို၊စပါးခြွေစက်၊စလောင်း၊ကြက်၊ ဝက်၊တောင်ယာ(၆)ဧကနှင့်တစ်နှစ်ဝင်ငွေ(၃၀)သိန်း ကလေးပညာရေးကိုအလယ်တန်းထိထောက်ပံ့ ပေးနိုင်ခြင်း။	၇အိမ်	၆.၄%
အလယ်အလတ်	ပျဉ်ထောင်အိမ်၊စပါးကျို၊နွားလှည်း၊တီဗွီ၊ကြက်၊ဝက်၊ တောင်ယာ(၄)ဧကနှင့်တစ်နှစ်ဝင်ငွေ(၁၅)သိန်း။	၅၀အိမ်	၄၅.၉%
ဆင်းရဲ/နွမ်းပါး	ဝါးထရံအိမ်၊တစ်နေ့လုပ်တစ်နေ့စား၊သက်ကြီးရွယ်အို များ၊တောင်ယာမြေအနည်းငယ်ရှိခြင်း၊ ပညာရေးမထောက်ပံ့နိုင်ခြင်း။	၅၂အိမ်	၄၇.၇%
စုစုပေါင်းအိမ် ထောင်စု		၁၀၉အိမ်	၁၀၀%

ပါဝင်ဆွေးနွေးသူ

ကျား-၄၄ဦး

မ-၃၆ဦး

မှတ်တမ်းတင်သူ

အမည် -ဦးစောအယ်ဒိုမူး

ရ ၁ ထူး - လူထုစည်းရုံးရေးမှူး

## ဥစ္စာနေကြွယ်ဝမှုဇယားသုံးသပ်ချက်

ဒေါ်တခြား(ကယား)ကျေးရွာသည် အိမ်ထောင်စု(၁၀၉)အိမ်ရှိပြီး လူဦးရေ(၆၃၄)ဦး ခန့် နေထိုင်ပါသည်။ ၎င်းကျေးရွာတွင် ဥစ္စာနေကြွယ်ဝမှုဇယားမှာ ချမ်းသာအဆင့်၊ အလယ်အလတ် အဆင့် နှင့်ဆင်းရဲနွမ်းပါးအဆင့်ဆိုပြီးအဆင့်(၃)ဆင့်ရှိပါသည်။

ချမ်းသာအဆင့် သတ်မှတ်ခံရသော အိမ်ခြေစုစုပေါင်း(၇)အိမ်ရှိပါသည်။ ရာခိုင်နှုန်း အားဖြင့်(၆.၄)%ခန့် ရှိပြီး တိုက်နှစ်ထပ်၊ ထော်လာဂျီ၊ နွားလှည်း၊ ထွန်စက်ငယ်၊ တီဗွီ၊ ဆိုင်ကယ်ရှိပါ သည်။ စပါးကျို၊ စပါးခြွေတုံစက်၊ စလောင်း၊ ကြက်၊ ဝက်၊ ကလေးများ ပညာရေးကိုအလယ်တန်းထိ ထောက်ပံ့ ပေးနိုင်ခြင်းနှင့် တောင်ယာ(၆)ဧက ပိုင်ဆိုင်ထားသော လူနည်းစု၏ တစ်နှစ်ဝင်ငွေ မှာ(၃၀) သိန်းရရှိပါသည်။

အလယ်အလတ်အဆင့် သတ်မှတ်ခံရသော အိမ်ခြေစုစုပေါင်း(၅၀)အိမ်ခန့် ရှိပြီး ရာခိုင်နှုန်းအားဖြင့်(၄၇.၇%)ရှိပါသည်။ ၎င်းအဆင့် ပိုင်ဆိုင်သော ပစ္စည်းများမှာ ပျဉ်ထောင်အိမ်၊ စပါးကျို၊ နွားလှည်း၊ တီဗွီ၊ ကြက်၊ ဝက်နှင့် တောင်ယာ(၄)ဧက ပိုင်ဆိုင်ထားသော လူနည်းစု၏တစ်နှစ်ဝင်ငွေမှာ(၁၅)သိန်းရရှိပါသည်။

ဆင်းရဲနွမ်းပါးအဆင့် သတ်မှတ်ခံရသောအိမ်ခြေ စုစုပေါင်း(၅၂)အိမ်ခန့်ရှိပြီးရာခိုင်နှုန်း အားဖြင့်(၄၈%)ရှိပါသည်။ ၎င်းအဆင့် ပိုင်ဆိုင်သောပစ္စည်းများမှာ ဝါးထရံအိမ်၊ ကြက်၊ ဝက်များ ဖြစ်ပြီးတစ် နေ့လုပ် တစ်နေ့စားခြင်း၊ သက်ကြီးရွယ်အိုများခြင်း၊ တောင်ယာမြေ အနည်းငယ် သာရှိသောကြောင့် ကလေးများကို ကျောင်းမထားနိုင်ကြပါ။ ၎င်းအဆင့်၏ တစ်နှစ်ဝင်ငွေသည် အတည်တကျမရှိပါ။

ဆင်းရဲခြင်း အကြောင်းမှာ တစ်နေ့လုပ်တစ်နေ့ စားခြင်းနှင့် အပိုဝင်ငွေမရှိ သောကြောင့်ဖြစ်ပြီး ကလေးများကိုလည်း ကျောင်းမထားနိုင်၍ အသိပညာ ဗဟုသုတလည်း နည်းပါးပါသည်။

ရာသီခွင်ပြကွဲဒီဇို

အကြောင်းအရာ	တန်ခူး	ကဆုန်	နယုန်	ဝါဆို	ဝါခေါင်	တော်သလင်း	သီတင်းကျွတ်	တန်ဆောင်မုန်း	နတ်တော်	ပြာသို	တပို့တွဲ	တပေါင်း
ရာသီဥတု												
စိုက်ပျိုးရေး	တောင်ယာရှင်း	ပြောင်း၊ မြေပြုစိုက်	စပါးစိုက်			ပေါင်းရှင်း	မြေပြုစိုက်	ရိတ်သိမ်းစပါးပြောင်း	ရိတ်သိမ်းစပါးပြောင်း	ရိတ်သိမ်းပဲစဉ်းငုံ		
ပင်ငွေ(\$)/ထွက်ငွေ(#)	#	##	##	#	#	##	##	\$ #	\$\$\$ #	#	\$\$\$ #	\$\$ #
ကျန်းမာရေး		ဝမ်းပျက်	ဝမ်းပျက်			တုတ်ကွေး	တုတ်ကွေး		နာစေး၊ ချောင်းဆိုး			
ပွဲလမ်းသဘင်	တံခွန်တိုင်း			သင်္ကန်းကပ်		ဒီးကူပွဲ	မီးထွန်းပွဲ	ကထိန်ပွဲ	တောလိုက်ပွဲ			
သောက်သုံးရေရရှိမှု	←						လုံလောက်					→
အစားအစာဖူလုံမှု						လုံလောက်	မှူမရှိ					

ပါဝင်ဆွေးနွေးသူ

မှတ်တမ်းတင်သူ

ကျား - ၄၄ဦး

အမည် - ဦးစောအယ်ဒီမူး

မ - ၃၆ဦး

ရာထူး-လူထုစည်းရုံးရေးမှူး

# ရာသီခွင်ပြုပြင်မှုဒီဇိုင်းသုံးသပ်ချက်

ဒေါ်တခြား(ကယား)ကျေးရွာသည် တောင်ယာနှင့် လယ်ယာလုပ်ငန်းကို အဓိက လုပ်ကိုင်ကြပြီး တောင်ယာလုပ်ငန်းတွင် အဓိကစိုက်ပျိုးသော သီးနှံများမှာစပါး၊ ပြောင်း၊ ပဲစဉ်းငုံ၊ ပဲပုပ်နှင့် မြေပဲတို့ဖြစ်ပါသည်။ လယ်ယာတွင်စပါးကို စိုက်ပျိုးကြပြီး ကြက်သွန်ကို တစ်နိုင်တစ်ပိုင် စိုက်ပျိုးကြပါသည်။

ကဆုန်လနှင့် နယုန်လတွင်ပျိုးကြကြပြီး ဝါဆိုလနှင့် ဝါခေါင်လတွင် စပါး၊ ပြောင်း၊ မြေပဲတို့ကို စိုက်ပျိုးကြသည်။ ဝါခေါင်လနှင့် တော်သလင်းလတွင် လယ်ယာစပါးပိုးကျချိန်ဖြစ်ပြီး တန်ဆောင်လနှင့် နတ်တော်လတွင် ပဲစဉ်းငုံပိုးကျချိန်ဖြစ်ပါသည်။ တပေါင်းလနှင့် တခူးလတွင် ကြက်သွန်ပိုး ကျတတ်ပါသည်။ စိုက်ပျိုးရေး လုပ်ငန်းများကို တစ်နှစ်ပတ်လုံး လုပ်ကိုင် ကြပါသည်။ တန်ဆောင်မုန်းလ၊နတ်တော်လနှင့် ပြာသိုလတွင် သီးနှံများရိတ်သိမ်းကြပြီးလျှင် နောက်တစ်နှစ် စိုက်ပျိုးဖို့အတွက် ခြံကိုပြန်လည်ရှင်းလင်းခုတ်သွင်းရပါသည်။

ဤတောင်ယာနှင့် လယ်ယာလုပ်ငန်းများကို ဒေါ်တခြား(ကယား)ကျေးရွာရှိ ကျေးရွာသူ၊ ကျေးရွာသား အားလုံးနီးပါးလုပ်ကိုင်ကြပါသည်။ အမျိုးသမီးဦးဆောင်သောအိမ်ထောင်စု (၁၅)အိမ် ရှိပြီး ၎င်းလုပ်ငန်းကိုပဲ လုပ်ကိုင်ကြပါသည်။

ကျန်းမာရေးအနေဖြင့် တန်ခူးလ နှင့် ကဆုန်လတွင် တုတ်ကွေး၊ ဝမ်းပျက်ဝမ်း လျော၊ နယုန်လ၊ တန်ဆောင်မုန်းလနှင့် နတ်တော်လတွင် နှာစေးချောင်းဆိုး ၊တုတ်ကွေးအဖြစ်များ သည်။ ပွဲလမ်းသဘင်အနေဖြင့် တန်ခူးလတွင်သင်္ကြန်ပွဲ၊ ဝါဆိုလတွင် ဝါဆိုသ ကံန်း၊ သီတင်း ကျွတ်လ တွင်သီတင်းကျွတ်ပွဲ၊ တန်းဆောင်မုန်းလတွင် ကထိန်သကံန်း၊ တပေါင်းလတွင် ဆွမ်းဆန်ဆေးပွဲတို့ ရှိပါသည်။

လမ်းပန်းဆက်သွယ်ရေးအနေဖြင့် ကျေးရွာအတွင်းရှိ လမ်းများသည် မြေသားလမ်းများ ဖြစ်နေ၍ မိုးရာသီတွင် သွားလာရ ခက်ခဲပါသည်။ လုပ်ငန်းအားလပ်ချိန်မှာ ဖေဖော်ဝါရီလ၊ မတ်လနှင့် ဒီဇင်ဘာလတို့ဖြစ်ပါသည်။

တစ်နှစ်ပတ်လုံးသောက်သုံးရေလုံလောက်မှုရှိပါသည်။တော်သလင်းလနှင့်သီတင်းကျွတ် လတွင်အစားအစာဖူလုံမှုအနည်းငယ်အခက်အခဲရှိပါသည်။

ဝင်ငွေများအနေဖြင့်တန်ဆောင်မုန်းလ၊နတ်တော်လနှင့်ပြာသိုလတွင်သီးနှံများရိတ်သိမ်းပြီး ရောင်းချချိန်ဖြစ်၍ ဝင်ငွေများသောကာလဖြစ်သည်။ ထွက်ငွေအနေဖြင့် သီးနှံစိုက်ပျိုးသော အချိန်တွင် အများဆုံးထွက်ပြီး ကျန်အချိန်များမှာလည်း အနည်းငယ် ထွက်ပါသည်။

## အရင်းအမြစ်သုံးစွဲမှုပုံပြဇယား

အမျိုးသား	အမျိုးသား+အမျိုးသမီး	အမျိုးသမီး
ဘောလုံးကွင်း	တံတား	ဘုန်းကြီးကျောင်း
ကျောက်တောင်	လူငယ်ရိပ်သာ	
စက်ပစ္စည်း	ရေလှောင်ကန်	
တောအုပ်	စေတီ	
	ဝါးရုံတော	
	ခြံ	
	လယ်ယာ	
	စာသင်ကျောင်း	
	တံခွန်တိုင်	
	ဆိုင်ကယ်	

### ပါဝင်ဆွေးနွေးသူ

ကျား - ၄၄ဦး

မ - ၃၆ဦး

### မှတ်တမ်းတင်သူ

အမည် - ဦးစောအယ်ဒိုမှူး

ရာထူး - လူထုစည်းရုံးရေးမှူး

## အရင်းအမြစ်ထိန်းချုပ်မှုပုံစံပြဇယား

အမျိုးသား	အမျိုးသား+အမျိုးသမီး	အမျိုးသမီး
ခြံ	စေတီ	
လယ်ယာ	စက်ပစ္စည်း	
ဝါးရုံတော	လူငယ်ရိပ်သာ	
ဘောလုံးကွင်း	စာသင်ကျောင်း	
ရေလှောင်ကန်	ဆိုင်ကယ်	
တောအုပ်	ဘုန်းကြီးကျောင်း	
ကျောက်တောင်		
တံခွန်တိုင်		

### ပါဝင်ဆွေးနွေးသူ

ကျား - ၄၄ဦး

မ - ၃၆ဦး

### မှတ်တမ်းတင်သူ

အမည် - ဦးစောအယ်ဒိုမူး

ရာထူး - လူထုစည်းရုံးရေးမှူး

## အရင်းအမြစ်ထိန်းချုပ်မှုပုံစံလေးသုံးသပ်ချက်

ဒေါ်တခြား(ကယား)ကျေးရွာအတွင်းရှိ အမျိုးသမီးများ အသုံးပြုသော အရင်းအမြစ်မှာ ဘုန်းကြီး ကျောင်းတစ်ခုသာရှိပြီး အမျိုးသားများ အသုံးပြုသော အရင်းအမြစ်များမှာ ထော်လာဂျီ၊ ကျောက်တောင်၊ သဲတောင်၊ ကိုင်းရှည်၊ မြက်ရိတ်စက်၊ ရေစက်တို့ဖြစ်ကြပါသည်။

အမျိုးသားနှင့်အမျိုးသမီးများအတူတူသုံးစွဲသော အရင်းအမြစ်များမှာ ဘောလုံးကွင်း၊ ကျောက်တောင်၊ စက်ပစ္စည်းနှင့်တောအုပ်တို့ကိုဖြစ်ကြပါသည်။

အမျိုးသားနှင့်အမျိုးသမီးအတူတူသုံးစွဲသောအရင်းအမြစ်များမှာတံတား၊လူငယ်ရိပ်သာ၊ရေလှောင်ကန်၊စေတီ၊ဝါးရုံတော၊ခြံလယ်ယာ၊စာသင်ကျောင်း၊တံခွန်တိုင်၊ဆိုင်ကယ်တို့ဖြစ်ပါသည်။ သို့သော်လည်း အရင်းအမြစ် အသုံးပြုရန်တွင် အမျိုးသားနှင့် အမျိုးသမီးတို့ အတူတူတိုင်ပင် ဆွေးနွေးပြီး ဆုံးဖြတ်ကြပါသည်။

အမျိုးသားများ ထိန်းချုပ်သော အရင်းအမြစ်များမှာ ခြံ၊ လယ်ယာ၊ ဝါးရုံတော၊ ဘောလုံးကွင်း၊ ရေလှောင်ကန်၊ တောအုပ်၊ ကျောက်တောင်၊ တံခွန်တိုင်၊တံတားတို့ဖြစ်ပါသည်။

အမျိုးသားနှင့်အမျိုးသမီး အတူတူထိန်းချုပ်သော အရင်းအမြစ်များမှာ စေတီ၊ တောင်တန်း၊ စက်ပစ္စည်း၊ လူငယ်ရိပ်သာ၊စာသင်ကျောင်း၊ဆိုင်ကယ်နှင့်ဘုန်းကြီးကျောင်းတို့ဖြစ်ပါသည်။

အမျိုးသားထိန်းချုပ်သော အရင်းအမြစ်များမှစက်နှင့် ပတ်သက်သော အရာများကို အမျိုးသမီးများအား ထိန်းချုပ်ခိုင်းလျှင် အဆင်မပြေမှုများဖြစ်လာနိုင်ပါသည်။ အမျိုးသမီးများ ကျွမ်းကျင်သောလုပ်ငန်းမှာအိမ်တွင်းမှလုပ်ငန်းသာဖြစ်ပါသည်။



# ပင့်ကူအိမ်သုံးသပ်ခြင်းပြပုံ

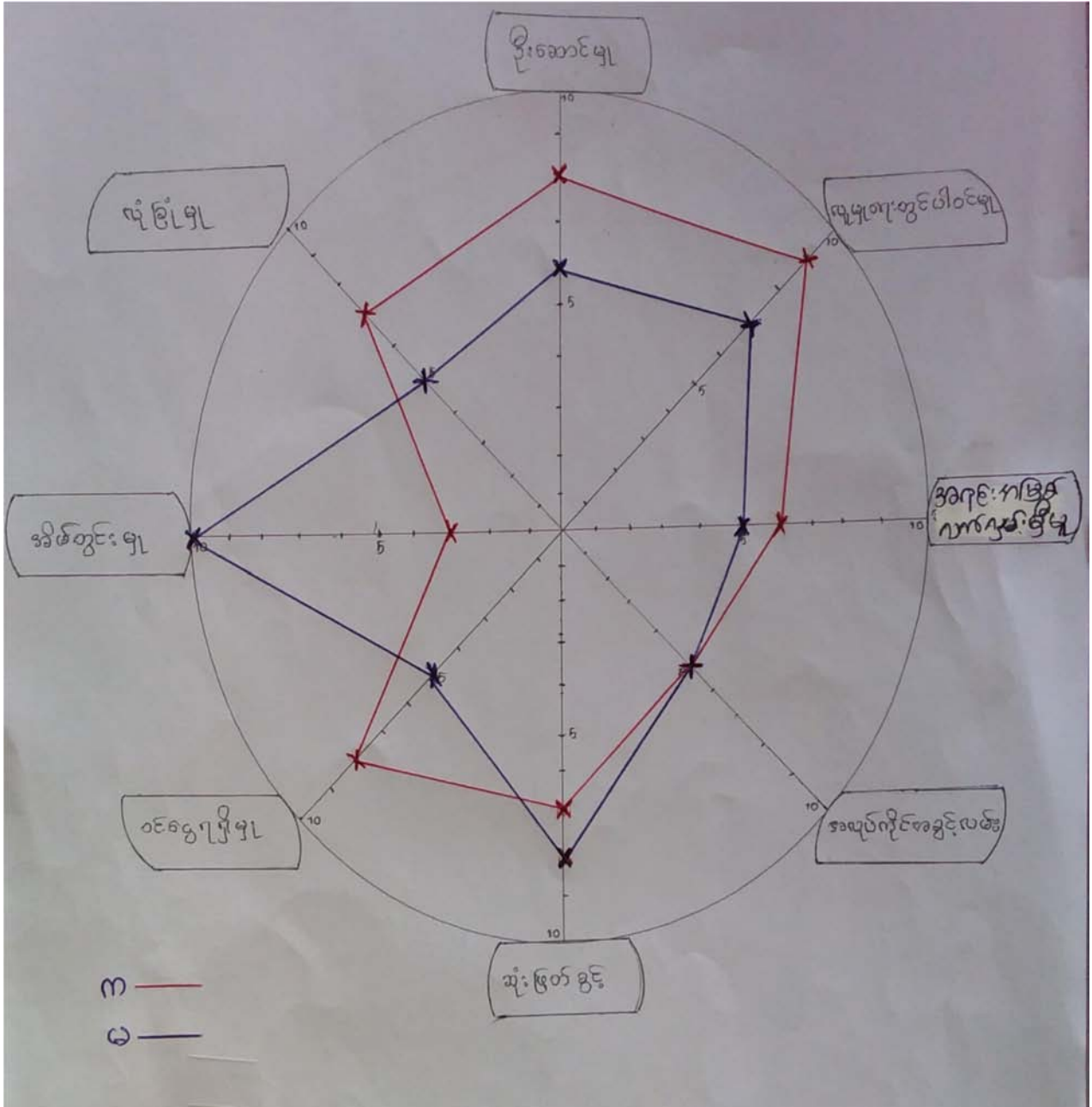

ပါဝင်ဆွေးနွေးသူ

ကျား - ၄၄ဦး

မ - ၃၆ဦး

မှတ်တမ်းတင်သူ-

အမည် -ဦးစောအယ်ဒိုမှူး

ရာထူး -လူထုစည်းရုံးရေးမှူး

## ပင့်ကူအိမ်သုံးသပ်ချက်

အမျိုးသမီးများသည် အမျိုးသားများထက် အိမ်မှကိစ္စဆောင်ရွက်ရာတွင် ရာနှုန်းပြည့် ဆောင်ရွက်ရပြီး အမျိုးသားများလည်း အမျိုးသမီးမအားချိန်တွင် ဝင်ရောက်လုပ်ကိုင်ပေးပါသည်။ ဆုံးဖြတ်ချက် ချနိုင်မှတစ်ဆင့် အမျိုးသမီးများက ပိုဆုံးဖြတ်ပြီး အမျိုးသားများပိုဦးဆောင်ရပါသည်။

လုံခြုံမှုတွင် အမျိုးသမီးများသည် အမျိုးသားများလို လုံခြုံမှု မရှိသေးပါ။ ဝင်ငွေရရှိမှု မှာလည်း အမျိုးသမီးများသည် အမျိုးသားများထက် နည်းပါးပါသည်။ အလုပ်အကိုင် အခွင့်အလမ်းတွင် အမျိုးသားနှင့် အမျိုးသမီးသည်တန်းတူရပါသည်။ တောင်ယာလုပ်ခြင်းမှာလည်း အမျိုးသားနှင့် အမျိုးသမီးအတူတူလုပ်ကိုင်ကြပါသည်။ သို့သော် အမျိုးသားများက စက်ကိရိယာ များနှင့် လုပ်ကိုင်ရသောကြောင့် ဝင်ငွေပိုရရှိပြီး အမျိုးသမီးများမှာမူ အမျိုးသားများ၏ လုပ်ငန်းများကိုသာ ပံ့ပိုးရသောကြောင့် ဝင်ငွေရရှိမှုနည်းပါးခြင်းဖြစ်သည်။လူမှု

ရေလုပ်ငန်းတွင် အမျိုးသမီးများ နှင့် အမျိုးသားများ ထက်ဝတ်နီးပါးကွာပြီး အမျိုးသားများက ပိုလုပ်ဆောင်ရပါသည်။ အရင်းအမြစ်များကို လက်လှမ်းမှီမှုမှာ အမျိုးသားများသာ သိရှိနားလည်သောကြောင့် အမျိုးသမီးထက် ပိုသိပါသည်။အလုပ်အကိုင်အခွင့်အလမ်းတွင် အမျိုးသားနှင့်အမျိုးသမီးသည် တန်းတူရပါသည်။ တောင်ယာလုပ်ခြင်းမှာလည်း အမျိုးသားနှင့် အမျိုးသမီး အတူတူလုပ်ကိုင်ကြပါသည်။

အမျိုးသမီးများသည် ကလေးထိန်းခြင်း၊ အိမ်မှကိစ္စများ ဗဟုသုတနည်းပါးသော ကြောင့် ကျေးရွာအတွက်လုပ်ဆောင်ရသော လုပ်ငန်းမှန်သမျှ အရာရာနောက်ကျ နေရပါ သည်။

အဖွဲ့အစည်းချိတ်ဆက်မှုပြပုံ(ကျေးရွာအတွင်း/အပြင်)

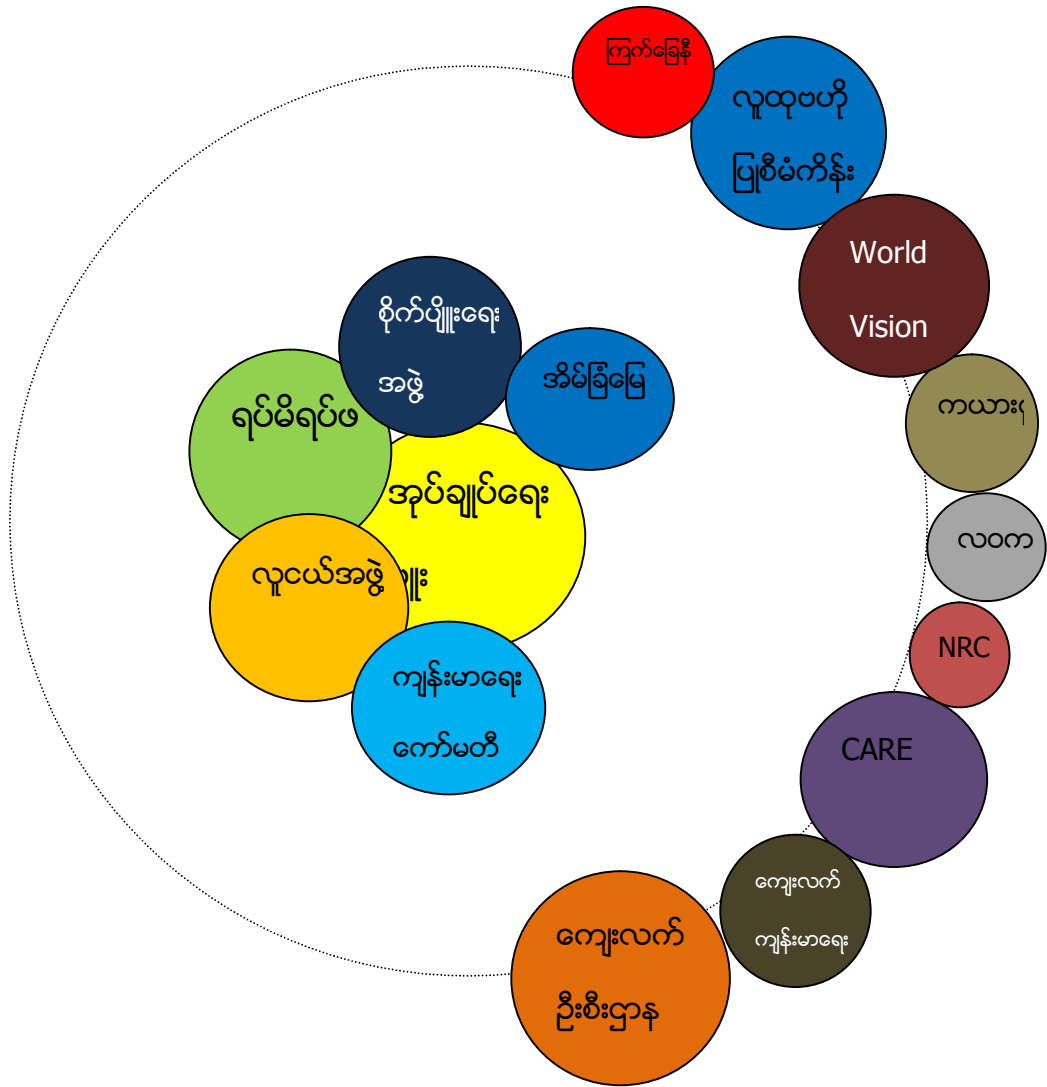

ပါဝင်ဆွေးနွေးသူ

ကျား - ၄၄ဦး

မ - ၃၆ဦး

မှတ်တမ်းတင်သူ

အမည် - ဦးစောအယ်ဒိုမူး

ရာထူး - လူထုစည်းရုံးရေးမှူး

# ပင်းပုံစံသုံးသပ်ချက်

ဒေါ်တခြား(ပအိုဝ်း)ကျေးရွာ၏ ရွာတွင်းရှိ အဖွဲ့အစည်းအနေဖြင့် အုပ်ချုပ်ရေးမှူး၊ ရပ်မိရပ်ဖ၊ လူငယ်အဖွဲ့၊ ကျန်းမာရေးအဖွဲ့၊ စိုက်ပျိုးရေးအဖွဲ့နှင့် အိမ်ခြံမြေအဖွဲ့ တို့ဖြစ်သည်။

အုပ်ချုပ်ရေးမှူးနှင့် ရပ်မိရပ်ဖများသည် ကျေးရွာရှိပြဿနာများ၊ သာရေး၊ နာရေးကို ဦးဆောင်ပြီး ကျေးရွာလိုအပ်ချက်များကို သက်ဆိုင်သောဌာနဆိုင်ရာတို့ ပို့ပေးပါသည်။ လူငယ်အဖွဲ့သည် ကျေးရွာအတွင်းရှိ ကိစ္စအားလုံး မှန်သမျှကို ပါဝင်ရသောအဖွဲ့ဖြစ်သည်။ ကျန်းမာရေးအဖွဲ့သည် ကျေးလက် ကျန်းမာရေးအဖွဲ့နှင့် ချိတ်ဆက်ပြီး ကျေးရွာအတွင်းရှိ လိုအပ်သောဆေးဝါးများကိုပြောပြပါသည်။စိုက်ပျိုးရေးအဖွဲ့သည်စိုက်ပျိုးရာသီချိန်တွင်သက်ဆိုင်သော အဖွဲ့နှင့်ချိတ်ဆက်ပေးပါသည်။အိမ်ခြံမြေအဖွဲ့သည်ကျေးရွာအတွင်းရှိခြံမြေနှင့်ပတ်သက်သော ကိစ္စများကိုကူညီပေးသည်။ ဒေါ်တခြား(ကယား) ကျေးရွာနှင့် ချိတ်ဆက်သော ကျေးရွာပြင်ပ အဖွဲ့အစည်းများမှာ ဝေါလ်ဗွီရှင်း၊ကြက်ခြေနီ၊ကျေးလက် ကျန်းမာရေး၊ NRC၊ ကျေးလက်ဦးစီးဌာန၊ ကယားဖူးနှင့် လူထုဗဟိုပြုစီမံကိန်းအဖွဲ့တို့ဖြစ်ကြပါသည်။

ကဲမြန်မာအဖွဲ့အစည်းသည် ၁၂.၁၀.၂၀၀၅ခုနှစ်တွင် ကိုယ်စားပြု အဖွဲ့အစည်းများ ဖွဲ့စည်းရန် အသိပေးခဲ့ပါသည်။ ၎င်းအဖွဲ့သည် ကျန်းမာရေး၊ စိုက်ပျိုးရေး၊ မွေးမြူရေးနှင့် ရေကောင်းရေသန့်ရရှိရေး အတွက်လုပ်ဆောင်ခဲ့ပါသည်။ ၂၀၀၅ခုနှစ်တွင် ကလေးသူငယ် ဖွံ့ဖြိုးရေးအတွက် အဟာရအစားအသောက်များ တိုက်ကွေးခဲ့ပါသည်။ ဆေးစိမ်းခြင်ထောင်နှင့် ရေလောင်းအိမ်သာခွက်များပံ့ပိုးခဲ့ပါသည်။စိုက်ပျိုးရာသီချိန်တွင်ပြောင်းကြက်သွန်ဖြူနှင့်ကော်ဖီမျိုး များကိုထောက်ပံ့ပေးပါသည်။ ကျေးရွာအတွက်ရေအရင်းအမြစ်ကို ရေပိုက်၊ ရေစုပ်စက်၊ ရေစစ်ကန်၊ ရေလှောင်ကန်၊ အိမ်တိုင်းရေငုတ်များ လုပ်ဆောင် ပေးခဲ့ပါသည်။

ဝေါလ်ဗွီရှင်း အဖွဲ့အစည်းသည် ၄.၇.၂၀၀၉ရက်နေ့မှစ၍ ၁၄.၁၂.၂၀၁၇ရက်နေ့ အထိ တီဘီရောဂါ၊ ငှက်ဖျားတိုက်ဖျက်ရေးလုပ်ငန်းများ ဆောင်ရွက်ခဲ့ပါသည်။ တီဘီရောဂါ ကာကွယ်ရေး ဟောပြောပွဲများပြုလုပ်ပေးခြင်း၊ ငှက်ဖျားရောဂါကာကွယ်ရေးဆေးပစ္စည်းနှင့် ဆေးစိမ်းခြင်ထောင် များကို ၂၀၀၉ခုနှစ်မှ ၂၀၁၆ခုနှစ်အထိ ထောက်ပံ့ပေးခဲ့ပါသည်။ ကလေးသူငယ် ဖွံ့ဖြိုးရေး၊ စိုက်ပျိုးရေး၊ မွေး မြူရေး၊ အဆောက်အဦးနှင့် စာသင်ကျောင်း သံဆူးကြိုးနှင့် အုတ်တိုင်များဖြင့် ကာပေးခဲ့ပါသည်။

ကျေးလက်ဒေသဖွံ့ဖြိုးတိုးတက်ရေးဦးစီးဌာန အဖွဲ့အစည်းသည် (၄.၇.၂၀၀၉) ခုနှစ်တွင် ကျောက်ချောလမ်း၊ ဂါလံ(၅၀၀၀)ဆံ့ ရေလှောင်ကန်(၂)လုံး၊ တံတား(၁၂\*၁၅)(၁)စင်း ဆောက်လုပ်ပေးခဲ့ပါသည်။ကယားဖူးအဖွဲ့သည်၂၀၀၈-၂၀၀၉ခုနှစ်တွင် ငွေစာ၊ ငွေချေးအတွက် စီမံဆောင်ရွက်ခဲ့ပြီး ကျန်းမာရေး အတွက် သင်တန်းပို့ချခဲ့ပါသည်။ ကြက်ခြေနီအဖွဲ့သည် ကျေးရွာ အတွင်းပညာပေးဟောပြောပွဲပြုလုပ်ခဲ့ပါသည်။ လဝကအဖွဲ့နှင့် NRCအဖွဲ့ ပူးပေါင်းပြီး တစ်နှစ်

တစ်ကြိမ် မှတ်ပုံတင်ပြုလုပ်ပေးပါသည်။ ကျေးလက်ကျန်းမာရေးအဖွဲ့သည် တစ်လတစ်ကြိမ် ကာကွယ်ဆေးများ လာရောက်ထိုးပေးပါသည်။ လူထုဗဟိုပြုစီမံကိန်းသည် ဘီးလူးချောင်းကနေ ရေစစ်ကန်အထိ ရေမြောင်းဖော်ပေးခြင်း၊ ရေစစ်ကန် (၁)ကန် တည်ဆောက် ပေးပြီး ရေစစ်ကန်ကနေ ရေစုပ်စက်အထိပိုက်သွယ်ပေးခြင်းနှင့် ရေစုပ်စက် မော်တာ(၁) လဲလှယ် ပေးခဲ့ပါသည်။

## ကျေးရွာစီ/ထောက်ကော်မတီဖွဲ့စည်းပုံဇယား

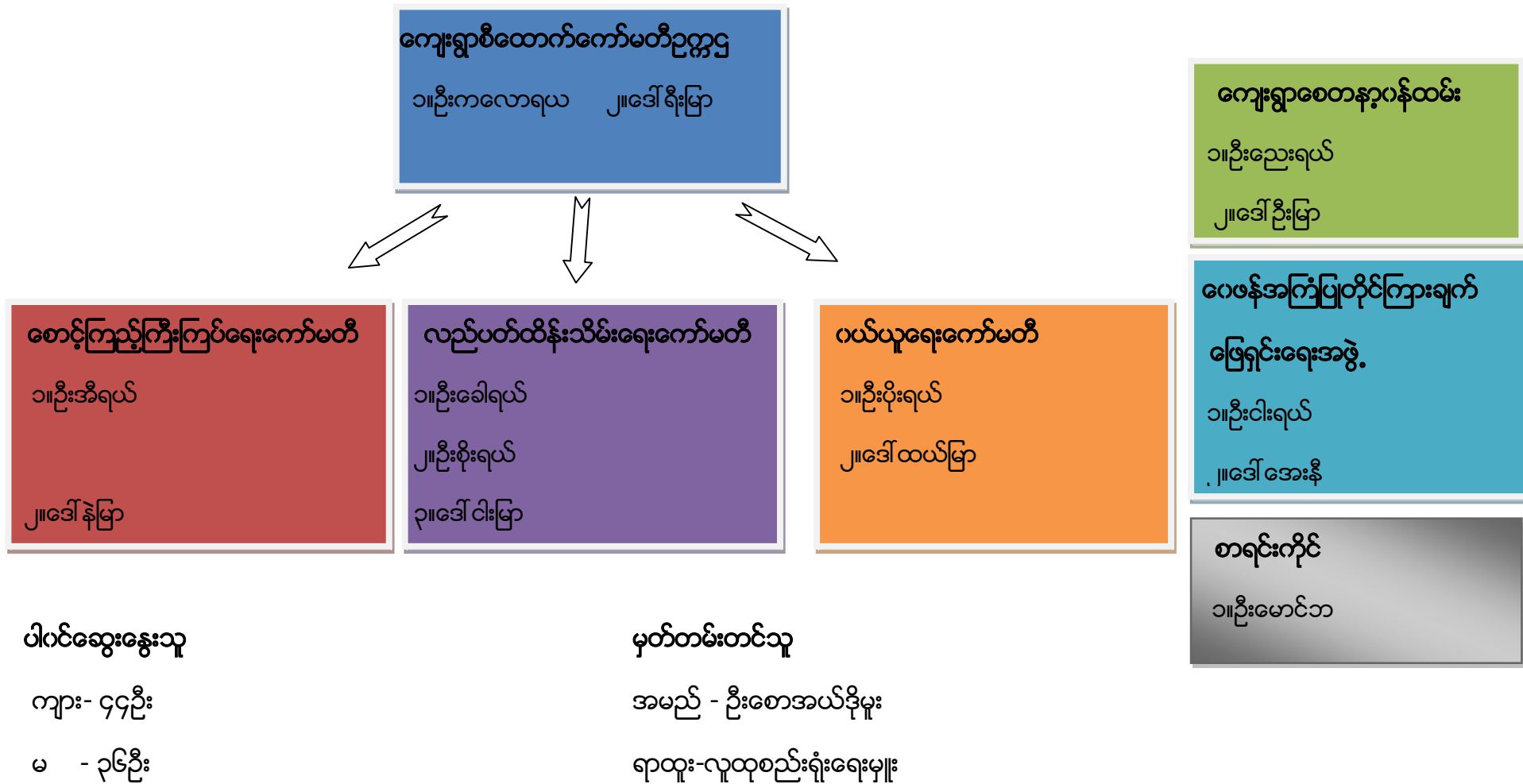

# ကျေးရွာအုပ်စုစီထောက်ကော်မတီဖွဲ့စည်းပုံဇယား

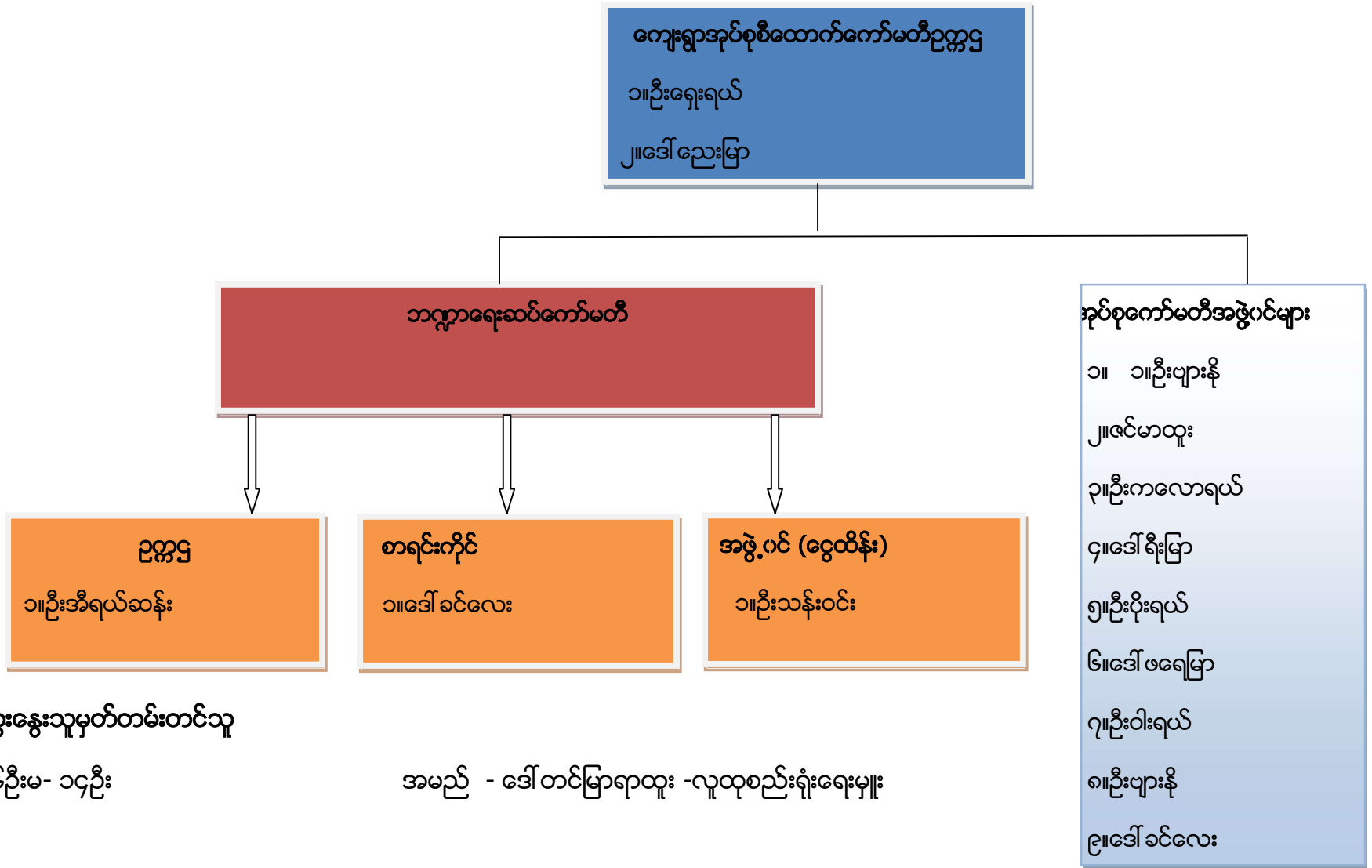

ပါဝင်ဆွေးနွေးသူမှတ်တမ်းတင်သူ

ကျား- ၂၆ဦးမ- ၁၄ဦး

အမည် - ဒေါ်တင်မြာရာထူး -လူထုစည်းရုံးရေးမှူး

ပုံစံ - ၈ - ၁ ကျေးရွာအခြေခံအချက်အလက်များ (Form PC 1)

လမ်းညွှန်ချက်၊ ကျေးရွာတစ်ရွာသို့ ပထမဆုံးမိတ်ဆက်ခရီးသွားရောက်သောအခါ လူထုစည်းရုံးရေးမှူးသည် ကျေးရွာ ခေါင်းဆောင်များအားကျေးရွာအချက်အလက်များကိုမေတ္တာရပ်ခံ၍တောင်းခံရသည်။ ဤအချက်အလက်များကိုစီမံကိန်းမိတ်ဆက်အစည်းဝေးမတိုင်မီတောင်းခံရမည်။ စီမံကိန်းမိတ်ဆက်အစည်းဝေးတွင် လူထုစည်းရုံးရေးမှူးသည် ဤအချက်အလက်များအား စစ်ဆေးပြီး မှန်ကန်အောင်ပြုလုပ်ရမည်။ ပြီးနောက်တွင် လူထုစည်းရုံးရေးမှူးမှ သတင်းအချက်အလက်ထံသို့ Tablets မှ တဆင့် ဖြည့်သွင်းရမည်။

ကျေးရွာခေါင်းဆောင် အမည် ဦး ကလေးဂယ်	ကျေးရွာခေါင်းဆောင်၏ ဖုန်းနံပါတ် ၀၉-၇၅၇၂၃၇၃၇၃	လူထုစည်းရုံးရေးမှူး၏အမည် ဦး စော ဟယ် ဒီ မှူး
ပြည်နယ်တိုင်းစေခံကြီး ၊ ကယား ၊	မြို့နယ် လွိုင် ကော်	ကျေးရွာအုပ်စု ပျံ ကယ်
		ကျေးရွာ ဒေသ(ဒား) (ကယား)

က၊ လူဦးရေ

လူမျိုးစု	အိမ်ထောင်စုအရေအတွက်	ကိုးကွယ်သည့်ဘာသာ	အိမ်ထောင်စုအရေအတွက်
လူမျိုးစု (၁) - ကယား	၁၀၅	ဘာသာ(၁) - မြန်မာ	၁၀၉
လူမျိုးစု (၂) - ကယား + ပုသိမ်	၂	ဘာသာ(၂) -	
လူမျိုးစု (၃) - ကယား + မဟာ	၂	ဘာသာ(၃) -	
လူမျိုးစုရော-----		ဘာသာရော-----	
အခြား			
	အရေအတွက်		
မသန်စွမ်းသူများ	၅ - ဦး		
သက်ကြီးရွယ်အိုများ (၆၅ နှစ် နှင့် အထက်)	၂၂ - ဦး		
စစ်ဘေးရှောင်			
	အမျိုးသား(အရေအတွက်)	အမျိုးသမီး(အရေအတွက်)	စုစုပေါင်းအရေအတွက်
လူဦးရေ	၃၂၉	၃၀၅	၆၃၄
လူမျိုးစု (၁) ----- ကယား	၃၁၈	၂၉၄	၆၁၂
လူမျိုးစု (၂) ----- ကယား + ပုသိမ်	၆	၄	၁၀
လူမျိုးစု (၃) ----- ကယား + မဟာ	၅	၇	၁၂
အခြား			
အိမ်ထောင်ဦးစီး	၁၀၂	၈	၁၁၀



အခြေခံအဆောက်အအုံ အသုံးအဆောင်များ

စာမျက်နှာ (၇)

စာသင်ကျောင်း	အမှတ် ခြံမပါ	ကျန်းမာရေး	အမှတ် ခြံမပါ	ဘာသာရေးအဆောက် အအုံများ	အမှတ် ခြံမပါ
အထက်တန်းကျောင်း	<input type="checkbox"/>	ဆေးရုံ	<input type="checkbox"/>	စေတီ	<input checked="" type="checkbox"/>
အလယ်တန်းကျောင်း	<input type="checkbox"/>	ကျန်းမာရေးဌာန	<input type="checkbox"/>	ဘုန်းကြီးကျောင်း	<input checked="" type="checkbox"/>
မူလတန်းကျောင်း	<input checked="" type="checkbox"/>	ကျန်းမာရေးဌာနခွဲ	<input type="checkbox"/>	ဟိန္ဒူဘုရားကျောင်း	<input type="checkbox"/>
မူကြိုကျောင်း	<input type="checkbox"/>	ဆေးပေးခန်း	<input checked="" type="checkbox"/>	ခရစ်ယာန်ကျောင်း	<input type="checkbox"/>
အခြား	<input type="checkbox"/>	အခြား	<input type="checkbox"/>	ဗလီ	<input type="checkbox"/>
				အခြား	<input type="checkbox"/>
မှတ်ချက်		မှတ်ချက်		မှတ်ချက်	

(ဂ) ကျွမ်းကျင်သူများမှတ်တမ်း (ကျေးရွာတွင်နေထိုင်သော သို့မဟုတ် တခြားရွာမှလာရောက်သောကျွမ်းကျင်သူများ)

(၁) စာသင်ကျောင်း		(၂) ကျန်းမာရေး		(၃) လက်မှုပညာရှင်				
	ရွာတွင်နေ ထိုင်သူ	အခြားရွာမှ လာသူ		ရွာတွင်နေ ထိုင်သူ	အခြား ရွာမှ လာသူ	ရွာတွင် နေထိုင်သူ	အခြားရွာ မှလာသူ	
မူလတန်းပြဆရာ/မ	<input type="checkbox"/>	<input checked="" type="checkbox"/>	ဆရာဝန်	<input type="checkbox"/>	<input type="checkbox"/>	လက်သမား	<input checked="" type="checkbox"/>	<input type="checkbox"/>
အထက်တန်းပြဆရာ/မ	<input type="checkbox"/>	<input type="checkbox"/>	လက်ထောက် ကျန်းမာရေးမှူး	<input type="checkbox"/>	<input type="checkbox"/>	ပန်းရံ	<input checked="" type="checkbox"/>	<input type="checkbox"/>
အလယ်တန်းပြဆရာ/မ	<input type="checkbox"/>	<input type="checkbox"/>	အမျိုးသမီးကျန်းမာရေး ဆရာမ	<input type="checkbox"/>	<input type="checkbox"/>	လှုပ်စစ်ကျွမ်းကျင် မီးသမား	<input checked="" type="checkbox"/>	<input type="checkbox"/>
မူကြိုဆရာ/မ	<input type="checkbox"/>	<input type="checkbox"/>	သားဖွားဆရာမ	<input type="checkbox"/>	<input type="checkbox"/>	ရေစိုက်သွယ်သူ	<input checked="" type="checkbox"/>	<input type="checkbox"/>
အခြား	<input type="checkbox"/>	<input type="checkbox"/>	ပြည်သူ့ကျန်းမာရေးလုပ်သား	<input type="checkbox"/>	<input type="checkbox"/>	စက်ပြင်ဆရာ	<input type="checkbox"/>	<input type="checkbox"/>
မှတ်ချက်			မှတ်ချက်			မှတ်ချက်		

(ဃ) ကျေးရွာသို့ ရောက်ရှိနိုင်သည့်လမ်းအခြေအနေ / ကျေးရွာတစ်ရွာသည် ၎င်း၏ကျေးရွာအုပ်စုနှင့် ဆက်သွယ်ထားသော လမ်းအခြေအနေ (အောက်ပါတို့ကိုရိုင်းပါ)

- ကျောက်ကြမ်းလမ်း: ကတ္တရာလမ်း      ကွန်ကရစ်လမ်း:      မော်တော်ဆိုင်ကယ်လမ်း:  
ကျောက်စင်းလမ်း      မြေသားလမ်း:      လူသွားလမ်း:      အခြား: \_\_\_\_\_

ကျေးရွာဖွံ့ဖြိုးမှုစီမံချက်

ပိုင်းပါ

(၁) လူထုဖော်ပြစီမံကိန်းမစတင်မီ ဤကျေးရွာတွင်ကျေးရွာဖွံ့ဖြိုးမှု စီမံချက်ရှိခဲ့ပါသလား?

ရှိပါသည်/မရှိပါ/မသိပါ  
၂၀၀၇ . ၁၁.၂၅ Myanmar  
၂၀၁၁ . ၁၁.၂၅

(၂) ရှိခဲ့ပါလျှင် ဤစီမံချက်ကို မည်သည့် ခုနှစ်တွင်ပြင်ဆင်ခဲ့ပါသနည်း?

နှစ်-----/မသိပါ

(၃) ဤစီမံချက်ကို မြို့နယ်မှအတည်ပြုခဲ့ပါသလား?

ပြုခဲ့ပါသည်/မပြုခဲ့ပါ /မသိပါ

(စ) ခရီးအကွာအဝေး

(၁) ဤကျေးရွာ၏ဖော်ပြစီမံကိန်းမစတင်မီ ဤကျေးရွာအုပ်စု၏ဖော်ပြစီမံကိန်းမစတင်မီ မည်မျှကွာဝေးသနည်း? မိုင်-----/မသိပါ (၃) မိုင်

(၂) ဤကျေးရွာမှ ၎င်းကျေးရွာအုပ်စုဖော်ပြစီမံကိန်းလက်ရာတွင်ကြာမြင့်သည့်အချိန်။

ခြောက်သွေ့ရာသီတွင်ကြာချိန်----- ၃၀-မိနစ် ၃၀-မိနစ်  
ထော်လာဂျီ/မော်တော်ဆိုင်ကယ်/ခြေလျင်/လား/မော်တော်ဘုတ်/

အခြား-----

မိုးရာသီတွင်ကြာချိန်----- ၃၀-မိနစ် ၃၀-မိနစ်  
ထော်လာဂျီ/မော်တော်ဆိုင်ကယ်/ခြေလျင်/လား/မော်တော်ဘုတ်/

အခြား-----

(ဆ) ပတ်ဝန်းကျင်ဆိုင်ရာသဘာဝဘေးအန္တရာယ်

ဤကျေးရွာတွင်ရေကြီးခြင်းကဲ့သို့ သဘာဝဘေးအန္တရာယ်ကျရောက်ဖူးခြင်း ရှိပါသလား။

မရှိပါ  ရှိပါသည် ရှိလျှင်ဖော်ပြပါ-----

(ဇ) ကျေးရွာတွင် ဖွဲ့စည်းထားသော အဖွဲ့အစည်းများ

လူထုဖော်ပြစီမံကိန်းမစတင်မီ ဤကျေးရွာတွင် ကျေးရွာဖွံ့ဖြိုးရေးအတွက် အစိုးရ(သို့)ရွာသားများကိုယ်တိုင်(သို့) စီမံကိန်းတစ်ခုခုမှ ဖွဲ့စည်းထားသည့် အဖွဲ့အစည်းများရှိပါသလား။

(၁) world vision

(၂) -----

(ဈ) အထွေထွေအုပ်ချုပ်ရေး ဦးစီးဌာန (GAD) မှ မှတ်တမ်းတင်ထားခြင်း

ဤကျေးရွာသည် အထွေထွေအုပ်ချုပ်ရေး ဦးစီးဌာန (GAD) မှ မှတ်တမ်းတင်ထားမှု ရှိပါသလား။

မရှိပါ  ရှိပါသည်

ကျေးရွာခေါင်းဆောင်

အမည် ဦးကျော်စွာ

လက်မှတ် [Signature] နေ့စွဲ ၁၆. ၉. ၂၀၁၉

လူထုစည်းရုံးရေးမှူး

အမည် ဦးစောကျော်စွာ

လက်မှတ် [Signature] နေ့စွဲ ၁၆. ၉. ၂၀၁၉

ပုံစံ - စ-၂ - စီမံကိန်းစက်ဝန်းအချိန်ဇယား (PC 2)

လမ်းညွှန်ချက်၊ သက်ဆိုင်ရာလူထုစည်းရုံးရေးပူး/လက်ထောက်နည်းပညာပူးများမှ စီမံကိန်းစက်ဝန်းအဆင့်တစ်ခုစီပြီးစီးတိုင်းကျေးရွာနှင့် ကျေးရွာအုပ်စုအတွက် ဤပုံစံကိုဖြည့်သွင်းရမည်။								
စည်းရုံးရေးပူး/လက်ထောက်နည်းပညာရေးပူးဝန်ထမ်း အမည် - <u>ဦးစော နယ် ဦးမျိုး</u>								
နေ့စွဲ			စက်ဝန်းအားအမှတ်ခြစ်ပါ <input type="checkbox"/> စက်ဝန်း(၁) <input type="checkbox"/> စက်ဝန်း(၂) <input type="checkbox"/> စက်ဝန်း(၃) <input checked="" type="checkbox"/> စက်ဝန်း (၄)					
ပြည်နယ်/တိုင်း	မြို့နယ်	ကျေးရွာအုပ်စု	ကျေးရွာ					
ကယား	လွိုင်ကော်	ဦးကယ်	ဒေါ်တ(ဒွါ) (ကယား)					
စီမံကိန်းဆောင်ရွက်မှုအဆင့်များ	နေ့စွဲ		အစည်းအဝေးတွင်တက်ရောက်သူအရေအတွက်					
	စတင်သည့်နေ့	ပြီးဆုံးသည့်နေ့	အမျိုးသားအရေအတွက်	အမျိုးသမီးအရေအတွက်	အိမ်ထောင်စုအရေအတွက်	လူမျိုးစုတက်ရောက်သူအရေအတွက်နှင့် လူမျိုးစုအမည်	အိမ်ထောင်စုပေါင်း	အိမ်ထောင်စု %
၁။ ကျေးရွာစီမံကိန်း မိတ်ဆက်အစည်းအဝေး	၁၈-၉-၁၉	၁၈-၉-၁၉	၄၄	၃၆	၈၀	မဇာ ပအိုဝ်း ၂ ကယား ၂	၁၀၄	
၂။ ကျေးရွာခွဲ ငြိမ်းရေး စီမံချက်ရေးဆွဲခြင်း အစည်းအဝေး	၁၈-၉-၁၉	၁၈-၉-၁၉	၄၄	၃၆	၈၀	" "	၁၀၄	
၃။ ကျေးရွာအုပ်စု လုပ်ငန်းဆုံး ဖြတ်ချက်ချသည့်အစည်းအဝေး								
၄။ မြို့နယ်အဆင့်စီမံကိန်းရေးဆွဲရေး နှင့် အကောင်အထည်ဖော်ရေးကော်မတီ၏ စီမံကိန်း သုံးသပ်မှုအစည်းအဝေး	၁၁-၁၂-၂၀၁၉	၁၁-၁၂-၂၀၁၉	မလို	မလို	မလို	မလို		
၅။ မြို့နယ် စီမံကိန်းရေးဆွဲရေး နှင့်အကောင်အထည်ဖော်ရေးကော်မတီ၏ဆုံးဖြတ်မှုကို ရွာသို့ အသိပေးအကြောင်းကြားသည့်အစည်းအဝေး	၉-၁-၂၀၂၀	၉-၁-၂၀၂၀	၅၂	၄၂	၉၄	 ကယား ၉၃ ပအိုဝ်း - ၁	၁၀၉	

၆။ စီမံကိန်းလုပ်ငန်းခွဲစီမံချက်ရေးဆွဲခြင်း အစည်းအဝေး	မလို	မလို	မလို	မလို	မလို	မလို	မလို	မလို
၆.၁။ စီမံကိန်းလုပ်ငန်း အကောင်အထည်ဖော် ရေးဆွဲအစဉ် ရေးဆွဲခြင်း	၉.၁၂၅၀	၉.၁၂၅၀	၅၂	၄၂	၉၄	ကမာ - ၉၃ မချိန် - ၁	၁၀၉	
၆.၂။ ဝယ်ယူရေးဆွဲအစဉ် ရေးဆွဲခြင်း	၉.၁၂၅၀	၉.၁၂၅၀	၅၂	၄၂	၉၄	ကမာ - ၉၅ မချိန် - ၅	၁၀၉	
၆.၃။ ဘဏ္ဍာရေးကုန်ကျမှု လျာထားအစီအစဉ် ရေးဆွဲခြင်း	၉.၁၂၅၀	၉.၁၂၅၀	၅၂	၄၂	၉၄	ကမာ - ၉၃ မချိန် - ၁	၁၀၉	
၆.၄။ ပြင်/ထိန်းအစီအစဉ် ရေးဆွဲခြင်း	၉.၁၂၅၀	၉.၁၂၅၀	၅၂	၄၂	၉၄	ကမာ - ၉၃ မချိန် - ၁	၁၀၉	
၇။ စီမံကိန်းလုပ်ငန်းခွဲ တိုးတက်မှု စောင့်ကြည့် အစည်းအဝေး	မလို	မလို	မလို	မလို	မလို	မလို	မလို	မလို
၇.၁။ အစည်းအဝေး ပထမအကြိမ်								
၇.၂။ အစည်းအဝေး ဒုတိယအကြိမ်								
၇.၃။ အစည်းအဝေး တတိယအကြိမ်								
၈။ စီမံကိန်းလုပ်ငန်းခွဲ အပြီးသတ်စစ်ဆေးခြင်း အစည်းအဝေး								
၉။ လူထုစစ်ဆေးခွဲအစည်းအဝေး								

# ပထမနှစ်စက်ဝန်းကျေးရွာဖွံ့ဖြိုးရေးဦးစားပေးအစီအစဉ်

ပုံစံ - ၀ - ၃ ကျေးရွာဖွံ့ဖြိုးရေး ဦးစားပေးအစီအစဉ် (Form PC 3)

လမ်းညွှန်ချက်၊ အဆင့်(၃)	ကျေးရွာမှိုက်မှန်းချက်အစည်းအဝေး ပြီးဆုံးသောအခါ ကျေးရွာစီမံကိန်း အထောက်အကူပြု ကော်မတီသည် လူထုစည်းရုံးရေးမှူးအကူအညီဖြင့် ဤပုံစံကိုပြည့်စုံအောင် ဖြည့်သွင်းရမည်။
လူထုစည်းရုံးရေးမှူး/ဝန်ထမ်း အမည်	ခင်စင်စင်
နေ့စွဲ	၂၀၁၀.၁၀.၂၀
	စက်ဝန်းအား အမှတ်ခြစ်ပါ (✓) ၂ စက်ဝန်း(၁) <input type="checkbox"/> စက်ဝန်း(၂) <input type="checkbox"/> စက်ဝန်း(၃) <input type="checkbox"/> စက်ဝန်း(၄)
ပြည်နယ်/တိုင်း	ကျေးရွာအုပ်စု
မြို့နယ်/ကျေးရွာ	ကျေးရွာ

က။ အခက်အခဲအတားအဆီးများအားဆွေးနွေးခြင်း - ယခုလက်ရှိအခြေအနေတွင် ဤကျေးရွာဖွံ့ဖြိုးတိုးတက်ရေးအတွက် အဓိက အခက်အခဲအတားအဆီးများသည် မည်သည်များဖြစ်ပါသည်။ (အမျိုးသား/သမီး အနည်းဆုံးအခက်အခဲ ၅ ခုစီဖော်ပြပါ)

အမျိုးသား အဖွဲ့မှ တင်ပြသောအခက်အခဲအတားအဆီးများ	အမျိုးသမီး အဖွဲ့မှတင်ပြသောအခက်အခဲအတားအဆီးများ
၀ စက်ဝန်းပေးရန် လိုအပ်ချက်များ	၀ မြို့နယ်အတွင်း ရေရရှိရေး
၂ စက်ဝန်းပေးရန် လိုအပ်ချက်များ	၂ မြို့နယ်အတွင်း ရေရရှိရေး (ရွာအတွင်း)
၃ စက်ဝန်းပေးရန် လိုအပ်ချက်များ	၃ စက်ဝန်းပေးရန် လိုအပ်ချက်များ
၄ စက်ဝန်းပေးရန် လိုအပ်ချက်များ	၄ စက်ဝန်းပေးရန် လိုအပ်ချက်များ
၅ စက်ဝန်းပေးရန် လိုအပ်ချက်များ	၅ စက်ဝန်းပေးရန် လိုအပ်ချက်များ

ခ။ မျှော်မှန်းခြင်း - နောင်လာမည့် ( ၅ ) နှစ် အတွင်း ကျေးရွာဖွံ့ဖြိုးရေး မျှော်မှန်းလျာထားချက်များအား တင်ပြပါ။

အမျိုးသားအဖွဲ့မှ တင်ပြသောမျှော်မှန်းချက်များ	အမျိုးသမီးအဖွဲ့မှ တင်ပြသောမျှော်မှန်းချက်များ
၀ စက်ဝန်းပေးရန် လိုအပ်ချက်များ	၀ မြို့နယ်အတွင်း ရေရရှိရေး
၂ စက်ဝန်းပေးရန် လိုအပ်ချက်များ	၂ မြို့နယ်အတွင်း ရေရရှိရေး
၃ စက်ဝန်းပေးရန် လိုအပ်ချက်များ	၃ စက်ဝန်းပေးရန် လိုအပ်ချက်များ
၄ စက်ဝန်းပေးရန် လိုအပ်ချက်များ	၄ စက်ဝန်းပေးရန် လိုအပ်ချက်များ
၅ စက်ဝန်းပေးရန် လိုအပ်ချက်များ	၅ စက်ဝန်းပေးရန် လိုအပ်ချက်များ

ဂ။ လူထုစီမံကိန်း၏ လာမည့် ( ၄ ) နှစ်အတွက် အကျိုးဝင်သော ဦးစားပေး ဖွံ့ဖြိုးတိုးတက်မှု လုပ်ငန်း အစီအစဉ်များအားဖော်ပြပါ။

အဆင့်	ကျေးရွာအတွက် ဦးစားပေး ဖွံ့ဖြိုးတိုးတက်မှု လုပ်ငန်းစဉ်များ	အဆိုပြုသူ (အမျိုးသားများ/ အမျိုးသမီးများ/အမျိုးသား+ အမျိုးသမီး)	ခန့်မှန်းကုန်ကျ စရိတ်	အကျိုးခံစားခွင့်ရှိသူ ခန့်မှန်းခြေ အရေအတွက်
၀	စက်ဝန်းပေးရန်	က+ဗ	၀၉၃ သိန်း	၅၆၈ ဦး
၂				
၃	ရေရရှိရေး	က+ဗ	၈၄ သိန်း	၅၆၈ ဦး
၄	ရေရရှိရေး	မ	၃၉ သိန်း	၅၆၈ ဦး
၅	ရေရရှိရေး	က	၁၆၈ သိန်း	၅၆၈ ဦး

က။ အခက်အခဲအတားအဆီးများအားဆွေးနွေးခြင်း

အမျိုးသားအဖွဲ့မှ တင်ပြသောအခက်အခဲအတားအဆီးများ		အမျိုးသမီးများအဖွဲ့မှ တင်ပြသောအတားအဆီးများ	
၁	အားလုံးကား၊ ဂေဟစနစ်၊ မြေဧရိယာ	၁	စိုက်ပျိုးရေး၊ ကွင်းကျင်း၊ မြေဧရိယာ
၂	စိုက်ပျိုးရေး၊ ကွင်းကျင်း၊ မြေဧရိယာ	၂	အားလုံးကား၊ ဂေဟစနစ်
၃	စိုက်ပျိုးရေး၊ ကွင်းကျင်း၊ မြေဧရိယာ	၃	အားလုံးကား၊ ဂေဟစနစ်၊ မြေဧရိယာ
၄	အားလုံးကား၊ ဂေဟစနစ်၊ မြေဧရိယာ	၄	စိုက်ပျိုးရေး၊ ကွင်းကျင်း၊ မြေဧရိယာ
၅	စိုက်ပျိုးရေး၊ ကွင်းကျင်း၊ မြေဧရိယာ	၅	အားလုံးကား၊ ဂေဟစနစ်၊ မြေဧရိယာ

ခ။ မျှော်မှန်းချက်

အမျိုးသားအဖွဲ့မှ တင်ပြသောမျှော်မှန်းချက်များ		အမျိုးသမီးအဖွဲ့မှ တင်ပြသောမျှော်မှန်းချက်များ	
၁	စိုက်ပျိုးရေး၊ ကွင်းကျင်း၊ မြေဧရိယာ	၁	စိုက်ပျိုးရေး၊ ကွင်းကျင်း၊ မြေဧရိယာ
၂	အားလုံးကား၊ ဂေဟစနစ်၊ မြေဧရိယာ	၂	စိုက်ပျိုးရေး၊ ကွင်းကျင်း၊ မြေဧရိယာ
၃	စိုက်ပျိုးရေး၊ ကွင်းကျင်း၊ မြေဧရိယာ	၃	အားလုံးကား၊ ဂေဟစနစ်၊ မြေဧရိယာ
၄	အားလုံးကား၊ ဂေဟစနစ်၊ မြေဧရိယာ	၄	စိုက်ပျိုးရေး၊ ကွင်းကျင်း၊ မြေဧရိယာ
၅	စိုက်ပျိုးရေး၊ ကွင်းကျင်း၊ မြေဧရိယာ	၅	အားလုံးကား၊ ဂေဟစနစ်၊ မြေဧရိယာ

ဂ။ လူထုစိမ့်ကိန်း၏ လာမည့်(၄)နှစ်အတွက် အကျိုးဝင်သော ဦးစားပေးဖွံ့ဖြိုးတိုးတက်မှုလုပ်ငန်း အစီအစဉ်များအား ဖော်ပြပါ။

အဆင့်	ကျေးရွာအတွက် ဦးစားပေးဖွံ့ဖြိုးတိုးတက်မှု လုပ်ငန်းစဉ်များ	အဆိုပြုသူ(အမျိုးသားများ၊ အမျိုးသမီးများ၊ အမျိုးသား+အမျိုးသမီး)	ခန့်မှန်းကုန်ကျစရိတ်	အကျိုးခံစားခွင့်ရှိ သူ ခန့်မှန်းခြေ အရေအတွက်
၁				
၂				
၃				
၄				
၅				

ဃ။ လူထုစိမ့်ကိန်း၏ လာမည့်(၄)နှစ်အတွက် အကျိုးမဝင်သော ဦးစားပေးဖွံ့ဖြိုးတိုးတက်မှုလုပ်ငန်း အစီအစဉ်များအား ဖော်ပြပါ။

အဆင့်	ကျေးရွာအတွက် ဦးစားပေးဖွံ့ဖြိုးတိုးတက်မှု လုပ်ငန်းစဉ်များ	အဆိုပြုသူ(အမျိုးသားများ၊ အမျိုးသမီးများ၊ အမျိုးသား+အမျိုးသမီး)	အခန်းကဏ္ဍ
၁			
၂			
၃			
၄			
၅			

၊ လူထုစီမံကိန်း၏ လာမည့် ( ၄ ) နှစ်အတွက် အကျုံးမဝင်သော ဦးစားပေး ဖွံ့ဖြိုးတိုးတက်မှု လုပ်ငန်း အစီအစဉ်များအားဖော်ပြပါ။

အဆင့်	ကျေးရွာအတွက် ဦးစားပေး ဖွံ့ဖြိုး တိုးတက်မှု လုပ်ငန်းစဉ်များ	အဆိုပြုသူ (အမျိုးသားများ/ အမျိုးသမီးများ/အမျိုးသား+ အမျိုးသမီး)	အခန်းကဏ္ဍ
၁	မို့. ရာဇဇာတ် - နံရံချခြင်း	က	
၂	ယင်းရွာရှိ မိသားစုများအား	ခ	
၃			
၄			
၅			

ခေါင်းဆောင်၊ ကျေးရွာစီမံကိန်းအထောက်အကူပြုကော်မီတီမှ အတည်ပြုသည်။

အမည် ဒေါ်စန္ဒာမာရီ ----- လက်မှတ် ----- စန္ဒာမာရီ ----- နေ့စွဲ ၂၆.၁.၂၀၁၇ -----

ဒုတိယနှစ်စက်ဝန်းကျေးရွာဖွံ့ဖြိုးရေးဦးစားပေးအစီအစဉ်

ပုံစံ - ၈ - ၃ ကျေးရွာဖွံ့ဖြိုးရေး ဦးစားပေးအစီအစဉ် (Form PC 3)

လယ်ညွှန်ရွက် အဆင့်(၃) ကျေးရွာပျော်ပန်းချက်အစည်းအဝေး ပြီးဆုံးသောအခါ ကျေးရွာစီမံကိန်း အထောက်အကူပြု မကော်မတီသည် လူထုစည်းရုံးရေးမှူးအရာရှိအဖြစ် ဤပုံစံကိုပြည့်စုံအောင် ဖြည့်သွင်းရမည်။

လူထုစည်းရုံးရေးမှူး/ဝန်ထမ်း အမည် **ဒေါ်တင်မြ**  
 ဝန်ထမ်းအမှတ် **၁၁.၁၀-၂၀၁၇** စက်ဝန်းအား အမှတ်ဖြစ်ပါ (✓)  စက်ဝန်း(၁)  
 စက်ဝန်း(၂)  စက်ဝန်း(၃)  စက်ဝန်း(၄)

ပြည်နယ်/တိုင်း **ကယား** ကျွဲမြေခရိုင် **ကျေးရွာအုပ်စု** **ချီကယ်** ကျေးရွာ **ဒေါ်တင်မြ (ကယား)**

က။ အခက်အခဲအတားအဆီးများအားလျှော့ချပေးခြင်း - ယခုလက်ရှိအခြေအနေတွင် ဤကျေးရွာဖွံ့ဖြိုးတိုးတက်ရေးအတွက် အဓိက အခက်အခဲအတားအဆီးများသည် မည်သည့်အရာဖြစ်ပါသနည်း။ (အမျိုးသား/သမီး အနည်းဆုံးအကျိုးခံ ၅ ခုစီပါပြပါ)

အမျိုးသား အဖွဲ့မှ တင်ပြသောအခက်အခဲအတားအဆီးများ	အမျိုးသမီး အဖွဲ့မှတင်ပြသောအခက်အခဲအတားအဆီးများ
၁။ စားနပ်ရိက္ခာမရဘဲ နေထိုင်ခြင်း	၁။ မိမိတို့အဖွဲ့အား ကျန်းမာရေးကုသပေးခြင်း
၂။ နေရာမရဘဲ နေထိုင်ခြင်း	၂။ စားနပ်ရိက္ခာမရဘဲ နေထိုင်ခြင်း
၃။ စားနပ်ရိက္ခာမရဘဲ နေထိုင်ခြင်း	၃။ ကလေးများ ပညာရရှိစေခြင်း
၄။ ကလေးများ ပညာရရှိစေခြင်း	၄။ ကလေးများ ကျန်းမာရေးကုသပေးခြင်း
၅။ စားနပ်ရိက္ခာမရဘဲ နေထိုင်ခြင်း	၅။ စားနပ်ရိက္ခာမရဘဲ နေထိုင်ခြင်း
၆။ နေရာမရဘဲ နေထိုင်ခြင်း	၆။ စားနပ်ရိက္ခာမရဘဲ နေထိုင်ခြင်း
၇။ စားနပ်ရိက္ခာမရဘဲ နေထိုင်ခြင်း	၇။ စားနပ်ရိက္ခာမရဘဲ နေထိုင်ခြင်း

ခ။ ကလေးများ ပညာရရှိစေခြင်း - နောင်လာမည့် ( ၅ ) နှစ် အတွင်း ကျေးရွာဖွံ့ဖြိုးရေး ပျော်ပန်းချက်များအား တင်ပြပါ။

အမျိုးသားအဖွဲ့မှ တင်ပြသောပျော်ပန်းချက်များ	အမျိုးသမီးအဖွဲ့မှ တင်ပြသောပျော်ပန်းချက်များ
၁။ စားနပ်ရိက္ခာမရဘဲ နေထိုင်ခြင်း	၁။ စားနပ်ရိက္ခာမရဘဲ နေထိုင်ခြင်း
၂။ နေရာမရဘဲ နေထိုင်ခြင်း	၂။ စားနပ်ရိက္ခာမရဘဲ နေထိုင်ခြင်း
၃။ စားနပ်ရိက္ခာမရဘဲ နေထိုင်ခြင်း	၃။ ကလေးများ ပညာရရှိစေခြင်း
၄။ ကလေးများ ပညာရရှိစေခြင်း	၄။ ကလေးများ ကျန်းမာရေးကုသပေးခြင်း
၅။ စားနပ်ရိက္ခာမရဘဲ နေထိုင်ခြင်း	၅။ စားနပ်ရိက္ခာမရဘဲ နေထိုင်ခြင်း
၆။ နေရာမရဘဲ နေထိုင်ခြင်း	၆။ စားနပ်ရိက္ခာမရဘဲ နေထိုင်ခြင်း
၇။ စားနပ်ရိက္ခာမရဘဲ နေထိုင်ခြင်း	၇။ စားနပ်ရိက္ခာမရဘဲ နေထိုင်ခြင်း

ဂ။ လူထုစီမံကိန်း၏ လာမည့် ( ၄ ) နှစ်အတွက် အကန့်အသတ်ခံရသော ဦးစားပေး ဖွံ့ဖြိုးတိုးတက်မှု လုပ်ငန်း အစီအစဉ်များအားဖော်ပြပါ။



အဆင့်	ကျေးရွာအတွက် ဦးစားပေး ဖွံ့ဖြိုးတိုးတက်မှု လုပ်ငန်းစဉ်များ	အဆိုပြုသူ (အမျိုးသားများ/ အမျိုးသမီးများ/အမျိုးသား+ အမျိုးသမီး)	ခန့်မှန်းကုန်ကျ စရိတ်	အကျိုးခံစားခွင့်ရှိသူ ခန့်မှန်းခြေ အရေ အတွက်
၁	ဖွဲ့စည်းကျွမ်းကျင်ရေးသင်တန်း	m+b		၅၇၃
၂	ဆိုးရွားသော ရေအောက်ခြင်း	m		၅၇၃
၃	စာသင်ကျောင်း ဖွဲ့စည်းခြင်း	၆		၅၇၃
၄	မြို့ပြခြံစိုင်း			
၅				
၆				//
၇				
၈				

ဃ၊ လူထုစီမံကိန်း၏ လာမည့် ( ၄ ) နှစ်အတွက် အကန့်မပင်သော ဦးစားပေး ဖွံ့ဖြိုးတိုးတက်မှု လုပ်ငန်း အစီအစဉ်များအားဖော်ပြပါ။

အဆင့်	ကျေးရွာအတွက် ဦးစားပေး ဖွံ့ဖြိုး တိုးတက်မှု လုပ်ငန်းစဉ်များ	အဆိုပြုသူ (အမျိုးသားများ/ အမျိုးသမီးများ/အမျိုးသား+ အမျိုးသမီး)	အခန်းကဏ္ဍ
၁	တစ်ဖက်ခြမ်းခြံစိုင်းခြင်း	m+b	
၂	ရွေးကောက်ရရှိရန် ခွင့်ပြုရန်	m	
၃	အသက်စားကျောင်းဖွဲ့စည်းခြင်း	m+b	
၄	သာယာ၊ နေရာ၊ သာယာများ	m	
၅	ရေအောက်ခြင်း		

ခေါင်းဆောင်၊ ကျေးရွာစီမံကိန်းအထောက်အကူပြုကော်မတီမှ အတည်ပြုသည်။

အမည် ဦးကရားကျော် လက်မှတ် ကရားကျော် ဇန.စွ. ၁၁.၁၀.၂၀၁၇

တတိယနှစ်စက်ဝန်းကျေးရွာဖွံ့ဖြိုးရေးဦးစားပေးအစီအစဉ်

ပုံစံ - ၀-၃ ကျေးရွာဖွံ့ဖြိုးရေး ဦးစားပေးအစီအစဉ် (Form PC 3)

လယ်ညွှန်မှုကော်မရှင်(၃)ကျေးရွာမှော်မှန်းချက်အစည်းအဝေးပြီးဆုံးသောအခါ ကျေးရွာစီမံကိန်း အထောက်အကူပြု ကော်မတီသည် လူထုစည်းရုံးရေးမှူးအကူအညီဖြင့် ဤပုံစံကိုပြည့်စုံအောင် ဖြည့်သွင်းရမည်။

လူထုစည်းရုံးရေးမှူး/ဝန်ထမ်း အမည် **ဒေါ်စာအိ**

နေ့စွဲ **၂၀.၉.၂၀၁၈**

စက်ဝန်းအား အမှတ်ခြစ်ပါ (V)  စက်ဝန်း(၁)   
 စက်ဝန်း(၂)  စက်ဝန်း(၃)  စက်ဝန်း(၄)

ပြည်နယ်/တိုင်း <b>ကယား</b>	မြို့နယ် <b>အိုင်ဂဏက</b>	ကျေးရွာအုပ်စု <b>ဒွါကယ်</b>	ကျေးရွာ <b>ဒေါ်စာအိ (ကယား)</b>
-------------------------------	-----------------------------	--------------------------------	-----------------------------------

က၊ အခက်အခဲအတားအဆီးများအားဆွေးနွေးခြင်း -  
 ယခုလက်ရှိအခြေအနေတွင်ဤကျေးရွာဖွံ့ဖြိုးတိုးတက်ရေးအတွက်အဓိကအခက်အခဲအတားအဆီးများသည် မည်သည်များ ဖြစ်ပါသနည်း။ (အမျိုးသား/သမီး အနည်းဆုံးအခက်အခဲ ၅ ခုစီဖော်ပြပါ)

အုပ်စုဖွဲ့ဆွေးနွေးမှုများမှ တင်ပြသောအခက်အခဲအတားအဆီးများ

ဥက္ကဋ္ဌ: <b>လမ်းမများသည် ခြောက်လမ်းမများဖြစ်သောကြောင့် ဆွေးနွေး</b>	<input type="checkbox"/> ကျား <input checked="" type="checkbox"/> မကျား + မ
<b>လာရာခက်ခဲ</b>	
လူထုလေ့ရှိအစည်းအဝေးအား နောက်ပညာမရှိမှု <b>မာဇု</b>	<input checked="" type="checkbox"/> ကျား <input type="checkbox"/> မကျား + မ
<b>အတတ်ပညာမရှိပါ</b>	
ဆွေးနွေးရေးအဖွဲ့အစည်းပညာမရှိသောကြောင့် <b>ဓနိတကျ မပေးခြင်း</b>	<input type="checkbox"/> ကျား <input checked="" type="checkbox"/> မကျား + မ
<b>ခက်ခဲ</b>	
ကျောင်းအဆင့်မြင့်မီ <b>သိပ္ပံပညာဖြင့် ဖြစ်သောကြောင့် ကဏ္ဍအား</b>	<input type="checkbox"/> ကျား <input checked="" type="checkbox"/> မကျား + မ
<b>ကန့်သတ်ပါ</b>	
ဥက္ကဋ္ဌ <b>မူလတန်းကျောင်းသားများ ၅၀% သာ ကျောင်းရောက်</b>	<input type="checkbox"/> ကျား <input checked="" type="checkbox"/> မကျား + မ
<b>ရရှိခြင်း</b>	
<b>အားနည်းသောကြောင့်</b>	<input checked="" type="checkbox"/> ကျား <input type="checkbox"/> မကျား + မ

မ၊ မှော်မှန်းခြင်း နောင်လာမည့် (၅) နှစ် အတွင်း ကျေးရွာဖွံ့ဖြိုးရေး မှော်မှန်းချက်များအား တင်ပြပါ။

အုပ်စုဖွဲ့ဆွေးနွေးမှုများမှ တင်ပြသောမှော်မှန်းချက်များ

ဆွေးနွေးရေးအဖွဲ့အစည်းပညာမရှိသောကြောင့် <b>ကားဖြင့် တစ်ဝက်တစ်စာမရှိ</b>	<input type="checkbox"/> ကျား <input checked="" type="checkbox"/> မကျား + မ
<b>ထိခိုက်မှုများ</b>	
<b>သိပ္ပံပညာကွက်ဆိုးလာပြီး မိသားစုဝင်က ဆောင်ရွက်ရမည်</b>	<input type="checkbox"/> ကျား <input checked="" type="checkbox"/> မကျား + မ
<b>ကဆင်းရဲအားလျှော့ချ</b>	<input type="checkbox"/> ကျား <input checked="" type="checkbox"/> မကျား + မ
<b>ဥက္ကဋ္ဌ လမ်းမများ အာဟာရဆိုင် ကဆင်းရဲ</b>	<input type="checkbox"/> ကျား <input checked="" type="checkbox"/> မကျား + မ
<b>အားနည်းသောကြောင့်</b>	<input checked="" type="checkbox"/> ကျား <input type="checkbox"/> မကျား + မ
<b>သိပ္ပံပညာ ဆွေးနွေးမှုဖြင့် ထိခိုက်လာမည်</b>	<input checked="" type="checkbox"/> ကျား <input type="checkbox"/> မကျား + မ

ပုံစံ - ၈-၃ ကျေးရွာဖွံ့ဖြိုးရေး ဦးစားပေးအစီအစဉ် (Form PC 3)

လမ်းညွှန်စွာ အဆင့်(၃)ကျေးရွာဖွံ့ဖြိုးရေးအစည်းအဝေးပြီးဆုံးသောအခါ ကျေးရွာစီမံကိန်း အထောက်အကူပြု ကော်မတီသည် လူထုစည်းရုံးရေးပူးအကူအညီဖြင့် ဤပုံစံကိုပြည့်စုံအောင် ဖြည့်သွင်းရမည်။

လူထုစည်းရုံးရေးပူး/ဝန်ထမ်း အမည် **ဒေါ်စင်ဖြူ**

နေ့စွဲ **၂၀.၅.၂၀၁၈** စက်ဝန်းအား အမှတ်ခြစ်ပါ (✓)  စက်ဝန်း(၁)   
 စက်ဝန်း(၂)  စက်ဝန်း(၃)  စက်ဝန်း(၄)

ပြည်နယ်/တိုင်း	မြို့နယ်	ကျေးရွာအုပ်စု	ကျေးရွာ
ကယား	ရွှေပြင်ကော်	ချီကား	ဒေါ်တနား(ကယား)

က၊ အခက်အခဲအတားအဆီးများအားဆွေးနွေးခြင်း -  
 ယခုလက်ရှိအခြေအနေတွင်ဤကျေးရွာဖွံ့ဖြိုးတိုးတက်ရေးအတွက်အဓိကအခက်အခဲအတားအဆီးများသည် မည်သည်များ ဖြစ်ပါသနည်း။ (အမျိုးသား/သမီး အနည်းဆုံးအခက်အခဲ ၅ ခုစီဖော်ပြပါ)

အုပ်စုဖွဲ့ဆွေးနွေးမှုများမှ တင်ပြသောအခက်အခဲအတားအဆီးများ

အနီးအနားရှိ ရေအခက်အခဲ	<input type="checkbox"/> ကျား <input checked="" type="checkbox"/> မကျား + မ
အနီးအနားရှိ မြေအခက်အခဲ	<input checked="" type="checkbox"/> ကျား <input type="checkbox"/> မကျား + မ
အနီးအနားရှိ လူမှုအခက်အခဲ	<input type="checkbox"/> ကျား <input checked="" type="checkbox"/> မကျား + မ
အနီးအနားရှိ စီးပွားရေးအခက်အခဲ	<input type="checkbox"/> ကျား <input checked="" type="checkbox"/> မကျား + မ
	<input type="checkbox"/> ကျား <input type="checkbox"/> မကျား + မ
	<input type="checkbox"/> ကျား <input type="checkbox"/> မကျား + မ

ခ၊ မျှော်မှန်းခြင်း - နောင်လာမည့် ( ၅ ) နှစ် အတွင်း ကျေးရွာဖွံ့ဖြိုးရေး မျှော်မှန်းလျာထားချက်များအား တင်ပြပါ။

အုပ်စုဖွဲ့ဆွေးနွေးမှုများမှ တင်ပြသောမျှော်မှန်းချက်များ

ကျေးရွာဖွံ့ဖြိုးရေးအတွက် အကျိုးရှိမည့် အစီအစဉ်များ	<input checked="" type="checkbox"/> ကျား <input type="checkbox"/> မကျား + မ
ကျေးရွာဖွံ့ဖြိုးရေးအတွက် အကျိုးရှိမည့် အစီအစဉ်များ	<input type="checkbox"/> ကျား <input checked="" type="checkbox"/> မကျား + မ
ကျေးရွာဖွံ့ဖြိုးရေးအတွက် အကျိုးရှိမည့် အစီအစဉ်များ	<input type="checkbox"/> ကျား <input checked="" type="checkbox"/> မကျား + မ
ကျေးရွာဖွံ့ဖြိုးရေးအတွက် အကျိုးရှိမည့် အစီအစဉ်များ	<input type="checkbox"/> ကျား <input checked="" type="checkbox"/> မကျား + မ
ကျေးရွာဖွံ့ဖြိုးရေးအတွက် အကျိုးရှိမည့် အစီအစဉ်များ	<input type="checkbox"/> ကျား <input type="checkbox"/> မကျား + မ
ကျေးရွာဖွံ့ဖြိုးရေးအတွက် အကျိုးရှိမည့် အစီအစဉ်များ	<input type="checkbox"/> ကျား <input type="checkbox"/> မကျား + မ

၈။ လူထုစီမံကိန်း၏ လာမည့် (၄)နှစ်အတွက် အကျုံးမဝင်သော ဦးစားပေး ဖွံ့ဖြိုးတိုးတက်မှု လုပ်ငန်း အစီအစဉ်များအားဖော်ပြပါ။

အဆင့်	ဦးစားပေး ကျေးရွာအတွက် ဦးစားပေး ဖွံ့ဖြိုးတိုးတက်မှု လုပ်ငန်းစဉ်များ	အဆိုပြုသူ	အခန်းကဏ္ဍ	ဦးစားပေး အဆင်သတ်ပုံစံချက်	ခန့်မှန်း ကုန်ကျစရိတ်	အကျိုးခံစားခွင့်ရှိသူ ခန့်မှန်းခြေအရေအတွက်		
						ကျား	မ	ပေါင်း
၁	အိုးမဆောင်တောင်ရွာ ဖွံ့ဖြိုးရေး	ကမ	ကျေးရွာကမ္ဘာကျော်	၁	၂၁,၅၀၀,၀၀၀	၂၅၇	၂၇၈	၅၃၅
၂	ရွာတွင်းကျောက်ခွေ ဝယ်ယူရေး	ကမ	လမ်းပို့ဆောင်ရေး	၂	၂၈,၅၀၀,၀၀၀	၂၅၇	၂၇၈	၅၃၅
၃	ကျေးရွာအတွင်း ဖွံ့ဖြိုးရေး	ကမ	ပညာရေး	၃	၁၃,၀၀၀,၀၀၀	၂၅၇	၂၇၈	၅၃၅
၄								
၅								
၆								
၇								
၈								

၉။ လူထုစီမံကိန်း၏ လာမည့် (၄) နှစ်အတွက် အကျုံးမဝင်သော ဦးစားပေး ဖွံ့ဖြိုးတိုးတက်မှု လုပ်ငန်း အစီအစဉ်များအားဖော်ပြပါ။

အဆင့်	ကျေးရွာအတွက် ဦးစားပေး ဖွံ့ဖြိုးတိုးတက်မှု လုပ်ငန်းစဉ်များ	အဆိုပြုသူ (အမျိုးသားများ/ အမျိုးသမီးများ/ အမျိုးသား + အမျိုးသမီး)	အခန်းကဏ္ဍ
၁	တစ်ရွာကုံးမီးလင်းဖို့ စီမံကိန်း နှင့် မိကျေးရွာ	ကမ	မီးလင်းရေး
၂	အိုးမဆောင်ရွာအတွက်	က	ရွာကျေးရွာ
၃	ကျေးရွာအတွင်း ဖွံ့ဖြိုးရေး	ကမ	ပညာရေး
၄	ပညာရေးများ ပံ့ပိုးရေး	မ	ကစား
၅	လူမှုဝန်ထမ်းအတွက် အများစု	က	Livelihoods (non Agriculture)
၆	ကျေးရွာအတွင်း ဖွံ့ဖြိုးရေး		
၇	ကျေးရွာအတွင်း ဖွံ့ဖြိုးရေး	မ	Livelihoods (non Agriculture)
၈			

ခေါင်းစောင်။ ကျေးရွာစီမံကိန်းအထောက်အကူပြုကော်မတီမှအတည်ပြုသည်။  
 အမည် ..... ဦးကော့ကုမ္ဘာ ..... လက်မှတ် ..... ကလေးဂျယ် ..... ဝန်.စွဲ ..... ၂၀၁၉-၂၀၂၀

## စတုတ္ထနှစ်စက်ဝန်း ကျေးရွာဖွံ့ဖြိုးရေးဦးစားပေးအစီအစဉ်

### ပုံစံ - စ-၃ ကျေးရွာဖွံ့ဖြိုးရေး ဦးစားပေးအစီအစဉ် (Form PC 3)

လမ်းညွှန်ချက်၊ အဆင့်(၃)ကျေးရွာဖွံ့ဖြိုးရေးအစီအစဉ်အောက်အရပ်အဝေးပြီးဆုံးသောအခါ ကျေးရွာစီမံကိန်း အထောက်အကူပြု ကော်မတီသည် လူထုစည်းရုံးရေးများအကူအညီဖြင့် ဤပုံစံကိုပြည့်စုံအောင် ဖြည့်သွင်းရမည်။

လူထုစည်းရုံးရေးများ/ဝန်ထမ်း အမည် - ဦးအောင်ကျော်စွာ + ဦးဇွန်းရှည် (စို်ဖြုံ)

နေ့စွဲ ၁၈.၀၉.၂၀၁၉	စက်ဝန်းအား အမှတ်ဖြစ်ပါ (✓) <input type="checkbox"/> စက်ဝန်း(၁) <input type="checkbox"/> စက်ဝန်း(၂) <input type="checkbox"/> <input type="checkbox"/> စက်ဝန်း(၃) <input type="checkbox"/> စက်ဝန်း(၄)		
ပြည်နယ်/ထိုင်း ကယား	မြို့နယ် ပျဉ်းဝဲ	ကျေးရွာအုပ်စု ပျဉ်းကယ်	ကျေးရွာ ဒေါ်တ(ဒု: (ကယား))

က။ အခက်အခဲအတားအဆီးများအားဆွေးနွေးခြင်း - ယခုလက်ရှိအခြေအနေတွင်ဤကျေးရွာဖွံ့ဖြိုးတိုးတက်ရေးအတွက် အဓိကအခက်အခဲအတားအဆီးများသည် မည်သည်များဖြစ်ပါသနည်း။ (အမျိုးသား/သမီး အနည်းဆုံးအခက်အခဲ ၅ ခုစီဖော်ပြပါ)

အုပ်စုဖွဲ့ဆွေးနွေးမှုများမှ တင်ပြသောအခက်အခဲအတားအဆီးများ	
၁။ ကျေးရွာဖွံ့ဖြိုးရေးအတွက် လမ်းဆက်တစ်ခု ပြုပြင်ဆင်ခြင်ပေးရန် လိုအပ်ပြီး၊ မြေဧရိယာ နည်းပါးခြင်း၊ မြေဧရိယာ မညီညွတ်ခြင်း	<input checked="" type="checkbox"/> ကျား၊ ငမ <input type="checkbox"/> ကျား၊ + မ
၂။ မြို့နယ်အတွင်း ကျေးရွာဖွံ့ဖြိုးရေးအတွက် လမ်းဆက်တစ်ခု ပြုပြင်ဆင်ခြင်ပေးရန် လိုအပ်ပြီး၊ မြေဧရိယာ နည်းပါးခြင်း	<input type="checkbox"/> ကျား၊ ငမ <input checked="" type="checkbox"/> ကျား၊ + မ
၃။ မြေဧရိယာ နည်းပါးခြင်း၊ မြေဧရိယာ မညီညွတ်ခြင်း၊ မြေဧရိယာ နည်းပါးခြင်း	<input type="checkbox"/> ကျား၊ ငမ <input checked="" type="checkbox"/> ကျား၊ + မ
၄။ ကလေးငယ်များ ပညာရပ် မရရှိရန်နှင့် မြေဧရိယာ နည်းပါးခြင်း	<input type="checkbox"/> ကျား၊ ငမ <input type="checkbox"/> ကျား၊ + မ
၅။ မြေဧရိယာ နည်းပါးခြင်း	<input type="checkbox"/> ကျား၊ ငမ <input type="checkbox"/> ကျား၊ + မ
၆။ မြေဧရိယာ နည်းပါးခြင်း၊ မြေဧရိယာ မညီညွတ်ခြင်း	<input type="checkbox"/> ကျား၊ ငမ <input type="checkbox"/> ကျား၊ + မ
၇။ မြေဧရိယာ နည်းပါးခြင်း	<input type="checkbox"/> ကျား၊ ငမ <input type="checkbox"/> ကျား၊ + မ

ခ။ မျှော်မှန်းခြင်း- နောင်လာမည့် (၅)နှစ် အတွင်း ကျေးရွာဖွံ့ဖြိုးရေး မျှော်မှန်းလျာထားချက်များအား တင်ပြပါ။

အုပ်စုဖွဲ့ဆွေးနွေးမှုများမှ တင်ပြသောအခက်အခဲအတားအဆီးများ	
၁။ မြေဧရိယာ နည်းပါးခြင်း၊ မြေဧရိယာ မညီညွတ်ခြင်း	<input checked="" type="checkbox"/> ကျား၊ ငမ <input checked="" type="checkbox"/> ကျား၊ + မ
၂။ မြေဧရိယာ နည်းပါးခြင်း	<input type="checkbox"/> ကျား၊ ငမ <input checked="" type="checkbox"/> ကျား၊ + မ
၃။ မြေဧရိယာ နည်းပါးခြင်း	<input type="checkbox"/> ကျား၊ ငမ <input checked="" type="checkbox"/> ကျား၊ + မ
၄။ မြေဧရိယာ နည်းပါးခြင်း	<input type="checkbox"/> ကျား၊ ငမ <input checked="" type="checkbox"/> ကျား၊ + မ
၅။ မြေဧရိယာ နည်းပါးခြင်း	<input type="checkbox"/> ကျား၊ ငမ <input type="checkbox"/> ကျား၊ + မ

num:

	<input type="checkbox"/> ကျား <input type="checkbox"/> မ <input type="checkbox"/> ကျား+ မ
	<input type="checkbox"/> ကျား <input type="checkbox"/> မ <input type="checkbox"/> ကျား+ မ

၈။ လူထုစီမံကိန်း၏ လာမည့် (၄) နှစ်အတွက် အကျုံးဝင်သော ဦးစားပေး ဖွံ့ဖြိုးတိုးတက်မှု လုပ်ငန်း အစီအစဉ်များအားဖော်ပြပါ။

ဦးစားပေးအဆင့်	ကျေးရွာအတွက် ဦးစားပေး ဖွံ့ဖြိုးတိုးတက်မှု လုပ်ငန်းစဉ်များ	အဆိုပြုသူ (အမျိုးသားများ/အမျိုးသမီးများ/အမျိုးသား+အမျိုးသမီး)	အခန်းကဏ္ဍ	ဦးစားပေးအဆင့်သတ်မှတ်ချက်	ခန့်မှန်းကုန်ကျစရိတ်	အကျိုးခံစားခွင့်ရှိသူ ခန့်မှန်းခြေအရေအတွက်		
						ကျား	မ	ပေါင်း
၁ ✓	ကျေးရွာ ဣန္ဒာဏ်လမ်း ၆၂၆၆၆၆	m + u	လမ်းပန်းဆက်သွယ်ရေး	၂၆	၁၇,၀၀၀,၀၀၀	၃၂	၃၀၅	၆၃၄
၂ ✓	ကျေးရွာ နီးမောင်းခြံစုနယ် ရှိ ဣန္ဒာဏ်လမ်း	m + u	လမ်းပန်းဆက်သွယ်ရေး	၀၈	၇,၀၀၀,၀၀၀	၃၂	၃၀၅	၆၃၄
၃ ✓	ကျေးရွာ တွင်းလမ်း ကျောက်စွဲလမ်း	m + u	လမ်းပန်းဆက်သွယ်ရေး	၂၅	၁၅,၀၀၀,၀၀၀	၃၂	၃၀၅	၆၃၄
၄	၂၆-၆၆							
၅ ✓	စာအုပ် ကျောင်း ခြံစုနယ် ရှိ ၈၈၆၆	m + u	ပညာရေး	၀၈	၁၈၀၀၀၀၀	၃၂	၃၀၅	၆၃၄
၆								
၇								
၈								

၉။ လူထုစီမံကိန်း၏ လာမည့် (၄) နှစ်အတွက် အကျုံးမဝင်သော ဦးစားပေး ဖွံ့ဖြိုးတိုးတက်မှု လုပ်ငန်း အစီအစဉ်များအားဖော်ပြပါ။

အဆင့်	ကျေးရွာအတွက် ဦးစားပေး ဖွံ့ဖြိုး တိုးတက်မှု လုပ်ငန်းစဉ်များ	အဆိုပြုသူ (အမျိုးသားများ/အမျိုးသမီးများ/အမျိုးသား+အမျိုးသမီး)	အခန်းကဏ္ဍ
၁	အောင်စွေရ ဗဟိုဌာန ၇၇ ဖွဲ့စည်း	m + u	livelihoods
၂	( နိုင်ကယ် ဖွဲ့စည်းပေးပါ )		
၃	ဧည့်သည်၊ အဖွဲ့အစည်း ဗဟိုဌာန ၇၇		
၄	ဗဟိုဌာန ၇၇		
၅			
၆			

ခေါင်းဆောင်၊ ကျေးရွာစီမံကိန်းအထောက်အကူပြုကော်မတီမှအတည်ပြုသည်။

အမည် ဒေါ်ကလေးအုန်း လက်မှတ် MAUNG AUNG နေ့စွဲ ၁၈.၆.၂၀၁၉

နေ့ရက်	၂၈ - ၄ - ၂၀၂၄	အချိန်	၉:၀၀ AM မှ ၄:၀၀ PM ထိ
နေရာ	ကျေးရွာ အုပ်စု မဆောင်	ကျေးရွာအုပ်စု/ကျေးရွာ	ဒေါ်တင်ကြီးကလေး / သိုက်ကယ်
မြို့နယ်	ကျွန်းကျွန်း	ပြည်နယ်	ကယား
အစည်းအဝေးအစီရင်ခံစာ			
၁	စီမံကိန်း ဖိတ်ခေါ်ခြင်း		
၂	စီမံကိန်း ခက်တိုင်း		
၃	ခေတ်မီ ဝန်ထမ်း နှင့် ကော်မတီ ဝင်များ ရွေးချယ်ခြင်း		
၄	PRA Tools		
၅	ကျေးရွာ အုပ်စု အဖွဲ့ဝင်များ၊ ဖွဲ့စည်းပုံ၊ နည်းစနစ်၊ နည်းလမ်း		
ဆွေးနွေးသည့်အကြောင်းအရာများ			ဦးဆောင်ဆွေးနွေးသူ
<ul style="list-style-type: none"> <li>- စီမံကိန်း ဖိတ်ခေါ်ခြင်း ၊ စီမံကိန်း ခက်တိုင်း ၊ အကြောင်း ဖြစ်ပေါ်တင်ပြခြင်း နှင့် ကော်မတီ ဝင်များ၏ ကော်မတီ အဖွဲ့ဝင်များ ဖြစ်ခြင်း</li> <li>- ကော်မတီ ဝင်များ ၊ နည်းစနစ်၊ နည်းလမ်း ဖြစ်ခြင်း</li> <li>- ပျော်ရွှင်စရာ နှင့် နည်းစနစ်၊ နည်းလမ်း ဖြစ်ခြင်း ၊ နည်းစနစ်၊ နည်းလမ်း ဖြစ်ခြင်း ၊ နည်းစနစ်၊ နည်းလမ်း ဖြစ်ခြင်း ၊ နည်းစနစ်၊ နည်းလမ်း ဖြစ်ခြင်း</li> <li>- ကျေးရွာ အုပ်စု၊ နည်းစနစ်၊ နည်းလမ်း ၊ ကော်မတီ ဝင်များ ၊ ဖွဲ့စည်းပုံ၊ နည်းစနစ်၊ နည်းလမ်း ဖြစ်ခြင်း</li> </ul>			<ul style="list-style-type: none"> <li>ဦးဆောင်ဆွေးနွေးသူ</li> <li>ဦးကျော်စွာ (မိမိ)</li> <li>ဦးကျော်စွာ (မိမိ)</li> </ul>
ဆွေးနွေးဆုံးဖြတ်ချက်များ-			
<ul style="list-style-type: none"> <li>- ကော်မတီ ဝင်များ ၊ နည်းစနစ်၊ နည်းလမ်း ၊ စီမံကိန်း နှင့် နည်းစနစ်၊ နည်းလမ်း ဖြစ်ခြင်း ၊ နည်းစနစ်၊ နည်းလမ်း ဖြစ်ခြင်း</li> <li>- PRA Tools ၊ နည်းစနစ်၊ နည်းလမ်း ၊ နည်းစနစ်၊ နည်းလမ်း ၊ နည်းစနစ်၊ နည်းလမ်း ဖြစ်ခြင်း ၊ နည်းစနစ်၊ နည်းလမ်း ဖြစ်ခြင်း</li> <li>- ကျေးရွာ အုပ်စု၊ နည်းစနစ်၊ နည်းလမ်း ၊ ကော်မတီ ဝင်များ ၊ ဖွဲ့စည်းပုံ၊ နည်းစနစ်၊ နည်းလမ်း ဖြစ်ခြင်း ၊ နည်းစနစ်၊ နည်းလမ်း ဖြစ်ခြင်း</li> </ul>			
အကြံပြုချက်များ-			
<ul style="list-style-type: none"> <li>- ၁၀၀ စီမံကိန်း ၊ နည်းစနစ်၊ နည်းလမ်း ၊ နည်းစနစ်၊ နည်းလမ်း ၊ နည်းစနစ်၊ နည်းလမ်း ဖြစ်ခြင်း ၊ နည်းစနစ်၊ နည်းလမ်း ဖြစ်ခြင်း</li> </ul>			

မှတ်တမ်းပြုစုသူ ဦးကျော်စွာ  
 ရာထူး - ပျော်ရွှင်စရာ ရွာ များ

ကဏ္ဍအလိုက်ဦးစားပေးလုပ်ငန်းအကျဉ်းချုပ်ဇယား

ကဏ္ဍ	စဉ်	လုပ်ငန်းအမျိုးအစား	အဆိုပြုသူ (အမှန်ဖြစ်ရန်)			ခုနှစ်	ထောက်ပံ့မည့်အဖွဲ့ အစည်း(သို့) ဌာန	မှတ်ချက်
			ကျား	မ	ကျား +မ			
အခြေခံအဆောက်အအုံကဏ္ဍ(လမ်းတံတား၊ ရေရရှိရေးမီးလင်းရေး)	၁	ခန်းမဆောင်တည်ဆောက်ခြင်း			✓			
	၂	ကျေးရွာခန်းမဆောင်ခြံစည်းရိုးကာ ရံခြင်း			✓			
	၃	ကျေးရွာကုန်ထုတ်လမ်းပြုပြင်ခြင်း			✓			
	၄	ရွာတွင်းကျောက်ချောလမ်းခင်းခြင် း			✓			
	၅	တစ်ရွာလုံးမီးလင်းနိုင်ရေးခါတ်တိုင် ၊ မိတာ ရရှိရန်			✓			
	၆							
	၇							
လူမှုစီးပွားကဏ္ဍ(ပညာရေးကျန်းမာ ရေးနှင့်ဆိုင်သောအဆောက်အအုံများ နှင့် အခြားလိုအပ်ချက်များ)	၁	အလယ်တန်းကျောင်းရရှိရန်			✓			
	၂	စာသင်ကျောင်းခြံစည်းရိုးကာရံခြင် း			✓			
	၃				✓			
	၄							
အသက်မွေးဝမ်း ကြောင်းကဏ္ဍ	၁	စက်မှုလက်မှုသင်တန်းများ	✓					
	၂	စိုက်ပျိုးရေးနည်းပညာသင်တန်းရရှိ ရန်			✓			
	၃	မွေးမြူရေးသင်တန်းရရှိရန်			✓			
	၄	ဆိုင်ကယ်ပြင်သင်တန်းလျှပ်စစ်မီး ရိုက်သင်တန်း	✓					



	၅	ဆပ်ပြာပြုလုပ်ခြင်းသင်တန်း၊ အခြေခံစက်ချုပ်သင်တန်း			√			
သဘာဝသေးအန္တ ယ်လျော့ပါးရေးကဏ္ဍ	၁							
	၂							
	၃							
	၄							
	၅							
အခြားကဏ္ဍ(ဌာနဆိုင်ရာများသို့ လွှဲပြောင်းနိုင်ခြင်း နှင့် အကောင် အထည် ဖော်နိုင်ခြင်းမရှိသောလုပ်ငန်းများ)	၁	သီးနှံဈေးကွက်ရရှိရန်			√			
	၂	သာရေးနာရေးယာဉ်ရရှိရန်	√					
	၃							
	၄							
	၅							
	၆							
	၇							

ဦးစားပေးလုပ်ငန်းအကျဉ်းချုပ်ဇယား

စဉ်	လုပ်ငန်းအမည်	ဦးစားပေးအဆင့်	အဆိုပြုသူ (ကျား)	အဆိုပြုသူ (မ)	အဆိုပြုသူ (ကျား+မ)	မှတ်ချက်
၁။	ခန်းမဆောင်တည်ဆောက်ခြင်း	၁			✓	
၂။	ရွာတွင်းကျောက်ချောလမ်းခင်းရန်	၂			✓	
၃။	စာသင်ကျောင်းခြံစည်းရိုးပြုပြင်ခြင်း	၃			✓	
၄။	တစ်ရွာလုံးမီးလင်းနိုင်ရေးခါတ်တိုင်နှင့်မိတာရရှိရန်	၄			✓	
၅။	သီးနှံဈေးကွက်ရရှိရန်	၅	✓			
၆။	အလယ်တန်းကျောင်းတိုးမြှင့်ရရှိရန်	၆			✓	
၇။	သာရေး၊နာရေးယာဉ်များရရှိရန်	၇	✓			
၈။	လူငယ်၊လူရွယ်အတွက်စက်မှု၊လက်မှုသင်တန်းများရရှိရန်	၈	✓			
၉။	စိုက်ပျိုးရေးနည်းပညာသင်တန်းရရှိရန်	၉			✓	
၁၀။	မွေးမြူရေးသင်တန်းရရှိရန်	၁၀			✓	
၁၁	ဆိုင်ကယ်ပြင်သင်တန်းလှုပ်စစ်မီးရိုက်သင်တန်း	၁၁	✓			
၁၂	ဆပ်ပြာပြုလုပ်သည့်သင်တန်း၊ အခြေခံစက်ချုပ်သင်တန်း	၁၂		✓		

ပါဝင်ဆွေးနွေးသူ

ကျား - ၄၄ဦး

မ - ၃၆ဦး

မှတ်တမ်းတင်သူ

အမည် - ဦးစောအယ်ဒိုမူး

ရာထူး - လူထုစည်းရုံးရေးမှူး

လုပ်ငန်းဆောင်ရွက်မှုမှတ်တမ်းခါတ်ပုံများ



