

ပြည်ထောင်စုသမ္မတမြန်မာနိုင်ငံတော်အစိုးရ
စိုက်ပျိုးရေး၊ မွေးမြူရေးနှင့်ဆည်မြောင်းဝန်ကြီးဌာန
ကျေးလက်ဒေသဖွံ့ဖြိုးတိုးတက်ရေးဦးစီးဌာန
လွိုင်ကော်-ရှားတောမြို့နယ်



လူထုဗဟိုပြုစီမံကိန်း

National Community Driven Development Project



ကျေးရွာဖွံ့ဖြိုးရေးအစီအစဉ် (၂၀၁၇-၂၀၁၈)
Village Development Plan(VDP)
လွိုင်ကော်မြို့နယ်၊ တီးလုံကျေးရွာအုပ်စု၊ ဒေါ်ခဲကျေးရွာ

မာတိကာ

အကြောင်းအရာ	စာမျက်နှာ
၁။ မြို့နယ်ပြင်မြေပုံ	၃
၂။ အုပ်စုမြေပုံ	၄
၃။ အုပ်စုတွင်ပါဝင်သောကျေးရွာများစာရင်း	၅
၄။ ကျေးရွာသမိုင်းကြောင်း(ကျေးရွာအခြေခံအချက်အလက်များ)	၆
၅။ လူထုပူးပေါင်းပါဝင်သော လူမှုဆန်းစစ်ခြင်းနှင့်အကဲဖြတ်ခြင်းလုပ်ငန်းစဉ် (PSA/PRA) အကျဉ်းချုပ်ဇယား	၈
၆။ လူမှုရေး နှင့် အရင်းအမြစ်ပြင်မြေပုံ	၉
၇။ လူမှုရေး နှင့် အရင်းအမြစ်ပြင်မြေပုံသုံးသပ်ချက်	၁၀
၈။ ဥစ္စာနေကြွယ်ဝမှုအဆင့် သတ်မှတ်ချက်ပြပုံ	၁၁
၉။ ဥစ္စာနေကြွယ်ဝမှုအဆင့်သတ်မှတ်ချက်ဇယားသုံးသပ်ချက်	၁၂
၁၀။ ရာသီခွင်ပြဇယား	၁၃
၁၁။ ရာသီခွင်ပြဇယားသုံးသပ်ချက်	၁၄
၁၂။ အရင်းအမြစ် အသုံးပြုမှုနှင့်ထိန်းချုပ်မှု	၁၅
၁၃။ အရင်းအမြစ် အသုံးပြုမှုနှင့်ထိန်းချုပ်မှု သုံးသပ်ချက်	၁၆
၁၄။ ပင့်ကူအိမ်ပြပုံ (ကျား၊မ)	၁၇
၁၅။ ပင့်ကူအိမ်သုံးသပ်ချက် (ကျား၊မ)	၁၈
၁၆။ အဖွဲ့အစည်းချိတ်ဆက်မှုပြပုံ	၁၉
၁၇။ အဖွဲ့အစည်းချိတ်ဆက်မှုပြပုံသုံးသပ်ချက်	၂၀
၁၈။ ကော်မတီဝင်များစာရင်း	၂၁
၁၉။ ကျေးရွာအချက်အလက်များ (ပုံစံ-၁)	၂၃
၂၀။ စီမံကိန်းအချိန်ဇယား (ပုံစံ-၂)	၂၆
၂၁။ ကျေးရွာဖွံ့ဖြိုးရေးဦးစားပေးအစီအစဉ် (ပုံစံ-၃)	၂၈
၂၂။ အစည်းအဝေးမှတ်တမ်းများ	၃၀
၂၃။ ကဏ္ဍအလိုက်ဦးစားပေးဖွံ့ဖြိုးရေးလုပ်ငန်းစဉ်များ	၃၁
၂၄။ ဦးစားပေးလုပ်ငန်းများရွေးချယ်ခြင်းဇယား	၃၄
၂၅။ ကျေးရွာဖွံ့ဖြိုးရေးအစီအစဉ်ဆောင်ရွက်မှုမှတ်တမ်းဇယား	၃၅

လွိုင်ကော်မြို့နယ်မြေပုံ

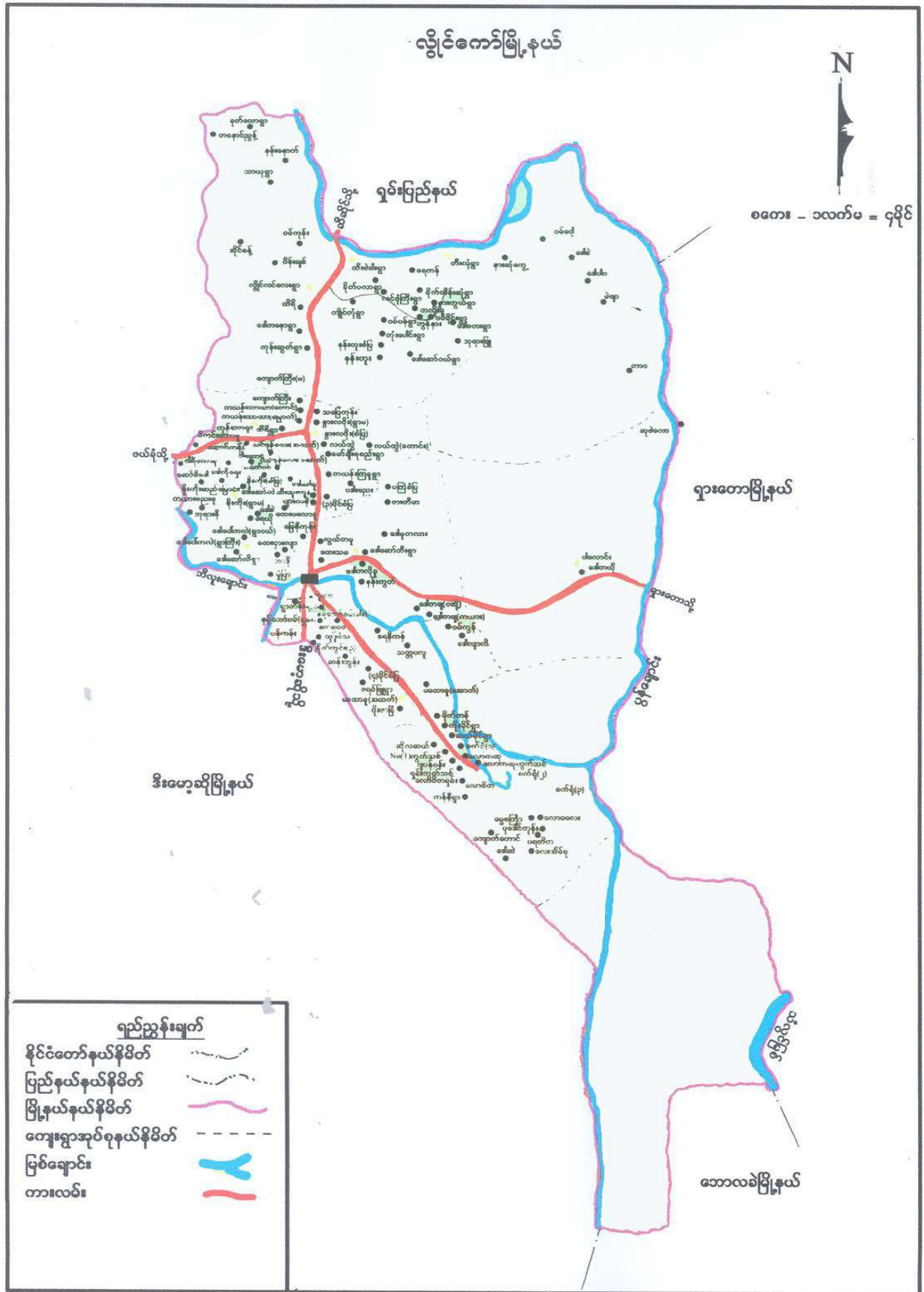

ကျေးရွာအုပ်စုမြေပုံ



ကျေးရွာအုပ်စုတွင် ပါဝင်သော ကျေးရွာများစာရင်း

စဉ်	ကျေးရွာအုပ်စုအမည်	ကျေးရွာအမည်	မှတ်ချက်
၁။	တီးလုံအုပ်စု	တီးလုံ	
၂။	တီးလုံအုပ်စု	နားဆုံကွေ့	
၃။	တီးလုံအုပ်စု	ဒေါစံ	
၄။	တီးလုံအုပ်စု	ဝမ်ငေါ့	
၅။	တီးလုံအုပ်စု	ဒေါပါပါး	
၆။	တီးလုံအုပ်စု	တာဝ	
၇။	တီးလုံအုပ်စု	မဲဖျာ	
၈။	တီးလုံအုပ်စု	လုံပု	

လူထုဗဟိုပြုစီမံကိန်းမှ လူထုပူးပေါင်းပါဝင်သောနည်းဖြင့် ပထမနှစ်စီမံကိန်း မိတ်ဆက်အစည်းအဝေး

(၂၀၁၇-၂၀၁၈) ခုနှစ်

ကျေးရွာအုပ်စုအမည် - တီးလုံအုပ်စု ကျေးရွာအမည် - ဒေါ်စံ ရက်စွဲ - ၁၆.၁၀.၂၀၁၇

၁။ ကျေးရွာသမိုင်း

ဒေါ်စံကျေးရွာကို(၁၉၈၀)ခုနှစ်တွင် အိမ်ခြေ(၈)အိမ် ၊ လူဦးရေ(၄၀)ဦးဖြစ် စတင်တည်ထောင်ခဲ့သည်။(၁၉၈၁) ခုနှစ်တွင် မူလတန်းစာသင်ကျောင်းဆောင် နှင့် ဘုရားကျောင်းဆောင် တစ်ဆောင်ကို ဆောက်လုပ်ခဲ့ကြသည်။ (၁၉၉၀)ခုနှစ်တွင် အိမ်ခြေ(၅၀)လူဦးရေ (၁၅၀)ဦးရှိပါသည်။ (၁၉၉၄)ခုနှစ်တွင် စစ်ကြောင်းများဝင်ရောက်ခဲ့သည်။ (၁၉၉၈)ခုနှစ်တွင် မိုးခေါင်ရေရှားသောကြောင့် စားဝတ်နေရေး အလွန် ကြပ်တည်းကြသည်။ (၂၀၀၀)ခုနှစ်တွင် နယ်မြေအေးချမ်းမှု မရှိသောကြောင့် အိမ်ခြေ(၅)အိမ်ခန့်ကမှ အပ ကျန်အိမ်ခြေများအားလုံး ထွက်ပြေးတိမ်းရှောင်ခဲ့ကြသည်။ (၂၀၀၁)ခုနှစ် အိမ်ခြေ(၃၅)အိမ် ပြန်လည် အခြေချ နေထိုင်ကြသည်။(၂၀၀၃)ခုနှစ်တွင် နယ်မြေအေးချမ်း မှုမရှိသောကြောင့် အိမ်ခြေ(၅)အိမ်မှအပ ကျန်အိမ်ခြေများအားလုံး ထွက်ပြေးတိမ်းရှောင်ခဲ့ကြသည်။ (၂၀၀၃)ခုနှစ်တွင် အိမ်ခြေ(၃၅)အိမ် ပြန်လည် အခြေချ နေထိုင်ကြသည်။ (၂၀၀၃)ခုနှစ်တွင် မီးဘေးကြောင့် အိမ်ခြေ(၂၈)လုံး မီးလောင်ပျက်စီးခဲ့ရသည်။ ၎င်း အိမ်ထောင်စုများကို လွိုင်ကော် ဂရုဏအဖွဲ့မှ ထောက်ပံ့ကူညီခဲ့သည်။ အစိုးတပ်မတော် (၅၃၀)တပ်ရင်းမှလည်း ထောက်ပံ့ကူညီခဲ့ပါသည်။ (၂၀၀၄)ခုနှစ်တွင် (Care Myanmar) အဖွဲ့ဝင်ရောက် လာပြီး စိုက်ပျိုးရေးနှင့် မွေးမြူရေးများ ထောက်ပံ့ခြင်းနှင့် (၂၀၀၆)ခုနှစ်တွင် ရေလှောက်ကန် (၄)လုံး ဆောက်လုပ်ပေးခဲ့ပါသည်။ (၂၀၀၆)ခုနှစ်တွင် ကိုယ်ထူကိုယ်ထ မူကြိုကျောင်း ဆောက်လုပ်ခဲ့ ကြသည်။ (၂၀၀၃)ခုနှစ်အတွင်း၌ ပြည်ထောင်စုအစိုးရနှင့် World Vision တို့ပူးပေါင်းကာ မူလတန်း ကျောင်းဆောင် သစ်တစ်ဆောင် ဆောက်လုပ်ခဲ့ကြသည်။

(၂၀၀၉)ခုနှစ်တွင် မီးရရှိရေးအတွက် ကြံ့ခိုင်ရေးအဖွဲ့မှ ခိုင်နမ့်ထောက်ပံ့ခဲ့ပါသည်။ (၂၀၁၀)ခုနှစ်တွင် ကယားဖူးအဖွဲ့ဝင်ရောက်လာပြီး ကျေးရွာရေရရှိရေးလုပ်ငန်း လုပ်ဆောင်နိုင်ခဲ့ကြသည်။ (၂၀၁၁)ခုနှစ်တွင် (IRC) အဖွဲ့မှ စာသင်ကျောင်းအတွက် မိုးရေလှောင်ကန်၊သဲရေစစ်အိုးများနှင့် ရေပေါက်ပြုပြင်ခြင်းများ ပြုလုပ်ပေးခဲ့သည်။ (၂၀၁၃)ခုနှစ်တွင် ဂျပန်မှ ဆိုလာမီး အသေးစား ထောက်ပံ့မှုများ ရရှိခဲ့သည်။ (၂၀၁၄)ခုနှစ်တွင် DRC အဖွဲ့မှ ကျေးရွာလူထုနှင့် ပူးပေါင်းကာ လူငယ်ခန်းမဆောင်တစ်ဆောင် ဆောက်လုပ်

ပြီးစီးခဲ့သည်။ (၂၀၁၅)ခုနှစ်တွင် အစိုးရကျေးလက်ဖွံ့ဖြိုးရေးမှ အိမ်ခြေအားလုံးကို ဆိုလာမီးများ ထောက်ပံ့ပေးခဲ့သည်။ (၂၀၁၆)ခုနှစ်တွင် မြစ်မီးရောင် စီမံ ကိန်း ဝင်ရောက်ခဲ့သည်။ လက်ရှိ(၂၀၁၇)ခုနှစ်တွင် ဒေါ်စကျေးရွာ၌ အိမ်ခြေ(၈၇)အိမ်၊လူဦးရေ (၄၆၃)ဦး ရှိပါသည်။ (၂၀၁၇)ခုနှစ်တွင် ကျေးလက်ဗဟိုပြု လူထုစီမံကိန်း (CDD)မှ မူကြိုကျောင်းဆောင် ဆောက်လုပ်ပေးခဲ့ပြီး ကျေးလက်ဒေသဖွံ့ဖြိုးမှု အကျိုးပြုအသင်း (RDA)မှ လည်ကောင်းမူကြိုကျောင်း၏ ခြံစည်းရိုးကို အုတ်တိုင်သံ ဇကာဖြင့် ကျေးရွာလူထုများနှင့် ပူးပေါင်းကာ လုပ်ဆောင်သွားပါသည်။

မှတ်တမ်းတင်သူ

အမည်-ဦးပလျားရယ်

ရာထူး - လူထုစည်းရုံးရေးမှူး

လူထုပူးပေါင်းပါဝင်သောလူမှုဆန်းစစ်ခြင်းနှင့်အကဲဖြတ်ခြင်းလုပ်ငန်းစဉ် (PSA/PRA) အကျဉ်းချုပ်ဇယား

စဉ်	အကြောင်းအရာ	ရက်စွဲ	ဦးတည်အုပ်စု	တက်ရောက်သူ			အဓိကဆွေးနွေးချက်များ
				ကျား	မ	ပေါင်း	
၁	လူမှုရေးအရင်းအမြစ် စံပြမြေပုံ (social Map/Resource Map)	၁၆.၁၀.၂၀၁၇	ရပ်မိ၊ရပ်ဖ ကော်မတီဝင်များ	၂၇	၇	၃၄	အိမ်အမျိုးအစားများ၊အခြေခံ အဆောက်အဦများ၊လမ်းပန်း ဆက်သွယ်ရေးအခြေအနေ၊ လယ်ယာမြေ၊မြစ်ချောင်း၊ ရေတွင်း၊ရေကန်သစ်တောများ
၂	ဥစ္စာနေကြွယ်ဝမှု အဆင့်သတ်မှတ်ချက် (Wealth Ranking)	၁၆.၁၀.၂၀၁၇	ချမ်းသာ၊ အလယ်အလတ်၊ နွမ်းပါးအုပ်စု	၂၇	၇	၃၄	ကျေးရွာလူမှုစီးပွားအုပ်စုများ၊ ခွဲခြားသတ်မှတ်နိုင်ရေးအတွက် အခြေခံစံနှုန်းများသတ်မှတ်ခြင်း ကျေးရွာသားများနှင့်အများသ ဘောတူခွဲခြားသတ်မှတ်ခြင်း
၃	ပိုင်ဆိုင်မှုသုံးသပ်ခြင်း	၁၆.၁၀.၂၀၁၇	ကော်မတီဝင်၊ အမျိုးသမီး၊ အမျိုးသားများ	၂၇	၇	၃၄	အမျိုးသမီးနှင့် အမျိုးသားများ ပိုင်ဆိုင်ပြီးထိန်းချုပ်ထား သည့် ပိုင်ဆိုင်မှု(သို့) အရင် အရင်းအမြစ် များကိုသုံးသပ်ခြင်း
၄	ရာသီခွင်ပြကွဲဒီဇိုင်း Seasonal Calender	၁၆.၁၀.၂၀၁၇	ကော်မတီဝင်၊ အမျိုးသမီး၊ အမျိုးသားများ	၂၇	၇	၃၄	ရာသီဥတု၊စိုက်ပျိုးသီးနှံများ၊ လယ်ယာလုပ်ငန်းများ၊ ဝင်ငွေထွက်ငွေမွေးမြူ ရေးလုပ်ငန်းများ၊
၅	ပင့်ကူအိမ်ကွန်ယက် (Spider Web)	၁၆.၁၀.၂၀၁၇	အမျိုးသား၊ အမျိုးသမီးများ	၂၇	၇	၃၄	အမျိုးသား၊အမျိုးသမီးများတန်းတူ အခွင့်အရေးရရှိမှုနှင့်မရရှိသည့် အကြောင်းအရင်းများ
၆	အဖွဲ့အစည်းချိတ်ဆက် ပုံ(Venn Diagram)	၁၆.၁၀.၂၀၁၇	ကျေးရွာလူမှုဖွံ့ဖြိုးရေး ရုံးအဖွဲ့အုပ်ချုပ်ရေးအ ဖွဲ့၊ကျေးရွာစီတော် ထက်အဖွဲ့	၂၇	၇	၃၄	ကျေးရွာတွင်ရှိအဖွဲ့အစည်းများ နှင့်ဖွံ့ဖြိုးရေးလုပ်ငန်းအတွက် ချိတ်ဆက်ဆောင်ရွက်လုပ်ကိုင်မှု

ကျေးရွာ၏ လူမှုရေးအရင်းအမြစ်ပြမြေပုံရေးဆွဲခြင်း

မြို့နယ် - လွိုင်ကော်

ကျေးရွာအုပ်စု - တီးလုံ

ကျေးရွာ - ဒေါစ်

ရက်စွဲ - ၁၆.၁၀.၂၀၁၇

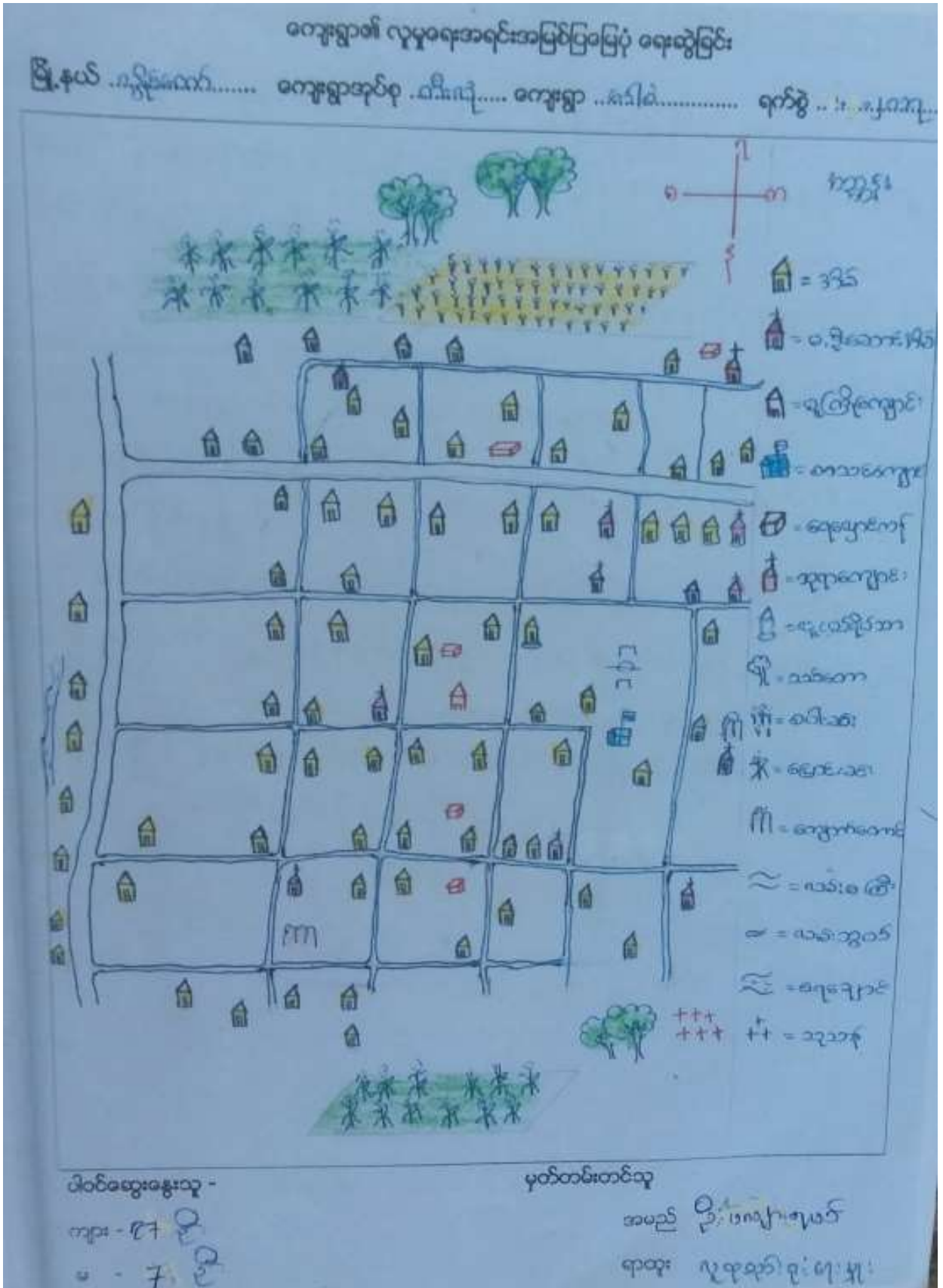

လူမှုရေးအရင်းအမြစ်ပြုပြင်ဆန်းစစ်ချက်

ဒေါ်စကျေးရွာသည် အိမ်ခြေစုစုပေါင်း (၈၇)အိမ်ရှိပါသည်။ အဓိက စိုက်ပျိုးသော သီးနှံများမှာ စပါး၊ ပြောင်း၊ ပဲစင်းငုံး၊ မြေပဲစသည်တို့ဖြစ်သည်။ တောင်ယာ၊ လယ်ယာများရှိသော်လည်း အချို့အိမ်ထောင်စုများမှာ တစ်နှစ်စားဝတ်နေရေးအတွက် ဖူလုံမူမရရှိပါ။ ရာသီဥတုမမှန်ခြင်း၊ ပိုးကျခြင်း၊ လူဦးရေများပြားခြင်းကလေးများကျောင်းတက်နေရ၍ အလုပ်လုပ်သူမရှိခြင်းကြောင့် ဖူလုံမူမရရှိခြင်းဖြစ်သည်။ တောင်ယာ၊ လယ်ယာနည်းပါးခြင်းကြောင့်ဖြစ်သည်။ ဒေါ်စကျေးရွာတွင် ဘုရားကျောင်း ရေပိုက်သွယ်တန်းခြင်း၊ မူကြိုကျောင်း၊ စာသင်ကျောင်း၊ ရေလှောင်ကန်၊ လမ်းစသော အရင်းအမြစ်များရှိပါသည်။ ကျေးရွာတွင် (KNPP) ဆေးခန်းလည်းတည်ရှိပါသည်။ ရေပိုက်သွယ်တန်းခြင်းများ အနည်းငယ်ပျက်ဆီးမှုရှိနေပြီး အိမ်ခြေများပြားလာခြင်း၊ လူဦးရေများပြားလာခြင်းကြောင့် ရေမလုံလောက်ခြင်း အခက်အခဲပြဿနာကို ရင်ဆိုင်နေရပါသည်။ ဒေါ်စကျေးရွာတွင် ကလေးများပြားလာခြင်းကြောင့် ကျောင်းသူ/ကျောင်းသားများ ပြားလာပြီး စာသင်ကျောင်းခန်းမလုံလောက်၍ ကိုယ်ထူကိုယ်ထဖြင့် အမိုးထရုံဖြင့် ဆောက်လုပ်ပြီး ပညာရေးသင်ကြားနေရပါသည်။ စာသင်ကျောင်းတွင်လည်း ကျောင်းသူ/ကျောင်းသားအတွက် လုံလောက်မှုမရှိပါ။ စာသင်ကျောင်းခြံစည်းရိုးပျက်ဆီးခြင်းကြောင့် ဖြစ်သည်။ ကျေးရွာလမ်းများမှာ နွေရာသီတွင် သွားလာရအဆင်ပြေသော်လည်း မိုးရာသီတွင် သွားလာရန် အဆင်မပြေပြီး လမ်းများ သွားလာရန် ခက်ခဲပါသည်။

ဥစ္စာနေအဆင့် ခွဲခြားမှု စံနမူနာပုံစံ

မြို့နယ် -လွိုင်ကော်

ကျေးရွာအုပ်စု-တီးလုံ

ကျေးရွာ-ဒေါစ်

ရက်စွဲ-၁၆.၁၀.၂၀၁၇

အမျိုးအစား	သတ်မှတ်ချက်/ညွှန်းကိန်းများ	အိမ်ထောင်စု အရေးအတွက်	ရာခိုင်နှုန်း
ချမ်းသာ	ပျဉ်ထောင်၊တိုက်အိမ်၊လယ်ကေ(၅)ဧက၊ ဆိုင်ကယ်ရှိ၊ကား၊ထော်လဂျီ၊ဝက်မွေးမြူ၊ ဆန်စက်ရှိ၊ကလေးများ အထက်တန်းကျောင်း ထားနိုင်။	၁၅ အိမ်	၁၇%
အလယ်အလတ်	ပျဉ်ထောင်အိမ်၊လယ်(၂)ဧကနှင့် အထက်၊ ဆိုင်ကယ်ရှိ၊ကိုင်းရှည်စက်၊ဝက်၊ကြက်၊မွေးမြူ ကလေးများအလယ်တန်းထိ ကျောင်းထားနိုင်	၅၂အိမ်	၆၀%
အဆင်မပြေ	ဝါး(သက်ကယ်မိုး)၊လယ်မရှိ၊ယာမရှိ၊တောင်ယာရှိ ဝက်မချို့၊မွေးမြူ၊အရက်ချက်ခြင်း၊နေ့စားလိုက်ခြင်း၊ ကလေးများမူလတန်းကျောင်းထားနိုင်။	၂၀အိမ်	၂၃%
စုစုပေါင်းအိမ်ထောင်စု		၈၇ အိမ်	၁၀၀ %

ပါဝင်ဆွေးနွေးသူ

မှတ်တမ်းတင်သူ

ကျား- ၂၇ဦး

အမည် - ဦးပလျားရယ်

မ- ၇ဦး

ရာထူး - လူထုစည်းရုံးရေးမှူး

ဥစ္စာနေဆန်းစစ်ချက်

ဒေါ်စကျေးရွာတွင် ဥစ္စာနေသုံးသပ်ချက်အနေဖြင့် အဆင့်(၃)ဆင့်သတ်မှတ်ထားပါသည်။ချမ်းသာ အဆင့်၊ အလယ်အလတ်အဆင့်၊ အဆင်မပြေအဆင့်ဖြစ်သည်။ ချမ်းသာအဆင့်တွင် ပျဉ်ထောင်အိမ်၊ တိုက်အိမ်၊ လယ်ဧက(၅)ဧကအထက်၊ ဆိုင်ကယ်၊ ကား၊ ထော်လဂျီ၊ ဆန်စက်၊ ဝက်မွေးမြူခြင်း နှင့် ကလေးများ အထက်တန်းကျောင်းထားနိုင်သူ အဖြစ်သတ်မှတ်ထားသည်။ ဒေါ်စကျေးရွာချမ်းသာအဆင့် မှာ အိမ်ခြေ(၁၅)အိမ်ရှိပြီး ၁၇% အဖြစ်တည်ရှိပါသည်။

အလယ်အလတ်အဆင့်တွင် ပျဉ်ထောင်အိမ်၊ လယ်(၂)ဧက အထက်၊ဆိုင်ကယ်၊ ကိုင်းရှည်၊ ဝက်၊ ကြက်မွေးမြူ၊ ကလေးများအလယ်တန်းထိ ကျောင်းထားနိုင်သူ အဖြစ်သတ်မှတ်ပြီး အိမ်ခြေ(၅၂)အိမ် (၃၆.၉၉%) အဖြစ်တည်ရှိပါသည်။

အဆင်မပြေအဆင့်တွင် ဝါးသက်ကယ်မိုး၊ လယ်မရှိ၊ တောင်ယာ အနည်းငယ်ရှိ အရက်ချက်ခြင်း၊ နေ့စားလိုက်ခြင်း၊ ကလေးများ မူလတန်းကျောင်းထားနိုင်သူ အဖြစ်သတ်မှတ်ပြီး အိမ်ခြေ (၂၀)၊ (၂၃)% အဖြစ် တည်ရှိသည်။

အဆင်မပြေဖြစ်ခြင်းမှာ လယ်မရှိ၍ အများလယ်ကို အငှားလိုက်ပြီး သီးနှံများပိုးလိုက်ခြင်း၊ ရာသီဥတုမမှန်ခြင်း၊ ကလေးများပြားခြင်း၊ ပညာရေးနည်းပါး၍ စိုက်ပျိုးရေးအလုပ်ကိုသာ လုပ်တတ်ပြီး အခြားအလုပ်များကို မလုပ်တတ်ခြင်း၊ တောင်ယာနည်းပါးခြင်းကြောင့် ဖြစ်သည်။ အခြားမိသားစုများမှာ နေ့စားလိုက်ပြီး၊ ကလေးငယ်များ ကိုကျောင်းထားနေခြင်းကြောင့်ဖြစ်သည်။

ရာသီခွင်ပြက္ခဒိန်ပြပုံ

ဒါကြောင်း အရာ	အင်္ဂါ	မင်္ဂလာ	ဗုဒ္ဓဟူး	ဇင်္ဂါ	အင်္ဂါ	မင်္ဂလာ	ဗုဒ္ဓဟူး	ဇင်္ဂါ	အင်္ဂါ	မင်္ဂလာ	ဗုဒ္ဓဟူး	ဇင်္ဂါ
လခင်းပိုင်း ဆက်သွယ်ရေး												
စိုက်ပျိုးရေး		အထူး ပိုင်း	ဆိုးဝါး ပိုင်း	ပေါ့ ပိုင်း	ပေါ့ ပိုင်း		အထူး ပိုင်း	ပေါ့ ပိုင်း	ပေါ့ ပိုင်း			
ဝင်ငွေ / ထွက်ငွေ	အင်္ဂါ ဝ	မင်္ဂလာ ပ		ဇင်္ဂါ ပ	အင်္ဂါ ပ		ဇင်္ဂါ ပ	အင်္ဂါ ပ	မင်္ဂလာ ပ	ဗုဒ္ဓဟူး ပ	ဇင်္ဂါ ပ	
ကျန်းမာရေး				နှစ်ခြင်း	နှစ်ခြင်း			နှစ်ခြင်း	နှစ်ခြင်း			
မြို့ရွာအေးအိမ်				အေးအိမ်	အေးအိမ်			အေးအိမ်	အေးအိမ်			
ဘေးအန္တရာယ်				အန္တရာယ်အကြောင်းအရာများကို သတိပြုပါ။								
အစားအသောက်												

၁၇ - ၂၇
 ၁၈ - ၆

ရာသီခွင်ပြက္ခဒိန်
 ၂၀၂၃

ရာသီခွင်ပြ ပြက္ခဒိန် ဆန်းစစ်ချက်

ဒေါ်စကျေးရွာသည် အဓိကစိုက်ပျိုးရေးမှာ စပါး၊ပြောင်း၊ ပဲစင်းငုံ များဖြစ်ပြီး မြေပဲကိုလည်း အနည်းငယ်စိုက်ပျိုးပါသည်။စိုက်ပျိုးသီးနှံ များကို မေ၊ဇွန် ၊ဇွန်လိုင်လများတွင် စိုက်ပျိုးပြီး အောက်တိုဘာ ၊ နိုဝင်ဘာလတွင် ရိတ်သိမ်းကြပြီး ပဲစင်းငုံကိုတော့ ဇန်နဝါရီ၊ဖေဖော်ဝါရီတွင် ရိတ်သိမ်းကြပါသည်။ စိုက်ပျိုးရေး သီးနှံများစိုက်ပျိုးချိန်တွင် ထွက်ငွေများပြီး သီးနှံထွက်ချိန်တွင် ထွက်ငွေများပြီး သီးနှံထွက်ချိန်တွင် အနည်းငယ် ထွက်လျက် သီးနှံထွက်ချိန်တွင်သာ ဝင်ငွေအများဆုံးဝင်လျက်ရှိပါသည်။ ထွက်ငွေနှင့် ဝင်ငွေကို နှိုင်းယှဉ်လျှင် ဝင်ငွေအနည်းငယ်သာပိုပါသည်။

ဒေါ်စကျေးရွာတွင် အဖြစ်များသောရောဂါမှာ ငှက်ဖျားရောဂါ၊ နှာစေးချောင်းဆိုးရောဂါကို နှစ်စဉ်နှစ်တိုင်း ဖြစ်လေ့ရှိသည်။ ဇွန်လိုင် ၊ဩဂုတ်လများတွင် ငှက်ဖျားရောဂါဖြစ်တတ်ပြီး ၊နှာစေး ရောဂါကို နိုဝင်ဘာလ၊ ဒီဇင်ဘာလတွင် ဖြစ်လေ့ရှိပါသည်။ နှစ်စဉ်နှစ်တိုင်းပြုလုပ်လေ့ရှိသော ပွဲမှာ မိခင်ပွဲ၊ဒီးဒုပွဲ ၊ သင်္ချိုင်းပွဲ၊ ခရစ်မတ်ပွဲ များဖြစ်သည်။ ဒီးကူပွဲကို ဩဂုတ်လတွင် ပြုလုပ်ပြီး၊ မိခင်ပွဲကို ဇွန်လိုင်လ ၊ သင်္ချိုင်းပွဲကို နိုဝင်ဘာလ ၊ခရစ်မတ်ပွဲ ကို ဒီဇင်ဘာလတွင် ပြုလုပ်ကြသည်။ သောက်သုံးရေကို တစ်နှစ်ပတ်လုံးရရှိသော်လည်း ကျေးရွာတွင်း ရှိတိုင်း မလောက်၊ အဆင်မပြေပါ။ အဆင်မပြေဖြစ်ခြင်းမှာ အိမ်ခြေများလာခြင်း ၊ပိုက်လိုင်းအနည်းငယ် ပျက်စီး နေခြင်း တို့ကြောင့် ဖြစ်သည်။ ဩဂုတ် ၊စက်တင်ဘာလများတွင် တောင်ယာ ၊လယ်ယာနည်းပါးသူများ ၊တစ်နေ့လုပ် တစ်နေ့စားအတွက် ဝမ်းစာဖူလုံမှု အခက်ခဲဆုံး အချိန်ကာလဖြစ်သည်။ အဘယ်ကြောင့်ဆိုသော် မိုးရာသီချိန် ဖြစ်သောကြောင့် အလုပ်ကိုနေ့တိုင်းမဆင်းနိုင်ခြင်း ၊ဝမ်းစာရှာဖွေခြင်းမှာ ခက်ခဲခြင်းကြောင့် ဖြစ်သည်။

အရင်းအမြစ်များသုံးစွဲမှု

ကျား	မ	ကျား/မ
ကိုင်းရှည် မြက်ရှင်းစက် ခြင်းလုံးကွင်း	ယက်ကန်းစင်	အိမ် မူကြိုကျောင်း ရေလှောင်ကန် လူငယ်ရိပ်သာ သစ်တော လမ်း ရေချောင်း သုသာန် စာသင်ကျောင်း တောင်ယာ၊ လယ် ကား ထော်လဂျီ ဆိုင်ကယ် နွားလှည်း စက်ဘီး ဘောလုံးကွင်း

ပါဝင်ဆွေးနွေးသူ

ကျား- ၂၇ဦး

မ- ၇ဦး

မှတ်တမ်းတင်သူ

အမည် - ဦးပလားရယ်

ရာထူး - လူထုစည်းရုံးရေးမှူး

အရင်းအမြစ်များထိန်းချုပ်မှု

ကျား	မ	ကျား/မ
ကိုင်းရှည် မြက်ရှင်းစက် ကား ထော်လဂျီ အိမ် စာသင်ကျောင်း လူငယ်ရိပ်သာ ရေလှောင်ကန် မူကြိုကျောင်း ဘောလုံးကွင်း ခြင်းလုံးကွင်း နွားလှည်း	ယက်ကန်းစင်	သစ်တော လမ်း ရေချောင်း သုသာန် တောင်ယာ၊လယ် စက်ဘီး ဆိုင်ကယ်

ပါဝင်ဆွေးနွေးသူ

ကျား- ၂၇ဦး

မ- ၇ဦး

မှတ်တမ်းတင်သူ

အမည် - ဦးပလျားရယ်

ရာထူး - လူထုစည်းရုံးရေးမှူး

ပိုင်ဆိုင်မှုဆန်းစစ်ချက်

ဒေါ်စကျေးရွာတွင် အိမ်၊ မူကြိုကျောင်း၊ ရေလှောင်ကန်၊ လူငယ်ရိပ်သာ၊ သစ်တော၊ လမ်း၊ ရေချောင်း၊ သုသာန်၊ စာသင်ကျောင်း၊ တောင်ယာ၊ လယ်ယာ၊ ကား၊ ထော်လဂျီ၊ ဆိုင်ကယ်၊ နွားလှည်း၊ စက်ဘီး၊ ဘောလုံးကွင်းများကို အတူသုံးစွဲကြပြီး ထော်လဂျီ၊ ဆိုင်ကယ်၊ စက်ဘီး၊ ဘောလုံးကွင်းများကို အတူသုံးစွဲကြပြီး ထော်လဂျီ၊ ဆိုင်ကယ်၊ ကား စသည့် စက်ပစ္စည်းနှင့် ဆိုင်သော အရင်းအမြစ်များကို အမျိုးသားများသာ ထိန်းချုပ်ပြီး ကျန်အရင်းအမြစ်များကို အမျိုးသားများသာ ထိန်းချုပ်ပြီး ကျန်အရင်းအမြစ်များကို အမျိုးသားနှင့်အမျိုးသမီးများ အတူထိန်းချုပ်ကြပါသည်။ စက်ပစ္စည်းနှင့် ဆိုင်သောကြောင့် ပျက်စီးလျှင် မပြင်တတ်ခြင်း၊ မကြည့်တတ်ခြင်း ကြောင့် အမျိုးသားများကိုသာ ထိန်းချုပ်ခွင့် ပေးထားခြင်းဖြစ်သည်။

ဒေါ်စကျေးရွာတွင် ယက်ကန်းစင်ကို အမျိုးသမီးကသာ သုံးစွဲပြီး အမျိုးသမီးများက ထိန်းချုပ်ထားကြပါသည်။ ဘိုးဘွားလက်ထဲက အသုံးပြုကြသော ယက်ကန်းထားကြပါသည်။ ဘိုးဘွားလက်ထဲက အသုံးပြုကြသော ယက်ကန်းစင်ကို စီးပွားအဖြစ် သာမသုံးဘဲ၊ မိသားစု အတွက် အနည်းငယ်သာ အသုံးပြုပြီး အခုချိန်တွင် တဖြည်းဖြည်း အသုံးနည်းလာကြပါသည်။

ကိုင်းရှည် ၊ မြက်ရှင်းစက် ၊ ခြင်းလုံးကွင်း များကို အမျိုးသားကသာ သုံးစွဲပြီး ထိန်းချုပ်ထားကြပါသည်။ အမျိုးသမီးများ မသုံးစွဲခြင်းမှာ ခွန်အားမနိုင်ခြင်းစက်ကို မထိန်းခြင်းကြောင့်ဖြစ်ပါသည်။

ပင့်ကူအိမ်သုံးသပ်ချက်

ဒေါ်စကျေးရွာ အမျိုးသမီးများ ဆုံးဖြတ်ပိုင်ခွင့်၊ လွတ်လပ်ပိုင်ခွင့်၊ လုံခြုံမှု၊ အဖွဲ့အစည်းတွင် ပူးပေါင်းပါဝင်ခွင့်၊ ဦးဆောင်မှုတို့တွင် အလွန်အားနည်းနေသေးသည်။ အမျိုးသမီးများ အားနည်းခြင်းမှာ ရှေးရိုးစွဲ အယူအဆများ ကြောင့် အမျိုးသားများကိုသာ ဦးစားပေး ဆုံးဖြတ်ခွင့်ပေးပြီး အဖွဲ့အစည်းတွင် ပူးပေါင်းပါဝင်ခွင့် အရေးကို အမျိုးသားများ၏ ချုပ်နှောင်ထားခံရခြင်း၊ အမျိုးသမီးများ မပြောရဲ၊ မဆိုရဲလူတော တိုးရန် ကြောက်ရွံ့နေခြင်း ၊ အမျိုးသမီးများ မပြောရဲ ၊ မဆိုရဲ လူတောတိုးရန် ကြောက်ရွံ့နေခြင်း ၊ မဦးဆောင်နိုင်ခြင်း ၊ ပညာရေး နည်းပါးခြင်း ကြောင့် ဖြစ်သည်။

အမျိုးသမီး လုံခြုံမှုနည်းပါးခြင်းမှာ ရှေးရိုးအယူအဆကြောင့် အမျိုးသမီးများ တစ်ဦးတည်း အပြင်မထွက်ရဆိုသည့် မိဘများ၏ ချုပ်နှောင်ထားခံရခြင်းကြောင့် ဖြစ်သည်။ အိမ်မှုကိစ္စတွင် အမျိုးသမီးများ အားသာခြင်းမှာ ကလေးများကို ကြည့်ရှုစောင့်ရှောက်ခြင်းကြောင့် ၊ မိသားစုစားဖို့ အစားအစာများကို ရှာဖွေချက်ပြုတ်ရတော့ကြောင့် ဖြစ်ပြီး အမျိုးသားများ အားနည်းခြင်းမှာ မိသားစုစားဝတ်နေရေး အတွက် ရှာဖွေခြင်း ၊ အလုပ်လုပ်ခြင်း ၊ ရပ်ဝေးမှ သွားပြီး အလုပ်လုပ်ခြင်း ၊ မိသားစု၏ ကျန်းမာရေး ၊ ပညာရေး ၊ အခက်အခဲများကို ဖြေရှင်းနေခြင်းကြောင့် အားနည်းခြင်း ဖြစ်သည်။ အမျိုးသမီးများ အဖွဲ့အစည်းတွင် ပူးပေါင်း ပါဝင်မှု ၊ ဦးဆောင်မှုတွင်မှာ အရင်အရင်ကထက် ပိုမိုအဆင့်တက်လာတာကို တွေ့ရှိရပါသည်။

အဖွဲ့အစည်းချိတ်ဆက်မှု သုံးသပ်ချက်

ဒေါ်စိကျေးရွာတွင် ကျေးရွာခေါင်းဆောင် ၊ ဆယ်အိမ်မှူး ၊ ရွာဆော် ၊ ရပ်မိရပ်ဖ ၊ သက်ထွေး ၊ အမျိုးသမီး ၊ အတွင်း ရေးမှူး ၊ CA အဖွဲ့ဝင်များရှိပါသည်။ ကျေးရွာခေါင်းဆောင်နှင့် ရပ်မိရပ်ဖ အဖွဲ့များသည် ကျေးရွာပြဿနာကိစ္စရပ်များ ကြိုတင်ဆောင်ရွက် ကူညီဖြေရှင်းပေး ရပါသည်။ ကြီးလေးသော အပြစ်ပြဿနာများ ကြုံလာပါက အုပ်စုဥက္ကဋ္ဌနှင့် ချိတ်ဆက်ကာ ဖြေရှင်းပေးရပါသည်။ ကျေးရွာသာရေး ၊ နာရေး ကိစ္စ ဆွေးနွေးတိုင်ပင်ရာတွင်လည်း အလွန်အရေးပါသော အဖွဲ့ဖြစ်ပါသည်။ ကျေးရွာ ခေါင်းဆောင် ၊ ဆယ်အိမ်မှူး ၊ ရွာဆော် ၊ အတွင်းရေးမှူးများ ချိတ်ဆက်ကာ ကျေးရွာကိစ္စရပ်များ အားလုံးကို တာဝန်ယူ ဖြေရှင်းပေးရသော အဖွဲ့များ ဖြစ်ပါသည်။

ဒေါ်စိကျေးရွာတွင် (CA) အဖွဲ့နှင့် အမျိုးသမီး ၊ သက်ထွေးအဖွဲ့တို့သည် အများအားဖြင့် ဘာသာရေးတွင် အလုပ်လုပ်ကြပါသည်။ (CA) နှင့် အမျိုးသမီးအဖွဲ့များ ကျေးရွာကိစ္စများကို ဝင်ရောက်ပူးပေါင်း အလုပ်လုပ်ကြပါသည်။

ဒေါ်စိကျေးရွာနှင့် ချိတ်ဆက်နေသော အဖွဲ့များမှာ (RDA) ကျေးလက် အစိုးရ ၊ IRC ၊ ကျန်းမာရေး ၊ မြစ်စိမ်းရောင် ၊ CDD ၊ SCI အဖွဲ့များဖြစ်သည်။ အစိုးရကျေးလက်နှင့် ကျေးလက် ကျန်းမာရေးအဖွဲ့များသည် ကျေးရွာနှင့် ချိတ်ဆက်ကာ ကျေးရွာ၏ လိုအပ်ချက်နှင့် ကျန်းမာရေးများကို ဝင်ရောက်အလုပ်လုပ်ကာ ကူညီပေး ပြီး ဆေးကုသပေးနေပါသည်။ SCI အဖွဲ့သည် ငှက်ဖျားရောဂါနှင့် ပက်သက်သော အသိပညာပေး သင်တန်းများ ကို ပို့ချပေးပြီး IRCအဖွဲ့သည် ရေနှင့်ပတ်ဝန်းကျင် သန့်ရှင်းရေး စီမံချက်ဖြင့် ဝင်ရောက်ကာ ကျေးရွာ ရေပိုက်သွယ်ယူခြင်း ၊ စာသင်ကျောင်းမိုးရေလှောင်ကန် တည်ဆောက်ပေးခဲ့ပါသည်။ မြစ်စိမ်းရောင်အဖွဲ့သည် (၂၀၁၅) ခုနှစ်တွင် စတင်ဝင်ရောက်ကာ ငွေစုငွေချေးစီမံကိန်းဖြစ် အကောင်အထည် ဖော်ဆောင်ရွက်ပေး နေပါသည်။ CDD စီမံကိန်းအဖွဲ့သည် (၂၀၁၇)ခုနှစ်တွင် ကျေးရွာလိုအပ်ချက်ဖြစ်သော မူကြိုကျောင်း ဆောက်ပြုပြင် ဆောက်လုပ်ပေးခဲ့ပြီး RDAအဖွဲ့မှ မူကြိုကျောင်း ခြံစည်းရိုးပြုပြင်ခြင်း လုပ်ငန်းများကို ကျေးရွာလူထုနှင့်ပူးပေါင်းကာ အကောင်အထည် ဖော်ဆောင်ရွက်ပေးခဲ့ပါသည်။

ကျေးရွာစီ/ထောက်ကော်မတီဖွဲ့စည်းပုံဇယား

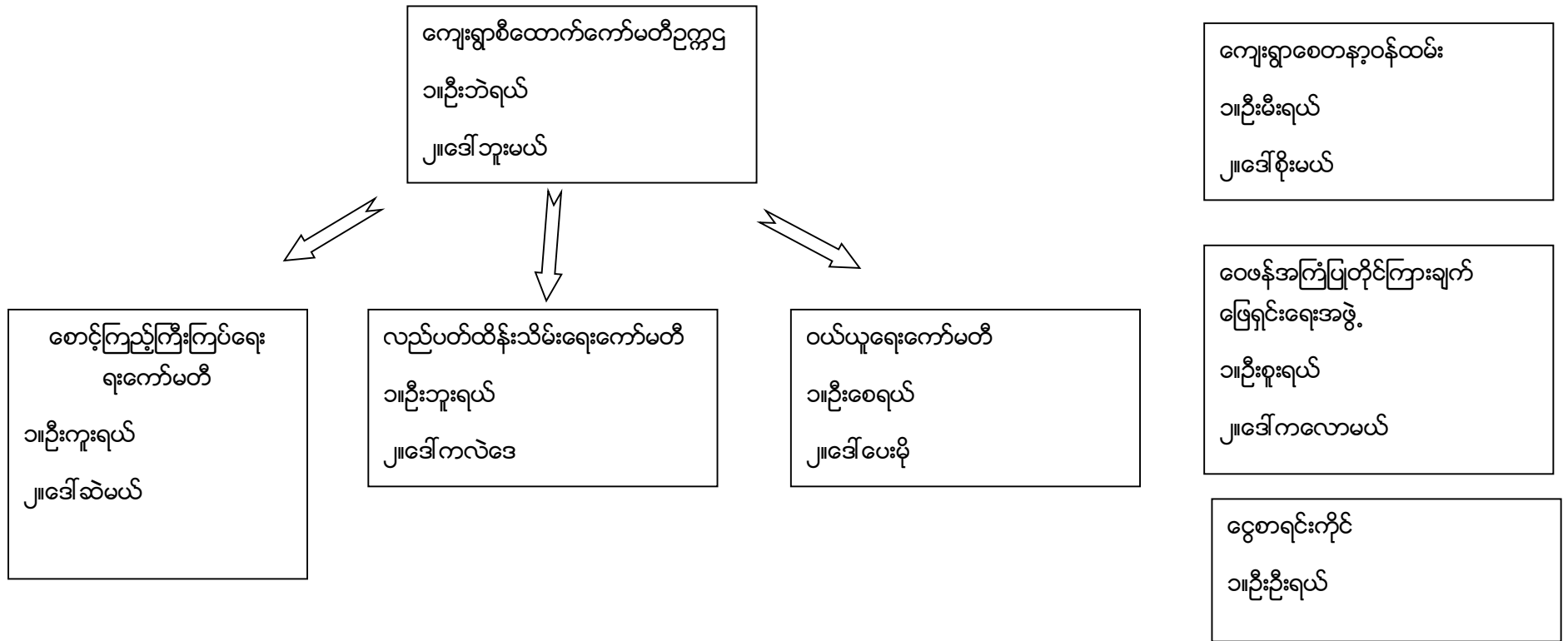

ပါဝင်ဆွေးနွေးသူ

ကျား- ၂၇ ဦး

မ - ၇ ဦး

မှတ်တမ်းတင်သူ

အမည် - ဦးပလျားရယ်

ရာထူး - လူထုစည်းရုံးမှူး

ကျေးရွာအုပ်စုစီထောက်ကော်မတီဖွဲ့စည်းပုံဇယား

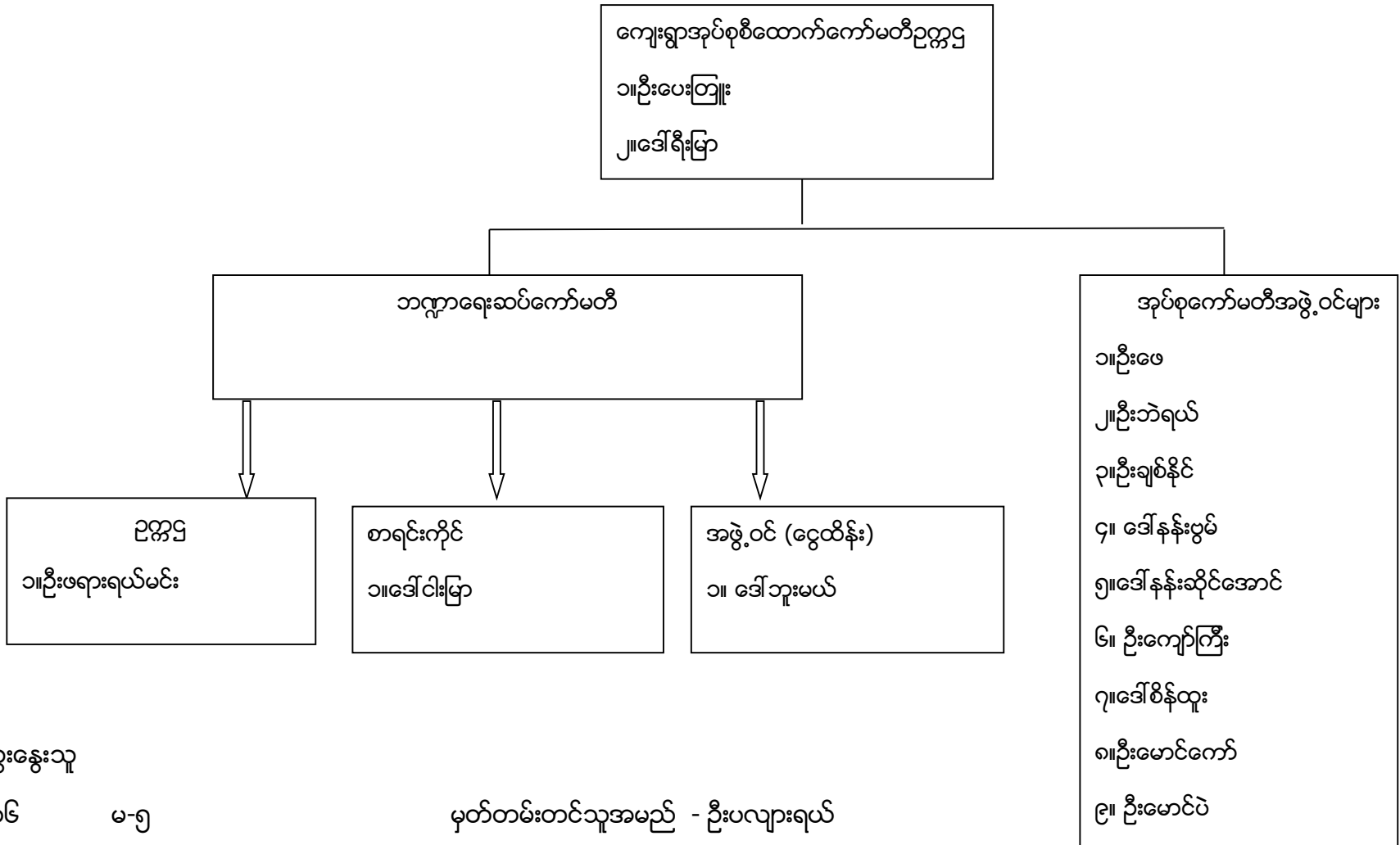

ပါဝင်ဆွေးနွေးသူ

ကျား- ၁၆ မ-၅

မှတ်တမ်းတင်သူအမည် - ဦးပလျားရယ်

ပုံစံ - ၈ - ၁ ကျေးရွာအခြေခံအချက်အလက်များ (Form PC 1)

လယ်ညွှန်ရွက်၊ ကျေးရွာတစ်ရွာသို့ ပထမဆုံးမိတ်ဆက်ခရီး သွားရောက်သောအခါ လူထုစည်းရုံးရေးမှူးသည် ကျေးရွာခေါင်းဆောင်များအား ကျေးရွာအချက်အလက်များကို မေတ္တာရပ်ခံ၍ တောင်းခံရသည်။ ဤအချက်အလက်များကို စီမံကိန်းမိတ်ဆက်အစည်းဝေးတိုင်ပင်တောင်းခံရမည်။ စီမံကိန်းမိတ်ဆက်အစည်းဝေးတွင် လူထုစည်းရုံးရေးမှူးသည် ဤအချက်အလက်များအား စစ်ဆေးပြီး မှန်ကန်အောင်ပြုလုပ်ရမည်။ ငြိမ်နက်တွင် လူထုစည်းရုံးရေးမှူးမှ သတင်းအချက်အလက်ထိသို့ Tablets မှ တဆင့် ဖြည့်သွင်းရမည်။

ကျေးရွာခေါင်းဆောင် အမည် ဦးသေ-၇၂၆	ကျေးရွာခေါင်းဆောင်၏ ဖုန်းနံပါတ်	လူထုစည်းရုံးရေးမှူး၏ အမည် ဦးမလှ-၅၂၆
ပြည်နယ်တိုင်းဒေသကြီးကုမ္ပဏီ၊ ဗြူနယ် လွိုင်ကော်	ကျေးရွာအုပ်စု ဖိုးဂံ	ကျေးရွာ ၆၅၄

က၊ လူဦးရေ

လူမျိုးစု	အိမ်ထောင်စုအရေအတွက်	ကိုးကွယ်သည့်ဘာသာ	အိမ်ထောင်စုအရေအတွက်
လူမျိုးစု (၁) -ကယား	၈၇	ဘာသာ (၁) ခုဒြ်အာဂီ	၈၇
လူမျိုးစု (၂) -----		ဘာသာ (၂) -----	
လူမျိုးစု (၃) -----		ဘာသာ (၃) -----	
လူမျိုးစုစရာ -----		ဘာသာစရာ -----	
အခြား			
မသန်စွမ်းသူများ	၁ ဦး		
သက်ကြီးရွယ်အိုများ (၆၅ နှစ် နှင့် အထက်)	၁၀ ဦး		
စစ်ဘေးရှောင်			

	အမျိုးသား (အရေအတွက်)	အမျိုးသမီး (အရေအတွက်)
လူဦးရေ		
လူမျိုးစု (၁) -ကယား	၂၂၉	၂၃၂
လူမျိုးစု (၂) -----		
လူမျိုးစု (၃) -----		
အခြား		
အိမ်ထောင်ဦးစီး	၇၁	၁၂

(ခ) အခြေခံအဆောက်အအုံ အသုံးအဆောင်များ

စာသင်ကျောင်း	အမှတ် ဖြစ်ပါ	ကျန်းမာရေး	အမှတ် ဖြစ်ပါ	ဘာသာရေး အဆောက် အအုံများ	အမှတ် ဖြစ်ပါ
အထက်တန်းကျောင်း	<input type="checkbox"/>	ဆေးရုံ	<input type="checkbox"/>	ဓဇဝီ	<input type="checkbox"/>
အလယ်တန်းကျောင်း	<input type="checkbox"/>	ကျန်းမာရေးဌာန	<input checked="" type="checkbox"/>	ဘုန်းကြီးကျောင်း	<input type="checkbox"/>
မူလတန်းကျောင်း	<input checked="" type="checkbox"/>	ကျန်းမာရေးဌာနခွဲ	<input type="checkbox"/>	ဟိန္ဒူဘုရားကျောင်း	<input type="checkbox"/>
မူကြိုကျောင်း	<input checked="" type="checkbox"/>	ဆေးပေးခန်း	<input type="checkbox"/>	ရေစိုက်ယာဉ်ကျောင်း	<input checked="" type="checkbox"/>
အခြား	<input type="checkbox"/>	အခြား	<input type="checkbox"/>	ဗလီ	<input type="checkbox"/>
				အခြား	<input type="checkbox"/>
မှတ်စွက်		မှတ်စွက် ၉ ကျောင်းအုပ်ကြီး ဖွဲ့စည်း ကျန်းမာရေးဌာန		မှတ်စွက်	

(ဂ) ကျွမ်းကျင်သူများမှတ်တမ်း (ကျေးရွာတွင်နေထိုင်သော သို့မဟုတ် တခြားရွာမှလာရောက်သော ကျွမ်းကျင်သူများ)

(၁) စာသင်ကျောင်း			(၂) ကျန်းမာရေး			(၃) လက်မှုပညာရှင်		
	ရွာတွင်နေ ထိုင်သူ	အခြားရွာမှ လာသူ		ရွာတွင်နေ ထိုင်သူ	အခြား ရွာမှ လာသူ		ရွာတွင် နေထိုင်သူ	အခြားရွာ မှလာသူ
မူလတန်းပြဆရာ/မ	<input checked="" type="checkbox"/>	<input checked="" type="checkbox"/>	ဆရာဝန်	<input type="checkbox"/>	<input type="checkbox"/>	လက်သမား	<input checked="" type="checkbox"/>	<input type="checkbox"/>
အထက်တန်းပြဆရာ/မ	<input type="checkbox"/>	<input type="checkbox"/>	လက်ထောက် ကျန်းမာရေးမှူး	<input type="checkbox"/>	<input type="checkbox"/>	ဖန်းရုံ	<input type="checkbox"/>	<input checked="" type="checkbox"/>
အလယ်တန်းပြဆရာ/မ	<input type="checkbox"/>	<input type="checkbox"/>	အမျိုးသမီးကျန်းမာရေး ဆရာမ	<input type="checkbox"/>	<input type="checkbox"/>	လျှပ်စစ်ကျွမ်းကျင် မီးသမား	<input type="checkbox"/>	<input type="checkbox"/>
မူကြိုဆရာ/မ	<input checked="" type="checkbox"/>	<input checked="" type="checkbox"/>	ဘားဖွားဆရာမ	<input checked="" type="checkbox"/>	<input type="checkbox"/>	ရေခိုက်သူယ်သူ	<input checked="" type="checkbox"/>	<input type="checkbox"/>
အခြား	<input type="checkbox"/>	<input type="checkbox"/>	ပြည်သူ့ကျန်းမာရေးလုပ်သား	<input type="checkbox"/>	<input type="checkbox"/>	စက်ပြင်ဆရာ	<input type="checkbox"/>	<input checked="" type="checkbox"/>
မှတ်စွက်			မှတ်စွက်			မှတ်စွက်		

(ဃ) ကျေးရွာသို့ ရောက်ရှိနိုင်သည့် လမ်းအခြေအနေ / ကျေးရွာတစ်ရွာသည် ၎င်း၏ ကျေးရွာအုပ်စုနှင့် ဆက်သွယ်ထားသော လမ်းအခြေအနေ (အောက်ဖော်ပြပါပုံစံဖြင့်)

ကျောက်ကြမ်းလမ်း ကတ္တရာလမ်း ကွန်ကရစ်လမ်း မော်တော်ဆိုင်ကယ်လမ်း
 ကျောက်ခင်းလမ်း မြေသားလမ်း လူသွားလမ်း အခြား _____

(င) ကျေးရွာဖွံ့ဖြိုးမှုစီမံချက်

(၁) လူထုပတ်ဝန်းကျင်ထိခိုက်မှုမရှိစေရန် ဤကျေးရွာတွင်ကျေးရွာဖွံ့ဖြိုးမှု စီမံချက်ရှိခဲ့ပါသလား?

(၂) ရှိခဲ့ပါလျှင် ဤစီမံချက်ကို မည်သည့် ခုနှစ်တွင်ပြင်ဆင်ခဲ့ပါသနည်း?

(၃) ဤစီမံချက်ကို ဖြည့်စည်းပေးအပ်ခဲ့ပါသလား?

ပိုင်းပါ
 ရှိပါသည်/မရှိပါ/မသိပါ
 ၂၀၁၄, ၂၀၁၅
 ခုနှစ်/မသိပါ
 ပြုပြင်သည်/မပြုပြင်ပါ/မသိပါ

(စ) ဝေဖန်အကွာအဝေး

(၁) ဤကျေးရွာ၏ဟိုမှ ၎င်းကျေးရွာအုပ်စု၏ဟိုအထိ ဝေဖန်ပိုင်မည်မျှကွာဝေးသနည်း? မိုင် ၀.၂၅ မသိပါ

(၂) ဤကျေးရွာမှ ၎င်းကျေးရွာအုပ်စု၏ဟိုအထိ သွားလာရာတွင်ကြာမြင့်သည့်အချိန်

ခြောက်သွေ့ရာသီတွင်ကြာချိန် ၁၄ မိနစ် ၁၅ စက္ကန့် ထောက်လှမ်း/မော်တော်ဆိုင်ကယ်/ခြေလှမ်း/လား/မော်တော်ဘုတ်/

မိုးရာသီတွင်ကြာချိန် ၁၄ မိနစ် ၄၀ စက္ကန့် အခြား ထောက်လှမ်း/မော်တော်ဆိုင်ကယ်/ခြေလှမ်း/လား/မော်တော်ဘုတ်/ အခြား

(ဆ) ပတ်ဝန်းကျင်ဆိုင်ရာ သဘာဝဘေးအန္တရာယ်

ဤကျေးရွာတွင် ရေကြီးခြင်းကဲ့သို့ သဘာဝဘေးအန္တရာယ်ကူးရောက်မှုခြင်း ရှိပါသလား
 မရှိပါ ရှိပါသည် ရှိလျှင်ဖော်ပြပါ ၂၀၁၄-၂၀၁၅ ဝေဖန်အကွာအဝေး

(ဇ) ကျေးရွာတွင် ခွဲစဉ်ထားသော အဖွဲ့အစည်းများ လူထုထုတ်ပြန်စီမံကိန်းမတိုင်မီ ဤကျေးရွာတွင် ကျေးရွာခွဲခြားရေးအတွက် အစိုးရ (သို့) ရွာသားများကိုယ်တိုင် (သို့) စီမံကိန်းတစ်ခုခုမှ ခွဲစဉ်ထားသည့် အဖွဲ့အစည်းများရှိပါသလား

(၁) အဖွဲ့အစည်း
(၂) _____

(ဈ) အထွေထွေအုပ်ချုပ်ရေး ဦးစီးဌာန (GAD) မှ မှတ်တမ်းတင်ထားခြင်း ဤကျေးရွာသည် အထွေထွေအုပ်ချုပ်ရေး ဦးစီးဌာန (GAD) မှ မှတ်တမ်းတင်ထားမှု ရှိပါသလား
 မရှိပါ ရှိပါသည်

ကျေးရွာခေါင်းစောင်

အမည် ဦးခေမာ
လက်မှတ် [Signature] ဇူလိုင် ၁၆-၂၀-၂၀၁၇

လူထုစည်းရုံးရေးမှူး

အမည် ဦးမလှစွာ
လက်မှတ် [Signature] ဇူလိုင် ၁၆-၂၀-၂၀၁၇

ပုံစံ - ၈ - ၂ - စီမံကိန်းစက်ဝန်းအချိန်ဇယား (PC 2)

လမ်းညွှန်ချက်၊ သက်ဆိုင်ရာလူထုစည်းစိမ်းရေးမှူး/လက်ထောက်နည်းပညာမှူးများမှ စီမံကိန်းစက်ဝန်းအဆင့်တစ်ခုစီပြီးစီးတိုင်း ကျေးရွာနှင့် ကျေးရွာအုပ်စုအတွက် ဤပုံစံကို ဖြည့်သွင်းရမည်။

စည်းစိမ်းရေးမှူး/ဝန်ထမ်း အမည် **ဦး ဖလှား ချော်**

နေ့စွဲ **၁၆.၁၀.၂၀၁၇** စက်ဝန်းအားအမှတ်ဖြစ်ပါ မိ-စက်ဝန်း(၁) ၂-စက်ဝန်း(၂) ၁ စက်ဝန်း(၃)
 □ စက်ဝန်း (၄)

ပြည်နယ်/တိုင်း **ကယား**၊ ညွှန်ကြားရေးမှူးချုပ် **ကျွန်ုပ်တို့**၊ ကျေးရွာအုပ်စု **ကျီးကျဲ**၊ ကျေးရွာ **ငေါ့တီ**

စီမံကိန်းထောင်ရွက်မှုအဆင့်များ	နေ့စွဲ		အစည်းအဝေးတွင်တက်ရောက်သူအရေအတွက်			
	စတင်သည့်နေ့	ပြီးဆုံးသည့်နေ့	အမျိုးသားအရေအတွက်	အမျိုးသမီးအရေအတွက်	အိမ်ထောင်စုအရေအတွက်	လူမျိုးစုတက်ရောက်သူအရေအတွက် နှင့် လူမျိုးစုအမည်
၁။ ကျေးရွာစီမံကိန်း မိတ်ဆက်အစည်းအဝေး	၁၆.၁၀.၂၀၁၇	၁၆.၁၁.၂၀၁၇	၅၄	၁၃	၆၇	၆၇ ကယား
၂။ ကျေးရွာခွဲခြားရေး စီမံချက်ရေးဆွဲခြင်းအစည်းအဝေး	၁၆.၁၀.၂၀၁၇	၁၆.၁၁.၂၀၁၇	၅၄	၁၃	၆၇	၆၇ ကယား
၃။ ကျေးရွာအုပ်စု လုပ်ငန်းဆုံးဖြတ်ချက်ချသည့်အစည်းအဝေး	၇.၁၁.၂၀၁၇	၇.၁၁.၂၀၁၇	၁၆	၅	၂၁	၂၁ ကယား၊ ဒီးဒီး၊ ဗဒီးဒီး
၄။ ညွှန်ကြားရေးမှူးချုပ် စီမံကိန်းရေးဆွဲရေး နှင့် အကောင်အထည်ဖော်ရေးကော်မတီ၏ စီမံကိန်း သုံးသပ်မှုအစည်းအဝေး			မရှိ	မရှိ	မရှိ	မရှိ
၅။ ညွှန်ကြားရေးမှူးချုပ် စီမံကိန်းရေးဆွဲရေး နှင့် အကောင်အထည်ဖော်ရေး ကော်မတီ၏ဆုံးဖြတ်ချက်ကို ရွာသို့ အသိပေးအကြောင်းကြားသည့် အစည်းအဝေး						
၆။ စီမံကိန်းလုပ်ငန်းခွဲစီမံချက်ရေးဆွဲခြင်းအစည်းအဝေး						
၆.၁။ စီမံကိန်းလုပ်ငန်း အကောင်အထည်ဖော် ရေးဆွဲရေးအစီအစဉ် ရေးဆွဲခြင်း						

ပုံစံ - ၈ - ၃ ကျေးရွာခွဲ ဦးစားပေးအပ်အစဉ် (Form PC 3)

လယ်ဥက္ကဋ္ဌ၏ အဆင့်(၃) ကျေးရွာမှူးမှန်းချက်အစည်းအဝေး ပြီးဆုံးသောအခါ ကျေးရွာစီမံကိန်း အထောက်အကူပြု မှတ်ပတ်သည် လူထုစည်းရုံးရေးမှူးအကူအညီဖြင့် ဤပုံစံကိုပြည့်စုံအောင် ဖြည့်သွင်းရမည်။

လူထုစည်းရုံးရေးမှူး/ဝန်ထမ်း အမည် **ဦး ဟဟား ၇၈၅**

နေ့စွဲ **၁၆.၁၀.၂၀၁၇** စက်ဝန်းအား အမှတ်ခြစ်ပါ (✓) □ စက်ဝန်း(၁)
 မှတ်စက်ဝန်း(၂) □ စက်ဝန်း(၃) □ စက်ဝန်း(၄)

ပြည်နယ်/တိုင်း **ကယား** ဦးစားပေးရန် ကျေးရွာအုပ်စု **ကြီးကျွဲ** ကျေးရွာ **၆၅၁၆**

က။ အခက်အခဲအတားအဆီးများအားဆွေးနွေးခြင်း - ယခုလက်ရှိအခြေအနေတွင် ဤကျေးရွာခွဲ ဦးစားပေးတက်ရေးအတွက် အဓိက အခက်အခဲအတားအဆီးများသည် မည်သည်များဖြစ်ပါသနည်း (အမျိုးသား/လမ်း အနည်းဆုံးအခက်အခဲ ၅ ခုစီဖော်ပြပါ)

အမျိုးသား အဖွဲ့မှ တင်ပြသောအခက်အခဲအတားအဆီးများ		အမျိုးသမီး အဖွဲ့မှ တင်ပြသောအခက်အခဲအတားအဆီးများ	
၁	ပျာစေး ဒါနောက်အိမ်အိမ်မလုံလောက်ခြင်း	၁	ပျာစေး ဒါနောက်အိမ်မလုံလောက်ခြင်း
၂	ကျေးရွာလမ်း မပြည့်စုံခြင်း	၂	ဒီးစားပေး စားပေး ပိုက်ဆံအား မလုံလောက်ခြင်း
၃	ဒီးစားပေး စားပေး ပိုက်ဆံအား မလုံလောက်ခြင်း	၃	ကျေးရွာလမ်း မပြည့်စုံခြင်း
၄	ကျွဲမြစ်စစ် ဇိုး မကျေမနပ်ခြင်း	၄	ဒီးစားပေး စားပေး ပိုက်ဆံအား မလုံလောက်ခြင်း
၅	ဒီးစားပေး စားပေး ပိုက်ဆံအား မလုံလောက်ခြင်း	၅	ဒီးစားပေး စားပေး ပိုက်ဆံအား မလုံလောက်ခြင်း
၆		၆	
၇		၇	
၈		၈	
၉		၉	
၁၀		၁၀	

ခ။ မျှော်မှန်းခြင်း - နောင်လာမည့် (၅) နှစ် အတွင်း ကျေးရွာခွဲ ဦးစားပေး မျှော်မှန်းလျာထားချက်များအား တင်ပြပါ။

အမျိုးသားအဖွဲ့မှ တင်ပြသောမျှော်မှန်းချက်များ		အမျိုးသမီးအဖွဲ့မှ တင်ပြသောမျှော်မှန်းချက်များ	
၁	ပျာစေး ဒါနောက်အိမ်အိမ်မလုံလောက်ခြင်း	၁	ပျာစေး ဒါနောက်အိမ်အိမ်မလုံလောက်ခြင်း
၂	ကျွဲမြစ်စစ် ဇိုး မကျေမနပ်ခြင်း	၂	ပျာစေး ဒါနောက်အိမ်အိမ်မလုံလောက်ခြင်း
၃	ဒီးစားပေး စားပေး ပိုက်ဆံအား မလုံလောက်ခြင်း	၃	ကျေးရွာလမ်း မပြည့်စုံခြင်း
၄	ကျေးရွာလမ်း မပြည့်စုံခြင်း	၄	ဒီးစားပေး စားပေး ပိုက်ဆံအား မလုံလောက်ခြင်း
၅	ဒီးစားပေး စားပေး ပိုက်ဆံအား မလုံလောက်ခြင်း	၅	
၆		၆	
၇		၇	
၈		၈	
၉		၉	
၁၀		၁၀	

က။ လူထုစီမံကိန်း၏ လာမည့် (၄) နှစ်အတွက် အကျဉ်းချုပ်သော ဦးစားပေး ဖွံ့ဖြိုးတိုးတက်မှု လုပ်ငန်း အစီအစဉ်များအားဖော်ပြပါ။

အဆင့်	ကျေးရွာအတွက် ဦးစားပေး ဖွံ့ဖြိုးတိုးတက်မှု လုပ်ငန်းစဉ်များ	အဆိုပြုသူ (အမျိုးသားများ/ အမျိုးသမီးများ/အမျိုးသား+ အမျိုးသမီး)	ခန့်မှန်းကုန်ကျ ဝင်ရံ	အကျိုးစီးပွားစွက်ရှိသူ ခန့်မှန်းခြေ အရေ အတွက်
၁	ကျေးရွာအတွက် ဦးစားပေး ဖွံ့ဖြိုးတိုးတက်မှု လုပ်ငန်းစဉ်များ	m + ၁၉	၁၁၀ ဝီဒီယို	
၂	ကျေးရွာအတွက် ဦးစားပေး ဖွံ့ဖြိုးတိုးတက်မှု လုပ်ငန်းစဉ်များ	m + ၁၉	၅၀ ဝီဒီယို	
၃	ကျေးရွာအတွက် ဦးစားပေး ဖွံ့ဖြိုးတိုးတက်မှု လုပ်ငန်းစဉ်များ	m	၁၅၀ ဝီဒီယို	
၄	ကျေးရွာအတွက် ဦးစားပေး ဖွံ့ဖြိုးတိုးတက်မှု လုပ်ငန်းစဉ်များ	m + ၁၉	၁၅၀ ဝီဒီယို	
၅	ကျေးရွာအတွက် ဦးစားပေး ဖွံ့ဖြိုးတိုးတက်မှု လုပ်ငန်းစဉ်များ	m	၄၀ ဝီဒီယို	
၆				//
၇				
၈				

၁။ လူထုဝင်ကိန်း၏ လာမည့် (၄) နှစ်အတွက် အကျိုးမဝင်သော ဦးစားပေး ဖွံ့ဖြိုးတိုးတက်မှု လုပ်ငန်း အစီအစဉ်များအားဖော်ပြပါ။

အဆင့်	ကျေးရွာအတွက် ဦးစားပေး ဖွံ့ဖြိုး တိုးတက်မှု လုပ်ငန်းစဉ်များ	အဆိုပြုသူ (အမျိုးသားများ/ အမျိုးသမီးများ/အမျိုးသား+ အမျိုးသမီး)	အခန်းကဏ္ဍ
၁	ကျေးရွာအတွက် ဦးစားပေး ဖွံ့ဖြိုး တိုးတက်မှု လုပ်ငန်းစဉ်များ	m + ၁၉	
၂	ကျေးရွာအတွက် ဦးစားပေး ဖွံ့ဖြိုး တိုးတက်မှု လုပ်ငန်းစဉ်များ	၁၉	
၃	ကျေးရွာအတွက် ဦးစားပေး ဖွံ့ဖြိုး တိုးတက်မှု လုပ်ငန်းစဉ်များ	m	
၄	ကျေးရွာအတွက် ဦးစားပေး ဖွံ့ဖြိုး တိုးတက်မှု လုပ်ငန်းစဉ်များ	m	
၅	ကျေးရွာအတွက် ဦးစားပေး ဖွံ့ဖြိုး တိုးတက်မှု လုပ်ငန်းစဉ်များ		

မေင်းဆောင်း၊ ကျေးရွာဝင်ကိန်းအထောက်အကူပြုကော်မတီမှ အတည်ပြုသည်။

အမည် ဒေါ်အုန်းမာမာ လက်မှတ် [Signature] နေ့စွဲ ၁၀.၁၀.၂၀၁၇

ကဏ္ဍအလိုက်ဦးစားပေးဖွံ့ဖြိုးရေးလုပ်ငန်းစဉ်များ

နောက်ဆက်တွဲ(၄) ခြားနားသောအပိုင်းများအတွက် ဦးစားပေးဖွံ့ဖြိုးရေးလုပ်ငန်းစဉ်များအနှစ်ချုပ် မူရင်းအား VPSC တွင် ထားရှိရပါမည်။ အခြားဌာနဆိုင်ရာများနှင့် ညှိနှိုင်းရန်အတွက် မိတ္တူအား TPIC သို့ပို့ရပါမည်။ MIS Data အဖြစ်သွင်းရန်မလိုအပ်ပါ။

	အဆင့်	လုပ်ငန်း	ဦးစားပေး	လ/နှစ်	ကျေးရွာမှ တာဝန်ခံသူ(သို့) အုပ်စု	ပြင်ပမှ မည်သူ ထောက်ပံ့မလဲ
အခြေခံအဆောက်အအုံ	၁		မ () ကျား()			
	၂		မ () ကျား()			
	၃		မ () ကျား()			
	၄		မ () ကျား()			
	၅		မ () ကျား()			
အသက်မွေးဝမ်းကြောင်း/ စိုက်ပျိုးရေး	၁		မ () ကျား()			
	၂		မ () ကျား()			
	၃		မ () ကျား()			
	၄		မ () ကျား()			
	၅		မ () ကျား()			

ကျန်းမာရေးနှင့် အာဟာရ	၁	ရေပိုက်သွယ်ယူခြင်း	မ (✓) ကျား(✓)			
	၂		မ () ကျား()			
	၃		မ () ကျား()			
	၄		မ () ကျား()			
	၅		မ () ကျား()			
ကျန်းမာရေးနှင့် အာဟာရ	၁		မ () ကျား()			
	၂		မ () ကျား()			
	၃		မ () ကျား()			
	၄		မ () ကျား()			
	၅		မ () ကျား()			
ပညာရေး	၁	ကျောင်းဆောင်တိုးချဲ့ခြင်း	မ (✓) ကျား(✓)			
	၂	ဝန်ထမ်းနေအိမ် ပြုပြင်ခြင်း	မ () ကျား(✓)			
	၃	ကျောင်းခြံစည်းရိုး ပြုပြင်ခြင်း	မ ()			

			ကျား(✓)			
	၄		မ () ကျား()			
	၅		မ () ကျား()			
အခြား	၁	ရွာတွင်းလမ်းပြုပြင်ခြင်း	မ (✓) ကျား(✓)			
	၂		မ () ကျား()			
	၃		မ () ကျား()			
	၄		မ () ကျား()			
	၅		မ () ကျား()			

ဦးစားပေးလုပ်ငန်းအကျဉ်းချုပ်ဇယား

စဉ်	လုပ်ငန်းအမည်	ဦးစားပေး အဆင့်	အဆိုပြုသူ (ကျား)	အဆိုပြုသူ (မ)	အဆိုပြုသူ (ကျား+မ)	မှတ်ချက်
၁။	ရေပိုက်သွယ်တန်းခြင်း	၁			✓	
၂။	ရွာတွင်းလမ်းကြားပြုလုပ်ခြင်း	၂			✓	
၃။	ကျောင်းဆောင်တိုးချဲ့ခြင်း	၃			✓	
၄။	ဝန်ထမ်းနေအိမ် ပြုပြင်ခြင်း	၄	✓			
၅။	ကျောင်းခြံစည်းရိုးပြုပြင်ခြင်း	၅	✓			
၆။						
၇။						
၈။						
၉။						
၁၀။						
၁၁။						
၁၂။						
၁၃။						

ပါဝင်ဆွေးနွေးသူ

မှတ်တမ်းတင်သူ

ကျား - ၉

ရာထူး - လူထုစည်းရုံးရေးမှူး

မ - ၂၁

အမည် - ဦးပလျားရယ်

လုပ်ငန်းဆောင်ရွက်မှု မှတ်တမ်းခါတ်ပုံများ

