

ပြည်ထောင်စုသမ္မတမြန်မာနိုင်ငံတော်အစိုးရ
စိုက်ပျိုးရေး၊ မွေးမြူရေးနှင့်ဆည်မြောင်းဝန်ကြီးဌာန
ကျေးလက်ဒေသဖွံ့ဖြိုးတိုးတက်ရေးဦးစီးဌာန
လွိုင်ကော်-ရှားတောမြို့နယ်



လူထုဗဟိုပြုစီမံကိန်း

National Community Driven Development Project



ကျေးရွာဖွံ့ဖြိုးရေးအစီအစဉ် (၂၀၁၇-၂၀၁၈)

Village Development Plan(VDP)

လွိုင်ကော်မြို့နယ်၊ထီးစဲခါးကျေးရွာအုပ်စု၊ ဒေါ်ဆော်ဝဲကျေးရွာ

မာတိကာ

အကြောင်းအရာ	စာမျက်နှာ
၁။ မြို့နယ်ပြင်မြေပုံ	၃
၂။ အုပ်စုမြေပုံ	၄
၃။ အုပ်စုတွင်ပါဝင်သောကျေးရွာများစာရင်း	၅
၄။ ကျေးရွာသမိုင်းကြောင်း(ကျေးရွာအခြေခံအချက်အလက်များ)	၆
၅။ လူထုပူးပေါင်းပါဝင်သော လူမှုဆန်းစစ်ခြင်းနှင့်အကျိုးဖြစ်ထွန်းလုပ်ငန်းစဉ် (PSA/PRA) အကျဉ်းချုပ်ဇယား	၇
၆။ လူမှုရေး နှင့် အရင်းအမြစ်ပြင်မြေပုံ	၈
၇။ လူမှုရေး နှင့် အရင်းအမြစ်ပြင်မြေပုံသုံးသပ်ချက်	၉
၈။ ဥစ္စာနေကြွယ်ဝမှုအဆင့် သတ်မှတ်ချက်ပြပုံ	၁၁
၉။ ဥစ္စာနေကြွယ်ဝမှုအဆင့်သတ်မှတ်ချက်ဇယားသုံးသပ်ချက်	၁၂
၁၀။ ရာသီခွင်ပြဇယား	၁၃
၁၁။ ရာသီခွင်ပြဇယားသုံးသပ်ချက်	၁၄
၁၂။ အရင်းအမြစ် အသုံးပြုမှုနှင့်ထိန်းချုပ်မှု	၁၅
၁၃။ အရင်းအမြစ် အသုံးပြုမှုနှင့်ထိန်းချုပ်မှု သုံးသပ်ချက်	၁၇
၁၄။ ပင့်ကူအိမ်ပြပုံ (ကျား၊မ)	၁၈
၁၅။ ပင့်ကူအိမ်သုံးသပ်ချက် (ကျား၊မ)	၁၉
၁၆။ အဖွဲ့အစည်းချိတ်ဆက်မှုပြပုံ	၂၀
၁၇။ အဖွဲ့အစည်းချိတ်ဆက်မှုပြပုံသုံးသပ်ချက်	၂၁
၁၈။ ကော်မတီဝင်များစာရင်း	၂၂
၁၉။ ကျေးရွာအချက်အလက်များ (ပုံစံ-၁)	၂၅
၂၀။ စီမံကိန်းအချိန်ဇယား (ပုံစံ-၂)	၂၈
၂၁။ ကျေးရွာဖွံ့ဖြိုးရေးဦးစားပေးအစီအစဉ် (ပုံစံ-၃)	၃၀
၂၂။ အစည်းအဝေးမှတ်တမ်းများ	၃၂
၂၃။ ကဏ္ဍအလိုက်ဦးစားပေးဖွံ့ဖြိုးရေးလုပ်ငန်းစဉ်များ	၃၄
၂၄။ ဦးစားပေးလုပ်ငန်းများရွေးချယ်ခြင်းဇယား	၃၆
၂၅။ ကျေးရွာဖွံ့ဖြိုးရေးအစီအစဉ်ဆောင်ရွက်မှုမှတ်တမ်းဇယား	၃၇

လွိုင်ကော်မြို့နယ်မြေပုံ

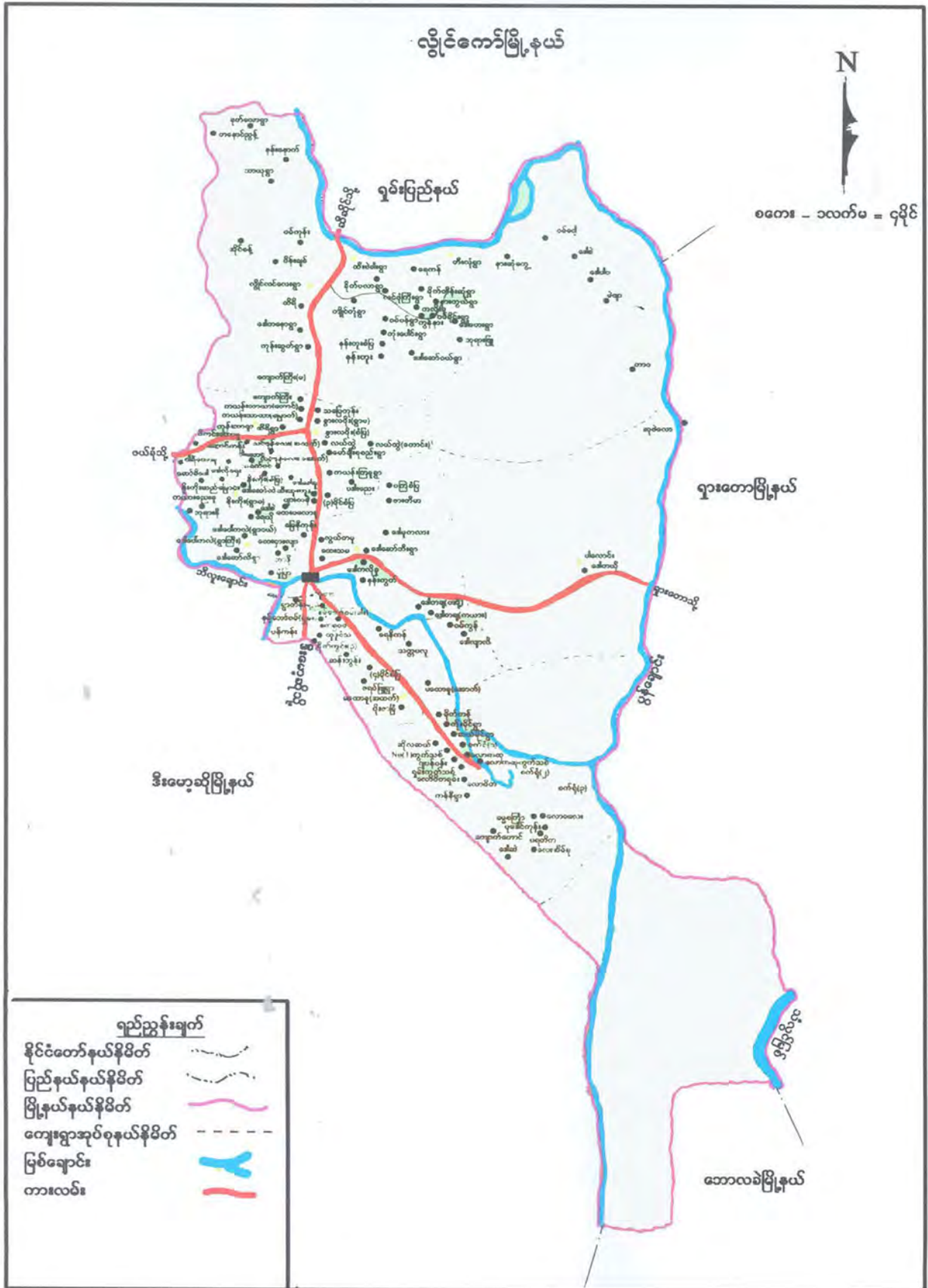

အုပ်စုမြေပုံ



ကျေးရွာအုပ်စုတွင် ပါဝင်သော ကျေးရွာများစာရင်း

စဉ်	ကျေးရွာအုပ်စုအမည်	ကျေးရွာအမည်	မှတ်ချက်
၁။	ထီးစဲခါး	ထီးစဲခါး	
၂။	ထီးစဲခါး	ကျိုင်းတုံ	
၃။	ထီးစဲခါး	နန်းဟူး	
၄။	ထီးစဲခါး	နန်းဟူးစံပြ	
၅။	ထီးစဲခါး	ကုန်းမှိုကို	
၆။	ထီးစဲခါး	လင်ဖုံကြီး	
၇။	ထီးစဲခါး	ဝမ်ပန်	
၈။	ထီးစဲခါး	ကုန်းပေါင်း	
၉။	ထီးစဲခါး	ဒေါ်ဆော်ဝဲ	
၁၀။	ထီးစဲခါး	ကွန်နား	
၁၁။	ထီးစဲခါး	ကွန်းနားကလိုးဂူ	
၁၂။	ထီးစဲခါး	ဝမ်ခိုင်း	
၁၃။	ထီးစဲခါး	ဒေါ်တဟေး	
၁၄။	ထီးစဲခါး	ဘုရားဖြူ	
၁၅။	ထီးစဲခါး	ရေကန်	
၁၆။	ထီးစဲခါး	မိုက်တိန်းဆုံ	
၁၇။	ထီးစဲခါး	နားကွယ်	
၁၈။			
၁၉။			
၂၀။			

လူထုဗဟိုပြုစီမံကိန်းမှလူထုပူးပေါင်းပါဝင်သောနည်းဖြင့်ဒုတိယနှစ်စီမံကိန်းမိတ်ဆက်စဉ်အဝေး

(၂၀၁၇-၂၀၁၈)ခုနှစ်

ကျေးရွာအုပ်စုအမည်- ထီးစဲခါး ကျေးရွာအမည် - ဒေါဆော်ဝဲ ရက်စွဲ - ၁၃/၁၀/၂၀၁၇

၁။ ကျေးရွာသမိုင်းကြောင်း

ဒေါဆော်ဝဲရွာဟောင်းသည် နောင်လုံကန် နားတွင် တည်ရှိပြီး နယ်မြေအခြေအနေ တည်ငြိမ်လာသော အခါတွင် လမ်းမကြီးနှင့် နီးသောဒေါဆော်ဝဲကျေးရွာသစ်ကို ခရစ်နှစ်(၁၉၁၂) ခုနှစ်တွင် စတင်တည်ခဲ့သည်။ စတင်တည်ထောင်စတွင် ကယားလူမျိုးစု (၅)အိမ် ခန့်သာ နေထိုင်ကြသည်။ နောင်လုံကန်အနီးတွင် တည်ရှိသောကြောင့် ဘေးပတ်ဝန်းကျင် ရှမ်းလူမျိုးအ များစုက ဒေါဆော်ဝဲရွာကို နောင်လုံရွာ ဟုလည်းခေါ်ဝေါ်ကြသည်။ ကယားလူမျိုးစု များနေထိုင်ကြပြီး ဗုဒ္ဓဘာသာ မျိုးနွယ်စုဖြစ်သော တံခွန်တိုင်ဘာသာကို ကိုးကွယ် ကြသည်။ကယားဘာသာ စကားဖြင့် (ဒေါ)ကို ရွာ၊(ဆော)ကို သစ် ၊ (ဝယ်)ကို ဝါး၊အဓိပ္ပာယ်မှာ သစ်ဝါးပေါသောရွာ ဟုခေါ်ပြီး ယခုအခါတွင် ဒေါဆော်ဝယ်ကနေ ဒေါဆော်ဝဲအဖြစ် ပြောင်းလဲသွားသည်။ တဖြည်းဖြည်း ဒေါဆော်ဝဲရွာဟောင်းမှ ဒေါဆော်ဝဲရွာသစ်ဘက်သို့ ပြောင်းရွှေ့နေထိုင်လာကြသည်။ယခုအခါတွင်ဒေါဆော်ဝဲရွာဟောင်းဘက်တွင် စိုက်ပျိုးမြေနေရာ များသာ ကျန်ခဲ့သည်။

နယ်မြေအခြေအနေတည်ငြိမ်လာပြီး လူဦးရေအိမ်ခြေများလာသောအခါတွင် အစိုးရ ဘက်မှ မူလတန်းကျောင်းကို တည်ဆောက်ပေးခဲ့သည်။ မူလတန်းကျောင်းဆောက်ပြီးနောက် ကျေးရွာလူထုမှ စုပေါင်းကာ ကိုယ်ထူကိုယ်ထ မူကြိုကျောင်းကို တည်ဆောက်ခဲ့သည်။ (၂၀၁၇)ခုနှစ် အရ ကျေးရွာလူဦးရေသည် (၂၃၀)ဦးအထိတိုးပွားလာခဲ့သည်။ စုစုပေါင်းအိမ်ခြေ သည်လည်း (၅၂)အိမ် နေထိုင်ကြသည်။ စိုက်ပျိုးရေးလုပ်ငန်းကို အဓိကလုပ်ကိုင် ကြသည်။ ကျေးရွာ၏အနောက်ဘက်၊ မြောက်ဘက်တွင် လယ်ယာများတည်ရှိပြီး တောင်ဘက်တွင် ပြောင်းခြံများတည်ရှိသည်။ ကျေးရွာ၏ အရှေ့ဘက်တွင် တောင်ကုန်းငယ်များရှိသည်။ လွန်ခဲ့သော နှစ်အနည်းငယ်ခန့်တွင် သစ်ဝါးများပေါများသော်လည်း ယခုအခါတွင် သစ်တောများ ပြုန်းတီးကာ မိုးခေါင်ခြင်း၊ မြေဆီမြေလွှာခန်းခြောက်ခြင်းတို့ ကြုံတွေ့နေရသည်။

ဒေါဆော်ဝဲကျေးရွာသည် ယခုအခါတွင် လမ်းပန်းဆက်သွယ်ရေးကောင်းပြီး စီးပွားရေး ၊ကျန်းမာရေး၊ ပညာရေးတိုးတက်မှု အတင့်တင့်ကောင်းမွန်နေသည်။ လူဦးရေ တိုးပွား လာသည်နှင့် အမျှ စာသင်ကျောင်းတိုးချဲ့ရန်လိုအပ်ခြင်း၊ အစည်းဝေး နှင့် သာရေးနာရေး ကိစ္စပြုလုပ်ရန် ခန်းမဆောင်လိုအပ်လာခြင်း၊ သောက်သုံးရေလုံလောက်စွာလိုအပ် နေသည်။

မှတ်တမ်းတင်သူ

အမည် - ဒေါ်နန်းစိန်နု
ရာထူး - လူထုစည်းရုံးရေးမှူး

လူထုပူးပေါင်းပါဝင်သောလူမှုဆန်းစစ်ခြင်းနှင့်အကဲဖြတ်ခြင်း လုပ်ငန်းစဉ် (PSA/PRA) အကျဉ်းချုပ်ဇယား

စဉ်	အကြောင်းအရာ	ရက်စွဲ	ဦးတည်အုပ်စု	တက်ရောက်သူ			အဓိကဆွေးနွေးချက်များ
				ကျား	မ	ပေါင်း	
၁	လူမှုရေးအရင်းအမြစ်ပြ မြေပုံ (social Map/ Resource Map)	၁၃-၁၀-၂၀၁၇	ရပ်မိ၊ရပ်ဖ ကော်မတီဝင်များ	၂၁	၃၀	၅၁	အိမ်အမျိုးအစားများ၊အခြေခံ အဆောက်အဦများ၊လမ်းပန်း ဆက်သွယ်ရေးအခြေအနေ၊ လယ်ယာမြေမြစ်ချောင်း၊ ရေတွင်းရေကန်သစ်တောများ
၂	ဥစ္စာနေကြွယ်ဝမှု အဆင့်သတ်မှတ်ချက် (Wealth Ranking)	၁၃-၁၀-၂၀၁၇	ချမ်းသာ၊ အလယ်အလတ်၊ နွမ်းပါးအုပ်စု	၂၁	၃၀	၅၁	ကျေးရွာလူမှုစီးပွားအုပ်စုများ၊ ခွဲခြားသတ်မှတ်နိုင်ရေးအတွက် အခြေခံစံနှုန်းများသတ်မှတ်ခြင်း ကျေးရွာသားများနှင့်အများသ ဘောတူခွဲခြားသတ်မှတ်ခြင်း
၃	ပိုင်ဆိုင်မှုသုံးသပ်ခြင်း	၁၃-၁၀-၂၀၁၇	ကော်မတီဝင်၊ အမျိုးသမီး၊ အမျိုးသားများ	၂၁	၃၀	၅၁	အမျိုးသမီးနှင့် အမျိုးသားများ ပိုင်ဆိုင်ပြီး ထိန်းချုပ်ထားသည့် ပိုင်ဆိုင်မှု(သို့) အရင်းအမြစ် များကို သုံးသပ်ခြင်း
၄	ရာသီခွင်ပြကွဲဒီဇိုင်း Seasonal Calender	၁၃-၁၀-၂၀၁၇	ကော်မတီဝင်၊ အမျိုးသမီး၊ အမျိုးသားများ	၂၁	၃၀	၅၁	ရာသီဥတု၊စိုက်ပျိုးသီးနှံများ၊ လယ်ယာလုပ်ငန်းများ၊ ဝင်ငွေထွက်ငွေ၊မွေးမြူ ရေးလုပ်ငန်းများ၊
၅	ပင့်ကူအိမ်ကွန်ယက် (Spider Web)	၁၃-၁၀-၂၀၁၇	အမျိုးသား၊ အမျိုးသမီးများ	၂၁	၃၀	၅၁	အမျိုးသား၊အမျိုးသမီးများ ဘာတန်းတူအခွင့်အရေးရရှိမှုနှင့် မရရှိသည့်အကြောင်းအရင်းများ
၆	အဖွဲ့အစည်းချိတ်ဆက် ပုံ(Venn Diagram)	၁၃-၁၀-၂၀၁၇	ကျေးရွာလူမှုဖွံ့ဖြိုးရေး အဖွဲ့အုပ်ချုပ်ရေး အဖွဲ့၊ကျေးရွာ စီထောက်အဖွဲ့	၂၁	၃၀		ကျေးရွာတွင်ရှိအဖွဲ့အစည်းများ နှင့်ဖွံ့ဖြိုးရေးလုပ်ငန်းအတွက် ချိတ်ဆက်ဆောင်ရွက်လုပ်ကိုင်မှု

ဒေါ်ဆော်ဝဲကျေးရွာ၏ လူမှုရေးနှင့် အရင်းမြစ်ပြမြေပုံ

ကျေးရွာ၏ လူမှုရေးအရင်းအမြစ်ပြမြေပုံ ရေးဆွဲခြင်း
 ဇွန်လ ၂၀၁၀ ခု၊ ဇူလိုင်လ ၂၀၁၀ ခု၊ ဇူလိုင်လ ၂၀၁၀ ခု၊ ဇူလိုင်လ ၂၀၁၀ ခု

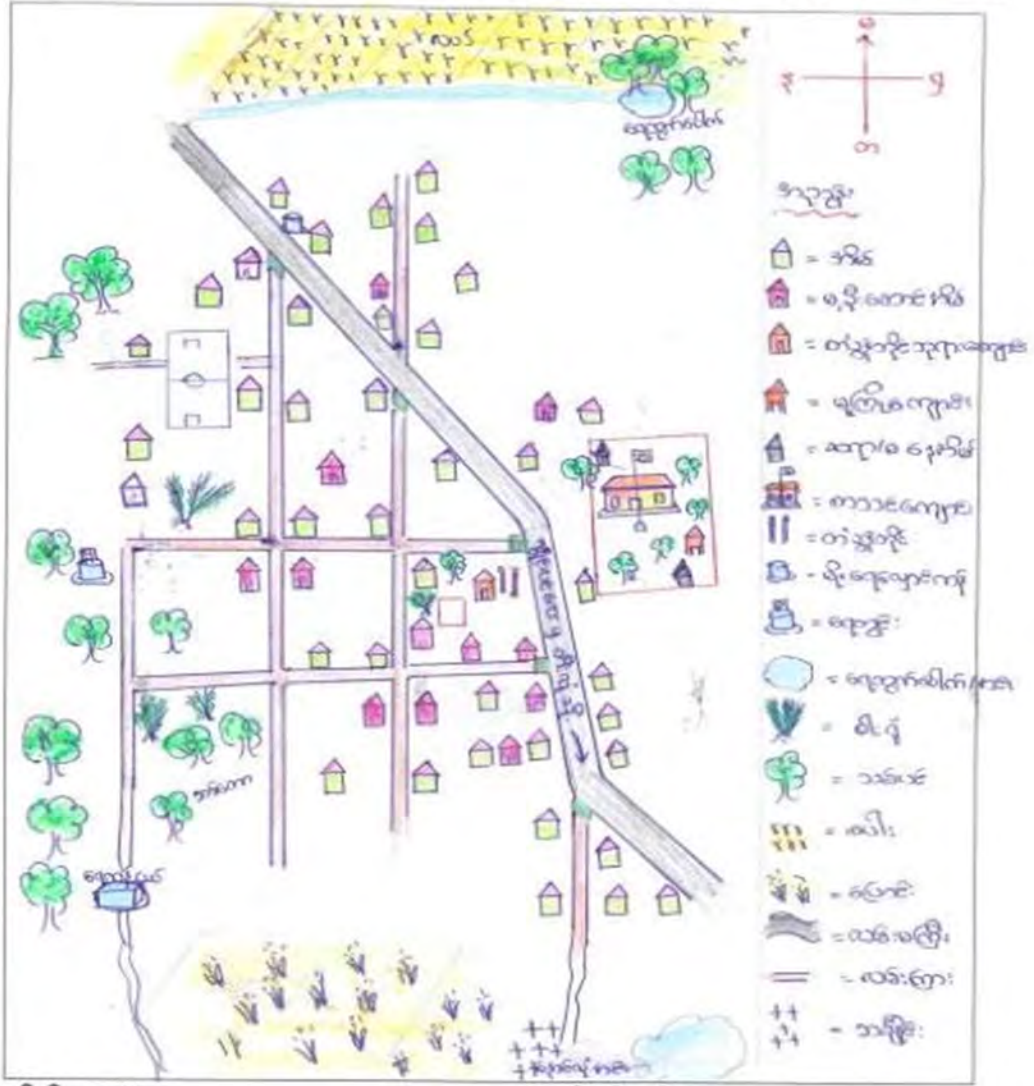

ပိုင်ဆိုင်ဆွေးနွေးသူ -
 ကျား - (၂၀) ဦး
 မ - (၃၀) ဦး

မှတ်တမ်းတင်သူ
 အမည် - ဒေါ်နန်းစိန်စု
 ရာထူး - လူမှုရေးနှင့် အရင်းမြစ်

ဒေါ်ဆော်ဝဲကျေးရွာ၏ လူမှုရေးနှင့် အရင်းမြစ်ပြုမြေပုံ

ဆန်းစစ်ခြင်း နှင့် သုံးသပ်ချက်

ဒေါ်ဆော်ဝဲကျေးရွာသည် ကယားပြည်နယ်၊ လွိုင်ကော်မြို့နယ်၊ ထီးစဲခါးအုပ်စုတွင် တည်ရှိသော ရွာလေး(၁)ရွာဖြစ်ပါသည်။ အုပ်စုနှင့် ၃.၈၇ မိုင် ခန့်ဝေးကွာသော ရွာဖြစ်ပါသည်။ ၂၀၀၇ နှစ်စဉ်တွင် ရွာ၏ အိမ်ခြေစုစုပေါင်းသည် (၅၃)အိမ် နှင့် လူဦးရေစုစုပေါင်း (၂၂၄)ဦး ရှိသော်လည်း ၂၀၁၇ ခုနှစ် နှောင်းပိုင်းတွင် ရွာ၏ စုစုပေါင်း အိမ်ခြေသည် (၅၂)အိမ်နှင့် လူဦးရေစုစုပေါင်း (၂၃၀) ဦး ခန့်ရှိသည်။ ကယားလူမျိုးစု အများဆုံးနေထိုင်ကြပြီး ရှမ်း နှင့်ကယန်းလူမျိုးစု အနည်းငယ် နေထိုင်ကြသည်။ တံခွန်တိုင်ဘာသာ ကိုးကွယ်ကြသည်။

စိုက်ပျိုးရေးလုပ်ငန်းကိုအဓိကလုပ်ကိုင်သောကျေးရွာဖြစ်သည်။အဓိကစိုက်ပျိုးသီး နံမှာ စပါး နှင့် ပြောင်းတို့ဖြစ်သည်။ စပါး နှင့် ပြောင်းတို့ကို စီးပွားရေးဖြစ် စိုက်သော်လည်း ရာသီဥတုဖောက်ပြန်ကာ ပိုးမွှားများ ဖျက်စီးသဖြင့် သီးနှံ အထွက်နှုန်းလျော့ကျပြီး မိသားစုစားဝတ်နေရေး အဆင်ပြေလည်မှု မရှိချေ။ ပဲစင်းငုံ နှင့် မြေပဲ ကိုအနည်းငယ်စိုက်ပျိုးသည်။ မိုးရာသီတွင် အိမ်ခြံမြေ ဟင်းသီးဟင်းရွက်ကို မီးဖိုဆောင်သုံးအဖြစ် စိုက်ပျိုးထားသည်။ လယ်စပါး ရိတ်သိမ်းပြီးချိန်တွင် စားသုံးရန် ကြက်သွန်ဖြူ နှင့် ကြက်သွန်နီ တို့ကိုလည်း စိုက်ပျိုးထားပါသည်။ မွေးမြူရေးလုပ်ငန်းတွင် ကြက်၊ ဝက်တို့ကို မွေးမြူထားပါသည်။ မွေးမြူထားသော်လည်း စီးပွားဖြစ် မွေးမြူထားခြင်း မရှိချေ။

လွိုင်ကော်မြို့၊ အုပ်စုရွာ နှင့် ကျေးရွာထိ ဆက်သွယ်ထားသောလမ်းသည် ကတ္တရာလမ်း ဖြစ်သော်လည်း မိုးရာသီတွင် ရွာတွင်းလမ်းကြားများသည် ရွံ့ဗွက်များဖြစ်ကာ ကလေးများကျောင်းသွားရာတွင်ခက်ခဲခြင်း၊အလုပ်ကိုင်သွားရာတွင်ခက်ခဲခြင်းကြုံတွေ့ရသည်။ တစ်နှစ် ပတ်လုံး ရေလုံလောက်မှု မရှိသောကြောင့် နှစ်စဉ်နှစ်တိုင်း ရေအခက်အခဲ ကြုံတွေ့နေရသည်။ မိုးရာသီတွင် မိုးရေကို အဓိက အားထား အသုံးပြုကြသော်လည်း နွေရာသီတွင် သောက်သုံးသောရေ ရရှိရန် အလွန် ခက်ခဲလှသည်။ ကျေးရွာပြင်ပတွင် တူးဖော်ထားသော လက်တူးတွင်းတွင် သောက်သုံးရေ အဖြစ် အသုံးပြုရသည်။ ချိုးရေကို နောင်လုံကန် စိမ့်ထွက်လာသော ရေမြောင်းငယ်တွင် အသုံးပြုရသည်။ နှစ်စဉ်နှစ်တိုင်းတွင် ရေမလုံလောက်သောပြဿနာ၊ ရေမသန့်မရှင်းသောကြောင့် ကလေးငယ်များ ဝမ်းပျက်၊ ဝမ်းလျောပြဿနာ၊ တစ်ကိုယ်ရေသန့်ရှင်းရေးပြဿနာ တို့ကို ကြုံတွေ့နေရသည်။ ၂၀၁၇ ခုနှစ်နှောင်းပိုင်းတွင် ကြက်ခြေနီအဖွဲ့သည် လက်တူးတွင်းမှ စာသင်ကျောင်းအထိ မော်တာဖြင့်ရေသွယ်တန်းပေးသောကြောင့် ကျောင်းနေကလေးများနှင့် ဆရာ/မများအတွက် ရေသုံးစွဲမှု အဆင်ပြေလာသော်လည်း နွေရာသီတွင် လက်တူးတွင်း ရေခန်းသော ပြဿနာကြုံတွေ့နေရသည်။သန့်ရှင်းသောရေမရရှိသော ကျန်းမာရေးပြဿနာကြုံတွေ့ရသည်။ ကျေးရွာတွင် ကရင်နီနယ်လည့်ကျန်းမာရေးအဖွဲ့မှ (၁)လတစ်ကြိမ် ဆေးဝါးထောက်

ပံ့ပေးသော်လည်း အရေးပေါ်အခြေအနေတွင် လွိုင်လင်လေးတိုက်နယ်ဆေးရုံ၊ လွိုင်ကော် ဆေးရုံတွင် လာရောက်ကုသရသည်။

ပညာရေးပိုင်တွင်ကျေးရွာတွင်မူလတန်းစာသင်ကျောင်းနှင့်ကိုယ်ထူကိုယ်ထဖြင့်ပြု လုပ်ထားသောမူကြိုကျောင်းရှိသည်။နှစ်စဉ်နှစ်တိုင်းကျောင်းသားဦးရေတိုးလာသောကြောင့်ဆရာ /မ နည်းကာ စာသင်ခန်းမလုံလောက်သော ပြဿနာ ကြုံတွေ့နေရသည်။ စာသင်ခန်းမ လုံလောက်သောကြောင့် စာသင်ခန်း(၁) ခန်းထဲတွင် အတန်းနှစ်ခုပေါင်းကာသင်ကြားရပြီး ကလေးများကလည်း ပညာရေးပိုင်းတွင် စာသင်ခန်းမလုံလောက်မှု ၊ ဆရာ/မအင်အားနည်းပါးမှု ကြောင့်အားနည်းလာသည်။ မူကြိုကျောင်းမှာလည်း ကိုယ်ထူကိုယ်ထဖြင့်ဆောက်လုပ်ထား သော ကြောင့်ထရံကာနှင့်သက်ကယ်မိုးထားရကာမိုးရာသီတွင် ကလေးများအတွက် အဆင်ပြေမှုမရှိချေ။ စာသင်ကျောင်းနှင့် မူကြိုကျောင်းတွင်အနောက်ဘက်ခြမ်းနှင့် ဘေးနှစ်ဘက်တွင်ကျောင်းခြံစည်းရိုး ကာရံထားခြင်း မရှိသောကြောင့် မိဘအနေနှင့် ကလေးများကို လုံခြုံစိတ်ချရမှု စိုးရိမ်ရသည်။

ကျေးရွာတွင်စိုက်ပျိုးရေးကိုအဓိကလုပ်ကိုင်ကြပြီး သီးနှံမအောင်မြင်သောနှစ်တွင် စားဝတ်နေရေးအတွက် ပြေလည်မှုမရှိသောကြောင့် သာရေးနာရေး၊ ရပ်ရေးရွာရေးကိစ္စအစည်း အဝေးပြုလုပ်ရန် နေရာခန်းမဆောင် တည်ဆောက်ရန် ရံပုံငွေစုဆောင်းထားရန် အခက်အခဲရှိသည်။ ကျေးရွာရပ်ရေးရွာရေးကိစ္စ၊ ကျေးရွာဖွံ့ဖြိုးရေးကိစ္စကို ဆွေးနွေးရန် တံခွန်တိုင်ဘုရားကျောင်း၊ သစ်ပင်အောက်တွင်သာ ဆွေးနွေးရသောကြောင့် မိုးရာသီတွင် အဆင်မပြေ၊ အခက်အခဲကြုံတွေ့ရသည်။ လွန်ခဲ့သောနှစ်(၃၀)ခန့်တွင် သစ်တောများရှိသော် လည်း ယခုအခါတွင် သစ်တောများပြန်းတီးကာ ရာသီဥတုဖောက်ပြန်ခြင်း၊ ရေထွက်ပေါက်မှ ရေခန်းခြောက်ခြင်း ကြုံတွေ့နေရသည်။ ရွာ၏တောင်ဘက်တွင် နောင်လုံခေါ် ရေကန်(၁)ကန် ရှိသော်လည်း ဘေးပတ်ဝန်းကျင် ကျေးရွာက လယ်စပါးစိုက်ပျိုးရန် အသုံးပြုထားသော်ကြောင့် သောက်သုံးရေအဖြစ် သွယ်ယူသုံးစွဲရန် ခွင့်မပြုထားခြင်း စသော ရေပြဿနာကို နှစ်စဉ်နှစ်တိုင်း ကြုံတွေ့ရသည်။

ကျေးရွာတွင် အမျိုးသမီးဦးဆောင်နိုင်သောအိမ် (၁၂) အိမ်ခန့်ရှိသည်။ ကျေးရွာတွင် မည်သည့်အပိုင်းတွင် မည်သည့်လူမျိုးများ နေထိုင်ကြမည်ဟု ခွာခြားထားခြင်း မရှိချေ။ ဘိုးဘွားကတည်းက ပိုင်ဆိုင်ထားသော မြေနေရာတွင်သာ နေထိုင်ကြသည်။ ၂၀၁၇ ခုနှစ် အရ ကျေးရွာ ပြင်ပသို့ပြောင်းရွှေ့သွားသော အိမ် နှင့် ကျေးရွာတွင်း ပြောင်းရွှေ့နေထိုင်မှုမရှိချေ။ ကျေးရွာတွင် နေထိုင်ကြ လူမျိုးစု လူနည်းစု အားလုံး အေးအတူပူအမျှ တန်းတူနေထိုင်ကြသည်။ အချုပ်အားဖြင့်ဆိုသော် ကျေးရွာတွင် စီးပွားရေး၊ ကျန်းမာရေး၊ ပညာရေး နှင့် လူမှုရေးပိုင်းတွင် ဖွံ့ဖြိုးတိုးတက်ရန် လိုအပ်ချက်များစွာ ရှိနေသေးသည်။

ဥစ္စာနေအဆင့် ခွဲခြားမှု စံနမူနာပုံစံ

မြို့နယ် ...လွိုင်ကော်... ကျေးရွာအုပ်စု ထီးစဲခါး.... ကျေးရွာ ...ဒေါ်ဆော်ဝဲ... ရက်စွဲ ၁၃/၁၀/၂၀၁၇...

အမျိုးအစား	သတ်မှတ်ချက်/ညွှန်းကိန်းများ	အိမ်ထောင်စု အရေးအတွက်	ရာခိုင်နှုန်း
ချမ်းသာ	တိုက်အိမ်၊ နှစ်ထပ်ပျဉ်ထောင်အိမ်၊ ထော်လဂျီ၊ ကား၊ ကိုင်းရှည်ထွန်စက်၊ တောင်ယာ(၈)ဧကနှင့် အထက်၊ လယ်(၂)ဧက၊ ကလေးများကိုကျောင်းပြီး သည်အထိထောက်ပံ့နိုင်ခြင်း	၉	၁၇%
အလယ်အလတ်	ပျဉ်ထောင်အိမ်(သွပ်မိုး)၊ ဆိုင်ကယ်၊ တီဗွီ၊ စက်ဘီး၊ လယ်(၂)ဧက၊ တောင်ယာ(၅)ဧကခန့်၊ ကိုင်းရှည်စက်၊ ကလေးများကို ပညာအတင့်တင့် ထောက်ပံ့နိုင်ခြင်း။	၂၄	၄၆%
ဆင်းရဲ/နွမ်းပါး	ဝါးထရုံအိမ်(သက်ကယ်မိုး)၊ ဆိုင်ကယ်၊ တီဗွီ၊ တောင်ယာအနည်းငယ်၊ ကြံရာကျဘမ်းအလုပ် လုပ်ကိုင်ရခြင်း။	၁၉	၃၇%
စုစုပေါင်းအိမ်ထောင်စု		၅၂	၁၀၀%

ပါဝင်ဆွေးနွေးသူ

မှတ်တမ်းတင်သူ

ကျား- ၂၁ ဦး

အမည်- ဒေါ်နန်းစိန်နု

မ- ၃၀ ဦး

ရာထူး- လူထုစည်းရုံးရေးမှူး

ဒေါ်ဆော်ဝဲ ကျေးရွာ၏ ဥစ္စာနေ ကြွယ်ဝမှု သတ်မှတ်ချက်

ဆွေးနွေးခြင်းနှင့် ဆန်းစစ်ခြင်း

ဒေါ်ဆော်ဝဲကျေးရွာတွင် စုစုပေါင်းအိမ်ခြေ(၅၂) အိမ်ခန့်ရှိပြီး လူဦးရေ (၂၃၀)ဦးရေခန့် နေထိုင်ကြသည်။တစ်ရွာလုံး (ကယား) တံခွန်တိုင် ဘာသာကိုးကွယ်ကြပြီးကယားလူမျိုး(၅၀) အိမ်ရှမ်းလူမျိုး(၁)အိမ်၊ ကယန်းလူမျိုး(၁)အိမ် နေထိုင်ကြသည်။ဥစ္စာနေ ကြွယ်ဝမှုအဆင့် သတ်မှတ်ချက် အဆင့်(၃)ဆင့် ရှိသည်။ ပြေလည်သောအဆင့်၊ အလယ်အလတ်အဆင့်၊ နွမ်းပါးသောအဆင့် ဟူ၍ရှိသည်။

ပြေလည်သောအုပ်စုတွင် (၉) အိမ်ခန့်ရှိပြီး (၁၇%)ခန့်ရှိသည်။ ပြေလည်သောအုပ်စုတွင် တိုက်အိမ်၊ နှစ်ထပ် ပျဉ်ထောင်အိမ်(သွပ်မိုး)တည်ဆောက်ကာနေ ထိုင်ကြပြီး တောင်ယာ(၈)ဧက နှင့် လယ်ယာသုံး စက်ပစ္စည်းများကို လည်းပိုင်ဆိုင်ထားကြသည်။ ကိုယ်ပိုင် စိုက်ပျိုးရေးလုပ်ငန်း လုပ်ကိုင်ကြပြီး ကလေးများကိုလည်း ပညာရေးပြီးဆုံးသည်အထိ ထောက်ပံ့ပေးနိုင်ကြသည်။

အလယ်အလတ်အုပ်စုတွင် (၂၄)အိမ်ခန့်ရှိပြီး (၄၆%) ရှိပါသည်။ ပျဉ်ထောင်အိမ်၊ သွပ်မိုး အိမ်ဖြင့် တည်ဆောက်ကာ နေထိုင်ကြသည်။ ဆိုင်ကယ်၊ TV၊ စက်ဘီးများကိုလည်း ပိုင်ဆိုင်ထားကြသည်။ လယ်(၂)ဧက နှင့် တောင်ယာ(၅) ဧကခန့်ရှိကြပြီး လယ်ယာ ထွန်ယက်စိုက်ပျိုးရန် လယ်သုံးထွန်စက်ကို ပိုင်ဆိုင်ထားကာ တစ်ပိုင်တစ်နိုင် စိုက်ပျိုးရေးလုပ်ငန်းလုပ်ကိုင်ကြသည်။မိသားစုဝင်များပြီးကလေးများကိုလည်းပညာအတင့်တင့် သာထောက်ပံ့နိုင်ကြသည်။ တစ်နှစ်အိမ်ထောင်စုတစ်စု ပျမ်းမျှဝင်ငွေမှာ (၁၀)သိန်းအထက် ရှိသည်။

နွမ်းပါးသောအုပ်စုတွင် စုစုပေါင်းအိမ်ခြေ (၁၉) အိမ်ခန့်ရှိပြီး (၃၇%) ခန့်ရှိသည်။ ဝါး/ထရံ အိမ်၊ သက်ကယ်မိုး နှင့် နေထိုင်ကြသည်။ ဆိုင်ကယ်၊ TV ၊ များကိုလည်း ပိုင်ဆိုင်ထားကြသည်။ တောင်ယာ အနည်းငယ်သာရှိပြီး ကြိုရာကျဘမ်း လုပ်ငန်းကိုလုပ်ကိုင်ရခြင်း၊ ခြံအငှားလိုက်ခြင်း လုပ်ငန်းကို လုပ်ကိုင်ကြသည်။ မိသားစုဝင်များပြီး မြေယာပိုင်ဆိုင်မှုမရှိသောကြောင့် ကလေးများကိုလည်း ပညာရေး ထောက်ပံ့နိုင်ခြင်း မရှိချေ။ တစ်ပိုင်တစ်နိုင် နှင့် စားသုံးရန် ဟင်းသီးဟင်းရွက် စိုက်ပျိုးခြင်း၊ ကြက်မွေးမြူခြင်း၊ ကြိုရာကျဘမ်းလုပ်ကိုင်ခြင်းဖြင့် အသက်မွေးဝမ်းကြောင်းပြုကြသည်။ တစ်အိမ်ထောင်စု၏ တစ်နှစ်တာပျမ်းမျှ ဝင်ငွေသည် (၁၀)သိန်း ခန့်သာရှိသောကြောင့် စားဝတ်နေရေး အခက်အခဲ ကြုံတွေ့ရသည်။

နွမ်းပါးခြင်း အကြောင်းရင်းမှာ မိသားစုဝင်များပြီး ပုံမှန်ဝင်ငွေမရှိခြင်း၊ အလုပ်အကိုင် ရှားပါးခြင်း၊ ငွေကြေးအရင်းနှီးမရှိခြင်း၊ ပိုင်ဆိုင်မှုအမွေအနှစ်မရှိခြင်း၊ ဗဟုသုတ အသိပညာအားနည်းခြင်းကြောင့် ဖြစ်သည်။ စီမံကိန်းတွင် နွမ်းပါးသူများပါဝင်လာစေရန် အလုပ်အကိုင် အခွင့်အလမ်းများ ဖန်တီးပေးခြင်းဖြင့် ကျေးရွာဖွံ့ဖြိုးတိုးတက်ကာ နွမ်းပါးသူများ လျော့နည်းလာနိုင်သည်။

ရာသီခွင်ပြကွဲဒီဇို

အကြောင်းအရာ	တန်ခူး	ကဆုန်	နယုန်	ဝါဆို	ဝါခေါင်	တော်သလင်း	သီတင်းကျွတ်	တန်ဆောင်မုန်း	နတ်တော်	ပြာသို	တပို့တွဲ	တပေါင်း
ရာသီဥတု												
စိုက်ပျိုးရေး		ဖောင်း၊ ပဲခင်း၊ ငှက်	သီးပျိုအောင် စိုက်	ပဲခင်း၊ ငှက်	ပဲခင်း၊ ငှက်		တောင်ပတာ စိုက်ပျိုး/ ဖောင်း၊ သီတင်း	သီးပျိုစိုက်	သီးပျိုစိုက်		ပဲခင်း၊ ငှက်	
ပင်စေ့/ထွက်စေ့	၈၈ ၈၈	၈ ၈၈	၈ ၈၈	၈ ၈၈	၈၈		၈၈ ၈	၈၈ ၈၈	၈၈ ၈			၈၈
ကျွန်းမာရေး		ရာသီဥတုကွဲ၊ ပဲခင်း၊ ငှက်						ရာသီဥတုကွဲ၊ ပဲခင်း၊ ငှက်				
ပွဲလမ်းသဘင်	တံခွန်၊ ငှက်					ဒီကပွဲ	သီးပျိုတံခွန်၊ ပဲခင်းပွဲစတင်	တောင်ပတာ၊ ငှက်	ငှက်			တောင်ပတာ
သောက်သုံးရေ ရရှိမှု												
အစားအစာလုံလောက်မှု												

ပါဝင်ဆွေးနွေးသူ
 ကျား- (၂၁) ဦး
 မ- (၃၀) ဦး

မှတ်တမ်းတင်သူ
 အမည် ဒေါ်နုနု၊ ဒေါ်နုနု
 ရာထူး လူကုသနာရှင်၊ ရေးဆွဲ

ဒေါ်ဆော်ဝဲကျေးရွာ၏ ရာသီခွင်ပြက္ခဒိန်

ဆွေးနွေးခြင်း၏ နှင့် ဆန်းစစ်ခြင်း

ဒေါ်ဆော်ဝဲ ကျေးရွာသည် စိုက်ပျိုးရေးကို အဓိကလုပ်ကိုင် ကြသောကြောင့် ကဆုန်လတွင် စတင်စိုက်ပျိုးကြသည်။ ရာသီဥတုအခြေအနေပေါ်မူတည်ပြီး ကဆုန်လမှ ဝါဆိုလအထိ ပြောင်း၊ ပဲစင်းငုံ ၊ စပါး ၊ မြေပဲ စသည်တို့ကို ထွန်ယက်စိုက်ပျိုးကြသည်။ နွေအကုန် မိုးရာသီ အစပိုင်းတွင် ဖြစ်သောကြောင့် ရာသီတုတ်ကွေး ၊ ချောင်းဆိုး၊ ဝမ်းပျက် ဝမ်းလျော စသောရောဂါများ လည်း ခံစားရသည်။ ဝါခေါင်၊ တော်သလင်းလတွင် သီးနှံများ ပိုးမွှားဖျက်စီးမှုနည်းပါးအောင် ပိုးသတ်ဆေးဖျန်းခြင်း၊ ပေါင်းလိုက်ခြင်း စသည်တို့ကို လုပ်ဆောင်ရသောကြောင့် နွမ်းပါးသောအုပ်စုတွင် ဝင်ငွေရရှိသော်လည်း လယ်ယာမြေပိုင်ဆိုင်သောအုပ်စုတွင် ထွက်ငွေ များသည်။ တော်သလင်းလတွင် အလုပ်အကိုင်များရှုပ်သော်လည်း ဒီးကူပွဲကို နှစ်စဉ်နှစ်တိုင်း ထုံးတမ်း အစဉ်အလာအရ ကျင်းပကြသည်။ သီတင်းကျွတ်လမှ နတ်တော်လအထိ စိုက်ပျိုးထားသော သီးနှံများ ရိတ်သိမ်းချိန်ဖြစ်သောကြောင့် လယ်တောထဲသို့ ဆင်းကြရပြန်သည်။ သီးနှံများရိတ်သိမ်းပြီး ဝင်ငွေများရရှိကာ နတ်တော်လတွင် ကယားရိုးရာထုံးတမ်း အစဉ်အလာအရ ကောက်သစ်စားပွဲကို ပျော်ရွှင်စွာ ဆင်နွှဲကြသည်။ နွေရာသီတွင် စိုက်ပျိုးရေးလုပ်ငန်း ရိတ်သိမ်းပြီးစီးသောရာသီဖြစ်သောကြောင့် ပြာသိုလတွင် တစ်အိမ်(၁)ဦးစီ ထွက်ကာ ငှက်လိုက်ပွဲ ၊ တပေါင်းလတွင် တောလိုက်ပွဲ၊ တန်ခူးလတွင် တံခွန်တိုင်ပွဲ ဆင်နွှဲကြသည်။ တံခွန်တိုင်ပွဲ၏ အဓိပ္ပာယ်မှာ တန်ခူးလသည် မြန်မာ(၁၂) လရာသီ၏ အစဦးလဖြစ်သောကြောင့် သစ်ပင်ကို ဖြောင့်မတ်သော အပင်သာ ခုတ်ကြပြီး ရိုးသားဖြူစင်ဖြောင့်မတ်သော လကို ကြိုဆိုကြသည်။

ကျေးရွာတွင် နေထိုင်ကြသော လူမျိုးစုများသည် စိုက်ပျိုးရေးကိုမှီခိုအားထား လုပ်ကိုင်ကြသည်။ စိုက်ပျိုးလုပ်ငန်း အလုပ်နည်းပါးသောအချိန်တွင် အိမ်သန့်ရှင်းရေး၊ အိမ်မှုကိစ္စလုပ်ဆောင်ခြင်း၊ ပန်းရံလုပ်ငန်းလုပ်ဆောင်ခြင်းဖြင့် တစ်နှစ်တာကုန်ဆုံးကြသည်။ လူတစ်ဦး၏ တစ်နှစ်တာပျမ်းမျှဝင်ငွေမှာ (၁) သိန်းခန့်သာရှိသောကြောင့် မိသားစုဝင်များသော အိမ်ထောင်စုသည် တစ်နှစ်တာဝင်ငွေနှင့် ထွက်ငွေမလုံလောက်သောအခါ ချေးငွေယူပြီးသီးနှံ ထွက်ချိန်တွင် ပြန်ဆပ်ခြင်းဖြင့် ဖြေရှင်းရသည်။ အသက်မွေးဝမ်းကျောင်း နှင့် ဆက်စပ်ပြဿနာများ မှာ ရေရှားပါးခြင်း၊ ဝင်ငွေရအလုပ်နည်းခြင်း ၊ သီးနှံများပိုးမွှားဖျက်စီးကာ အထွက်တိုး နှုန်းနည်းခြင်း၊ ကျေးရွာတွင် ဖွံ့ဖြိုးရေးလုပ်ငန်း ဆွေးနွေးဟောပြောရန်နေရာအခက် အခဲရှိခြင်း တို့ကြောင့် ဖြစ်သည်။ အမျိုးသမီးများ ၏ အဓိက အသက်မွေးဝမ်းကျောင်း လုပ်ငန်း နှင့် ဆက်စပ်ပြဿနာများမှာ မိသားစုဝင်များပြီး အိမ်မှုကိစ္စလုပ်နေရခြင်း၊ ကလေးများထိန်း ကျောင်းနေရခြင်း၊ ရောဂါဝေဒနာခံစားနေရခြင်း၊ ပညာသင်ကြားခွင့်မရခြင်း တို့ဖြစ်သည်။ ဒေါ်ဆော်ဝဲ ကျေးရွာ ၏ ရာသီခွင်ပြက္ခဒိန် ကိုသုံးသပ်ခြင်းအားဖြင့် လုပ်ငန်းခွင်ကို ရာသီအလိုက် လုပ်ဆောင်ကာ ပွဲလမ်းသဘင်ကိုလည်း ထုံးထမ်းအစဉ်မပျက်ဘဲ နှစ်စဉ်နှစ်တိုင်း ပျော်ရွှင်စွာ ဆင်နွှဲကြပါသည်။

ဒေါ်ဆော်ဝဲကျေးရွာ ပိုင်ဆိုင်မှု၏ ထိန်းချုပ်မှု/ ဆုံးဖြတ်မှု ပုံစံပြဇယား

ကျား	မ	ကျား+မ
<p>ထော်လဂျီ</p> <p>ကိုင်းရှည်ထွန်စက်</p> <p>သစ်တော</p> <p>သချိုင်း</p>	<p>အပ်ချုပ်စက်</p>	<p>တောင်ယာ</p> <p>လယ်</p> <p>မိုးရေလှောင်ကန်</p> <p>စာသင်ကျောင်း</p> <p>မူကြိုကျောင်း</p> <p>ဘုရားကျောင်း</p> <p>တံခွန်တိုင်</p> <p>ရေတွင်း</p> <p>ဆိုင်ကယ်</p>

ပါဝင်ဆွေးနွေးသူ

ကျား- ၂၁ ဦး

မ- ၃၀ ဦး

မှတ်တမ်းတင်သူ

အမည်- ဒေါ်နန်းစိန်နု

ရာထူး-လူထုစည်းရုံးရေးမှူး

ဒေါဆော်ဝဲကျေးရွာ အရင်းအမြစ်ပိုင်ဆိုင်မှု၏ သုံးစွဲမှု

ကျား	မ	ကျား+မ
ထော်လဂျီ ကိုင်းရှည်ထွန်စက်	အပ်ချုပ်စက်	တောင်ယာ လယ် စာသင်ကျောင်း သစ်တော ရေတွင်း မိုးရေလှောင်ကန် တံခွန်တိုင် ဆိုင်ကယ် မူကြိုကျောင်း ဘုရားကျောင်း သချိုင်း

ပါဝင်ဆွေးနွေးသူ

ကျား- ၂၁ ဦး

မ- ၃၀ ဦး

မှတ်တမ်းတင်သူ

အမည်- ဒေါ်နန်းစိန်နု

ရာထူး-လူထုစည်းရုံးရေးမှူး

ဒေါ်ဆော်ဝဲ ကျေးရွာ၏ အရင်းအမြစ်ပိုင်ဆိုင်မှု နှင့် ထိန်းဆွေးနွေးခြင်း နှင့် ဆန်းစစ်ခြင်း

ဒေါ်ဆော်ဝဲကျေးရွာသည် စိုက်ပျိုးရေးလုပ်ငန်းကို အဓိကလုပ်ကိုင်သောကျေးရွာဖြစ်ပြီး လယ်ယာသုံးစက်ပစ္စည်း ကိရိယာများ ၊တောင်ယာ၊ ထော်လာဂျီ၊ သစ်တော၊ လယ်၊ သင်္ချိုင်း ကို အမျိုးသားများ ထိန်းချုပ်ကြသော်လည်း အမျိုးသမီးများကလည်း လယ်ယာ စိုက်ပျိုးရေးလုပ်ငန်းတွင် ကောက်စိုက်ခြင်း၊ စပါးရိတ်သိမ်းခြင်း စသောလုပ်ငန်းများကို တစ်ဖက်တစ်လှမ်းပါဝင် လုပ်ဆောင်ကြသည်။ အမျိုးသမီးအသုံးပြုသော အပ်ချုပ်စက်ကို အမျိုး သားများထိန်းချုပ်မည်ဆိုလျှင် စိတ်ဝင်စားမှုမရှိဘဲ ယိုယွင်းပျက်စီးမှုများပြီး အချိန်ပြန်ကြာ နောက်နှေးနိုင်သည်။

တောင်ယာ၊ လယ်၊ ထော်လာဂျီ၊ ထွန်စက်၊ သစ်တော၊ စာသင်ကျောင်း စသည်တို့ကို အမျိုးသမီး၊ အမျိုးသားများကတူတူ သုံးစွဲမှုပြုလုပ်ကြသည်။ အမျိုးသမီးများကလည်း အမျိုးသားများ နည်းတူ လယ်ယာလုပ်ငန်းတွင်ကူညီခြင်း၊ အိမ်မှုကိစ္စတွင် ကူညီခြင်း၊ သားသမီး လိမ္မာရေးခြားရှိအောင် သွန်သင်ဆုံးမခြင်း စသည်တို့ကို ကူညီလုပ်ဆောင်ကြသည်။ လယ်ယာသုံးစက်ပစ္စည်း ကိရိယာများကို အမျိုးသမီးကိုယ်တိုင် သုံးစွဲခြင်းမရှိသော်လည်း ပစ္စည်းဥစ္စာနေ ထိန်းချုပ်မှုပိုင်းတွင် အမျိုးသားများထက်ပိုမို စေ့စပ်သေချာသည်။ ကျေးရွာဖွံ့ဖြိုးရေးလုပ်ငန်းတွင် အမျိုးသားများကပိုမို ဦးဆောင်ကြသည်။ တံခွန်တိုင်ကျောင်း၊ စာသင်ကျောင်း၊ မူကြိုကျောင်း၊ လမ်း၊ တံတား ပြုပြင်သောအပိုင်းတွင် အမျိုးသားများက ဦးဆောင်သည်။

အမျိုးသားများနှင့် တန်းတူအမျိုးသမီးများ ထိန်းချုပ် ဆုံးဖြတ်မှု အားနည်းခြင်းမှာ သတ္တိခွန်အားနည်းခြင်း၊ ဦးဆောင်နိုင်စွမ်းမရှိခြင်း၊ ကြောက်စိတ်ရှိခြင်း တို့ဖြစ်သည်။ အမျိုးသမီး များကို အသိပညာသင်တန်းဆွေးနွေးပေးခြင်း၊ ကျေးရွာဖွံ့ဖြိုးရေးလုပ်ငန်းတွင် လက်တွဲခေါ် ဆောင်ခြင်းဖြင့် အမျိုးသမီးများ စွမ်းဆောင်ရည်မြင့်တက်လာနိုင်သည်။

ပင့်ကူအိမ်သုံးသင်ခြင်းပြပုံ

— = ကျား
 — = မ

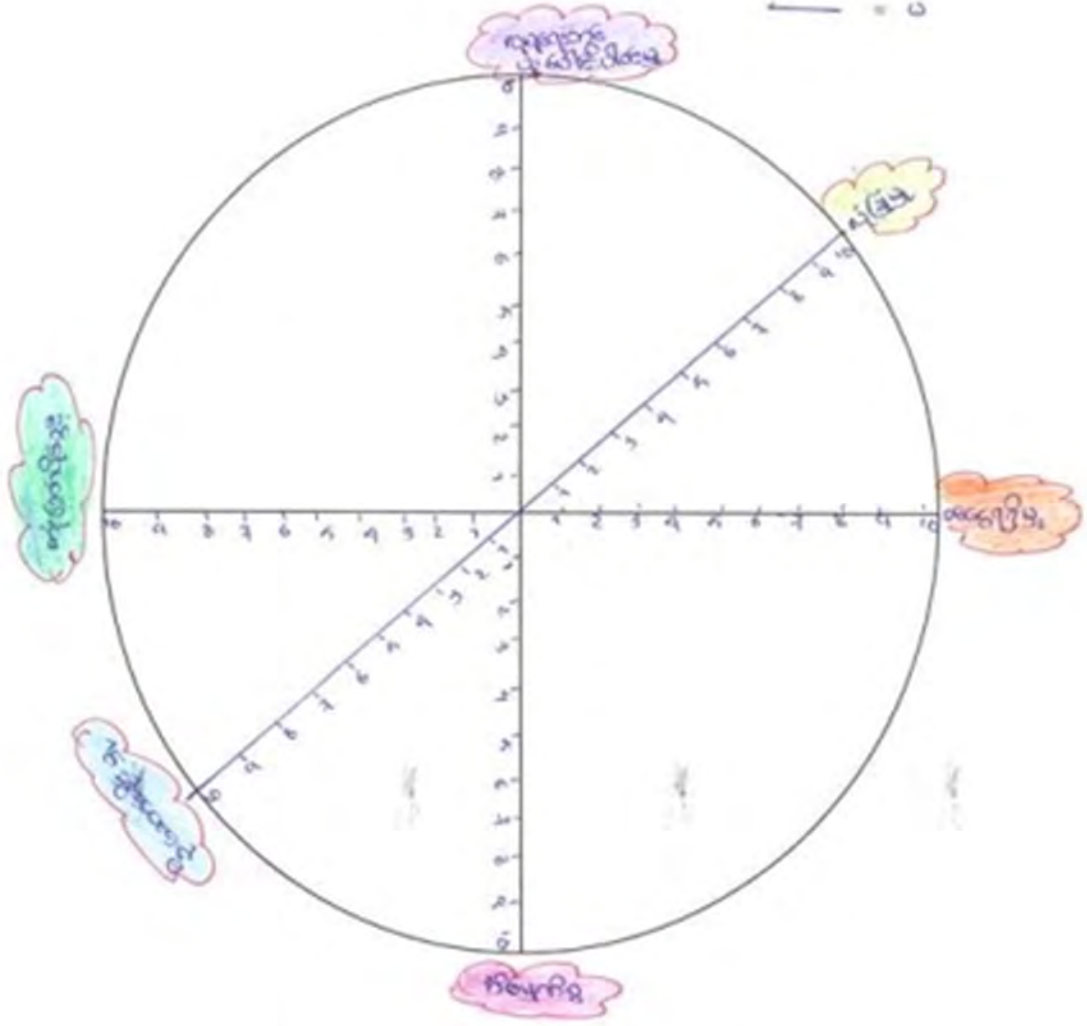

ပိတ်ဆို့ပေးသူ

ကျား (၃၂၀) ဦး

မ (၃၀) ဦး

မှတ်တမ်းတင်သူ

အမည် မြင့်မိုးစိန်

ရာထူး လက်ထောက်အမှုဆောင်

ဒေါ်ဆော်ဝဲကျေးရွာ၏ ပင့်ကူအိမ် သုံးသပ်ချက်

ဆွေးနွေးခြင်း နှင့် ဆန်းစစ်ခြင်း

လူမှုရေးလုပ်ငန်းတွင်ပူးပေါင်း ပါဝင်မှုနှင့် အိမ်မှုကိစ္စတို့တွင် အမျိုးသားများပါဝင်မှု အားနည်းခြင်းမှာ မိသားစုအတွက် ဝင်ငွေရသော ပြင်ပအလုပ်များလုပ်ကိုင်နေခြင်း၊ အိမ်မှုကိစ္စတွင်စိတ်ပါဝင်စားမှုမရှိခြင်း၊ ပြင်ပအလုပ်တွင်သာလုပ်ကိုင်လိုခြင်း တို့ကြောင့်ဖြစ်သည်။ ဦးဆောင်နိုင်မှုတွင် အမျိုးသမီးများအားနည်းခြင်းမှာ အိမ်မှုကိစ္စများသာ လုပ်ကိုင်နေခြင်း၊ တန်းတူလုပ်အားခမရရှိခြင်း၊ အသိပညာ အတတ်ပညာနည်းပါးခြင်း၊ ကလေးများအတွက် နောက်ဆံတင်းခြင်းတို့ကြောင့်ဖြစ်သည်။ ဆုံးဖြတ်ပိုင်ခွင့်တွင် အမျိုးသမီးများ အားနည်းခြင်းမှာ အမျိုးသားများဆုံးဖြတ်ပိုင်ခွင့်ပေးထားသော်လည်း အမျိုးသမီးများက ကြောက်စိတ်များခြင်း၊ ပညာသင်ကြားခွင့်မရရှိခြင်း၊ မပြောရဲမဆိုရဲခြင်းကြောင့် ခိုင်လုံသော ဆုံးဖြတ်ချက် မချနိုင်ခဲ့ပေ။ လုံခြုံမှုတွင် အမျိုးသားများ အားသာခြင်းမှာ ယောက်ျားလေး မွေးကတည်းက အမျိုးသမီးထက် ခွန်အားသတ္တိရှိခြင်း၊ မိဘများကလည်း ယောက်ျားစိတ်ဖြစ်အောင် ရိုက်သွင်းပေးခြင်းကြောင့် ဖြစ်သည်။ စက်ယန္တရားပိုင်းတွင် အမျိုးသား ကဝင်ငွေပိုရသော်လည်း ကောက်စိုက်ရာတွင် တန်းတူကြသည်။

ဒေါ်ဆော်ဝဲကျေးရွာ၏ ပင့်ကူအိမ်သုံးသပ်ခြင်း အားဖြင့် အမျိုးသမီးများကို အသိပညာပေး ဆွေးနွေးပေးခြင်း၊ ဖွံ့ဖြိုးရေးလုပ်ငန်းတွင် တွဲခေါ်ခြင်း ၊ လုပ်အားတန်းတူပေးခြင်းဖြင့် အမျိုးသမီး စွမ်းဆောင်ရည်မြှင့်တင် လာနိုင်သည်။

အဖွဲ့အစည်းချိတ်ဆက်မှု ပြပုံ(ကျေးရွာအတွင်း/အပြင်)



ပိတ်ဆို့ရေးသားသူ

ကျား- (၂၁) ဦး

မ- (၃၀) ဦး

မှတ်တမ်းတင်သူ

အမည် ဒေါ်နုနုမိဒီ

ရာထူး သုတေသနအဖွဲ့ချုပ်

ဒေါ်ဆော်ဝဲကျေးရွာ၏ ဗင်းပုံစံ သုံးသပ်ချက်

ဆွေးနွေးချက်နှင့် ဆန်းစစ်ချက်

ကျေးရွာတွင်း သာရေးနာရေးကိစ္စတွင် ရပ်မိရပ်ဖ ဟု လူငယ်အဖွဲ့ တို့က အဓိက ဦးဆောင်ကြသည်။ ပြင်ပအဖွဲ့မှ လာရောက်သော အဖွဲ့အစည်းများကို အုပ်ချုပ်ရေးမှူးက ကျေးရွာ လူထုနှင့် ချိတ်ဆက်မှု ပြုလုပ်ပေးသည်။ ဘာသာရေးပွဲလမ်းသဘင် ဆင်နွှဲရာတွင် ကေထိုးဘိုး ခေါင်းဆောင်၊ မော်မိုးအဖွဲ့က ဦးဆောင်ကြသည်။ ကရင်နီနယ်လှည့်ကျန်းမာရေးအဖွဲ့သည် (၁)လတစ်ကြိမ် ဆေးဝါးထောက်ပံ့ပေးခြင်း၊ ဆေးကုသပေးခြင်းများ ပြုလုပ်ပေးသည်။ ကရင်နီနယ်လှည့်ကျန်းမာရေးအဖွဲ့သည် အုပ်ချုပ်ရေးမှူးမှတစ်ဆင့် ကျေးရွာလူထုနှင့် ချိတ်ဆက်ဆောင်ရွက် ကြသည်။ Save the children အဖွဲ့သည် ၂၀၁၄/၂၀၁၅ ခုနှစ်တွင် စတင်ဝင်ရောက်ပြီး ကျန်းမာရေးအသိပညာပေးဟောပြောပွဲပြုလုပ်ပေးခြင်း၊ ငှက်သွေးဖောက်စစ် ဆေးပေးခြင်း၊ အိမ်သာခွက်၊ ခြင်ထောင်စသည် တို့ကိုထောက်ပံ့ပေးခဲ့သည်။ ၎င်းအဖွဲ့သည် ကျေးရွာတွင် စေတနာ့ဝန်ထမ်း(၁)ဦးဖွဲ့စည်းထား သည်။ ၂၀၁၇ခုနှစ်၊ ဒီဇင်ဘာလတွင် စီမံကိန်းပြီးဆုံးမည်ဖြစ်သည်။ (PSI)ကျန်းမာရေးအဖွဲ့သည် (၃)တစ်ကြိမ်ဝင်ရောက်ပြီး ကျန်းမာ ရေးဆိုင်ရာ ဟောပြောပွဲပြုလုပ်ပေးသည်။ ငှက်ဖျားသွေးစစ်ဆေးပေးခြင်းကို ယခုချိန်ထိ ဆောင်ရွက်နေသည်။

ကြက်ခြေနီအဖွဲ့သည် ၂၀၁၇ခုနှစ်တွင်စတင်ဝင်ရောက်ပြီး ကျန်းမာရေးအသိပညာသင် တန်းပေးခြင်း၊ လက်တူးတွင်းပြုပြင်ပြီးရေတွင်းမှ စာသင်ကျောင်းထိ ရေပိုက်သွယ်တန်းပေးခဲ့ သည်။ အရင်းမပျောက် မ.တည်ငွေ(၁၀)သိန်း ထောက်ပံ့ပေးခဲ့သည်။ ၎င်းအဖွဲ့သည် ယနေ့ ထိတိုင် လုပ်ရှားဆောင်ရွက်နေသည်။ Care Myanmar အဖွဲ့သည် ၂၀၀၅ခုနှစ်မှ ၂၀၀၇ခုနှစ်ထိ (၃)နှစ်စီမံကိန်းဖြင့်ဝင်ရောက်ကာ မိုးရေလျှော့ကန် (၁)ကန်တည်ဆောက်ပေးခဲ့ပြီး ၎င်းအဖွဲ့သည် ယခုအခါတွင် လှုပ်ရှားခြင်း မရှိတော့ချေ။ စိုက်ပျိုးရေးအတွက် မ.တည်ငွေထောက်ပံ့ပေးခြင်း၊ မွေး မြူရေးကို တစ်အိမ်တွင် ဝက်(၂)ကောင် ထောက်ပံ့ပေးခဲ့သည်။ ကျန်းမာရေးအနေဖြင့် (၅)နှစ်အောက် ကလေးများကို အာဟာရကျွေးမွေးခြင်း၊ ခြင်ထောင်၊ အိမ်သာခွက်၊ ကျန်းမာရေးဆိုင်ရာ အသိပညာပေးဟောပြောပေးခြင်းစသည်တို့ကို ပြုလုပ်ပေးခဲ့သည်။ CDD အဖွဲ့သည် ၂၀၁၇ခုနှစ်တွင် စတင်ဝင်ရောက်ကာ အုပ်စုလူဦးပေါ်မူတည်ပြီး ကျေးရွာ လိုအပ်ချက်များကိုအုပ်ချုပ်ရေးမှူး၊ ဖွဲ့စည်းထားသောကော်မတီ(၁၃)ဦး မှတစ်ဆင့် ကျေးရွာလူထု နှင့် ချိတ်ဆက်ဆောင်ရွက် ကြသည်။ (၄)နှစ်စီမံကိန်းဖြစ်သည်။

ဒေါ်ဆော်ဝဲကျေးရွာ၏ ဗင်းပုံစံသုံးသပ်ခြင်းအားဖြင့် အုပ်ချုပ်ရေးမှူးသည် ကျေးရွာလူထုနှင့် ပူးပေါင်းကာ ကျေးရွာဖွံ့ဖြိုးရေးလုပ်ငန်း ၊ ကျေးရွာသာရေးနာရေးလုပ်ငန်း ဆောင်ရွက်ကြသည်။ ကျေးရွာပြင်ပမှဝင်ရောက်လာသော အဖွဲ့အစည်းသည် အုပ်ချုပ်ရေးမှူးမှတစ်ဆင့် ချိတ်ဆက်ဆောင် ရွက်ရကြောင်းသုံးသပ်မိသည်။

ကျေးရွာစီ/ထောက်ကော်မတီဖွဲ့စည်းပုံဇယား

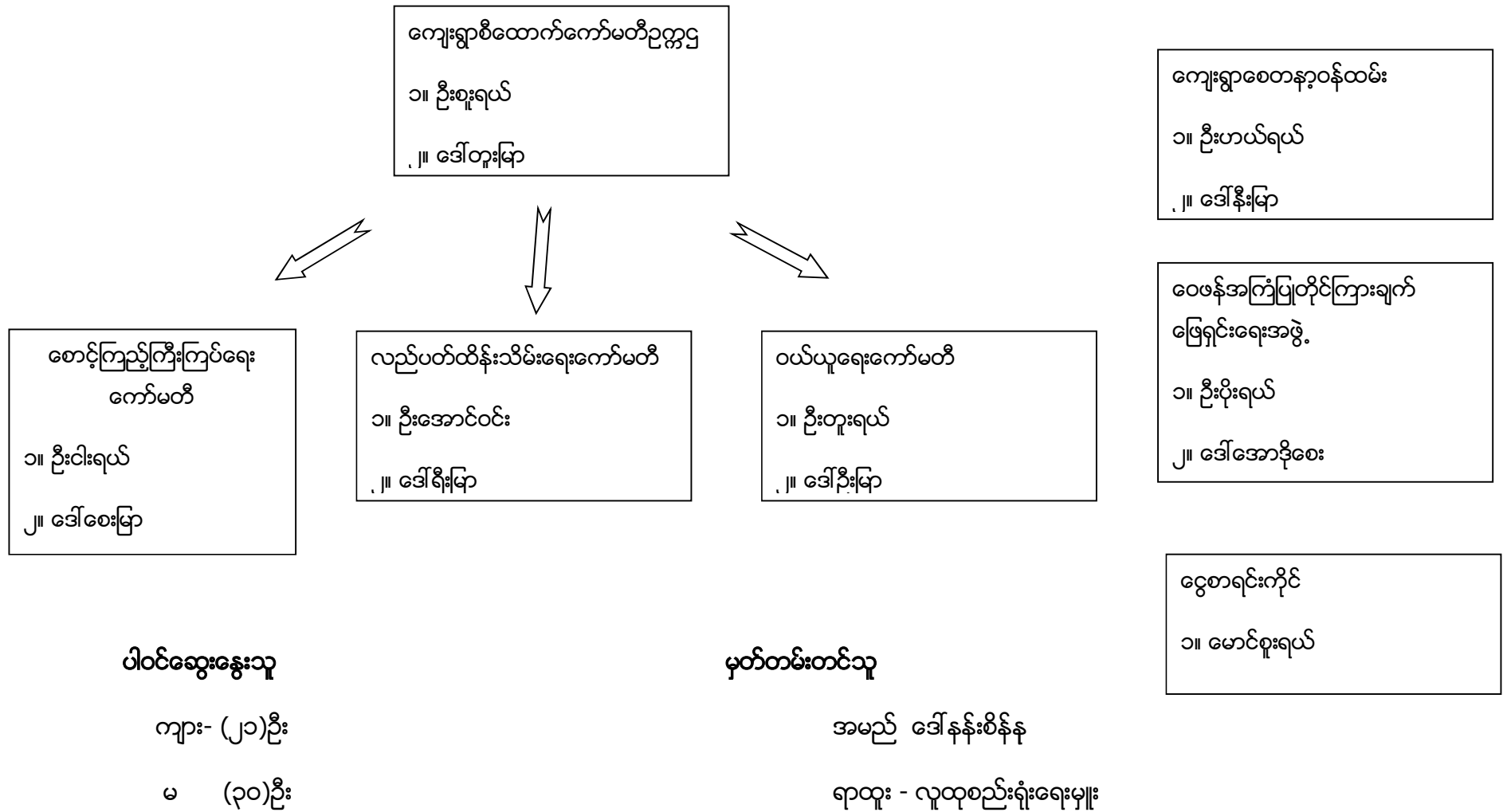

ကျေးရွာအုပ်စုစီထောက်ကော်မတီဖွဲ့စည်းပုံဇယား

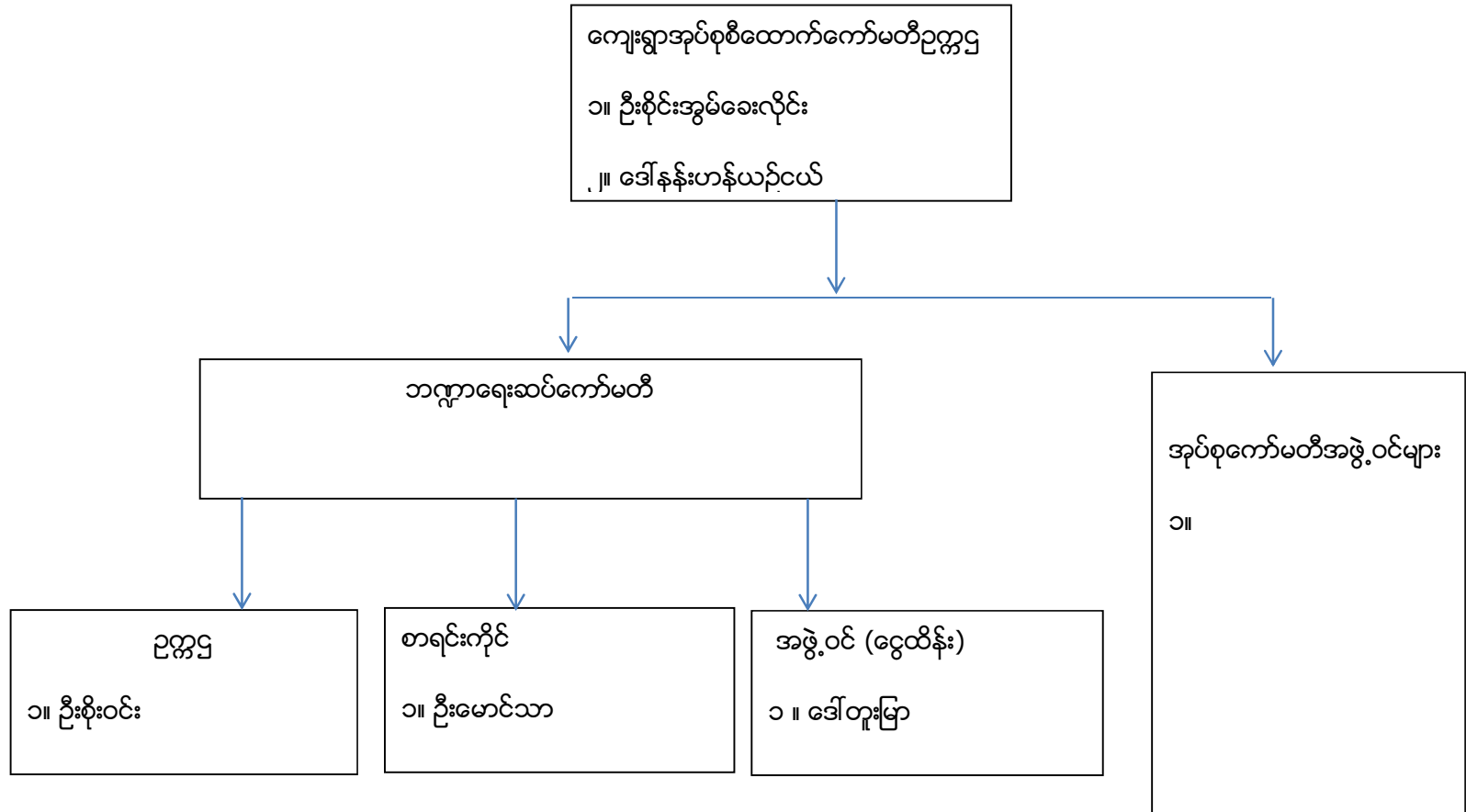

ပါဝင်ဆွေးနွေးသူ

ကျား- ၃၉

မ-၃၇

မှတ်တမ်းတင်သူ

အမည်-ဒေါ်နန်းစိန်နု

ရာထူး-လူထုစည်းရုံးရေးမှူး

အုပ်စုကော်မတီအဖွဲ့ဝင်များ

စဉ်။	အမည်	ကျေးရွာအမည်	စဉ်။	အမည်	ကျေးရွာအမည်
၁။	ဦးမာကု	ဒေါ်တပေး	၁၄။	ဦးတိကျော်	ရေကန်
၂။	ဒေါ်ဘီးပို	ဒေါ်တပေး	၁၅။	ဒေါ်နန်းဒွီး	ဘုရားဖြူ
၃။	ဦးစိုင်းစံလှ	နားကွယ်	၁၆။	ဒေါ်မငယ်	ပိုက်တိန်းဆုံ
၄။	ဦးတင့်ခိုင်	ထီးစဲခါး	၁၇။	ဦးကီးရယ်	ဝမ်ခိုင်
၅။	ဒေါ်တင်ခိုင်	ထီးစဲခါး	၁၈။	ဒေါ်စံကူး	ဝမ်ခိုင်
၆။	ဒေါ်ဘယ်ရောနိကာ	ကျိုင်းတုံ	၁၉။	ဦးစူးရယ်	ဒေါ်ဆော်ဝဲ
၇။	ဦးမောင်စိန်	ကုန်းပိုကို	၂၀။	ဦးစိုင်းခမ်းဖျား	ကုန်းပေါင်း
၈။	ဒေါ်နန်းဇွဲ	ကုန်းပိုကို	၂၁။	ဒေါ်နန်းရွှေမွန်း	ကုန်းပေါင်း
၉။	ဒေါ်နန်းရွှေနွယ်	လင်ဖုံကြီး	၂၂။	ဦးစိုင်းလိတ်	ဝမ်ပန်
၁၀။	ဦးမောင်ရွှေ	နန်းဟူးစံပြ	၂၃။	ဒေါ်နန်းထွေးခမ်း	ဝမ်ပန်
၁၂။	ဒေါ်ဂျိုဝါးနာ	နန်းဟူးစံပြ	၂၄။	ဦးဘဲရယ်	ကွန်နားကလီးစု
၁၃။	ဒေါ်အယ်လင်းနာ	နန်းဟူး	၂၅။	ဒေါ်အိလိအောက်	ကွန်နားကလီးစု
			၂၆။	ဦးစိုင်းမိုးဦး	ကျိုင်းတုံ

ပုံစံ - ၈ - ၁ ကျေးရွာအခြေခံအချက်အလက်များ (Form PC 1)

လမ်းညွှန်ရွက်၊ ကျေးရွာတစ်ရွာသို့ ပထမဆုံးမိတ်ဆက်ခရီး သွားရောက်သောအခါ လူထုစည်းရုံးရေးမှူးသည် ကျေးရွာခေါင်းဆောင်များအား ကျေးရွာအချက်အလက်များကို မေတ္တာရပ်ခံ၍ တောင်းခံရသည်။ ဤအချက်အလက်များကို စီမံကိန်းမိတ်ဆက်အစည်းဝေးမတိုင်မီ တောင်းခံရမည်။ စီမံကိန်းမိတ်ဆက်အစည်းဝေးတွင် လူထုစည်းရုံးရေးမှူးသည် ဤအချက်အလက်များအား စစ်ဆေးပြီး မှန်ကန်အောင်ပြုလုပ်ရမည်။ ပြီးနောက်တွင် လူထုစည်းရုံးရေးမှူးမှ သတင်းအချက်အလက်ထံသို့ Tablets မှ တစ်ဆင့် ပြည့်သွင်းရမည်။

ကျေးရွာခေါင်းဆောင် အမည် ဦးလှိုင်	ကျေးရွာခေါင်းဆောင်၏ ဖုန်းနံပါတ် ၀၅-၇၆၆၆၂၀၀၇၇	လူထုစည်းရုံးရေးမှူး၏ အမည် ဒေါ်ခင်ခင်
ပြည်နယ်၊ တိုင်း၊ ခရိုင်၊ ကျေးရွာ၊ မြို့နယ် ဧရာဝတီ၊ ဧရာဝတီ၊ ဧရာဝတီ၊ ဧရာဝတီ	ကျေးရွာအုပ်စု ဝဇီ ဝဲဒါး	ကျေးရွာ ကေါင်ဆက်

က။ လူဦးရေ

လူမျိုးစု	အိမ်ထောင်စုအရေအတွက်	ကိုးကွယ်သည့်ဘာသာ	အိမ်ထောင်စုအရေအတွက်
လူမျိုးစု (၁) ကယား	၅၀	ဘာသာ (၁) ကရုဏာ	၅၂
လူမျိုးစု (၂) ရှမ်း	၁	ဘာသာ (၂) မြန်မာ	
လူမျိုးစု (၃) -----	-	ဘာသာ (၃) -----	
လူမျိုးစုစရာ ကယား + ကယား	၁	ဘာသာစရာ -----	
အခြား			
	အရေအတွက်		
မသန်စွမ်းသူများ	၁ ဦး		
သက်ကြီးရွယ်အိုများ (၆၅ နှစ် နှင့် အထက်)	၁၇ ဦး		
စစ်ဘေးရှောင်	-		

	အမျိုးသား (အရေအတွက်)	အမျိုးသမီး (အရေအတွက်)
လူဦးရေ		
လူမျိုးစု (၁) ကယား	၁၁၀ ဦး	၁၁၅ ဦး
လူမျိုးစု (၂) ရှမ်း	၁ ဦး	
လူမျိုးစု (၃) ကယား + ကယား	၂ ဦး	၂ ဦး
အခြား		
အိမ်ထောင်စုဦးရေ	၆၉ ဦး	၇၂ ဦး

(ခ) အခြေခံအဆောက်အအုံ အသုံးအဆောင်များ

စာသင်ကျောင်း	အမှတ် ခြံပိ	ကျန်းမာရေး	အမှတ် ခြံပိ	ဘာသာရေး အဆောက် အအုံများ	အမှတ် ခြံပိ
အထက်တန်းကျောင်း	<input type="checkbox"/>	ဆေးရုံ	<input type="checkbox"/>	စေတီ	<input type="checkbox"/>
အလယ်တန်းကျောင်း	<input type="checkbox"/>	ကျန်းမာရေးဌာန	<input type="checkbox"/>	ဘုန်းကြီးကျောင်း	<input type="checkbox"/>
မူလတန်းကျောင်း	<input checked="" type="checkbox"/>	ကျန်းမာရေးဌာနခွဲ	<input type="checkbox"/>	ဟိန္ဒူဘုရားကျောင်း	<input type="checkbox"/>
မူကြိုကျောင်း	<input checked="" type="checkbox"/>	ဆေးပေးခန်း	<input type="checkbox"/>	ခရစ်ယာန်ကျောင်း	<input type="checkbox"/>
အခြား	<input type="checkbox"/>	အခြား	<input type="checkbox"/>	ဗလီ	<input type="checkbox"/>
				အခြား	<input type="checkbox"/>
မှတ်ချက်		မှတ်ချက်		မှတ်ချက် တံခွန်တိုင်ကျောင်း	

(ဂ) ကျွမ်းကျင်သူများမှတ်တမ်း (ကျေးရွာတွင်နေထိုင်သော သို့မဟုတ် တခြားရွာမှလာရောက်သော ကျွမ်းကျင်သူများ)

(၁) စာသင်ကျောင်း			(၂) ကျန်းမာရေး			(၃) လက်မှုပညာရှင်		
	ရွာတွင်နေ ထိုင်သူ	အခြားရွာမှ လာသူ		ရွာတွင်နေ ထိုင်သူ	အခြား ရွာမှ လာသူ		ရွာတွင် နေထိုင်သူ	အခြားရွာ မှလာသူ
မူလတန်းပြဆရာ/မ	<input type="checkbox"/>	<input checked="" type="checkbox"/>	ဆရာဝန်	<input type="checkbox"/>	<input type="checkbox"/>	လက်သမား	<input checked="" type="checkbox"/>	<input type="checkbox"/>
အထက်တန်းပြဆရာ/မ	<input type="checkbox"/>	<input type="checkbox"/>	လက်ထောက် ကျန်းမာရေးမှူး	<input type="checkbox"/>	<input type="checkbox"/>	ပန်းရံ	<input checked="" type="checkbox"/>	<input type="checkbox"/>
အလယ်တန်းပြဆရာ/မ	<input type="checkbox"/>	<input type="checkbox"/>	အမျိုးသမီးကျန်းမာရေး ဆရာမ	<input type="checkbox"/>	<input type="checkbox"/>	လှုပ်စစ်ကျွမ်းကျင် မီးသမား	<input checked="" type="checkbox"/>	<input type="checkbox"/>
မူကြိုဆရာ/မ	<input type="checkbox"/>	<input type="checkbox"/>	သားဖွားဆရာမ	<input type="checkbox"/>	<input type="checkbox"/>	ဧည့်သည်ဆရာ	<input checked="" type="checkbox"/>	<input type="checkbox"/>
အခြား	<input type="checkbox"/>	<input type="checkbox"/>	ပြည်သူ့ကျန်းမာရေးလုပ်သား	<input type="checkbox"/>	<input type="checkbox"/>	စက်ပြင်ဆရာ	<input checked="" type="checkbox"/>	<input type="checkbox"/>
မှတ်ချက်			မှတ်ချက်			မှတ်ချက် အနည်းငယ်		

(ဃ) ကျေးရွာသို့ ရောက်ရှိနိုင်သည့် လမ်းအခြေအနေ / ကျေးရွာတစ်ရွာသည် ၎င်း၏ ကျေးရွာအုပ်စုနှင့် ဆက်သွယ်ထားသော လမ်းအခြေအနေ (အောက်ပါတို့ကိုရိုင်းပါ)

ကျောက်ကြမ်းလမ်း: ကတ္တရာလမ်း ကွန်ကရစ်လမ်း: _____
 ကျောက်ခင်းလမ်း: မြေသားလမ်း လူသွားလမ်း: _____
 မော်တော်ဆိုင်ကယ်လမ်း: _____
 အခြား: _____

(င) ကျေးရွာဖွံ့ဖြိုးမှုစီမံချက်

- (၁) လူထုဗဟိုပြုစီမံကိန်းမစတင်မီ ဤကျေးရွာတွင်ကျေးရွာဖွံ့ဖြိုးမှု စီမံချက်ရှိခဲ့ပါသလား? ပိုင်းပါ
ရှိပါသည် / မရှိပါ / မသိပါ
- (၂) ရှိခဲ့ပါလျှင် ဤစီမံချက်ကို မည်သည့် ခုနှစ်တွင်ပြင်ဆင်ခဲ့ပါသနည်း? နှစ်: ၂၀၀၇ / မသိပါ
- (၃) ဤစီမံချက်ကို မြှင့်တင်မှုအတည်ပြုခဲ့ပါသလား? ပြုခဲ့ပါသည် / မပြုခဲ့ပါ / မသိပါ

(စ) ဝန်ထမ်းအသင်းအဖွဲ့

၃.၈၇ မိုင်

(၁) ဤကျေးရွာအုပ်စုမှ ၎င်းကျေးရွာအုပ်စုအဖွဲ့အစည်းအဖွဲ့ ဝန်ထမ်းမည်မျှကွာဝေးသနည်း? မိုင်-----/မသိပါ

(၂) ဤကျေးရွာအုပ်စုမှ ၎င်းကျေးရွာအုပ်စုအဖွဲ့အစည်းအဖွဲ့ သွားလာရာတွင်ကြာမြင့်သည့်အချိန်

ခြောက်သွေ့ရာသီတွင်ကြာချိန်----- ၃၀ မိနစ် ၁၅ မိနစ် ၂ နာရီ
ထောက်လှမ်း/မော်တော်ဆိုင်ကယ်/ခြေလျှင်/လား/မော်တော်ဆိုင်/

မိုးရာသီတွင်ကြာချိန်----- ၃၅ မိနစ် ၂၀ မိနစ် ၂ နာရီ
ထောက်လှမ်း/မော်တော်ဆိုင်ကယ်/ခြေလျှင်/လား/မော်တော်ဆိုင်/

(ဆ) ပတ်ဝန်းကျင်ဆိုင်ရာ သဘာဝဘေးအန္တရာယ်

ဤကျေးရွာတွင် ရေကြီးခြင်းကဲ့သို့ သဘာဝဘေးအန္တရာယ်ကျရောက်မှုခြင်း ရှိပါသလား။

မရှိပါ ရှိပါသည် ရှိလျှင်ဖော်ပြပါ ----- မိုးတောသစ် -----

(ဇ) ကျေးရွာတွင် ဖွဲ့စည်းထားသော အဖွဲ့အစည်းများ

လူထုပညာပြုစီမံကိန်းမတိုင်မီ ဤကျေးရွာတွင် ကျေးရွာဖွံ့ဖြိုးရေးအတွက် အစိုးရ (သို့) ရွာသားများကိုယ်တိုင်(သို့) စီမံကိန်းတစ်ခုခုမှ ဖွဲ့စည်းထားသည့် အဖွဲ့အစည်းများရှိပါသလား။

(၁) ----- (ရွေးကောက်ပွဲအဖွဲ့) -----

(၂) ----- (ရွေးကောက်ပွဲအဖွဲ့) -----

(ဈ) အထွေထွေအုပ်ချုပ်ရေး ဦးစီးဌာန (GAD) မှ မှတ်တမ်းတင်ထားခြင်း

ဤကျေးရွာသည် အထွေထွေအုပ်ချုပ်ရေး ဦးစီးဌာန (GAD) မှ မှတ်တမ်းတင်ထားမှု ရှိပါသလား။

မရှိပါ ရှိပါသည်

ကျေးရွာခေါင်းဆောင်

အမည် ဦးလွင်လွင်

လက်မှတ်  ဇူ.၈ ၉.၁၀.၂၀၁၇

လူထုစည်းရုံးရေးမှူး

အမည် မော်ဂျိန်စိန်စိန်

လက်မှတ်  ဇူ.၈ ၉.၁၀.၂၀၁၇

ပုံစံ - ၈ - ၂ - စီမံကိန်းစက်ဝန်းအချိန်ဇယား (PC 2)

လမ်းညွှန်ရွက်၊ သက်ဆိုင်ရာလူထုစည်းရုံးရေးမှူး/လက်ထောက်နည်းဗညာမှူးများမှ စီမံကိန်းစက်ဝန်းအဆင့်တစ်ခုစီပြီးစီးတိုင်း ကျေးရွာနှင့် ကျေးရွာအုပ်စုအတွက် ဤပုံစံကို ပြည့်သွင်းရမည်။			
စည်းရုံးရေးမှူး/ဝန်ထမ်း အမည် ဒေါ်ခန့် ဝိန်			
၀န.စွ	၁၁.၁၁.၂၀၁၇	စက်ဝန်းအားအမှတ်ဖြစ်ပါ <input type="checkbox"/> စက်ဝန်း(၀) <input checked="" type="checkbox"/> စက်ဝန်း(၂) <input type="checkbox"/> စက်ဝန်း(၃) <input type="checkbox"/> စက်ဝန်း(၄)	
ပြည်နယ်/တိုင်း	ကျေးရွာအုပ်စု	မြို့နယ်	ကျေးရွာ
ကယား	ကျေးရွာအုပ်စု	ကျွန်းဘေး	ကျေးရွာ

စီမံကိန်းစတင်ရွက်မှုအဆင့်များ	၀န.စွ		အစည်းအဝေးတွင်တက်ရောက်သူအရေအတွက်			
	စတင်သည့် ၀န.	ပြီးဆုံးသည့်၀န.	အမျိုးသား အရေအတွက်	အမျိုးသမီး အရေအတွက်	အိမ်ထောင်စု အရေအတွက်	လူမျိုးစုတက်ရောက်သူ အရေအတွက် နှင့် လူမျိုးစုအမည်
၁။ ကျေးရွာစီမံကိန်း မိတ်ဆက်အစည်းအဝေး	၁၃.၁၀.၂၀၁၇	၁၃.၁၀.၂၀၁၇	၂၁ ဦး	၃၀ ဦး	၅၁ နိမ့်	ကယား (၅၁) ဦး၊ ကယား (၃) ဦး
၂။ ကျေးရွာဖွံ့ဖြိုးရေး စီမံချက်ရေးဆွဲခြင်း အစည်းအဝေး	၁၃.၁၀.၁၇	၁၃.၁၀.၁၇	၂၁ ဦး	၃၀ ဦး	၅၁ နိမ့်	ကယား (၅၁) ဦး၊ ကယား (၃) ဦး
၃။ ကျေးရွာအုပ်စု လုပ်ငန်းဆုံးဖြတ်ချက်ချသည့် အစည်းအဝေး	၁၁.၁၁.၁၇	၁၁.၁၁.၁၇	၄၂ ဦး	၁၁ ဦး		၅၁ (၂၄) ဦး၊ ကယား (၃) ဦး၊ ကယား (၁၂) ဦး၊ မဇာတ် (၂) ဦး
၄။ မြို့နယ်အထက် စီမံကိန်းရေးဆွဲရေး နှင့် အကောင်အထည်ဖော်ရေးကော်မတီ၏ စီမံကိန်း သုံးသပ်မှု အစည်းအဝေး	၆.၁၂.၁၇	၆.၁၂.၁၇	မရှိ	မရှိ	မရှိ	မရှိ
၅။ မြို့နယ် စီမံကိန်းရေးဆွဲရေး နှင့် အကောင်အထည်ဖော်ရေး ကော်မတီ၏ဆုံးဖြတ်မှုကို ရွာသို့ အသိပေး အကြောင်းကြားသည့် အစည်းအဝေး	၇.၁.၁၈	၇.၁.၁၈	၂၅ ဦး	၂၁ ဦး	၄၆ နိမ့်	ကယား (၄၆) ဦး၊ ကယား (၁) ဦး၊ ဂစ် (၁) ဦး
၆။ စီမံကိန်းလုပ်ငန်းဆွဲစီမံချက်ရေးဆွဲခြင်း အစည်းအဝေး						
၆.၁။ စီမံကိန်းလုပ်ငန်း အကောင်အထည်ဖော်ရေးအစီအစဉ် ရေးဆွဲခြင်း	၇.၅.၁၈	၇.၁.၁၈	၅ ဦး	၆ ဦး	၁၁ နိမ့်	ကယား (၁၁) ဦး၊ ကယား (၁) ဦး

၆.၂။ ဝယ်ယူရေးအစီအစဉ် ရေးဆွဲခြင်း	၇.၁.၁၈	၇.၁.၁၈	၅ နှစ်	၆ နှစ်	ကယား(၁၀)နို	ကယား(၁၀)နို ကယား(၁)နို
၆.၃။ ဘဏ္ဍာရေးကုန်ကျမှု လျာထားအစီအစဉ် ရေးဆွဲခြင်း	၇.၁.၁၈	၇.၁.၁၈	၅ နှစ်	၆ နှစ်		ကယား(၁၀)နို ကယား(၁)နို
၆.၄။ ပြင်/ထိန်းအစီအစဉ် ရေးဆွဲခြင်း	၇.၁.၁၈	၇.၁.၁၈	၅ နှစ်	၆ နှစ်		ကယား(၁၀)နို ကယား(၁)နို
၇။ စီမံကိန်းလုပ်ငန်းခွဲ တိုးတက်မှု စောင့်ကြည့် အစည်းအဝေး						
၇.၁။ အစည်းအဝေး ပထမအကြိမ်						
၇.၂။ အစည်းအဝေး ဒုတိယအကြိမ်						
၇.၃။ အစည်းအဝေး တတိယအကြိမ်						
၈။ စီမံကိန်းလုပ်ငန်းခွဲ အပြီးသတ်စစ်ဆေးခြင်း အစည်းအဝေး						
၉။ လူထုစစ်ဆေးပွဲအစည်းအဝေး						

အထပ်	ကျေးရွာအတွက် ဦးစားပေး ဖွံ့ဖြိုးတိုးတက်မှု လုပ်ငန်းစဉ်များ	အဆိုပြုသူ (အမျိုးသားများ/ အမျိုးသမီးများ/အမျိုးသား+ အမျိုးသမီး)	ခန့်မှန်းကုန်ကျ စရိတ်	အကျိုးခံစားခွင့်ရှိသူ ခန့်မှန်းခြေ အရေ အတွက်
၀	ခန်းမဆောက်တည်ဆောက်ခြင်း	က + မ	၈၇,၆၀၀,၀၀၀	၂၃၀ ဦး
၂	ဂွာ့-ကျွတ်ချွတ်ပန်းခင်းခြင်း	က + မ	၁၂,၆၀၀,၀၀၀	၂၃၀ ဦး
၃	ရေပန်းဆေးခန်း ချိတ်ခြင်း	က + မ	၁၅,၆၀၀,၀၀၀	၂၃၀ ဦး
၄	မူကြိုဆေးစင် ပြင်ဆင်ခြင်း	က + မ		၂၃၀ ဦး
၅	ရေအိတ်ခြင်း	မ		၂၃၀ ဦး
၆	ကျေးရွာအတွက် အခြား			/
၇				
၈				

၁၁။ လူထုဝင်ကိန်း၏ လာမည့် (၄) နှစ်အတွက် အကျိုးမဝင်သော ဦးစားပေး ဖွံ့ဖြိုးတိုးတက်မှု လုပ်ငန်း အစီအစဉ်များအားဖော်ပြပါ။

အထပ်	ကျေးရွာအတွက် ဦးစားပေး ဖွံ့ဖြိုး တိုးတက်မှု လုပ်ငန်းစဉ်များ	အဆိုပြုသူ (အမျိုးသားများ/ အမျိုးသမီးများ/အမျိုးသား+ အမျိုးသမီး)	အခန်းကဏ္ဍ
၀	ကျွန်းမားရု ကာသိုပုဇာသစ်တိုး ခင်းခြင်း	က + မ	
၂	ခိုက်ပျိုပျိုခေဆောက်ပံ့ခြင်း	က + မ	
၃	ကျေးလက်ကျွန်း မားရု ခေ ဆေးခန်း ကာသိုဆောက်ခြင်း	မ + က	
၄	ကျေးရွာခေ ကျေးဇူးသား /	မ + က	
၅	သူများကွက် ကာလစာကွက်		

ကစာ ကျေးရွာခေ ဆောက်ပံ့ခြင်း

ခေါင်းဆောင်၊ ကျေးရွာဝင်ကိန်းအထောက်အကူပြုကော်မတီမှ အတည်ပြုသည်။

အမည် ကျော်စွာ လက်မှတ် ကျော်စွာ ခရ.ရ. ၁၁.၁၁.၂၀၁၇

ပထမ + ဒုတိယ ကကြိမ်

အစည်းအဝေးအစီရင်ခံစာ

နေ့ရက်	၀၃. ၀၀. ၂၀၁၇	အချိန်	၁၁:၀၀နာရီ AM မှ ၁:၀၀ နာရီ PM ထိ
နေရာ	ဒေါ်အောင်စိန်စိန်ကျောင်း	ကျေးရွာအုပ်စု/ကျေးရွာ	ထီးစံဒါးအုပ်စု / ဒေါ်အောင်
မြို့နယ်	လွိုင်ကော်	ပြည်နယ်	ကယား
အစည်းအဝေးအစီအစဉ်			
၀	ကျေးရွာခေါင်းဆောင်မှ ကမ္ဘာ့ဘဏ္ဍ စကားပြောကြားခြင်း		
၂	စီမံကိန်းအကြောင်း မိတ်ဆက်ခြင်း		
၃	စီမံကိန်းစက်ဝန်း ရှင်းလင်းခြင်း		
၄	PRA tool's များ ဖြေလည်ရေးနှင့် ဖြန့်ဖြူးရေးသုံးသပ်ခြင်း		
၅			
ဆွေးနွေးသည့်အကြောင်းအရာများ			ဦးဆောင်ဆွေးနွေးသူ
<p>- ကျေးရွာခေါင်းဆောင် ကမ္ဘာ့ဘဏ္ဍ စကားပြော ကြား ဖြစ် နောက်စီမံကိန်း၊ အကြောင်း မိတ်ဆက် ဆွေးနွေး သည့် လွှဲပြောင်းရေးအဖွဲ့အစည်းနှင့် အဖွဲ့ဝင်များ တွဲဖက်လေ့လာခြင်း၊ ကျေးရွာလူထုမှ ဖြန့်ဖြူးရေးဆွေးနွေး သည့် စီမံကိန်း စက်ဝန်း ကို စီမံကိန်း (၄) နှစ်အတွင်း နှစ်စဉ် နှစ်တိုင်း စက်ဝန်း အစီအစဉ် ဆောင်ရွက်မည် ဖြစ်ကြောင်း၊ ကျေးရွာလူထု နှင့် အဖွဲ့အစည်း ဆွေးနွေး သည့် စေတနာ့ဝန်ထမ်းနှင့် ကော်မတီချွယ်ချယ် အဖွဲ့အစည်း စသော ကျေးရွာ အဖွဲ့အစည်းများ နှင့် မိတ်ဆက်ခေါင်းဆောင် နှင့် ဆွေးနွေးသည့် PRA tool's လုပ်ငန်းစဉ်များကို အဖွဲ့ ခွဲ ဆွေးနွေး ဖြန့်ဖြူးသုံးသပ် ကြသည်။</p>			ဒေါ်အိန်စိန်စိန်၊ ဒေါ်နန်းစိန်စိန်၊ ဒေါ်အိန်စိန်စိန်
ဆွေးနွေးဆုံးဖြတ်ချက်များ-			
<p>ကျေးရွာအစည်းကြောင်းကို အဖွဲ့အစည်းကတစ်ဆင့် ဖြန့်ဖြူးမည် ဖြစ်ကြောင်း အာဇာနည်အဖွဲ့၊ သည် ကော်မတီနှင့် စေတနာ့ဝန်ထမ်းကို ညှိနှိုင်းတွင် ရွေးချယ်အာဇာနည်မည်ဟု ကျေးရွာခေါင်းဆောင်က အာဇာနည်အဖွဲ့အစည်း PRA tool's လုပ်ငန်းစဉ်တွင် ဖြန့်ဖြူးမည် အာဇာနည်အဖွဲ့အစည်းသည်။</p>			
အကြံပြုချက်များ-			
<ul style="list-style-type: none"> - ကျေးရွာလူထု အချိန်ပေး နှင့် မှ အားနည်းနေသေး သည်။ - ယခင်နှစ်ထက်ပင် ဆွေးနွေးမှုပိုင်း ၊ ဖြောင့်ဆန်ဆန်ပိုင်း တွင် ပိုမိုကား တောင်းလာသည်ကို တွေ့ရသည်။ 			

မှတ်တမ်းပြုစုသူ ဒေါ်နန်းစိန်စိန်
ရာထူး လူထုစည်းရုံးရေး မှူး

နေ့ရက်	၁၃. ၀၀. ၂၀၀၇	အချိန်	၉:၀၀ PM မှ ၉:၀၀ PM ထိ
နေရာ	ဒေါ်ခင်္စာ တံခွန်တိုင်ကျေးကျေးရွာအုပ်စု/ကျေးရွာ		အီး.စီ.ဒီ.အယ်.ဒီ. ဒေါ်ခင်္စာ
မြို့နယ်	လွိုင်ကော်	ပြည်နယ်	ကယား
အစည်းအဝေးအစီရင်ခံစာ			
၁	ကော်မတီ ပါဝင်သူများ၏ တာဝန် ထွက်ပေး ဖြောင့်ဖြတ်ခြင်းနှင့် စေတနာ့ဝန်ထမ်းရွေးချယ်ခြင်း		
၂	ကျေးရွာ စီမံခန့်ခွဲမှု အဖွဲ့ ရွေးချယ်ခြင်း		
၃	ကချေးသား / သမီး၊ ကဆံခင်၊ ကဆား၊ ကဆီး၊ မျှော်လင့်ချက်၊ ဖွံ့ဖြိုးရေးလုပ်ငန်း ဆွေးနွေးခြင်း		
၄	ဦးစားပေးလုပ်ငန်း ရွေးချယ်ခြင်း နှင့် ကာတာကကျယ်၊ ဝိနန်း၊ ကချေးမင် ၂၀၆ ဆွေးနွေးခြင်း		
၅	အဖွဲ့ချုပ်ရွေးချယ်ခြင်း နှင့် ပိတ်သိမ်းခြင်း		
ဆွေးနွေးသည့်အကြောင်းအရာများ		ဦးဆောင်ဆွေးနွေးသူ	
<p>မိမိတို့ တွင် ပါဝင်သူများ၏ တာဝန် ထွက်ပေး ဖြောင့်ဖြတ် ဖြစ်စေရန် ဆောင်ရွက်ပေးခြင်းနှင့် ကျေးရွာ စီမံခန့်ခွဲမှု အဖွဲ့ကို ဖွဲ့စည်းပေးခြင်း / ဆွေးနွေး ဖြောင့်ဖြတ်ခြင်း ဆရာမ ဒေါ်ခင်္စာတို့မှ မှ ကော်မတီ များကို ကိုယ်ရပ်ကိုယ်ရာ ဖွံ့ဖြိုးတက်ရောက် ဆောင်ရွက်ပေးခြင်းကို လုပ်ဆောင် ဂုဏ်ထူး ဖြစ်စေရန် ဖြောင့်ဖြတ် ပေးသည်။ ကော်မတီများ စဉ် လျှင် ဂုဏ်ထူး / လုပ်ငန်းခွင် များ ဂုဏ်ထူးမဟုတ် ရှိစေရန် ဆွေးနွေး ဖြောင့်ဖြတ် ဆောင်ရွက်ပေးခြင်း လုပ်ဆောင် ဖြောင့်ဖြတ် ဆွေးနွေး ဖြောင့်ဖြတ်</p>			
<p>ဆွေးနွေးဆုံးဖြတ်ချက်များ- ကျေးရွာကော်မတီနှင့် ကျေးရွာစောင့်ရှောက်ရေး များ ပြုလုပ်ပေး ချုပ်ကြည့်သည်။ ကျေးရွာစောင့်ရှောက်ရေး ဦးစားပေးကို ယခုနှစ်တွင် ကျေးရွာ စီမံခန့်ခွဲမှုအဖွဲ့အစည်း ဖွဲ့စည်းပေးခြင်း ဆောင်ရွက်ပေးခြင်း သည်။ ကျေးရွာအတွက် သာဓက နှင့် အရေး ကဆန်းကေး ပြုလုပ်ရန် ကျေးရွာသားအဖနှင့် ယခုနှစ် တွင် ဦးစားပေး (၁) စဉ် ဝန်ထမ်းဆောင်ပေးလုပ်ရန် ဆုံးဖြတ်ကြသည်။ ကျေးရွာ လမ်းပန်းဆက်သွယ်ရေး ဆက်ခံ ရွေးချယ်ခြင်း ဦးစားပေး (၂) ကို ရွာတွင်း ကျောက်ချောင်း နှစ် ချောင်း ဆုံးဖြတ် ကြသည်။ ကျေးရွာ ဦးစားပေး (၃) ကို စာအုပ်ကျောင်း ဆောင် ဆုံးချုပ်ရန် အားပေးပေး ဆုံးဖြတ်ကြသည်။</p>			
အကြံပြုချက်များ-			

မှတ်တမ်းပြုသူ ဒေါ်ခင်္စာ ဝိနန်း
ရာထူး - CF

ကဏ္ဍအလိုက်ဦးစားပေးဖွံ့ဖြိုးရေးလုပ်ငန်းစဉ်များ

နောက်ဆက်တွဲ(၄) ခြားနားသော အပိုင်းများအတွက် ဦးစားပေးဖွံ့ဖြိုးရေးလုပ်ငန်းစဉ်များအနှစ်ချုပ် မူရင်းအား VPSC တွင် ထားရှိရပါမည်။ အခြားဌာနဆိုင်ရာများနှင့် ညှိနှိုင်းရန်အတွက် မိတ္တူအား TPIC သို့ပို့ရပါမည်။ MIS Data အဖြစ်သွင်းရန်မလိုအပ်ပါ။

	အဆင့်	လုပ်ငန်း	ဦးစားပေး	လ/နှစ်	ကျေးရွာမှ တာဝန်ခံသူ(သို့) အုပ်စု	ပြင်ပမှ မည်သူထောက်ပံ့မလဲ
အခြေခံအဆောက်အအုံ	၁	ခန်းမဆောက်တည်ဆောက်ခြင်း	မ (✓) ကျား(✓)	၂၀၁၈		
	၂		မ () ကျား()			
	၃		မ () ကျား()			
	၄		မ () ကျား()			
	၅		မ () ကျား()			
အသက်မွေးဝမ်းကြောင်း/ စိုက်ပျိုးရေး	၁	စိုက်ပျိုးမျိုးစေ့ထောက်ပံ့ခြင်း	မ (✓) ကျား(✓)			
	၂		မ () ကျား()			
	၃		မ () ကျား()			
	၄		မ () ကျား()			
	၅		မ () ကျား()			
ကျန်းမာရေးနှင့် အာဟာရ	၁	ကျန်းမာရေးအသိပညာသင်တန်းပေးခြင်း	မ (✓) ကျား(✓)			
	၂	ကျေးလက်ကျန်းမာရေးဆေးပေးခန်းတည်ဆောက်ခြင်း	မ (✓) ကျား()			
	၃		မ () ကျား()			
	၄		မ ()			

			ကျား()			
--	--	--	---------	--	--	--

	၅		မ () ကျား()			
ပညာရေး	၁	မူလတန်းဆောင်တိုးချဲ့ခြင်း	မ (√) ကျား(√)			
	၂	မူကြိုဆောင်ပြုပြင်ခြင်း	မ () ကျား()			
	၃		မ () ကျား()			
	၄		မ () ကျား()			
	၅		မ () ကျား()			
အခြား	၁	ရွာတွင်းကျောက်ချောလမ်းခင်းခြင်း	မ (√) ကျား(√)			
	၂	ကျောင်းသား/သူများအတွက် အားကစား ကွင်းကစားစရာပစ္စည်းထောက်ပံ့ပေးခြင်း	မ (√) ကျား()			
	၃		မ () ကျား()			
	၄		မ () ကျား()			
	၅		မ () ကျား()			

ဦးစားပေးလုပ်ငန်း အကျဉ်းချုပ်ဇယား

စဉ်	လုပ်ငန်းအမည်	ဦးစားပေး အဆင့်	အဆိုပြုသူ (ကျား)	အဆိုပြုသူ (မ)	အဆိုပြုသူ (ကျား+မ)	မှတ်ချက်
၁။	ခန်းမဆောက်တည်ဆောက်ခြင်း	၁			က+မ	
၂။	ရွာတွင်းကျောက်ချောလမ်းခင်းခြင်း	၂			က+မ	
၃။	မူလတန်းဆောင်တိုးချဲ့ခြင်း	၃			က+မ	
၄။	မူကြိုဆောင်ပြုပြင်ခြင်း	၄			က+မ	
၅။	ကျန်းမာရေးအသိပညာသင်တန်းပေးခြင်း	၅			က+မ	
၆။	စိုက်ပျိုးမျိုးစေ့ထောက်ပံ့ခြင်း	၆			က+မ	
၇။	ကျေးလက်ကျန်းမာရေးဆေးပေးခန်းတည် ဆောက်ခြင်း	၇		မ		
၈။	ကျောင်းသား/သူများအတွက် အားကစား ကွင်းကစားစရာပစ္စည်းထောက်ပံ့ပေးခြင်း	၈		မ		
၉။						
၁၀။						
၁၁။						
၁၂။						
၁၃။						

ပါဝင်ဆွေးနွေးသူ

ကျား - (၂၁) ဦး

မ - (၃၀) ဦး

မှတ်တမ်းတင်သူ

ရာထူး - လူထုစည်းရုံးရေးမှူး

အမည် - ဒေါ်နန်းစိန်နု

လုပ်ငန်းဆောင်ရွက်မှုမှတ်တမ်းဇာတ်ပုံများ

