

ပြည်ထောင်စုသမ္မတမြန်မာနိုင်ငံတော်အစိုးရ
စိုက်ပျိုးရေး၊မွေးမြူရေးနှင့်ဆည်မြောင်းဝန်ကြီးဌာန
ကျေးလက်ဒေသဖွံ့ဖြိုးတိုးတက်ရေးဦးစီးဌာန
လွိုင်ကော်-ရှားတောမြို့နယ်



လူထုဗဟိုပြုစီမံကိန်း

National Community Driven Development Project



ကျေးရွာဖွံ့ဖြိုးရေးအစီအစဉ် (၂၀၁၉-၂၀၂၀)

Village Development Plan(VDP)

လွိုင်ကော်မြို့နယ်၊ချိုကယ်ကျေးရွာအုပ်စု၊ဒေါ်ဆော်ဘီးကျေးရွာ

မာတိကာ

အကြောင်းအရာ	စာမျက်နှာ
၁။ မြို့နယ်ပြင်မြေပုံ	၃
၂။ အုပ်စုမြေပုံ	၄
၃။ အုပ်စုတွင်ပါဝင်သောကျေးရွာများစာရင်း	၅
၄။ ကျေးရွာသမိုင်းကြောင်း (ကျေးရွာအခြေခံအချက်အလက်များ)	၆
၅။ လူထုပူးပေါင်းပါဝင်သောလူမှုဆန်းစစ်ခြင်းနှင့်အကဲဖြတ်ခြင်းလုပ်ငန်းစဉ် (PSA/PRA) အကျဉ်းချုပ်ဇယား	၈
၆။ လူမှုရေးနှင့်အရင်းအမြစ်ပြင်မြေပုံ	၉
၇။ လူမှုရေးနှင့်အရင်းအမြစ်ပြင်မြေပုံသုံးသပ်ချက်	၁၀
၈။ ဥစ္စာနေကြွယ်ဝမှုအဆင့်သတ်မှတ်ချက်ပြပုံ	၁၁
၉။ ဥစ္စာနေကြွယ်ဝမှုအဆင့်သတ်မှတ်ချက်ဇယားသုံးသပ်ချက်	၁၂
၁၀။ ရာသီခွင်ပြဇယား	၁၃
၁၁။ ရာသီခွင်ပြဇယားသုံးသပ်ချက်	၁၄
၁၂။ အရင်းအမြစ်အသုံးပြုမှုနှင့်ထိန်းချုပ်မှု	၁၅
၁၃။ အရင်းအမြစ်အသုံးပြုမှုနှင့်ထိန်းချုပ်မှုသုံးသပ်ချက်	၁၇
၁၄။ ပင့်ကူအိမ်ပြပုံ (ကျား၊မ)	၁၈
၁၅။ ပင့်ကူအိမ်သုံးသပ်ချက် (ကျား၊မ)	၁၉
၁၆။ အဖွဲ့အစည်းချိတ်ဆက်မှုပြပုံ	၂၀
၁၇။ အဖွဲ့အစည်းချိတ်ဆက်မှုပြပုံသုံးသပ်ချက်	၂၁
၁၈။ ကော်မတီဝင်များစာရင်း	၂၂
၁၉။ ကျေးရွာအချက်အလက်များ (ပုံစံ-၁)	၂၃
၂၀။ စီမံကိန်းအချိန်ဇယား (ပုံစံ-၂)	၂၇
၂၁။ ကျေးရွာဖွံ့ဖြိုးရေးဦးစားပေးအစီအစဉ် (ပုံစံ-၃)	၂၉
၂၂။ အစည်းအဝေးမှတ်တမ်းများ	၃၇
၂၃။ ကဏ္ဍအလိုက်ဦးစားပေးဖွံ့ဖြိုးရေးလုပ်ငန်းစဉ်များ	၃၈
၂၄။ ဦးစားပေးလုပ်ငန်းများရွေးချယ်ခြင်းဇယား	၄၀
၂၅။ ကျေးရွာဖွံ့ဖြိုးရေးအစီအစဉ်ဆောင်ရွက်မှုမှတ်တမ်းဇယား	၄၁

လွိုင်တော်မြို့နယ်

N

စကေး - ၁ ငလတ်စ = ၄ မိုင်



- ရည်ညွှန်းချက်**
- လွိုင်တော်နယ်နိမိတ်
 - ပြည်နယ်နယ်နိမိတ်
 - မြို့နယ်နယ်နိမိတ်
 - ကျေးရွာအုပ်စုနယ်နိမိတ်
 - မြစ်ချောင်း
 - ကားလမ်း

ကျေးရွာအုပ်စုမြေပုံ



ကျေးရွာအုပ်စုတွင်ပါဝင်သောကျေးရွာများစာရင်း

စဉ်	ကျေးရွာအုပ်စုအမည်	ကျေးရွာအမည်	မှတ်ချက်
၁။	ရိုက်ကယ်	ဒေါက်လိုးခူ	
၂။		ဒေါ်ဆော်ဘီး	
၃။		ဒေါ်တခြား (ပအိုဝ်)	
၄။		ဒေါ်တခြား (ကယား)	
၅။		လွယ်တမူ	
၆။		ဒေါ်မူကလား	
၇။		ပကြံစံပြ	
၈။		ဖားတီမာ	
၉။			
၁၀။			
၁၁။			
၁၂။			
၁၃။			
၁၄။			
၁၅။			
၁၆။			
၁၇။			
၁၈။			
၁၉။			
၂၀။			

လူထုဗဟိုပြုစီမံကိန်းမှလူထုပူးပေါင်းပါဝင်သောနည်းဖြင့် စတုတ္ထနှစ်စီမံကိန်း မိတ်ဆက်အစည်းအဝေး(၂၀၁၉-၂၀၂၀) ခုနှစ်

ကျေးရွာအုပ်စု - ရှိကယ် ကျေးရွာ - ဒေါ်ဆော်ဘီး ရက်စွဲ -၁၇.၉.၂၀၁၉

၁။ကျေးရွာသမိုင်းကြောင်း

ရှေးယခင်က ကယားတိုင်းရင်းသားများသည် ရွာတစ်ရွာစတင်တည်ထောင်မည် ဆိုပါကကျေးရွာ အမည်အားလူမျိုးကိုအစွဲပြု၍ လည်းကောင်း၊ ထင်ရှားသည့်အမှတ်အသားများဖြစ်သည့် သစ်ပင်၊ချောင်း၊ တောတောင်၊ကျောင်ဆောင်နှင့်ရေကန်စသည်တို့ကိုအမှီပြု၍ရွာအမည်ကိုမှည့်ခေါ်လေ့ရှိကြသည်။

ဒေါ်ဆော်ဘီးကျေးရွာကို၁၈၆၁ခုနှစ်ကကယားတိုင်းရင်းသားများဖြစ်ကြသောဦးလီးရယ်၊ဒေါ်စိုးမြ၊ ဦးစေးရယ်၊ဒေါ်ကျော်မြာတို့ကစတင်တည်ထောင်ခဲ့ကြောင်းမှတ်တမ်းများအရသိရှိရပါသည်။၎င်းပုဂ္ဂိုလ်များ သည်ဒေါ်ရိရွာ (ယခုဒေါ်ဆော်ဘီးရွာတောင်ဘက်ကွင်းပြင်) ရွာဟောင်းမှပြောင်းရွှေ့ နေထိုင်သူများဖြစ်ကြ ပါသည်။ စောဘီးမောအမည်ရှိသစ်ပင် (၃) ပင်ရှိခဲ့၍၎င်းအပင်အမည်ကို အစွဲပြုကာဒေါ်ဆော်ဘီးကျေးရွာ ဟုအမည်တွင်ခဲ့ခြင်းဖြစ်ပါသည်။ ယခင်ကကျေးရွာရှိရွာသူရွာသားများသည်ကော့ထိုးဘိုး(ခေါ်)ရိုးရာ တံခွန် တိုင်ကိုယုံကြည်ကိုးကွယ်ခဲ့ကြသည်။ကော့ (ခေါ်) ရိုးရာနတ်ကိုကိုးကွယ်ကြခြင်းဖြစ်ပြီး အထွတ်အမြတ် လည်းထားကြပါသည်။ယနေ့ထိရိုးရာတံခွန်တိုင်ယုံကြည်ကိုးကွယ်လျက်ရှိကြပါသည်။ယခင်ကျေးရွာသူ/သ ဘားများသည်စာပေသင်ကြားခွင့်မရကြပဲစာတတ် မြောက်မှုနည်းပါးပါသည်။ သောက်သုံးရေအဖြစ် ရွာထိပ် ရှိနေကန်နီရေကိုသာသုံးစွဲကြပါသည်။ယခင်ကတည်းကသောက်သုံးရေအခက်အခဲရှိခဲ့ကြောင်းနှင့်၂၀၀၃ခုနှစ်ဝန်းကျင်တွင်ရေကန်နီခမ်းခြောက်ခဲ့ပြီးကျေးရွာသူရွာသားများသောက်သုံးရေလွန်စွာခက်ခဲခဲ့ကြောင်းမှတ် တမ်းများအရသိရှိရပါသည်။၂၀၀၇ခုနှစ်တွင် Care Myanmar လူမှုဖွံ့ဖြိုးရေးအဖွဲ့မှ သောက်သုံး ရေးရရှိရေး ဆောင်ရွက်ပေးခဲ့သောလည်းလုံလောက်မှုမရှိခဲ့ပါ။၂၀၁၆ခုနှစ်တွင်မှသာကိုယ်ထူကိုယ်ထစနစ်ဖြင့်ရေရရှိရေး လုပ်ငန်းဆောင်ရွက်ခဲ့ကြပြီးသောက်သုံးရေဖူလုံမှုရှိလာခဲ့ပါသည်။ ပညာရေး အခြေခံအဆောက်အအုံ အဖြစ် အ.ထ.က(ခွဲ)ကျောင်း တစ်ကျောင်းရှိခဲ့သော်လည်း ကျေးရွာ ရှိမူကြိုကျောင်းမှာ သက်တမ်းနှစ်(၄၀) ကျော်ခဲ့ပြီဖြစ်သဖြင့် ပျက်စီးယိုယွင်းကာ လူထုဗဟိုပြု စီမံကိန်း မှ ပထမနှစ်စက်ဝန်းတွင် ဆောင်ရွက် ပေးခဲ့ပါသည်။ကျေးရွာတည်နေရာ အမြို့နယ်ပြည်သူ့ ဆေးရုံနှင့်နီးသော်လည်း ကျေးရွာတွင်းအရေး ပေါ်ဆေးကုသမှုအတွက်ဆေးပေးခန်း/ကျေးလက်ကျန်းမာရေးဌာနမရှိသေးပါ။

လူငယ်ရိပ်သာ အဆောက်အအုံ တစ်ဆောင်အားကိုယ်ထူ ကိုယ်ထဆောက်လုပ်နိုင်ခဲ့ပြီး စာကြည့် တိုက်မရှိသောကြောင့်လူငယ်ရိပ်သာရှိအခန်းတခန်းတွင်သာစာကြည့်တိုက်အားယာယီဖွင့်လှစ်လျက်ရှိပါ သည်။လမ်းပမ်းဆက်သွယ်ရေးအခြေအနေမှာတောင်သုံးလုံးတောင်သို့ သွားရာလမ်းနှင့်ရွာတွင်းလမ်း(၂)လမ်း သာကျောက်ချောလမ်းခင်းထားပြီးကျေးရွာတွင်းရှိလမ်းသွယ်များသည်မြေသားလမ်းများသာဖြစ်ပါသည်။လျှ ဝ်စစ်မီးကို (၂၀၁၅) ခုနှစ်တွင်မှရယူသုံးစွဲနိုင်ခဲ့ကြပါသည်။

ဒေါ်ဆော်ဘီးကျေးရွာနှင့်ဒေါ်မူကလားကျေးရွာချင်းဆက်လမ်းအားလည်းဆောင်ရွက်နိုင်ခြင်းမရှိသေး ပါ။အားကစားအတွက်ယခင်ကဘောလုံးကွင်းရှိခဲ့သော်လည်းတောင်သူများ၏ဝင်ရောက်လုပ်ကိုင်မှုကြောင့် အားကစားကွင်းနေရာပျောက်ဆုံးခဲ့ရပါသည်။ကျေးရွာတွင်ဗုဒ္ဓဘာသာကိုးကွယ်သူအများစုအတွက်ဘုန်း

တက်ကြီးကျောင်းတစ်ကျောင်းရှိပါသည်။ဒေါ်ဆော်ဘီးကျေးရွာ၏အရှေ့ဘက်တွင်ဘုန်းကြီးကျောင်းနှင့်သဲတောင်၊အနောက်ဘက်တွင်ထေးတမရပ်ကွက်၊တောင်ဘက်တွင်အ.ထ.က (ခွဲ)ကျောင်း၊ မြောက်ဘက်တွင်တောင်ပေါ် ဘုန်းကြီးကျောင်း စသည်တို့ရှိပါသည်။ ယခုတွင်ကျေးရွာတွင်း အိမ်ခြေပေါင်း (၁၄၅) အိမ်၊လူဦးရေ ကျား (၃၁၃) ဦး၊မ (၃၃၈) ဦး၊စုစုပေါင်း (၆၅၁) ဦးစုပေါင်းနေထိုင်လျက်ရှိပါသည်။

မှတ်တမ်းတင်သူ

အမည် - ဦးဌေးရယ်

ရာထူး - လူထုစည်းရုံးရေးမှူး

လူထုပူးပေါင်းပါဝင်သောလူမှုဆန်းစစ်ခြင်းနှင့်အကဲဖြတ်ခြင်းလုပ်ငန်းစဉ် (PSA/PRA)

အကျဉ်းချုပ်ဇယား

စဉ်	အကြောင်းအရာ	ရက်စွဲ	ဦးတည်အုပ်စု	တက်ရောက်သူ			အဓိကဆွေးနွေးချက်များ
				ကျား	မ	ပေါင်း	
၁	လူမှုရေးအရင်းအမြစ်ပြ မြေပုံ (social Map/Resource Map)	ခါးလှိုင်	ရပ်မိရပ်ဖ ကော်မတီဝင် များ	၄၄	၃၇	၈၁	အိမ်အမျိုးအစားများ၊အခြေခံ အဆောက်အဦးများ၊လမ်းပန်း ဆက်သွယ်ရေးအခြေအနေ၊ လယ်ယာမြေမြစ်ချောင်း၊ ရေတွင်းရေကန်သစ်တောများ
၂	ဥစ္စာနေကြွယ်ဝမှု အဆင့်သတ်မှတ်ချက် (Wealth Ranking)	ခါးလှိုင်	ချမ်းသာ၊ အလယ်အလတ်၊ နွမ်းပါးအုပ်စု	၄၄	၃၇	၈၁	ကျေးရွာလူမှုစီးပွားအုပ်စုများ၊ ခွဲခြားသတ်မှတ်နိုင်ရေးအတွက် အခြေခံစံနှုန်းများသတ်မှတ်ခြင်း ကျေးရွာသားများနှင့်အများသဘောတူခွဲခြားသတ်မှတ်ခြင်း
၃	ပိုင်ဆိုင်မှုသုံးသပ်ခြင်း	ခါးလှိုင်	ကော်မတီဝင်၊ အမျိုးသမီး၊ အမျိုးသားများ	၄၄	၃၇	၈၁	အမျိုးသမီးနှင့် အမျိုးသားများပိုင်ဆိုင်ပြီးထိန်းချုပ်ထားသည့် ပိုင်ဆိုင်မှု(သို့) အရင်းအမြစ် များကိုသုံးသပ်ခြင်း
၄	ရာသီခွင်ပြကွဲဒီဇိုင်း Seasonal Calendar	ခါးလှိုင်	ကော်မတီဝင်၊ အမျိုးသမီး၊ အမျိုးသားများ	၄၄	၃၇	၈၁	ရာသီဥတုစိုက်ပျိုးသီးနှံများ၊ လယ်ယာလုပ်ငန်းများ၊ ဝင်ငွေထွက်ငွေ၊မွေးမြူရေးလုပ်ငန်းများ၊
၅	ပင့်ကူအိမ်ကွန်ယက် (Spider Web)	ခါးလှိုင်	အမျိုးသား၊ အမျိုးသမီးများ	၄၄	၃၇	၈၁	အမျိုးသား၊အမျိုးသမီးများတန်းတူအခွင့်အရေးရရှိမှုနှင့်မရရှိသည့်အကြောင်းအရင်းများ
၆	အဖွဲ့အစည်းချိတ်ဆက်ပုံ(Venn Diagram)	ခါးလှိုင်	ကျေးရွာလူမှုဖွံ့ဖြိုးရေးအဖွဲ့အုပ်ချုပ်ရေးအဖွဲ့၊ ကျေးရွာစီထောက်အဖွဲ့	၄၄	၃၇	၈၁	ကျေးရွာတွင်ရှိအဖွဲ့အစည်းများနှင့်ဖွံ့ဖြိုးရေးလုပ်ငန်းအတွက်ချိတ်ဆက်ဆောင်ရွက်လုပ်ကိုင်မှု

ကျေးရွာ၏လူမှုရေးအရင်းအမြစ်ပြမြေပုံရေးဆွဲခြင်း

ကျေးရွာအုပ်စုအမည် - ရှိကယ်၊ ကျေးရွာအမည် - ဒေါ်စော်ဘီး၊ ရက်စွဲ - ၁၇.၉.၂၀၁၉။

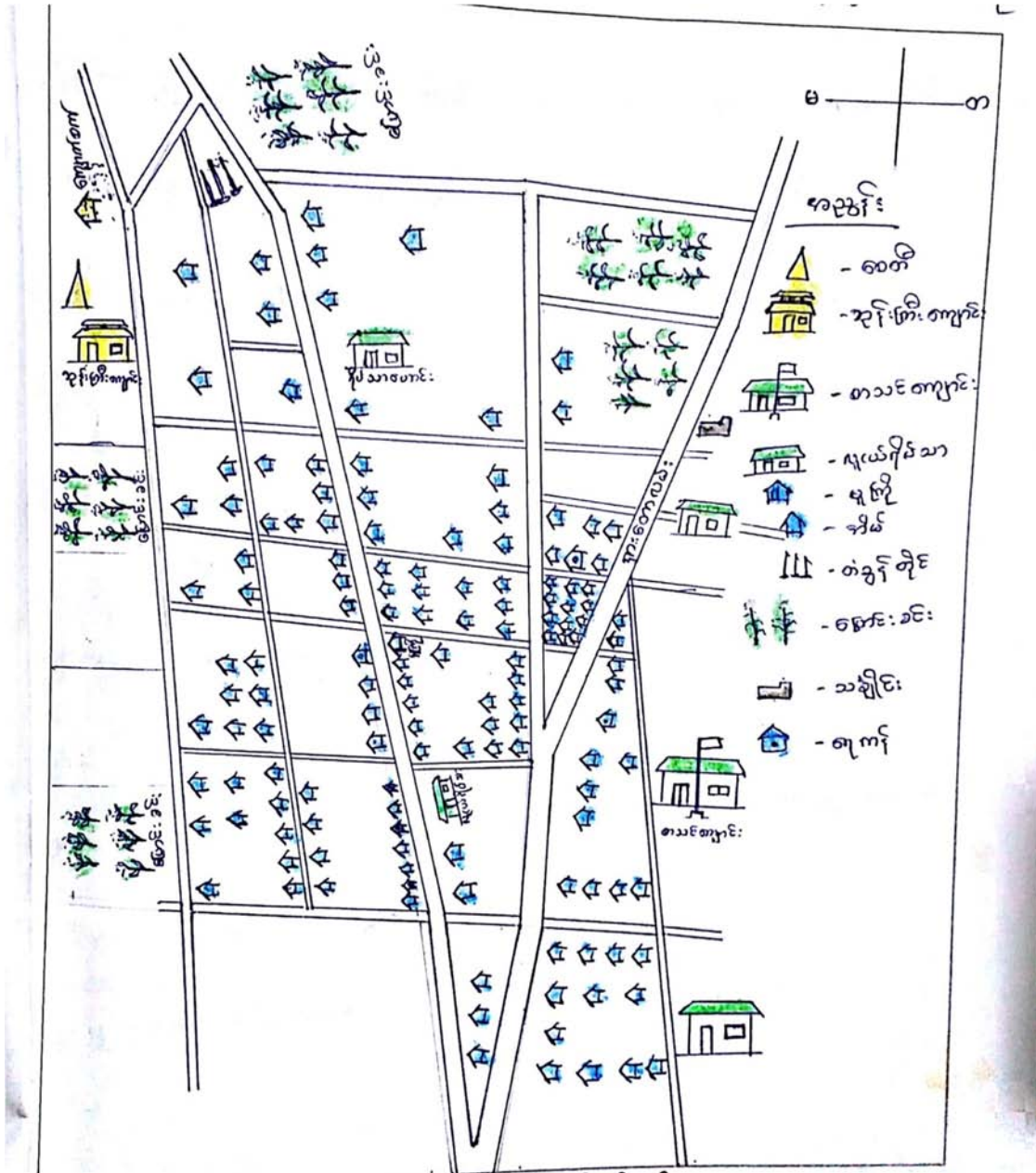

ပါဝင်ဆွေးနွေးသူ

မှတ်တမ်းတင်သူ

ကျား- ၄၄ဦး

အမည် - ဦးဌေးရယ်

မ- ၃၇ဦး

ရာထူး - လူထုစည်းရုံးရေးမှူး

ကျေးရွာအရင်းအမြစ်ပြုပြင်ဆေးနွေးသုံးသပ်ချက်

ဒေါ်ဆော်ဘီးကျေးရွာသည် လွိုင်ကော်မြို့နယ်၊ ချီကယ်ကျေးရွာအုပ်စုတွင် ပါဝင်သော ကျေးရွာ ဖြစ်ပါသည်။လွိုင်ကော်မှရှားတောသို့ သွားရာလမ်းမကြီးပေါ်၊လွိုင်ကော်မြို့အတွက်တွင်တည်ရှိပြီးလွိုင်ကော် မြို့နှင့် (၂.၄)မိုင်သာကွာဝေးပါသည်။ မြို့နှင့်ဆက်သွယ်ရာလမ်းမှာ ကတ္တရာလမ်းဖြစ်ပြီး ရွာ၏ အရှေ့ဘက်တွင်တောင်တန်းနှင့်ဒေါက်လိုးရုရွာ၊ကျေးရွာ၏မြောက်ဘက်တွင်ဒေါက်ကလားကျေးရွာနှင့်အနောက်ဘက်တွင်ထေးသမရပ်ကွက်တို့နှင့်ထိစပ်လျက်ရှိပါသည်။ကျေးရွာတွင်အိမ်ခြေ (၁၄၅) အိမ်တည်ရှိပြီး လူဦးရေကျား(၃၁၃)ဦး၊မ(၃၃၈) ဦးစုစုပေါင်း (၆၅၁) ဦးရှိပါသည်။ ကျေးရွာတွင် ကယားတိုင်းရင်း သားအများစုနေထိုင်ကြပြီး၊ အများစုဒုဒ္ဒဘာသာကိုကိုးကွယ်ကြကာ ခရစ်ယာန်ဘာသာကို ကိုးကွယ် သောအိမ်ထောင်စုလည်းအနည်းငယ်ရှိပါသည်။

ကျေးရွာတွင်စေတီ၊ ဘုန်းကြီးကျောင်း၊ အထက်တန်းကျောင်း၊ မူကြိုကျောင်းနှင့်လူငယ်ရိပ်သာ စသောဘာသာရေး၊လူမှုရေး၊ပညာရေးအဆောက်အအုံများရှိပါသည်။ကျေးရွာပတ်ဝန်းကျင်တွင်တောင်ယာ၊ တောတောင်၊သဲတောင်၊ ကျောက်တောင်များရှိပြီး ၎င်းအရင်းအမြစ်များကိုမှီခိုကာ အသက်မွေး ဝမ်းကျောင်း ပြုကြပါသည်။ကျေးရွာရှိအိမ်ထောင်စုများ၏အဓိကအသက်မွေးဝမ်းကျောင်းလုပ်ငန်းမှာစိုက်ပျိုးရေးလုပ်ငန်း ဖြစ်ပြီးအဓိကစိုက်ပျိုးသောသီးနှံများမှာစပါး၊ပြောင်း၊မြေပဲစသည့်သီးနှံများဖြစ်ကြပြီးအခြားနှစ်ရှည်ပင်သီးနှံမျှ ဘဲနှင့်မွေးမြူရေးလုပ်ငန်းလုပ်ကိုင်ကြသူများလည်းရှိပါသည်။စိုက်ပျိုးရေးလုပ်ငန်းလုပ်ကိုင်ရာတွင် အရင်း အနှီး မလုံလောက်မှုကြောင့် စိုက်ပျိုးစရိတ်အတွက် ချေးငှားလုပ်ကိုင်ကြရပါသည်။ သီးနှံပေါ်ချိန် တွင်ချေးယူထားသောငွေအားအတိုးနှင့်တကွပြန်လည်ပေးချေရသောကြောင့်သီးနှံအတွက်နှုန်းနည်းပါးသ ည့်နှစ်များတွင်အဆင်မပြေမှုများနှင့်ကြုံတွေ့ကြရလေ့ရှိပါသည်။သီးနှံများရိတ်သိမ်းပြီးအချိန်နောက်ပိုင်းတွင် အလုပ်အကိုင်နည်းပါးလာသဖြင့်လက်သမား၊ပန်းရံလုပ်ငန်းများနှင့်နေ့စားလုပ်သားများအဖြစ်ဝင်ရောက်လုပ် ကိုင်ကာဝင်ငွေရှာဖွေကြရပါသည်။

ကျေးရွာတွင်ရှိလမ်းများမှာကတ္တရာလမ်း၊ကျောက်ချောလမ်းနှင့်မြေသားလမ်းများဖြစ်ပါသည်။မြေ သားလမ်းများမှာမိုးရာသီတွင်သွားလာရန်အလွန်ခက်ခဲလေ့ရှိပါသည်။သောက်သုံးရေကိုမြို့နယ်စည်ပင်သာ ယာရေးအဖွဲ့မှဘီးလူချောင်းမှရယူဖြန့်ဝေပေးလျက်ရှိသော်လည်းကျေးရွာ၏အချို့သောအပိုင်းများတွင်ရေ လုံလောက်မှုမရှိပါ။ကျေးရွာတွင်အဖျားရောဂါများကြုံတွေ့ ရလျှင်ကျေးရွာတွင်းဆေးပေးခန်းမရှိသောကြောင့် မြို့နယ်ပြည်သူ့ဆေးရုံသို့ သာသွားရောက်ကုသမှုခံယူကြရပါသည်။

ဒေါ်ဆော်ဘီးကျေးရွာတွင်အထက်တန်းအောင်၊ဘွဲ့ ရ၊ပညာတတ်များများပြားပြီးထိုသူများသည်အစိုး ရဌာနဆိုင်ရာရုံးများ၊သူနာပြုဆရာမများ၊ကျောင်းဆရာ/မများ၊အဖွဲ့ အစည်းများတွင်တာဝန်ထမ်းဆောင်နေ လျက်ရှိပါသည်။ဒေါ်ဆော်ဘီးကျေးရွာသည်ကျေးရွာလူထုပူးပေါင်းပါဝင်မှုရှိပြီးဖွံ့ဖြိုးရေးလုပ်ငန်းများကိုလည်း တက်ကြွစွာပါဝင်လုပ်ဆောင်လေ့ရှိပါသည်။ကျေးရွာရှိဘာသာရေး၊လူမှုရေး၊ရပ်ရေးရွာရေးလုပ်ငန်းများတွင် အမျိုးသမီး၊အမျိုးသားခွဲခြားမှုမရှိပဲအတူတကွဆွေးနွေးတိုင်ပင်ကာညီညွတ်စွာအကောင်အထည်ဖော်ဆောင် ရွက်လေ့ရှိပါသည်။

ဥစ္စာနေအဆင်ခွဲခြားမှုစံနှုန်းပုံစံ

မြို့နယ် - လွိုင်ကော်၊ ကျေးရွာအုပ်စု - ချိုကယ်၊ ကျေးရွာ...ဒေါဆော်ဘီး၊ ရက်စွဲ-၁၇.၉.၂၀၁၉။

အမျိုးအစား	သတ်မှတ်ချက်/ညွှန်းကိန်းများ	အိမ်ထောင်စု အရေးအတွက်	ရာခိုင်နှုန်း
ချမ်းသာ	တိုက်အိမ်၊ ကား၊ ထော်လာဂျီနှင့်ဆိုင်ကယ်၊ ခြံမြေ (၄)ဧကထက်	၃၀	၂၁%
အလယ်အလတ်	ပျဉ်ထောင်အိမ်၊ သွပ်မိုး၊ ကိုင်ရှည်၊ တီဗွီ၊ ဆိုင်ကယ်၊ ခြံ မြေအနဲ့ငယ်၊ တောင်ယာခြံ(၅)ဧက၊ ကား	၇၀	၄၈%
ဆင်းရဲ/နွမ်းပါး	တဲအိမ်၊ စက်ဘီး၊ လက်လုပ်လက်စား၊ တောင်ယာ မြေအနဲ့အကျဉ်းပြင်ထောင်အိမ်	၄၅	၃၁%
စုစုပေါင်းအိမ်ထောင်စု		၁၄၅	၁၀၀%

ပါဝင်ဆွေးနွေးသူ

မှတ်တမ်းတင်သူ

ကျား- ၄၄ဦး

အမည် - ဦးဌေးရယ်

မ- ၃၇ဦး

ရာထူး - လူထုစည်းရုံးရေးမှူး

ဥစ္စာနေကြွယ်ဝမှုဆွေးနွေးသုံးသပ်ချက်

ဒေါ်ဆော်ဘီးကျေးရွာ၏ ဥစ္စာနေကြွယ်ဝမှု အဆင့်သတ်မှတ်ချက်တွင်ချမ်းသာ၊ အလယ်အလတ် အဆင့်၊ နွမ်းပါးအဆင့်ဟူ၍ (၃)ဆင့်ခွဲခြားသတ်မှတ်နိုင်ပါသည်။ နွမ်းပါးအဆင့် ဥစ္စာနေပိုင်ဆိုင်မှု သုံးသပ်ဆန်းစစ်မှုတွင်၎င်းတို့၏ပိုင်ဆိုင်မှုများမှာပျဉ်ကာသယ်ငယ်မိုးအိမ်၊ ဆိုင်ကယ်၊ စက်ဘီး၊ တောင်ယာ အနည်းငယ် ပိုင်ဆိုင်မှုရှိကြောင်းခွဲခြားသတ်မှတ်မှုပြုကြပါသည်။ နွမ်းပါးရခြင်းအကြောင်းရင်း ဆွေးနွေးသုံးသပ်မှုအရနွမ်းပါးရခြင်း၏အကြောင်းရင်းများမှာလုပ်ငန်းကျွမ်းကျင်မှုမရှိခြင်းလုပ်ကိုင်စား

သောက်ရန်မြေနေရာမရှိခြင်း၊ လက်လုပ်လက်စားလုပ်ငန်းများသာလုပ်ကိုင်ကြရခြင်းတို့ကြောင့် ဖြစ်သည်ဟုသုံးသပ်ဆွေးနွေးခဲ့ကြသည်။ နွမ်းပါးသောအဆင့်တွင်အိမ်ခြေ (၄၅)ရှိပြီး၊ ၃၁ရာခိုင်နှုန်းရှိပါ သည်။

အလယ်အလတ်အဆင့်အဖြစ်သတ်မှတ်ခံရသောအုပ်စုများ၏ပိုင်ဆိုင်မှုသုံးသပ်ချက်အရ၎င်းတို့ သည်ပျဉ်ထောင်သွပ်မိုးအိမ်၊ တီဗွီ၊ ဆိုင်ကယ်၊ ကိုင်းရှည်စက်၊ ခြံမြေအနည်းငယ်နှင့်တောင်ယာ (၂)ကနှင့်အထက်ပိုင်ဆိုင်မှုရှိကြပါသည်။ ၎င်းအဆင့်တွင်အိမ်ထောင်စုပေါင်း (၇၀)ရှိပြီး၊ ၄၈ရာခိုင်နှုန်းရှိပါ သည်။ ၎င်းအဆင့်တွင်ရှိသောအိမ်ထောင်စုများသည်စိုက်ပျိုးရေးလုပ်ငန်းကိုလုပ်ကိုင်နိုင်မှုရှိကြပြီးစားဝတ် နေရေးအသင့်သင့်အဆင်ပြေသောမိသားစုများဖြစ်ကြပါသည်။

ချမ်းသာသောအဆင့်တွင်ရှိသောအိမ်ထောင်စုများ၏ပိုင်ဆိုင်မှုများကိုဆန်းစစ်ချက်တွင်တိုက်အိမ်၊ ကား၊ ထော်လာဂျီ၊ ဆိုင်ကယ်၊ ကိုင်းရှည်စက်၊ တီဗီ၊ တောင်ယာလယ်ယာ(၅) ဧကနှင့်အထက်ပိုင်ဆိုင်မှုရှိကြပါ သည်။ မွေးမြူရေးလုပ်ငန်းအားစီးပွားဖြစ်လုပ်ကိုင်နိုင်ကြပြီးဆေးဆိုင်များရောင်းချနိုင်ကြကာဝင်ငွေကောင်းခ သာမိသားစုများဖြစ်ကြသည်။ ချမ်းသာသောအဆင့်တွင်အိမ်ခြေ (၃၀) အိမ်ရှိပြီး၊ ၂၁ရာခိုင်နှုန်းရှိပါသည်။

ရာသီခွင်ပြကွဒိန်

အကြောင်းအရာ	တန်ခူး	ကဆုန်	နယုန်	ဝါဆို	ဝါခေါင်	တော်သလင်း	သီတင်းကျွတ်	တန်ဆောင်မုန်း	နတ်တော်	ပြာသို	တပို့တွဲ	တပေါင်း
ရာသီဥတု												
စိုက်ပျိုးရေး			ပေါင်းစိုက် - စတင်စိုက်					ပေါင်းစိုက် - စိုက်ခင်း				
ဝင်ငွေ/ထွက်ငွေ	\$ \$ \$	\$ \$	\$ \$	\$	\$	\$ \$	\$ \$ \$	\$ \$ \$	\$ \$	\$ \$	\$ \$	\$ \$
ကျန်းမာရေး			ခေါင်းပျက်ဝမ်းလျော				ငှက်ဖျား၊ တီတို၊ ချွေးခဲး၊ ထုတ်ကျွေး					
ပွဲလမ်းသဘင်	အညှော်ပွဲ					မိုးကုန်း	ငှက်ဖျား				ဆေးကုန်	အညှော်ပွဲ
သောက်သုံးရေ ရရှိမှု												
အစားအစာဖူလုံမှု												

ပါဝင်ဆွေးနွေးသူ

မှတ်တမ်းတင်သူ

ကျား- ၄၄ဦး

အမည် - ဦးဌေးရယ်

မ- ၃၇ဦး

ရာထူး - လူထုစည်းရုံးရေးမှူး

ရာသီခွင်ပြက္ခဒိန်ဆွေးနွေးသုံးသပ်ခြင်း

ဒေါ်ဆော်ဘီးကျေးရွာ၏ ရာသီအလက်စိုက်ပျိုးရေးတွင် ကဆုန်လတွင်စိုက်ပျိုးရန်ပြင်ဆင်ကြပြီး၊ နယုန်၊ဝါဆိုလများတွင် စတင်စိုက်ပျိုးကြပါသည်။ ဝါခေါင်လနှင့်တော်သလင်းလများတွင် ပေါင်းလိုက်ခြင်း၊ မြေဩဇာထည့်ခြင်းနှင့် ပိုးသတ်ဆေးများဖြန်းခြင်းစသည့် လုပ်ငန်းများလုပ်ကိုင်ကြလေ့ရှိပါသည်။ သီတင်းကျွတ်လ၊ တန်ဆောင်မုန်းနှင့် နတ်တော်လများတွင်ရိတ်သိမ်းကြပါသည်။ သီးနှံများရောင်းချချိန် များတွင်ထွက်ငွေများပြားလေ့ရှိပါသည်။

ကျန်းမာရေးကဏ္ဍတွင် ရာသီအကူးအပြောင်းတွင် ဖြစ်တတ်သောဝမ်းပျက်၊ဝမ်းလျှောရောဂါ၊ နှာစေးချောင်းဆိုး၊တုပ်ကွေးများအဖြစ်များလေ့ရှိပြီးသွေးတိုးရောဂါခံစားနေကြရသောသူများလည်းရှိပါသည်။ ပွဲလမ်းသဘင် ဆင်ယင်ကျင်းပမှုများမှာ တန်းခူးလတွင်တန်ခွန်တိုင်ပွဲ၊ တော်သလင်းလနှင့် သီတင်း ကျွတ်လများတွင် ရိုးရာဒီးကူပွဲ၊ တန်ဆောင်မုန်းလတွင် ငှက်လိုက်ပွဲ၊တပို့တွဲလတွင် တောလိုက်ပွဲစသည့် ရိုးရာဓလေ့အလိုက်ပွဲတော်များ ကျင်းပကြလေ့ရှိပါသည်။

သောက်သုံးရေများမှာ အဓိကစိုက်ပျိုးကြသောကြောင့် စားဝတ်နေရေးပြေလည်သော်လည်း စိုက်ပျိုးရေးများတွင်အထွက်နည်းပါးခြင်း၊ ဈေးနှုန်းများကျခြင်းကြောင့် စီးပွားရေးအဆင်မပြေမှုများလည်း ကြုံတွေ့ရပါသည်။ကျေးရွာရှိအမျိုးသမီးများသည် စိုက်ပျိုးချိန်၊ပေါင်းလိုက်ချိန်နှင့် ရိတ်သိမ်းချိန် များတွင်သာ အလုပ်အကိုင်ရရှိပြီး ကျန်ရှိချိန်များတွင် အလုပ်အကိုင် ရှားပါးပါသည်။ ထို့ကြောင့်ရွာနှင့် ဝေးသောဒေသများသို့ သွားရောက်အလုပ်လုပ်နေကြရသည်။

ဒေါ်ဆော်ဘီးကျေးရွာ၏ "အရင်းအမြစ်သုံးစွဲမှုပုံစံပြဇယား"		
ကျား	မ	ကျား+မ
နွားလှည်း	အပ်ချုပ်စက်	တောင်ယာ
ကား		ဘုန်းကြီးကျောင်း
ထော်လာဂျီ		အိမ်
		လူငယ်ရိပ်သာ
		ရေကန်
		စာသင်ကျောင်း
		စက်ဘီး
		ခြံမြေ
		လယ်မြေ
		ဆိုင်ကယ်

ပါဝင်ဆွေးနွေးသူ

ကျား- ၄၄ဦး

မ- ၃၇ဦး

မှတ်တမ်းတင်သူ

အမည် - ဦးဌေးရယ်

ရာထူး - လူထုစည်းရုံးရေးမှူး

ဒေါ်ဆော်ဘီးကျေးရွာ၏ "အရင်းအမြစ်ထိန်းချုပ်မှုပုံစံပြဇယား"

ကျား	မ	ကျား+မ
ဆိုင်ကယ်	အပ်ချုပ်စက်	စာသင်ကျောင်း
ထော်လာဂျီ		ဘုန်းကြီးကျောင်း
နွားလှည်း		စက်ဘီး
ရေကန်		ခြံမြေ
လူငယ်ရိပ်သာ		လယ်မြေ
ကား		တောင်ယာ
		အိမ်

ပါဝင်ဆွေးနွေးသူ

မှတ်တမ်းတင်သူ

ကျား- ၄၄ဦး

အမည် - ဦးဌေးရယ်

မ- ၃၇ဦး

ရာထူး - လူထုစည်းရုံးရေးမှူး

အရင်းအမြစ်သုံးစွဲမှုနှင့်ထိန်းချုပ်ခြင်းဆွေးနွေးသုံးသပ်ချက်

ဒေါ်ဆော်ဘီးကျေးရွာတွင် အပ်ချုပ်စက်နှင့်အိမ်တွင်းမှ လုပ်ငန်းများကိုအမျိုးသမီးများက သုံးစွဲပြီးထိန်းချုပ်ထားကြသည်။ နွားလှည်း၊ ကား၊ ထော်လဂျီတို.ကိုအမျိုးသား၊ အမျိုးသမီးတန်းတူသုံးစွဲပြီး အမျိုးသားများကသာထိန်းချုပ်ထားပါသည်။

တောင်ယာခြံအိမ်၊ လယ်ယာကျောင်း၊ လူငယ်ရိပ်သာ၊ ဘုန်းကြီးကျောင်းများကိုအမျိုးသား၊ အမျိုးသမီးများ အားလုံးထိန်းချုပ်ကြပြီးအသုံးပြုကြပါသည်။ ကျေးရွာတွင်အမျိုးသားများက အမျိုးသမီးများကိုဆွဲခေါ်ပြီးကျေးရွာဖွံ့ဖြိုးရေးလုပ်ငန်းများကို လည်းကောင်း၊ ဘာသာရေး၊ လူမှုရေး၊ ပညာရေးများတွင် သော်လည်းကောင်း ပူးပေါင်းပါဝင်ခြင်းဖြင့် အမျိုးသမီးများစွမ်းဆောင်ရည်များ တိုးတက်လာမည်ဖြစ်သည်။

ရန်ကင်းစာအုပ်အဖွဲ့၏

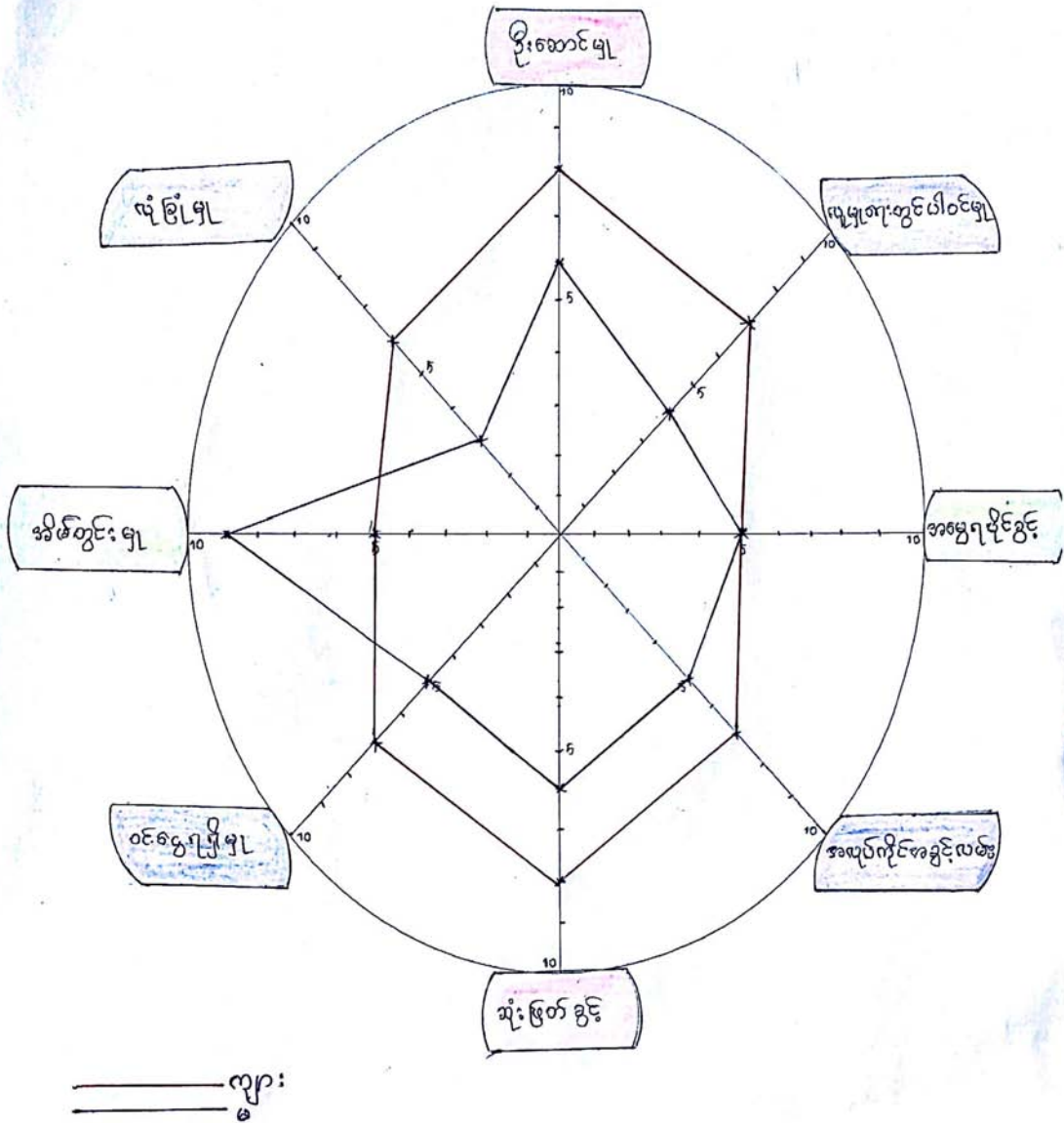

ပါဝင်ဆွေးနွေးသူ

ကျား- ၄၄ဦး

မ- ၃၇ဦး

မှတ်တမ်းတင်သူ

အမည် - ဦးဌေးရယ်

ရာထူး - လူထုစည်းရုံးရေးမှူး

ပင့်ကူအိမ်ဆွေးနွေးသုံးသပ်ချက်

ဒေါ်ဆော်ဘီးကျေးရွာ၏ ပင့်ကူအိမ်ပုံစံသုံးသပ်ခြင်းမှာ ကျေးရွာတွင်ဘာသာရေး၊ လူမှုရေး၊ ရပ်ရေး၊ ရွာရေးကိစ္စများတွင် ဦးဆောင်နိုင်မှု၊ ဆုံးဖြတ်ပိုင်ခွင့်များကို အမျိုးသားပြုလုပ်ကြသော်လည်း လူထုဗဟိုပြုစီမံကိန်း ဝင်ပြီးချိန်တွင်ကျား-မရေးရာတန်းတူ အခွင့်အရေးပေးသောကြောင့် အမျိုးသမီးများပူးပေါင်းပါဝင်မှု၊ ပါဝင်ဆွေးနွေးမှုများ အားကောင်းလာသည်ကို တွေ့မြင်ရပါသည်။

ကျေးရွာရှိ အမျိုးသားများသည် အလုပ်များရှာဖွေခြင်း၊ သွားရောက်လုပ်ကိုင်နိုင်ခြင်းကြောင့် ဝင်ငွေပိုမိုရရှိပြီး၊ အမျိုးသမီးများသည် အိမ်တွင်းမူကိစ္စများတွင် အချိန်ကုန်တာများပြီးအပြင်ထွက် အလုပ်လုပ်ခြင်းနည်းပါးခြင်း၊ အလုပ်အကိုင်အခွင့်အလမ်းမရှိခြင်းကြောင့် ဝင်ငွေရရှိမှုနည်းပါးသည်။ ကျေးရွာတွင်အမျိုးသား၊ အမျိုးသမီးတန်းတူထားခြင်း၊ အမျိုးသားများကဆွဲခေါ်ခြင်းဖြင့် အမျိုးသမီးများ ၏စွမ်းဆောင်ရည်မြှင့်တင်လာမည်။ ကျေးရွာ၏အချို့သော အိမ်များတွင် အမျိုးသမီးများကသာ ဦးစီးဦးဆောင်ပြီး မိသားစုအရေးကိုဖြေရှင်းကြပါသည်။

အဖွဲ့အစည်းချိတ်ဆက်မှုပြပုံ(ကျေးရွာအတွင်း/အပြင်)

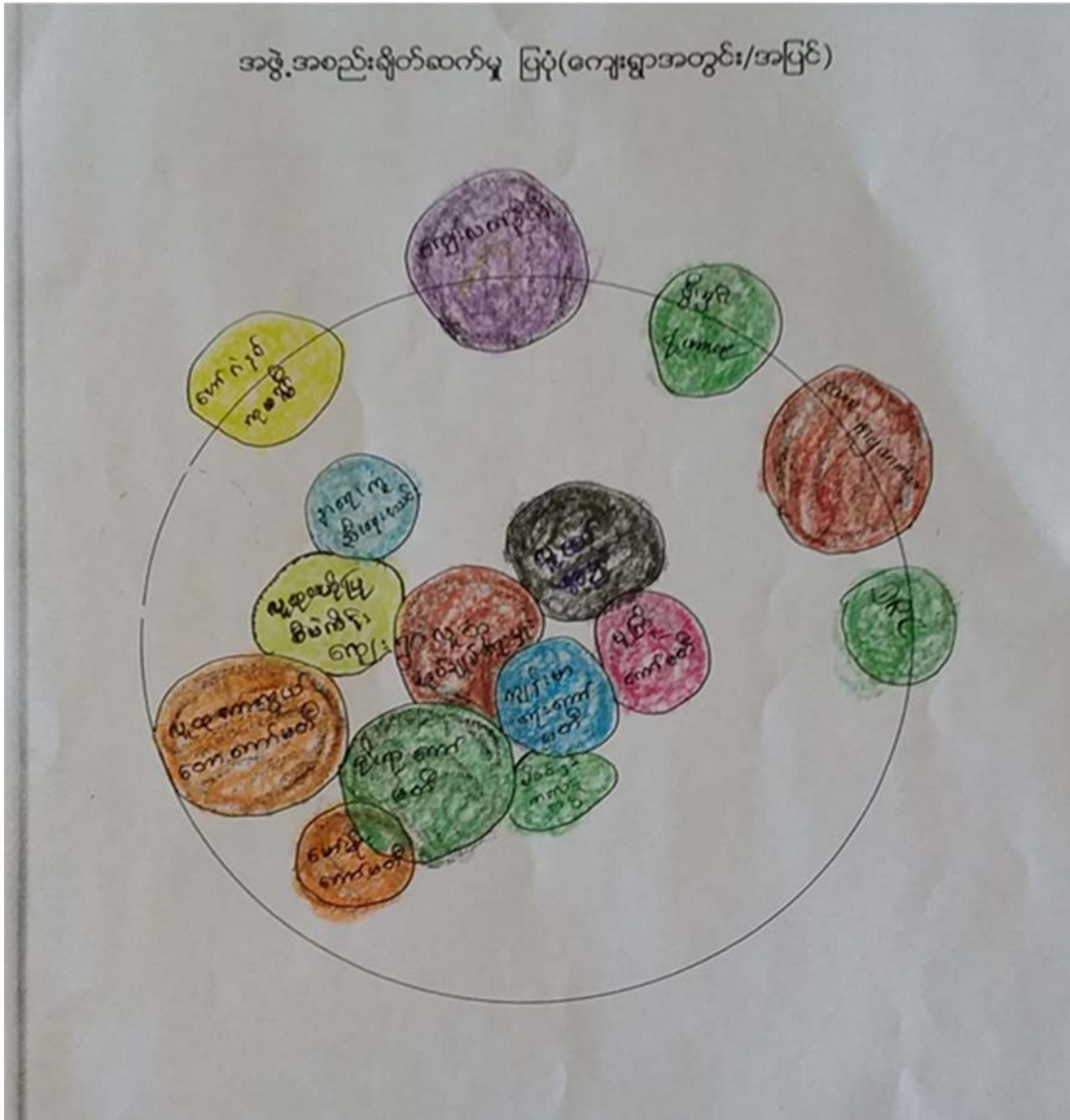

ပါဝင်ဆွေးနွေးသူ

ကျား- ၄၄ဦး

မ- ၃၇ဦး

မှတ်တမ်းတင်သူ

အမည် - ဦးဌေးရယ်

ရာထူး - လူထုစည်းရုံးရေးမှူး

အဖွဲ့အစည်းချိတ်ဆက်မှုဆွေးနွေးသုံးသပ်ချက်

ဒေါ်ဆော်ဘီး ကျေးရွာသည် ကျေးရွာအုပ်စု အုပ်ချုပ်ရေးမှူးနှင့် ကျေးရွာတာဝန်ခံ ဥက္ကဋ္ဌတို့သည် ကျေးရွာ၏ဖွံ့ဖြိုးရေးလုပ်ငန်းများ ဖော်ဆောင်ခြင်းနှင့် မိတ်ဖက်အဖွဲ့အစည်းများနှင့် ချိတ်ဆက်မှုများတွင် အဓိကဦးဆောင်သည်။

ကျေးရွာရှိဆယ်အိမ်မှူး၊ လူငယ်အဖွဲ့၊ အမျိုးသမီးအဖွဲ့များဖြစ်ကြသော မော်မိုးအဖွဲ့၊ မိခင်နှင့် ကလေးအဖွဲ့တို့သည် ကျေးရွာ၏ဘာသာရေး၊ လူမှုရေး၊ သာရေး၊ နာရေးများတွင်ပါဝင်ကူညီလုပ်ဆောင် ခဲ့ကြပါသည်။ လူထုဗဟိုပြုစီမံကိန်းမှဖွဲ့စည်းပေးထားသော ကျေးရွာကိုယ်စားပြုဆပ်ကော်မတီများသည်လည်း ကျေးရွာ၏လိုအပ်ချက်ဖြစ်သော ဖွံ့ဖြိုးရေးလုပ်ငန်းများလုပ်ဆောင်ပေးခဲ့ပါသည်။

ကျေးရွာပြင်ပဖြစ်သော ဌာနဆိုင်ရာများ၊ NGOs များ IDRC, Save the Children, စီးရင်းဖန်နှင့် ကျေးလက်အဖွဲ့များသည် ကျေးရွာတွင်လိုအပ်သော ဖွံ့ဖြိုးရေး လုပ်ငန်းများကိုလည်း လာရောက် လုပ်ဆောင်ပေးခဲ့ပါသည်။ စိုက်ပျိုးရေးတွင် ဖြစ်ထွန်းအောင်မြင်အောင် အော်ငဲ့နစ်ကုမ္ပဏီက စိုက်ပျိုး ရေးနည်းပညာနှင့် ဆေးအကြောင်းများကို လာရောက်ပို့ချရှင်းပြခဲ့ပါသည်။ Care Myanmar နှင့် ရေကော်မတီအဖွဲ့များလည်း သောက်သုံးရေများအဆင်ပြေရန် လုပ်ဆောင်ပေးခဲ့ပါသည်။

ကျေးရွာစီ/ထောက်ကော်မတီဖွဲ့စည်းပုံဇယား

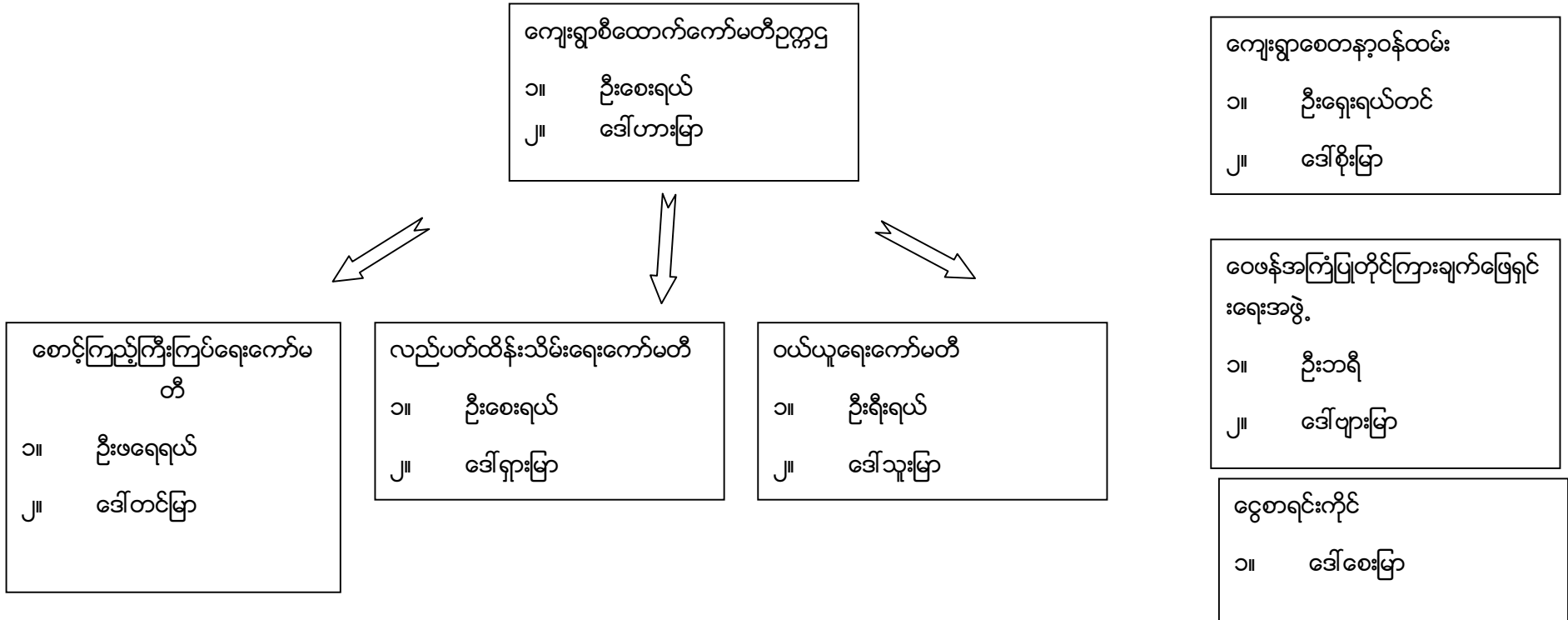

ပါဝင်ဆွေးနွေးသူ
ကျား-၄၄
မ-၃၇

မှတ်တမ်းတင်သူ
အမည် - ဦးဌေးရယ်
ရာထူး - CF

ကျေးရွာအုပ်စုစီထောက်ကော်မတီဖွဲ့စည်းပုံဇယား

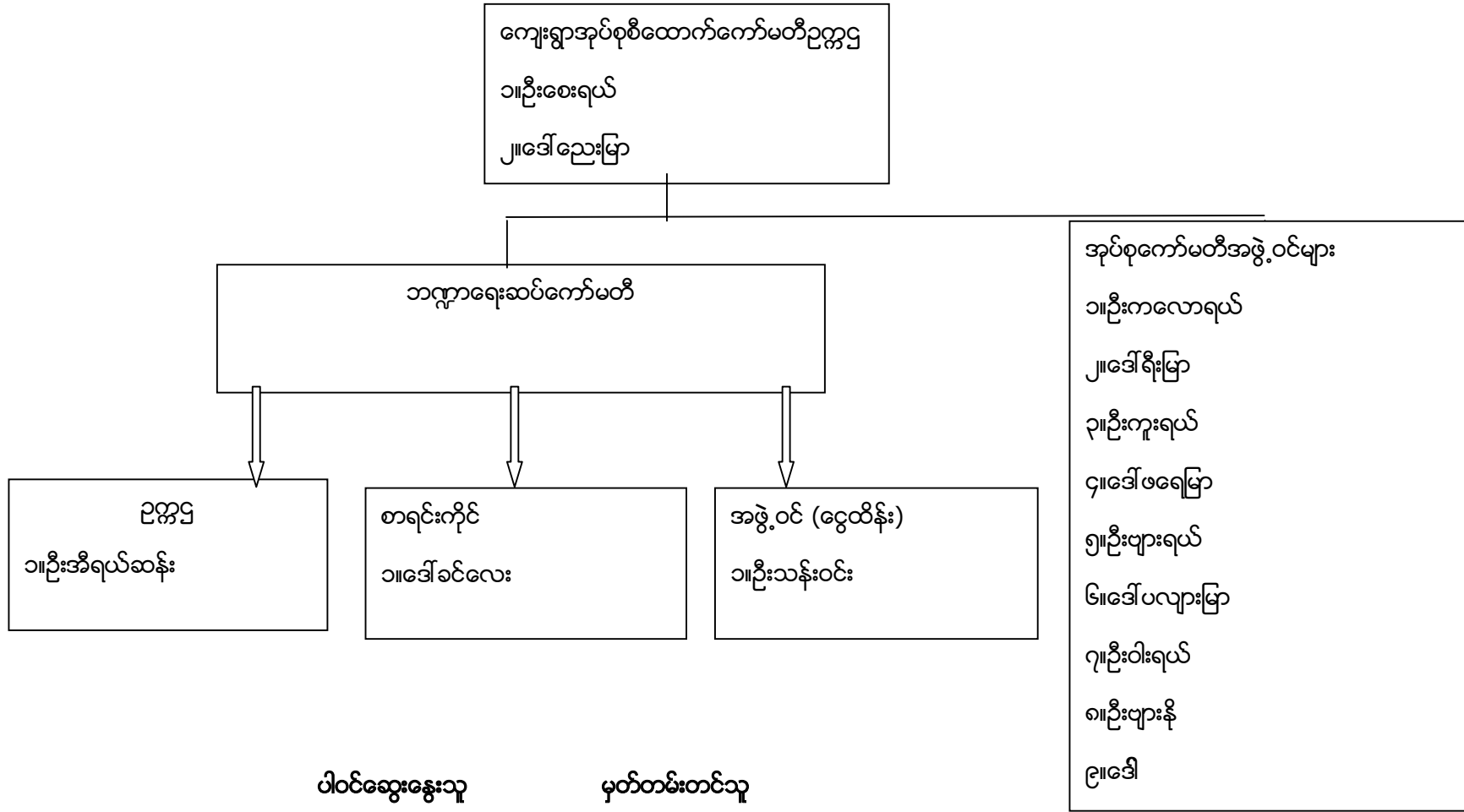

ပါဝင်ဆွေးနွေးသူ

မှတ်တမ်းတင်သူ

ကျား-၃၁ ဦး

အမည် - ဦးဌေးရယ်

မ-၁၃ ဦး

ရာထူး- လူထုစည်းရုံးရေးမှူး

ပုံစံ - ၀ - ၁ ကျေးရွာအခြေခံအချက်အလက်များ (Form PC 1)

လမ်းညွှန်ချက်၊ ကျေးရွာတစ်ရွာသို့ ပထမဆုံးမိတ်ဆက်ရေးသွားရောက်သောအခါ လူထုစည်းရုံးရေးမှူးသည် ကျေးရွာခေါင်းဆောင်များအားကျေးရွာအချက်အလက်များကိုမေတ္တာရပ်ခံ၍တောင်းခံရသည်။ ဤအချက်အလက်များကိုစီမံကိန်းမိတ်ဆက်အစည်းဝေးမတိုင်မီတောင်းခံရမည်။ စီမံကိန်းမိတ်ဆက်အစည်းဝေးတွင် လူထုစည်းရုံးရေးမှူးသည် ဤအချက်အလက်များအား စစ်ဆေးပြီးမှန်ကန်အောင်ပြုလုပ်ရမည်။ ပြီးနောက်တွင် လူထုစည်းရုံးရေးမှူးမှ သတင်းအချက်အလက်ထံသို့ Tablets မှ တဆင့်ဖြည့်သွင်းရမည်။

ကျေးရွာခေါင်းဆောင် အမည် ဦးကျော်လှ	ကျေးရွာခေါင်းဆောင်၏ ပုန်းနံပါတ် ၀၇ ၇၅၄၆၀၂၇၇၆	လူထုစည်းရုံးရေးမှူး၏အမည် ဦးဇွေလှ
ပြည်နယ်၊ တိုင်းဒေသကြီး၊ ကယား	မြို့နယ် လွိုင်စကော်	ကျေးရွာအုပ်စု ချိုကယ်
		ကျေးရွာ ဒေါ်စော်ဘွား

က၊ လူဦးရေ

လူမျိုးစု	အိမ်ထောင်စုအရေအတွက်	ကိုးကွယ်သည့်ဘာသာ	အိမ်ထောင်စုအရေအတွက်
လူမျိုးစု (၁)---ကယား	၁၃၈	ဘာသာ(၁)---ဗုဒ္ဓ	၁၃၈
လူမျိုးစု (၂)---ဗမာ	၅	ဘာသာ(၂)---ဗုဒ္ဓ	၅
လူမျိုးစု (၃)-----		ဘာသာ(၃)-----	
လူမျိုးစုရော-----	၂	ဘာသာရော-အခြား	၂
အခြား			
အရေအတွက်			
မသန်စွမ်းသူများ			
သက်ကြီးရွယ်အိုများ (၆၅ နှစ် နှင့် အထက်)	၂၀		
စစ်ဘေးရှောင်			
	အမျိုးသား(အရေအတွက်)	အမျိုးသမီး(အရေအတွက်)	စုစုပေါင်းအရေအတွက်
လူဦးရေ	၃၅၃	၃၃၈	၆၉၁
လူမျိုးစု (၁)---ကယား	၃၀၀	၃၁၂	၆၁၂
လူမျိုးစု (၂)---ဗမာ	၁၃	၁၁	၂၄
လူမျိုးစု (၃)---လူမျိုးစုံ	၄	၅	၁၄
အခြား			
အိမ်ထောင်ဦးစီး	၁၃၀	၁၅	၁၄၅

(ခ) အခြေခံအဆောက်အအုံ အသုံးအဆောင်များ

စာသင်ကျောင်း	အမှတ် ခြံပိ	ကျန်းမာရေး	အမှတ် ခြံပိ	ဘာသာရေးအဆောက် အအုံများ	အမှတ် ခြံပိ
အထက်တန်းကျောင်း	<input checked="" type="checkbox"/>	ဆေးရုံ	<input checked="" type="checkbox"/>	စေတီ	<input type="checkbox"/>
အလယ်တန်းကျောင်း	<input checked="" type="checkbox"/>	ကျန်းမာရေးဌာန	<input checked="" type="checkbox"/>	ဘုန်းကြီးကျောင်း	<input type="checkbox"/>
မူလတန်းကျောင်း	<input checked="" type="checkbox"/>	ကျန်းမာရေးဌာနခွဲ	<input type="checkbox"/>	ဟိန္ဒူဘုရားကျောင်း	<input type="checkbox"/>
မူကြိုကျောင်း	<input checked="" type="checkbox"/>	ဆေးပေးခန်း	<input type="checkbox"/>	ခရစ်ယာန်ကျောင်း	<input type="checkbox"/>
အခြား	<input type="checkbox"/>	အခြား	<input type="checkbox"/>	ဗလီ	<input type="checkbox"/>
				အခြား	<input type="checkbox"/>
မှတ်ချက်		မှတ်ချက်		မှတ်ချက်	

(ဂ) ကျွမ်းကျင်သူများမှတ်တမ်း (ကျေးရွာတွင်နေထိုင်သော သို့မဟုတ် တခြားရွာမှလာရောက်သော ကျွမ်းကျင်သူများ)

(၁) စာသင်ကျောင်း			(၂) ကျန်းမာရေး			(၃) လက်မှုပညာရှင်		
	ရွာတွင်နေ ထိုင်သူ	အခြားရွာမှ လာသူ		ရွာတွင်နေ ထိုင်သူ	အခြား ရွာမှ လာသူ		ရွာတွင် နေထိုင်သူ	အခြားရွာ မှလာသူ
မူလတန်းပြဆရာ/မ	<input checked="" type="checkbox"/>	<input checked="" type="checkbox"/>	ဆရာဝန်	<input type="checkbox"/>	<input type="checkbox"/>	လက်သမား	<input checked="" type="checkbox"/>	<input checked="" type="checkbox"/>
အထက်တန်းပြဆရာ/မ	<input checked="" type="checkbox"/>	<input checked="" type="checkbox"/>	လက်ထောက် ကျန်းမာရေးမှူး	<input type="checkbox"/>	<input type="checkbox"/>	ပန်းရံ	<input checked="" type="checkbox"/>	<input checked="" type="checkbox"/>
အလယ်တန်းပြဆရာ/မ	<input checked="" type="checkbox"/>	<input checked="" type="checkbox"/>	အမျိုးသမီးကျန်းမာရေး ဆရာမ	<input type="checkbox"/>	<input type="checkbox"/>	လျှပ်စစ်ကျွမ်းကျင် မီးသမား	<input type="checkbox"/>	<input checked="" type="checkbox"/>
မူကြိုဆရာ/မ	<input checked="" type="checkbox"/>	<input type="checkbox"/>	သားဖွားဆရာမ	<input type="checkbox"/>	<input type="checkbox"/>	ရေပိုက်သွယ်သူ	<input checked="" type="checkbox"/>	<input checked="" type="checkbox"/>
အခြား	<input type="checkbox"/>	<input type="checkbox"/>	ပြည်သူ့ကျန်းမာရေးလုပ်သား	<input type="checkbox"/>	<input type="checkbox"/>	စက်ပြင်ဆရာ	<input type="checkbox"/>	<input checked="" type="checkbox"/>
မှတ်ချက်	မှတ်ချက်			မှတ်ချက်				

(ဃ) ကျေးရွာသို့ ရောက်ရှိနိုင်သည့် လမ်းအခြေအနေ / ကျေးရွာတစ်ရွာသည် ၎င်း၏ကျေးရွာအုပ်စုနှင့် ဆက်သွယ်ထားသော လမ်းအခြေအနေ (အောက်ပါတို့ကို ဖြည့်ပါ)

ကျောက်ကြမ်းလမ်း: ကတ္တရာလမ်း: ကွန်ကရစ်လမ်း: မော်တော်ဆိုင်ကယ်လမ်း:
 ကျောက်စင်းလမ်း: မြေသားလမ်း: လူသွားလမ်း: အခြား: _____

(င) ကျေးရွာဖွံ့ဖြိုးမှုစီမံချက်

ပိုင်းပါ

(၁) လူထုပဟိုပြုစီမံကိန်းမစတင်မီ ဤကျေးရွာတွင်ကျေးရွာဖွံ့ဖြိုးမှု စီမံချက်ရှိခဲ့ပါသလား?

ရှိပါသည်/မရှိပါ/မသိပါ

(၂) ရှိခဲ့ပါလျှင် ဤစီမံချက်ကို မည်သည့် ခုနှစ်တွင်ပြင်ဆင်ခဲ့ပါသနည်း?

နှစ်-----/မသိပါ

(၃) ဤစီမံချက်ကို မြို့နယ်မှအတည်ပြုခဲ့ပါသလား?

ပြုခဲ့ပါသည်/မပြုခဲ့ပါ /မသိပါ

(စ) ခရီးအကွာအဝေး

(၁) ဤကျေးရွာ၏ပဟိုမှ၎င်းကျေးရွာအုပ်စု၏ပဟိုအထိခရီးမိုင်မည်မျှကွာဝေးသနည်း?

မိုင်-----/မသိပါ

(၂) ဤကျေးရွာမှ ၎င်းကျေးရွာအုပ်စုပဟိုအထိသွားလာရာတွင်ကြာမြင့်သည့်အချိန်။

ခြောက်သွေ့ရာသီတွင်ကြာချိန် ၀၂:၀၅ ထော်လာဂျီ/မော်တော်ဆိုင်ကယ်/ခြေလျင်/လား/မော်တော်ဘုတ်/

အခြား -----

မိုးရာသီတွင်ကြာချိန် ၀၂:၀၅ ထော်လာဂျီ/မော်တော်ဆိုင်ကယ်/ခြေလျင်/လား/မော်တော်ဘုတ်/

အခြား -----

(ဆ) ပတ်ဝန်းကျင်ဆိုင်ရာသဘာဝဘေးအန္တရာယ်

ဤကျေးရွာတွင်ကြေးခြင်းကဲ့သို့ သဘာဝဘေးအန္တရာယ်ကျရောက်ဖူးခြင်း ရှိပါသလား။

မရှိပါ ရှိပါသည် ရှိလျှင်ဖော်ပြပါ-----

(ဇ) ကျေးရွာတွင် ဖွဲ့စည်းထားသော အဖွဲ့အစည်းများ

လူထုပဟိုပြုစီမံကိန်းမတိုင်မီ ဤကျေးရွာတွင် ကျေးရွာဖွံ့ဖြိုးရေးအတွက် အစိုးရ(သို့)ရွာသားများကိုယ်တိုင်(သို့) စီမံကိန်းတစ်ခုခုမှ ဖွဲ့စည်းထားသည့် အဖွဲ့အစည်းများရှိပါသလား။

(၁) ကျေးရွာအုပ်စု

(၂) ရွာကျေးရွာအုပ်စု

(ဈ) အထွေထွေအုပ်ချုပ်ရေး ဦးစီးဌာန (GAD) မှ မှတ်တမ်းတင်ထားခြင်း

ဤကျေးရွာသည် အထွေထွေအုပ်ချုပ်ရေး ဦးစီးဌာန (GAD) မှ မှတ်တမ်းတင်ထားမှု ရှိပါသလား။

မရှိပါ ရှိပါသည်

ကျေးရွာခေါင်းဆောင်

အမည် ဦးကျော်လှ

လက်မှတ် [Signature] နေ့စွဲ ၁၇.၉.၂၀၁၉

လူထုစည်းရုံးရေးမှူး

အမည် ဦးကျော်လှ

လက်မှတ် [Signature] နေ့စွဲ ၁၇.၉.၂၀၁၉

ပုံစံ - ၈-၂ - စီမံကိန်းစက်ဝန်းအချိန်ဇယား (PC 2)

လမ်းညွှန်ချက်၊ သက်ဆိုင်ရာလူထုစည်းရုံးရေးမှူး/လက်ထောက်နည်းပညာမှူးများမှ စီမံကိန်းစက်ဝန်းအဆင့်တစ်ခုစီပြီးစီးတိုင်းကျေးရွာနှင့် ကျေးရွာအုပ်စုအတွက် ဤပုံစံကိုဖြည့်သွင်းရမည်။									
စည်းရုံးရေးမှူး/လက်ထောက်နည်းပညာရေးမှူးဝန်ထမ်း အမည် - ဦးဇော်ကျော်									
နေ့စွဲ ၁၇.၉.၂၀၁၉				စက်ဝန်းအားအမှတ်ခြစ်ပါ <input type="checkbox"/> စက်ဝန်း(၁) <input type="checkbox"/> စက်ဝန်း(၂) <input type="checkbox"/> စက်ဝန်း(၃) ✓ စက်ဝန်း (၄)					
ပြည်နယ်/တိုင်း ကယား		မြို့နယ် ဖျံငါးကော်		ကျေးရွာအုပ်စု ချိုကယ်		ကျေးရွာ ဒေါ်အောင်အိမ်			
စီမံကိန်းအဆောင်ရွက်မှုအဆင့်များ		နေ့စွဲ		အစည်းအဝေးတွင်တက်ရောက်သူအရေအတွက်					
		စတင်သည့် နေ့	ပြီးဆုံး သည့်နေ့	အမျိုးသား အရေ အတွက်	အမျိုးသမီး အရေ အတွက်	အိမ်ထောင်စုအ ရေအတွက်	လူမျိုးစုတက်ရောက်သူ အရေအတွက်နှင့် လူမျိုးစုအမည်	အိမ်ထောင်စု ပေါင်း	အိမ်ထောင်စု %
၁။ ကျေးရွာစီမံကိန်း မိတ်ဆက်အစည်းအဝေး		၁၇.၉.၁၉	၁၇.၉.၁၉	၄၄	၃၇	၈၁	ကယား	၈၁	၅၅ %
၂။ ကျေးရွာဖွံ့ဖြိုးရေး စီမံချက်ရေးဆွဲခြင်း အစည်းအဝေး		၁၇.၉.၁၉	၁၇.၉.၁၉	၄၄	၃၇	၈၁	ကယား	၈၁	၅၅ %
၃။ ကျေးရွာအုပ်စု လုပ်ငန်းဆုံး ဖြတ်ချက်ချ သည့်အစည်းအဝေး		-	-	-	-	-	-	-	-
၄။ မြို့နယ်အဆင့်စီမံကိန်းရေးဆွဲရေး နှင့် အကောင်အထည်ဖော်ရေးကော်မတီ၏ စီမံကိန်း သုံးသပ်မှုအစည်းအဝေး		၁၁.၁၂.၁၉	၁၁.၁၂.၁၉	မလို	မလို	မလို	မလို		
၅။ မြို့နယ် စီမံကိန်းရေးဆွဲရေး နှင့်အကောင် အထည်ဖော်ရေးကော်မတီ၏ဆုံးဖြတ်မှုကို ရွာသို့ အသိပေးအကြောင်းကြားသည့်အစည်းအဝေး		၈.၁.၂၀	၈.၁.၂၀	၂၉	၄၇	၇၆	ကယား	၇၆	၅၂ %

စီမံကိန်းလုပ်ငန်းခွဲစီမံချက်ရေးဆွဲခြင်း အစည်းအဝေး	မလို	မလို	မလို	မလို	မလို	မလို	မလို	မလို
၆.၁။ စီမံကိန်းလုပ်ငန်း အကောင်အထည်ဖော် ရေးအစီအစဉ် ရေးဆွဲခြင်း	၈.၁.၂၀	၈.၁.၂၀	၂၉	၄၇	၇၆	ကယား ၊	၇၆	၅၂%
၆.၂။ ဝယ်ယူရေးအစီအစဉ် ရေးဆွဲခြင်း	၈.၁.၂၀	၈.၁.၂၀	၂၉	၄၇	၇၆	ကယား ၊	၇၆	၅၂%
၆.၃။ ဘဏ္ဍာရေးကုန်ကျမှု လျာထားအစီအစဉ် ရေးဆွဲခြင်း	၈.၁.၂၀	၈.၁.၂၀	၂၉	၄၇	၇၆	ကယား ၊	၇၆	၅၂%
၆.၄။ ပြင်/ထိန်းအစီအစဉ် ရေးဆွဲခြင်း	၈.၁.၂၀	၈.၁.၂၀	၂၉	၄၇	၇၆	ကယား ၊	၇၆	၅၂%
၇။ စီမံကိန်းလုပ်ငန်းခွဲ တိုးတက်မှု စောင့်ကြည့် အစည်းအဝေး	မလို	မလို	မလို	မလို	မလို	မလို	မလို	မလို
၇.၁။ အစည်းအဝေး ပထမအကြိမ်						မလို		
၇.၂။ အစည်းအဝေး ဒုတိယအကြိမ်						မလို		
၇.၃။ အစည်းအဝေး တတိယအကြိမ်						မလို		
၈။ စီမံကိန်းလုပ်ငန်းခွဲ အပြီးသတ်စစ်ဆေးခြင်း အစည်းအဝေး						မလို		
၉။ လူထုစစ်ဆေးဆွဲအစည်းအဝေး						မလို		

ပုထိုးစိမ့်ကိန်း၏ လာမည့် (၄) နှစ်အတွက် အကျိုးမဝင်သော ဦးစားပေး ဖွံ့ဖြိုးတိုးတက်မှု လုပ်ငန်း အစီအစဉ်များအားဖော်ပြပါ။

အဆင့်	ကျေးရွာအတွက် ဦးစားပေး ဖွံ့ဖြိုး တိုးတက်မှု လုပ်ငန်းစဉ်များ	အဆိုပြုသူ (အမျိုးသားများ/ အမျိုးသမီးများ/အမျိုးသား+ အမျိုးသမီး)	အခန်းကဏ္ဍ
၀	အသေးစားရွေးချယ်လုပ်ငန်း	ကျား + မ	
၂	ဆေးပေးစဉ် လုပ်ငန်းအာဏာ	ကျား + မ	
၃	စိုက်ပျိုးရေး နည်းပညာပေးစဉ်	ကျား + မ	
၄	ရေအားစိုက်ပျိုးရေး စနစ်	ကျား	
၅	အသက်မွေးဝမ်းကျောင်း	မ	

သင်တန်း

မိသားစုဆောင် ကျေးရွာစိမ့်ကိန်းအထောက်အကူပြုကော်မတီမှ အတည်ပြုသည်။

ပုထိုးစိမ့်ကိန်း ဦးစိုးလှိုင် လက်မှတ်  ၀၄.၉.၂၀၁၇

အဆင့်	ကျေးဇူးအတွက် ဦးစားပေး ဖွံ့ဖြိုးတိုးတက်မှု လုပ်ငန်းစဉ်များ	အဆိုပြုသူ (အမျိုးသားများ/ အမျိုးသမီးများ/အမျိုးသား+ အမျိုးသမီး)	ခန့်မှန်းကုန်ကျ စရိတ်	အကျိုးခံစားခွင့်ရှိသူ ခန့်မှန်းခြေ အရေအတွက်
၁	လူ့ယေရိပါသာခြံစိုင်းရေး	၈ + ၉		
၂	လူ့ယေရိပါသာ ဗိမာန်	၈ + ၉		
၃	လူ့ယေရိပါသာပျက်စီးခြင်း	၈ + ၉		
၄	ရွာကြားလမ်းပြုပြင်ခြင်း	၈ + ၉		
၅				
၆				
၇				
၈				

ယ၊ လူထုစီမံကိန်း၏ လာမည့် (၄) နှစ်အတွက် အကျိုးမဝင်သော ဦးစားပေး ဖွံ့ဖြိုးတိုးတက်မှု လုပ်ငန်း အစီအစဉ်များအားဖော်ပြပါ။

အဆင့်	ကျေးဇူးအတွက် ဦးစားပေး ဖွံ့ဖြိုးတိုးတက်မှု လုပ်ငန်းစဉ်များ	အဆိုပြုသူ (အမျိုးသားများ/ အမျိုးသမီးများ/အမျိုးသား+ အမျိုးသမီး)	အခန့်ကဏ္ဍ
၁	စင်္ကြံချေးငွေအားဖြည့်	၈ + ၉	
၂	အားပေးရေးအဖွဲ့အစည်း	၈ + ၉	
၃	ပိုမိုကျိုးကျေးဇူးပြုပေးရန်	၈	
၄	အားပေးရေးအဖွဲ့အစည်း	၉	
၅	အားပေးရေးအဖွဲ့အစည်း		

ခေါင်းစောင်၊ ကျေးဇူးစီမံကိန်းအထောက်အကူပြုကော်မတီမှ အတည်ပြုသည်။

အမည် ဒေါ်အောင်ဆန်းစုကြည် လက်မှတ် နေ့စွဲ ၂၀၁၇.၁၀.၁၀.....

တတိယနှစ်စက်ဝန်းကျေးရွာဖွံ့ဖြိုးရေးဦးစားပေးအစီအစဉ်

ပုံစံ - စ-၃ ကျေးရွာဖွံ့ဖြိုးရေး ဦးစားပေးအစီအစဉ် (Form PC 3)

လမ်းညွှန်ချက်၊ အဆင့်(၃)ကျေးရွာမှိုင်းများချက်အစည်းအဝေးပြီးဆုံးသောအခါ ကျေးရွာစီမံကိန်း အထောက်အကူပြု ကော်မတီသည် လူထုစည်းရုံးရေးမှူးအကူအညီဖြင့် ဤပုံစံကိုပြည့်စုံအောင် ဖြည့်သွင်းရမည်။			
လူထုစည်းရုံးရေးမှူး/ဝန်ထမ်း အမည်		ဦးဇေယျာယ်	
နေ့စွဲ	စက်ဝန်းအား အမှတ်ခြစ်ပါ (✓) □ စက်ဝန်း(၁) □ စက်ဝန်း(၂) ✓ စက်ဝန်း(၃) □ စက်ဝန်း(၄)		
ပြည်နယ်/တိုင်း	မြို့နယ်	ကျေးရွာအုပ်စု	ကျေးရွာ
ကယား	ဖွဲ့စည်းရေး	ချိကယ်	ဒေါ်အောင်အိန်

က။ အခက်အခဲအတားအဆီးများအားဆွေးနွေးခြင်း -
ယခုလက်ရှိအခြေအနေတွင်ကျေးရွာဖွံ့ဖြိုးတိုးတက်ရေးအတွက်အဓိကအခက်အခဲအတားအဆီးများသည် မည်သည်များ ဖြစ်ပါသနည်း။ (အမျိုးသား/သမီး အနည်းဆုံးအခက်အခဲ ၅ ခုစီဖော်ပြပါ)

အုပ်စုဖွဲ့ဆွေးနွေးမှုများမှ တင်ပြသောအခက်အခဲအတားအဆီးများ	
အချို့ရွာကြားလမ်းများ၊ မိုးရာသီချိန်တွင်သွားလာရခက်ခဲခြင်း	✓ ကျား □ မ ကျား + မ
အလုပ်ကိုင်အခွင့်အလမ်း နည်းပါးခြင်း၊ စတုဂံ၊ ဝင်ငွေ နည်းပါးခြင်း	□ ကျား ✓ မ □ ကျား + မ
ဇီဝမျိုး၊ ရန်ဆေး၊ ယူဆုံးရှုံးခြင်း၊ စတုဂံ၊ ဝင်ငွေ နည်းပါးခြင်း	□ ကျား □ မ ✓ ကျား + မ
ကျေးရွာတွင်းရှိ ရေဝန်ကန် မရှိစေဘဲ စတုဂံ၊ ဝင်ငွေ နည်းပါးခြင်း၊ နှစ်စဉ် ရေ များ	□ ကျား □ မ ✓ ကျား + မ
ကျေးရွာ အစည်းအဝေး၊ သင်တန်း၊ အများပြည်သူဆိုင်ခန်းများ မရှိစေဘဲ စတုဂံ၊ ဝင်ငွေ နည်းပါးခြင်း	□ ကျား □ မ □ ကျား + မ
ရွာပေါ်ပစ္စည်းများ ထားရှိမှု၊ ရေယူယူရိပ်သာ သည်ခြံစည်းရိုး မရှိစေဘဲ စတုဂံ၊ ဝင်ငွေ နည်းပါးခြင်း	□ ကျား □ မ □ ကျား + မ

ခ။ မျှော်မှန်းခြင်း နောင်လာမည့် (၅) နှစ် အတွင်း ကျေးရွာဖွံ့ဖြိုးရေး မျှော်မှန်းလျာထားချက်များအား တင်ပြပါ။

အုပ်စုဖွဲ့ဆွေးနွေးမှုများမှ တင်ပြသောမျှော်မှန်းချက်များ	
အသက်မွေးဝမ်းကြောင်း သင်တန်းများ ပို့ချခြင်း	□ ကျား ✓ မ □ ကျား + မ
သန့်ရှင်းစောင့်ရှောက်မှု၊ ရေပေးခြင်း	□ ကျား □ မ ✓ ကျား + မ
ရေယူရိပ်သာ ခြံစည်းရိုး နှင့် ခရီးသွားခြင်း	□ ကျား □ မ ✓ ကျား + မ
ဇီဝမျိုး၊ ရေ၊ အရင်းအမြစ် များ ပို့ချခြင်း	□ ကျား □ မ ✓ ကျား + မ
ရေ နှင့် စားနပ်ရိက္ခာများ ပို့ချခြင်း	□ ကျား □ မ ✓ ကျား + မ
သန့်ရှင်းရေး၊ စောင့်ရှောက်မှု ပို့ချခြင်း	✓ ကျား □ မ □ ကျား + မ

က လူထုစီမံကိန်း၏ လာမည့် (၄) နှစ်အတွက် အကျုံးဝင်သော ဦးစားပေး ဖွံ့ဖြိုးတိုးတက်မှု လုပ်ငန်း အစီအစဉ်များအားဖော်ပြပါ။

ဦးစားပေးအဆင့်	ကျေးရွာအတွက် ဦးစားပေး ဖွံ့ဖြိုးတိုးတက်မှု လုပ်ငန်းစဉ်များ	အဆိုပြုသူ	အခန်းကဏ္ဍ	ဦးစားပေးအဆင့်သတ်မှတ်ချက်	ခန့်မှန်းကုန်ကျစရိတ်	အကျိုးခံစားခွင့်ရှိသူ ခန့်မှန်းခြေအရေအတွက်		
						ကျား	မ	ပေါင်း
၁	ပျူယေဂျီပိသာမန်စည်ရိုးဖြင့် ကိုယ်စားပြုသည့်အောက်ခြင်း	က+မ	အခြေခံအဆောက်အအုံ	၁	၁၁၀၀၀၀၀၀	၃၂၃	၃၄၅	၆၆၈
၂	ပျူယေဂျီပိသာမန်အောက်ခြင်း	က+မ	အခြေခံအဆောက်အအုံ	၂	၃၅၀၀၀၀၀	၃၂၃	၃၄၅	၆၆၈
၃	ကျေးရွာအတွက် အောက်ခြင်း	က+မ	ကျွန်းမာကျ	၃	၅၀၀၀၀၀၀	၃၂၃	၃၄၅	၆၆၈
၄	ကျွန်းမာကျအောက်ခြင်း	က+မ	အခြေခံအဆောက်အအုံ	၄	၁၁၀၀၀၀၀၀	၃၂၃	၃၄၅	၆၆၈
၅								
၆								
၇								
၈								

ဃ။ လူထုစီမံကိန်း၏ လာမည့် (၄) နှစ်အတွက် အကျုံးမဝင်သော ဦးစားပေး ဖွံ့ဖြိုးတိုးတက်မှု လုပ်ငန်း အစီအစဉ်များအားဖော်ပြပါ။

အဆင့်	ကျေးရွာအတွက် ဦးစားပေး ဖွံ့ဖြိုးတိုးတက်မှု လုပ်ငန်းစဉ်များ	အဆိုပြုသူ (အမျိုးသားများ/ အမျိုးသမီးများ/ အမျိုးသား+ အမျိုးသမီး)	အခန်းကဏ္ဍ
၁	ကျွန်းမာကျအောက်ခြင်း	က	ကျွန်းမာကျ
၂	အခြေခံအဆောက်အအုံ	မ	ကျွန်းမာကျ
၃	ကျွန်းမာကျအောက်ခြင်း	က	ကျွန်းမာကျ
၄	အခြေခံအဆောက်အအုံ	က+မ	ကျွန်းမာကျ
၅	ကျွန်းမာကျ	က+မ	ကျွန်းမာကျ
၆			
၇			
၈			

ခေါင်းဆောင်၊ ကျေးရွာစီမံကိန်းအထောက်အကူပြုကော်မတီမှအတည်ပြုသည်။

အမည် ဦးကျော်စွာ လက်မှတ် [Signature] နေ့စွဲ ၂၀၂၁.၀၅.၂၀

ပုံစံ - ၈-၃ ကျေးရွာခွဲ ဖြိုးရေး ဦးစားပေးအစီအစဉ် (Form PC 3)

လမ်းညွှန်ချက်၊ အဆင့်(၃)ကျေးရွာမှိုက်မှန်းချက်အစည်းအဝေးပြီးဆုံးသောအခါ ကျေးရွာစီမံကိန်း အထောက်အကူပြု ကော်မတီသည် လူထုစည်းရုံးရေးမှူးအကူအညီဖြင့် ဤပုံစံကိုပြည့်စုံအောင် ဖြည့်သွင်းရမည်။			
လူထုစည်းရုံးရေးမှူး/ဝန်ထမ်း အမည် ဦးဌေးဂျယ်			
နေ့စွဲ	၁၇.၉.၂၀၁၉	စက်ဝန်းအား အမှတ်ခြစ်ပါ (✓) <input type="checkbox"/> စက်ဝန်း(၁) <input type="checkbox"/> စက်ဝန်း(၂) <input type="checkbox"/> စက်ဝန်း(၃) <input type="checkbox"/> စက်ဝန်း(၄)	
ပြည်နယ်/တိုင်း	ကယား	မြို့နယ်	ကျေးရွာအုပ်စု
		ရွှေငါးကော်	ချိုကယ်
			ကျေးရွာ စင်ဒါကော်တီဒ်

က။ အခက်အခဲအတားအဆီးများအားဆွေးနွေးခြင်း - ယခုလက်ရှိအခြေအနေတွင်ဤကျေးရွာခွဲ ဖြိုးတိုးတက်ရေးအတွက် အဓိကအခက်အခဲအတားအဆီးများသည် မည်သည်များဖြစ်ပါသနည်း။ (အမျိုးသား/သမီး အနည်းဆုံးအခက်အခဲ ၅ ခုစီဖော်ပြပါ)

အုပ်စုခွဲ ဆွေးနွေးမှုများမှ တင်ပြသောအခက်အခဲအတားအဆီးများ	
အမျိုးသမီးများ လုပ်ငန်း လျှော့ကျမှုကြောင့် ဘာကြောင့် ချိတ်တွင်း များလုပ်ငန်းများကိုသာ လုပ်ကိုင် ဖြစ်ခြင်း	<input type="checkbox"/> ကျား ခြစ် <input type="checkbox"/> ကျား + မ
ကျေးရွာတွင် ကျွန်ုပ်တို့ မာကျောစေပေးရန် မရှိသောကြောင့် အကျပ်အတည်းများတွင် အချိန်ကို ကုသ နိုင် မှု မရှိခြင်း	<input type="checkbox"/> ကျား <input type="checkbox"/> မမျှတကျား + မ
ပိုးကုသီ ချိတ်တွင် နှုတ်တွင်း လမ်းမှ ဝတ်စားလမ်းဖြစ်သောကြောင့် သွားလာရခက်ခဲ ဖြစ်ခြင်း	<input type="checkbox"/> ကျား <input type="checkbox"/> မမျှတကျား + မ
သီးနှံ စိုက်ပျိုးရေး များတွင် အကျပ်အတည်း မရှိသောကြောင့် အမျိုး သူ ဝါကျ ပျိုး ချေ ဖြစ်ခြင်း	<input type="checkbox"/> ကျား <input type="checkbox"/> မမျှတကျား + မ
ကျေးရွာကို စားစာ စားကျပ်စေသော အချက်အလက်များကြောင့် ကျား ချိတ် နှင့် များ မရှိခြင်း	<input type="checkbox"/> ကျား <input type="checkbox"/> မမျှတကျား + မ
ရွာရှိ အသက် ကျောင်း ပတ်ဝန်းကျင်တွင် ချိတ် များသာသောကြောင့် ကလေးများ ဖွံ့ဖြိုးမှု မရှိခြင်း	<input type="checkbox"/> ကျား <input type="checkbox"/> မမျှတကျား + မ
ကျေးရွာ စားစာ စားကျပ်စေမှုများကြောင့် များ မရှိသော ကြောင့် ဖြစ်ခြင်း	<input type="checkbox"/> ကျား <input type="checkbox"/> မမျှတကျား + မ
လူငယ်များ ကျွန်ုပ်တို့ လုပ်ကိုင် နိုင် များ နည်းပါးခြင်း ရွာက ဆီ များ များခြင်း	<input checked="" type="checkbox"/> ကျား <input type="checkbox"/> မ <input type="checkbox"/> ကျား + မ

ခ။ မှိုက်မှန်းခြင်း- နောင်လာမည့် (၅) နှစ် အတွင်း ကျေးရွာခွဲ ဖြိုးရေး မှိုက်မှန်းလျာထားချက်များအား တင်ပြပါ။

အုပ်စုခွဲ ဆွေးနွေးမှုများမှ တင်ပြသောအခက်အခဲအတားအဆီးများ	
အမျိုးသမီး များ စားသောက်စား မရှိကြောင်း ချိတ်ကုသီအား များ မရှိခြင်း	<input type="checkbox"/> ကျား ခြစ် <input type="checkbox"/> ကျား + မ
ကျွန်ုပ်တို့ ကျွန်ုပ်တို့ ပြီး သန့်ရှင်း စောစောက သုံးကျေ ဖြစ်ခြင်း	<input type="checkbox"/> ကျား <input type="checkbox"/> မမျှတကျား + မ
အစား နည်း သော ဝါကျ ပျိုး ကျေးရွာ များ မရှိခြင်း	<input type="checkbox"/> ကျား <input type="checkbox"/> မမျှတကျား + မ
အသက် ကျောင်း ခြံ ချိတ် ဖြစ် ကလေးများ ဖွံ့ဖြိုး များ မရှိခြင်း	<input type="checkbox"/> ကျား <input type="checkbox"/> မမျှတကျား + မ
ကျွန်ုပ်တို့ မာကျော စားစားပေးရန် များ မရှိခြင်း	<input type="checkbox"/> ကျား <input type="checkbox"/> မမျှတကျား + မ
ရွာ လမ်းများ သွားလာရ ခက်ခဲ ဖြစ်ခြင်း	<input type="checkbox"/> ကျား <input type="checkbox"/> မမျှတကျား + မ

နေ့ရက်	၁၇.၉.၂၀၁၉	အချိန်	နံနက် - ၉:၀၀	မှ ည - ၅:၀၀	ထိ
နေရာ		ကျေးရွာအုပ်စု/ကျေးရွာ	ချိုကယ် ၁ ဒေါ်ဆော်ဒီး		
မြို့နယ်	ဖွဲ့စည်းရေး	ပြည်နယ်	ကယား		
အစည်းအဝေးအစီရင်ခံစာ					
၁	စီမံကိန်း ဖော်စာကွင်း				
၂	စောကုတ်ထိန်း နှင့် ကျေးရွာ ကော်မတီများ စာတင်ပြောချက်များ				
၃	လူမှုဆိုင်ရာ စာတင်ပြောချက်များ				
၄	ကျေးရွာ စီမံကိန်းများ နှင့်				
၅	ဖွဲ့စည်းရေး အစီရင်ခံစာများ				
ဆွေးနွေးသည့်အကြောင်းအရာများ				ဦးဆောင်ဆွေးနွေးသူ	
<ul style="list-style-type: none"> - ကျေးရွာ ကော်မတီများ စာတင်ပြောချက်များ၊ ဖြောင့်ဖြောင့်ခြင်း - စီမံကိန်း ဖော်စာကွင်း၊ ဖြည့်စွက် ဖော်စာကွင်း၊ နှင့် စီမံကိန်း ကော်မတီ ဖြည့်စွက်ခြင်း - စောကုတ်ထိန်း နှင့် ကျေးရွာ ကော်မတီများ စာတင်ပြောချက်များ - လူမှုဆိုင်ရာ စာတင်ပြောချက်များ၊ ကျေးရွာ စီမံကိန်းများ၊ ဖြောင့်ဖြောင့်ခြင်း 				ဦးဆောင်ဆွေးနွေးသူ	
ဆွေးနွေးဆုံးဖြတ်ချက်များ-					
<ul style="list-style-type: none"> - ကျေးရွာ ကော်မတီများ စာတင်ပြောချက်များ - လူမှုဆိုင်ရာ စာတင်ပြောချက်များ၊ ကျေးရွာ စီမံကိန်းများ၊ ဖြောင့်ဖြောင့်ခြင်း 					
အကြံပြုချက်များ-					
ကျေးရွာ စီမံကိန်းများ ဖော်စာကွင်းများကို အချိန်နှင့်အမျှ စာတင်ပြောချက်များ ဖြည့်စွက်ခြင်း					

မှတ်တမ်းပြုစုသူ - ဦးကျော်ကျော်
 ရာထူး - လူမှုဆိုင်ရာ ဖွဲ့စည်းရေး

ကဏ္ဍအလိုက်ဦးစားပေးလုပ်ငန်းအကျဉ်းချုပ်ဇယား

ကဏ္ဍ	စဉ်	လုပ်ငန်းအမျိုးအစား	အဆိုပြုသူ (အမှန်ဖြစ်ရန်)			ခုနှစ်	ထောက်ပံ့မည့်အဖွဲ့ အစည်း(သို့) ဌာန	မှတ်ချက်
			ကျား	မ	ကျား +မ			
အခြေခံအဆောက်အအုံကဏ္ဍ(လမ်း၊ တံတား၊ ရေရရှိရေးမီးလင်းရေး)	၁	ကျောက်ချောလမ်းခင်းခြင်း			✓			
	၂	ရေစစ်ကန်တည်ဆောက်ခြင်း			✓			
	၃	ရေစစ်ကန်တည်ဆောက်ခြင်း			✓			
	၄	လူငယ်ရိပ်သာမျက်နှာကြတ်			✓			
	၅	လူငယ်ရိပ်သာမျက်နှာကြတ်	✓		✓			
	၆							
	၇							
လူမှုစီးပွားကဏ္ဍ(ပညာရေးကျန်းမာ ရေးနှင့်ဆိုင်သောအဆောက်အအုံများ နှင့် အခြားလိုအပ်ချက်များ)	၁	စာသင်ကျောင်းခြံစည်းရိုးကာ ခြင်း			✓	၂၀၂၀	cdd	
	၂	ဆေးပေးခန်းဆောင်တိုးချဲ့ခြင်း			✓			
	၃	လူနာတင်ယာဉ်			✓			
	၄							
	၅							
အသက်မွေးဝမ်းကြောင်းကဏ္ဍ	၁	စက်ချုပ်သင်တန်း						
	၂							
	၃							
	၄							
	၅							
	၆							
	၇							

သဘာဝဘေးအန္တရာယ်လျော့ပါးရေးကဏ္ဍ	၀							
	၂							
	၃							
	၄							
	၅							
အခြားကဏ္ဍ (ဌာနဆိုင်ရာများသို့ လွှဲပြောင်းနိုင်ခြင်းနှင့် အကောင်အထည်ဖော်နိုင်ခြင်းမရှိသောလုပ်ငန်းများ)	၀							
	၂							
	၃							
	၄							
	၅							
	၆							
	၇							

ဦးစားပေးလုပ်ငန်း အကျဉ်းချုပ်ဇယား

စဉ်	လုပ်ငန်းအမည်	ဦးစားပေးအဆင့်	အဆိုပြုသူ (ကျား)	အဆိုပြုသူ (မ)	အဆိုပြုသူ (ကျား+မ)	မှတ်ချက်
၁။	စာသင်ကျောင်းခြံစည်းရိုးကာခြင်း	၁			ကျား+မ	
၂။	ရွာတွင်းကျောက်ချောလမ်းခင်းခြင်း	၂			ကျား+မ	
၃။	ရေစစ်ကန်တည်ဆောက်ခြင်း	၃			ကျား+မ	
၄။	လူငယ်ရိပ်သာမျက်နှာကြတ်	၄			ကျား+မ	
၅။	ရေစက်သစ်တည်ဆောက်ခြင်း	၅			ကျား+မ	
၆။	စက်ချုပ်သင်တန်း	၆		မ		
၇။	လူနာတင်ယာဉ်	၇			ကျား+မ	
၈။	ဆေးပေးခန်းဆောင်တည်ဆောက်ခြင်း	၈			ကျား+မ	
၉။						
၁၀။						
၁၁။						
၁၂။						
၁၃။						

ပါဝင်ဆွေးနွေးသူ

ကျား-၃၈

မ -၄၃

မှတ်တမ်းတင်သူ

ရာထူး ဦးဌေးရယ်

အမည် လူထုစည်းရုံးရေးမှူး

လုပ်ငန်းဆောင်ရွက်မှုမှတ်တမ်းခါတ်ပုံများ



