

ပြည်ထောင်စုသမ္မတမြန်မာနိုင်ငံတော်အစိုးရ
စိုက်ပျိုးရေး၊ မွေးမြူရေးနှင့်ဆည်မြောင်းဝန်ကြီးဌာန
ကျေးလက်ဒေသဖွံ့ဖြိုးတိုးတက်ရေးဦးစီးဌာန
လွိုင်ကော်-ရှားတောမြို့နယ်



လူထုဗဟိုပြုစီမံကိန်း

National Community Driven Development Project



ကျေးရွာဖွံ့ဖြိုးရေးအစီအစဉ် (၂၀၁၇-၂၀၁၈)
Village Development Plan(VDP)
လွိုင်ကော်မြို့နယ်၊ နီးကိုးကျေးရွာအုပ်စု၊ ဒေါ်စဲကျေးရွာ

မာတိကာ

အကြောင်းအရာ	စာမျက်နှာ
၁။ မြို့နယ်ပြင်မြေပုံ	၃
၂။ အုပ်စုမြေပုံ	၄
၃။ အုပ်စုတွင်ပါဝင်သောကျေးရွာများစာရင်း	၅
၄။ ကျေးရွာသမိုင်းကြောင်း(ကျေးရွာအခြေခံအချက်အလက်များ)	၆
၅။ လူထုပူးပေါင်းပါဝင်သော လူမှုဆန်းစစ်ခြင်းနှင့်အကဲဖြတ်ခြင်းလုပ်ငန်းစဉ် (PSA/PRA) အကျဉ်းချုပ်ဇယား	၈
၆။ လူမှုရေး နှင့် အရင်းအမြစ်ပြင်မြေပုံ	၉
၇။ လူမှုရေး နှင့် အရင်းအမြစ်ပြင်မြေပုံသုံးသပ်ချက်	၁၀
၈။ ဥစ္စာနေကြွယ်ဝမှုအဆင့် သတ်မှတ်ချက်ပြပုံ	၁၁
၉။ ဥစ္စာနေကြွယ်ဝမှုအဆင့်သတ်မှတ်ချက်ဇယားသုံးသပ်ချက်	၁၂
၁၀။ ရာသီခွင်ပြဇယား	၁၃
၁၁။ ရာသီခွင်ပြဇယားသုံးသပ်ချက်	၁၄
၁၂။ အရင်းအမြစ် အသုံးပြုမှုနှင့်ထိန်းချုပ်မှု	၁၅
၁၃။ အရင်းအမြစ် အသုံးပြုမှုနှင့်ထိန်းချုပ်မှု သုံးသပ်ချက်	၁၇
၁၄။ ပင့်ကူအိမ်ပြပုံ (ကျား၊မ)	၁၈
၁၅။ ပင့်ကူအိမ်သုံးသပ်ချက် (ကျား၊မ)	၁၉
၁၆။ အဖွဲ့အစည်းချိတ်ဆက်မှုပြပုံ	၂၀
၁၇။ အဖွဲ့အစည်းချိတ်ဆက်မှုပြပုံသုံးသပ်ချက်	၂၁
၁၈။ ကော်မတီဝင်များစာရင်း	၂၂
၁၉။ ကျေးရွာအချက်အလက်များ (ပုံစံ-၁)	၂၄
၂၀။ စီမံကိန်းအချိန်ဇယား (ပုံစံ-၂)	၂၇
၂၁။ ကျေးရွာဖွံ့ဖြိုးရေးဦးစားပေးအစီအစဉ် (ပုံစံ-၃)	၂၈
၂၂။ အစည်းအဝေးမှတ်တမ်းများ	၂၉
၂၃။ ကဏ္ဍအလိုက်ဦးစားပေးဖွံ့ဖြိုးရေးလုပ်ငန်းစဉ်များ	၃၂
၂၄။ ဦးစားပေးလုပ်ငန်းများရွေးချယ်ခြင်းဇယား	၃၃
၂၅။ ကျေးရွာဖွံ့ဖြိုးရေးအစီအစဉ်ဆောင်ရွက်မှုမှတ်တမ်းဇယား	၃၅

လွိုင်ကော်မြို့နယ်မြေပုံ

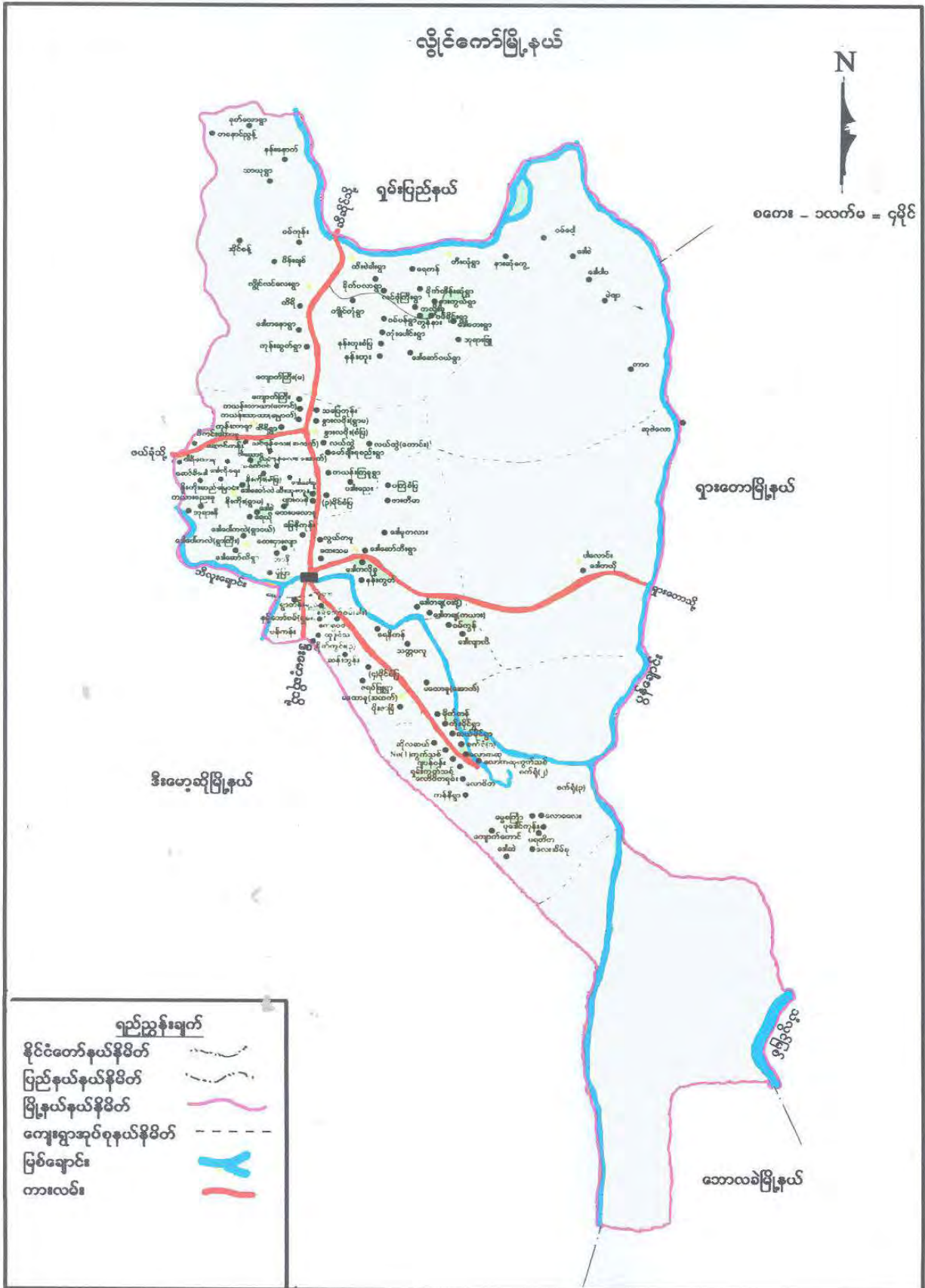

ကျေးရွာအုပ်စုမြေပုံ



နန်းတိုက်အုပ်စုမြေပုံ

Cluster No. လူထုဗဟိုပြုစီမံကိန်းမှ လူထုပူးပေါင်းပါဝင်သောနည်းဖြင့် ဒုတိယနှစ်စီမံကိန်း
မိတ်ဆက်အစည်းအဝေး

(၂၀၁၇-၂၀၁၈) ခုနှစ်

ကျေးရွာအုပ်စုအမည် -နီးကိုး ကျေးရွာအမည် - ဒေါ်စဲ ရက်စွဲ -၁၅.၁၀.၂၀၁၇

၁။ ကျေးရွာသမိုင်းကြောင်း

ဒေါ်စဲကျေးရွာသည်ကယားပြည်နယ်လွိုင်ကော်မြို့၏မြောက်ဘက်တွင်တည်ရှိပြီးနီးကိုးအုပ်စုတွင်ပါဝင် သောကျေးရွာဖြစ်သည်။ရွာ၏အရှေ့ဘက်တွင်ထေးပလောခူကျေးရွာ၊တောင်ဘက်တွင်ရေယိုကျေးရွာတို့ နှင့်ထိစပ်လျက်ရှိသည်။ဒေါ်စဲကျေးရွာကိုလွန်ခဲ့သောနှစ်ပေါင်း(၁၅၀)ခန့်ကတည် ထောင်ခဲ့သည်ဟုခန့်မှန်းရပါသည်။ကျေးရွာ၏ကနဦးနာမည်ထေးစောလျားဖြစ်သည်။ထေးစောလျားကျေးရွာသည် ယခင်ကအိမ်ခြေပေါင်း(၃၀)ကျော်ခန့် ရှိခဲ့သည်။၁၉၇၀ခုနှစ်တွင်ထေးစောလျားကျေး ရွာသည်မီး လောင်မှုဖြစ်ပွားခဲ့ပြီးရွာသားနှင့်အိမ်ထောင်စုအချို့သည်အခြားတစ်နေရာသို့ပြောင်းရွှေ့ခဲ့ကြသည်။၎င်းတို့သည်ရွာ၏မနီးမဝေးတွင်ပြောင်းရွှေ့နေထိုင်ခဲ့ကြရာမှယခုဆိုလျှင်ဒေါ်စဲခေါ် ရွာကျေးရွာ ဟုခေါ်တွင်နေသည်။ထိုဒေါ်စဲခေါ် ရွာကျေးရွာတွင်နေထိုင်သူအများစုသည်ထေးစောလျား ကျေးရွာမှပြောင်းရွှေ့လာသူများဖြစ်ကြသည်။ထိုကဲ့သို့မီးလောင် ပြီးသောနောက်ကာလတွင်လူနေအိမ်အနည်းအကျဉ်းမျှသာကျန်ခဲ့သည်။ထို့နောက်ပိုင်းတွင် ထေးစောလျား ကျေးရွာကိုဒေါ်စဲကျေးရွာဟုပြောင်းလဲသတ်မှတ်ခေါ်ဝေါ်ခဲ့ကြသည်။ထိုနာမည်ကိုကျေးရွာ မီးလောင်ပြီးနောက် ပိုင်းမှပြောင်းလဲခဲ့ခြင်းဖြစ်သည်။ဒေါ်စဲကျေးရွာ၏အစပိုင်းပြန်လည်တည်ထောင် သော ကာလတွင်လမ်းပန်း ဆက်သွယ်ရေးခက်ခဲခြင်းကြောင့်သော်လည်းကောင်း၊ရေမီးရရှိ မှုခက်ခဲခြင်းကြောင့် သော်လည်းကောင်းကျေး ရွာတွင်အိမ်ထောင်စုဆယ်စုခန့်သာနေထိုင်ခဲ့ကြသည် ။၂၀၀၈ခုနှစ်နောက်ပိုင်း ကာလတွင်လမ်းပန်းဆက် သွယ်ရေးကောင်းမွန်လာပြီးရေမီးစုံလင်စွာရရှိလာမှုကြောင့်ကျေးရွာ ၏အိမ်ခြေမှာတဖြည်းဖြည်းပိုများလာခဲ့ပြီး ယခုဆိုလျှင်အိမ်ခြေစုစုပေါင်းမှာ(၁၈)အိမ်ရှိလာခဲ့ပါသည်။ ဒေါ်စဲ ကျေးရွာတွင်ကယားလူမျိုးစုတစ်မျိုးတည်းသာနေထိုင်ကြပြီးဗုဒ္ဓဘာသာကိုသာကိုးကွယ်ကြပါသည်။ ကယားလူမျိုးစုတို့၏ရိုးရာဓလေ့ဖြစ်သည့်တံခွန်တိုင်ပွဲတော်ကိုနှစ်စဉ်နှစ်တိုင်းကျေးရွာတွင်ကျင်းပလေ့ရှိပါ သည်။ထိုရိုးရာပွဲတော်တွင်တိုင်းရင်းသားရိုးရာယဉ်ကျေးမှုအကပဒေသာများကိုထည့်သွင်းကျင်းပလေ့ရှိသည်။တံခွန်တိုင်ပွဲတော်ကိုနှစ်စဉ်နှစ်တိုင်းတန်းခူလတွင်ကျင်းပကသည်။ဒေါ်စဲကျေးရွာတွင်နေထိုင်ကြသူများသည်စိုက်ပျိုးရေး လုပ်ငန်းဖြင့်သာ အသက်မွေးဝမ်းကြောင်းပြုကြသည်။စပါး၊ပြောင်းစသည်တို့ကိုအဓိကစိုက်ပျိုးကြသည်။စိုက်ပျိုးရေးနည်းပါးသောကာလများတွင်ပန်းရံလက်သမားစသည့်ဖြင့်နေ့စားကျပန်းလုပ်ကိုင်ကြသည်။နွား၊ကြက် ဝက်စသည်တို့ကိုတပိုင်တ နိုင်မွေးမြူကြသည်။

မှတ်တမ်းတင်သူ

အမည် -ဒေါ်အိအိထွန်း

ရာထူး -လူထုစည်းရုံးရေးမှူး

လူထုပူးပေါင်းပါဝင်သောလူမှုဆန်းစစ်ခြင်းနှင့်အကဲဖြတ်ခြင်း လုပ်ငန်းစဉ် (PSA/PRA) အကျဉ်းချုပ်ဇယား

စဉ်	အကြောင်းအရာ	ရက်စွဲ	ဦးတည်အုပ်စု	တက်ရောက်သူ			အဓိကဆွေးနွေးချက်များ
				ကျား	မ	ပေါင်း	
၁	လူမှုရေးအရင်းအမြစ် စံပြမြေပုံ (social Map/ Resource Map)	၆လ/၁၀.၆လ	ရပ်မိ၊ရပ်ဖ ကော်မတီဝင်များ	၄	၄	၈	အိမ်အမျိုးအစားများ၊အခြေခံ အဆောက်အဦးများ၊လမ်းပန်း ဆက်သွယ်ရေးအခြေအနေ၊ လယ်ယာမြေမြစ်ချောင်း၊ ရေတွင်းရေကန်သစ်တောများ
၂	ဥစ္စာနေကြွယ်ဝမှု အဆင့်သတ်မှတ်ချက် (Wealth Ranking)	၆လ/၁၀.၆လ	ချမ်းသာ၊ အလယ်အလတ်၊ နွမ်းပါးအုပ်စု	၄	၄	၈	ကျေးရွာလူမှုစီးပွားအုပ်စုများ၊ ခွဲခြားသတ်မှတ်နိုင်ရေးအတွက် အခြေခံစံနှုန်းများသတ်မှတ်ခြင်း ကျေးရွာသားများနှင့်အများသ ဘောတူခွဲခြားသတ်မှတ်ခြင်း
၃	ပိုင်ဆိုင်မှုသုံးသပ်ခြင်း	၆လ/၁၀.၆လ	ကော်မတီဝင်၊ အမျိုးသမီး၊ အမျိုးသားများ	၄	၄	၈	အမျိုးသမီးနှင့် အမျိုးသားများ ပိုင်ဆိုင်ပြီး ထိန်းချုပ်ထားသည် ပိုင်ဆိုင်မှု(သို့) အရင်းအမြစ် များကို သုံးသပ်ခြင်း
၄	ရာသီခွင်ပြက္ခဒိန် Seasonal Calender	၆လ/၁၀.၆လ	ကော်မတီဝင်၊ အမျိုးသမီး၊ အမျိုးသားများ	၄	၄	၈	ရာသီဥတု၊စိုက်ပျိုးသီးနှံများ၊ လယ်ယာလုပ်ငန်းများ၊ဝင်ငွေထွ ထွက်ငွေ၊မွေးမြူရေးလုပ်ငန်းများ၊
၅	ပင့်ကူအိမ်ကွန်ယက် (Spider Web)	၆လ/၁၀.၆လ	အမျိုးသား၊ အမျိုးသမီးများ	၄	၄	၈	အမျိုးသား၊အမျိုးသမီးများ ဘဝတန်းတူအခွင့်အရေးရရှိမှုနှင့်မ မရရှိသည့်အကြောင်းအရင်းများ
၆	အဖွဲ့အစည်းချိတ်ဆ ဆက်ပုံ(Venn Diagram)	၆လ/၁၀.၆လ	ကျေးရွာလူမှုဖွံ့ဖြိုးရေး ရုံးအဖွဲ့အုပ်ချုပ်ရေး အဖွဲ့၊ကျေးရွာ စီထောက်အဖွဲ့	၄	၄	၈	ကျေးရွာတွင်ရှိအဖွဲ့အစည်းများ နှင့်ဖွံ့ဖြိုးရေးလုပ်ငန်းအတွက် ချိတ်ဆက်ဆောင်ရွက်လုပ်ကိုင်မှု

ကျေးရွာ၏ လူမှုရေးအရင်းအမြစ်ပြမြေပုံ ရေးဆွဲခြင်း

မြို့နယ် - လွိုင်ကော်

ကျေးရွာအုပ်စု .. နီးကိုး

ကျေးရွာ.. ဒေါစ်

ရက်စွဲ..၁၅.၁၀.၂၀၁၇



ပါဝင်ဆွေးနွေးသူ -

မှတ်တမ်းတင်သူ

ကျား -၄

အမည် - ဒေါ်အိအိထွန်း

မ -၄

ရာထူး - လူထုစည်းရုံးရေးမှူး

ကျေးရွာအရင်းအမြစ်ပြုပြင်ဆေးကုသုံးသပ်ချက်

ဒေါ်စဲကျေးရွာသည် လွိုင်ကော်မြို့နယ် ၊ နီးကိုးကျေးရွာအုပ်စုတွင် ပါဝင်သော ကျေးရွာတစ်ရွာ ဖြစ်ပါသည်။ လွိုင်ကော်မြို့နှင့်(၄)မိုင်အကွာတွင်တည်ရှိပါသည်။လွိုင်ကော်မြို့နှင့်ဒေါ်စဲကျေးရွာကိုဆက်သွယ်ရာလမ်းမှာ ကတ္တရာလမ်းမကြီးနှင့်ကျောက်ချောလမ်းအနည်းငယ်ဖြစ်ပြီးကျေးရွာ၏အရှေ့ဘက်တွင်ထေးပလောခူရွာ အနောက်ဘက်တွင်နီးကိုးရွာမကျေးရွာ၊တောင်ဘက်တွင်ရေယိုကျေးရွာတို့နှင့်ထိစပ်လျက်ရှိပါသည်။ကျေးရွာတွင်အိမ်ခြေပေါင်း(၁၈)အိမ်ရှိပြီးလူဦးရေကျား(၃၈)ဦး၊မ(၃၈)ဦး၊စုစုပေါင်း(၇၆)ဦးရှိပါသည်။ကျေးရွာတွင် ကယားလူမျိုးစုတိုင်းရင်းသားများအများစုနေထိုင်ကြပြီးတရွာလုံးဗုဒ္ဓဘာသာကိုကိုးကွယ်ကြပါသည်။အဓိက စိုက်ပျိုးရေးသီးနှံများမှာစပါး၊ပြောင်းများဖြစ်ပြီးအခြားပင်များကိုလည်းစိုက်ပျိုးကြပါသည်။မွေးမြူရေးလုပ်ငန်း လုပ်ကိုင်ကြသောသူများလည်းရှိပါသည်။မိုးရေကိုအဓိကမှီခိုပြီးစိုက်ပျိုးကြရသည့်အတွက်မိုးနည်းသောနှစ် စံသီးနှံအထွက်နှုန်းကောင်းမွန်မှုမရှိပါ။တောင်ယာ၊လယ်ယာများ ရိတ်သိမ်းပြီး သောအချိန်နောက်ပိုင်း င်အလုပ်အကိုင်များရှားပါးလေ့ရှိပြီးလက်မှုလုပ်ငန်းများ ၊လက်သမား ၊ပန်းရံနှင့် နေ့စားလုပ်သားများအဖြစ် ဝင်ရောက်လုပ်ကိုင်ကြကာ ဝင်ငွေများရှာဖွေလေ့ရှိပါသည်။

ကျေးရွာတွင်းရှိ လမ်းများမှာ ကျောက်ချောလမ်းနှင့် မြေသားလမ်းများဖြစ်ပြီး မိုးရာသီချိန်တွင် မြေသားလမ်းများမှာ သွားလာရခက်ခဲပါသည်။ ကျေးရွာ ရေရရှိရေးအတွက် ကျေးရွာရှိ ရေထွက်ပေါက်မှ ရေစက်ဖြင့် သွယ်ယူထားပါသည်။ ရေကို ရေစုစိုက်ဖြင့် တင်ရသောကြောင့် စက်ပစ္စည်းများ မကြာခဏ ပျက်ယွင်းမှုများဖြစ်ပေါ်လေ့ရှိပြီး ပစ္စည်းကိရိယာများ မကြာခဏ လဲလှယ်တပ်ဆင်ရလေ့ရှိပါသည်။ ၂၀၁၂ ခုနှစ်အတွင်းတွင်World vision အဖွဲ့မှရေလှောင်ကန်ဆောက်လုပ်ပေးခဲ့သည်။ထိုအဖွဲ့အစည်းသည်ကျေးရွာတွင်စာကြည့်တိုက်ကိုလည်းတည်ဆောက်ပေးခဲ့သည်။ကျေးရွာတွင်းလမ်းများသည်ယခင်ကမြေသား လမ်းများဖြစ်ပြီးသွားလာရခက်ခဲခဲ့သော်လည်း ၂၀၁၇ခုနှစ်တွင်လူထုဗဟိုပြုစီမံကိန်းမှကျောက်ချောလမ်းခင်း ခြင်းကိုအကောင်အထည်ဖော်လုပ်ဆောင်ပေးခဲ့သောကြောင့်ယခုအခါသွားလာရအဆင်ပြေလာခဲ့ပါသည်။ ဒေါ်စဲကျေးရွာရှိကျေးရွာသူ၊ရွာသားများသည်ကျေးရွာတွင်းကျန်းမာရေးပြဿနာများလွိုင်ကော်မြို့ပြည်သူ့ဆေးရုံတွင်သာဆေးကုသမှုခံယူလေ့ရှိပါသည်။ကျေးရွာတွင်ပညာရေးဖွံ့ဖြိုးမှုကောင်းမွန်ပြီးပညာတတ်လူငယ်များလည်းရှိပါသည်။အစိုးရဌာနများတွင်တာဝန်ထမ်းဆောင်နေသောပညာတတ်များလည်းရှိပါသည်။ ကျေးရွာအတွင်းတွင်မူလတန်းကျောင်းတစ်ကျောင်းရှိသော်လည်းကျောင်းသားများနည်းပါးမှုကြောင့်ယခု အခါပိတ်ထားရပြီးနီးစပ်ရာနာနတ်တောရပ်ကွက်တွင်းရှိစာသင်ကျောင်းတွင်သွားရောက်ပညာ သင်ယူကြရပါသည်။

ဒေါ်စဲကျေးရွာသည်စည်းလုံးညီညွတ်မှုရှိပြီးပူးပေါင်းပါဝင်မှုအားကောင်းသောကျေးရွာဖြစ်ပြီးကျေးရွာဖွံ့ဖြိုးရေးလုပ်ငန်းများကိုယခင်ကတည်းကပင်ကိုယ်ထူကိုယ်ထလုပ်ဆောင်ခဲ့သောကျေးရွာဖြစ်ပါသည်။ ကျေးရွာရှိအမျိုးသားများသည်ကျေးရွာဘာသာရေး၊လူမှုရေး၊ရပ်ရေးရွာရေးကိစ္စများဆောင်ရွက်ရာတွင် အမျိုးသမီးများကိုထိန်းချုပ်ထားခြင်းမရှိပဲတစ်ရွာလုံးတိုင်ပင်ဆွေးနွေးကြကာအတူတကွတက်ညီလက်ညီ ဆောင်ရွက်လေ့ ရှိကြပါသည်။

ဥစ္စာနေအဆင့် ခွဲခြားမှု စံနမူနာပုံစံ

မြို့နယ် - လွိုင်ကော် ကျေးရွာအုပ်စု- နီးကိုး ကျေးရွာ - ဒေါ်စံ ရက်စွဲ -၁၅.၁၀.၁၇

အမျိုးအစား	သတ်မှတ်ချက်/ညွှန်းကိန်းများ	အိမ်ထောင်စု အရေးအတွက်	ရာခိုင်နှုန်း
ချမ်းသာ	-		
အလယ်အလတ်	(အုတ်+ပျဉ်ထောင်)အိမ်၊လယ်ယာပိုင်ဆိုင်ပျမ်းမျှ(၅) ဧက၊နွား(၅)ကောင်အထက်၊ထော်လဂျီ၊ကိုင်းရှည်၊ TV၊စက်ဘီးဆိုင်ကယ်	၈	၄၄%
ဆင်းရဲ/နွမ်းပါး	ထရံပျဉ်ထောင်အိမ်၊လယ်(၂)ဧက၊ကြက်၊ဝက်၊ဆိုင်ကယ်၊TV	၁၀	၅၆%
စုစုပေါင်းအိမ်ထောင်စု		၁၈	၁၀၀

ပါဝင်ဆွေးနွေးသူ

မှတ်တမ်းတင်သူ

ကျား- ၄

အမည် -ဒေါ်အိအိထွန်း

မ-၄

ရာထူး -လူထုစည်းရုံးရေးမှူး

ဥစ္စာနေ ကြွယ်ဝမှု ဆွေးနွေးသုံးသပ်ချက်

ဒေါ်စကျေးရွာအတွင်းရှိအိမ်ထောင်စုများအလိုက်ဥစ္စာနေပိုင်ဆိုင်မှုနှင့်အသက်မွေးဝမ်းကြောင်းလုပ်ငန်းများကိုလေ့လာသုံးသပ်ကြည့်ရာတွင်ကျေးရွာတွင်အနည်းငယ်အဆင်ပြေသောအုပ်စုနှင့်အဆင်မပြေသောအုပ်စု(နှမ်းပါး)အုပ်စုနှစ်စုသာရှိကြောင်းတွေ့ရှိရပါသည်။အဆင်ပြေဆုံးချမ်းသာသောအုပ်စုမရှိကြောင်းတွေ့ရှိရပါသည်။ကျေးရွာအတွင်းရှိသောအလယ်အလတ်အုပ်စုတွင်ပိုင်ဆိုင်မှုများအနေဖြင့်လယ်ယာပိုင်ဆိုင်မှုမှာ ပျမ်းမျှအားဖြင့်(၅)ဧကပိုင်ဆိုင်ကြပြီးနွား(၅)ကောင်နှင့်အထက်၊ထော်လာဂျီ၊ကိုင်းရှည်၊TVစက်ဘီးဆိုင်ကယ်တို့ပိုင်ဆိုင်ကြသည်။အဓိကအသက်မွေးဝမ်းကြောင်းလုပ်ငန်းမှာစိုက်ပျိုးရေးလုပ်ငန်းဖြစ်သည်။အုတ်နှင့်ပျဉ်ထောင်တို့ဖြင့်တွဲပြီးတည်ဆောက်ထားသောအိမ်မျိုးဖြင့်နေထိုင်ကြပါသည်။အလယ်အလတ်အဆင်ပြေသောအုပ်စုတွင်(၈)အိမ်ရှိပြီးရာခိုင်နှုန်းအားဖြင့်(၄၄%)ရှိပါသည်။

ဆက်လက်ပြီးအဆင်မပြေသောအုပ်စုနှမ်းပါးအုပ်စုတွင် ဝါးထရံအိမ်၊ပျဉ်ထောင်အိမ်တို့ဖြင့်နေထိုင်ကြသည်။လယ်ယာပိုင်ဆိုင်မှု(၂)ဧကကြက်၊ဝက်၊တနင်္တပိုင်မွေးမြူကြပြီးဆိုင်ကယ်၊TVစသည်တို့ကိုပိုင်ဆိုင်ကြသည်။ထိုအဆင့်တွင်အိမ်ခြေ(၁၀)အိမ်ရှိပြီးရာခိုင်နှုန်းမှာ(၅၆%)ရှိသည်ကိုတွေ့ရှိရပါသည်။အချို့မှာလယ်ယာပိုင်ဆိုင်မှုမရှိပေ။၎င်းတို့သည်အငှားလယ်လုပ်ကြရလေ့ရှိသည်။မိမိတို့ငှားရမ်းလုပ်ကိုင် သည် မြေပမာဏ အပေါ် မူတည်ကာ အခကြေးငွေများ ပေးကြ ရသဖြင့် မိမိတို့စားဝတ်နေရေးအတွက် ရှာဖွေကြရရှိမက အခြားအသုံးစရိတ်များ အတွက်လည်း အဆင်ပြေစေရန် အပိုဝင်ငွေရ လုပ်ငန်းများ ရှာဖွေလုပ်ကိုင်ကြရသော မိသားစုများဖြစ်ကြသည်။ လယ်ပိုင်မရှိသဖြင့် အချို့ မိသားစုများသည် နေ့စားလုပ်သားများအဖြစ်စားဝတ်နေရေးကိုပြုလည်အောင်ဖြေရှင်းကြရသော်လည်းစိုက်ပျိုးရာသီ ပြီးဆုံးချိန်တွင်၎င်းတို့သည်ပုံမှန်အလုပ်အကိုင်မရှိတော့ပဲပုံမှန်ဝင်ငွေမရရှိကြကာစားဝတ်နေရေးကြပ်တည်းမှုများနှင့်ကြုံတွေ့ရလေ့ရှိကြသည်။၎င်းမိသားစုများမှစိုက်ပျိုးရေးလုပ်ကိုင်နိုင်သောသူများစဉ်ဆက်မပြတ်စိုက်ပျိုး ရေးလုပ်ငန်းလုပ်ကိုင်နိုင်မည်ဆိုပါက အလုပ်အကိုင်အခွင့်အလမ်းပိုမို ရရှိကြမည် ဖြစ်သော်လည်း လယ်ရေမရရှိခြင်းကြောင့်စိုက်ပျိုးရေးလုပ်ငန်းကိုလည်းမလုပ်ကိုင်နိုင်သဖြင့်စိုက်ပျိုးရာသီပြီးချိန်တွင်အလုပ်အကိုင်အခွင့်အလမ်းနည်းပါးလေ့ရှိသည်ကို တွေ့ရှိရပါသည်။

ရာသီခွင်ပြကွဒိန်

ရာသီခွင်ပြကွဒိန်

အကြောင်းအရာ	တန်ခူး ၄	ကဆုန် ၅	နယုန် ၆	ဝါဆို ၇	ဝါခေါင် ၈	တော်သ လင်း ၉	သီတင်း ကျွတ် ၁၀	တန်ဆောင် မုန်း ၁၁	နတ်တော် ၁၂	ပြာသို ၁၃	တပို့တွဲ ၁၄	တပေါင်း ၁၅
ရာသီဥတု												
စိုက်ပျိုးရေး			ပျံ့ဆောင်	ဆိုက်	ဆိုက်			ပေါ၊ ရိတ်၊ ဘိမ်း	ဖြက်၊ ချွန်၊ ဆိုက်	ရိတ်	ခိုက်	
ဝင်ငွေ/ထွက်ငွေ			၄	၄	၄	၄	၄	၄	၄	၄	၄	၄
ကျန်းမာရေး			အမိလွန်ဝမ်းကျော					အခန်းတစ်ခန်း		အခန်းတစ်ခန်း		
ပွဲလမ်းသဘင်	တံခွန်ဝိုင်း၊ ဆင်္ကြန်					ဒီးကူ	သီတင်းကျွတ်	ကဆုန်			ကယားအေး	မိုးခြံပွဲ
သောက်သုံးရေ ရရှိမှု												
အစားအစာလုံလပ်မှု												

ပါဝင်ဆွေးနွေးသူ

ကျား- ၄

မ- ၄

မှတ်တမ်းတင်သူ

အမည် - ဒေါ်အိအိကျွန်း

ရာထူး - CF

ရာသီခွင်ပြက္ခဒိန်ဆွေးနွေးသုံးသပ်ခြင်း

ဒေါ်စကျေးရွာ လယ်ယာလုပ်ငန်းကို အဓိကလုပ်ကိုင်သည့် ကျေးရွာဖြစ်ပြီး စပါးသီးနှံအများအားဖြင့်စိုက်ပျိုးကြပြီး ၎င်းတို့ကို စီးပွားဖြစ်စိုက်ပျိုးကြခြင်းလည်း ဖြစ်သည်။ အခြားစိုက်ပျိုးသီးနှံ တစ်မျိုးမှာ ကြက်သွန်ကို စိုက်ပျိုးကြသော်လည်း စီးပွားဖြစ် စိုက်ပျိုးသူ အိမ်ထောင်စု အနည်းငယ်သာရှိပြီး အများအားဖြင့် စားဖို့လောက်အတွက်သာ စိုက်ပျိုးကြသည်ကများသည်။ ထို့ကြောင့် ကြက်သွန်သည် စီးပွားဖြစ် စိုက်ပျိုးသည့် သီးနှံ မဟုတ်ဘဲ စားသုံးရန်အတွက်သာ စိုက်ပျိုးခြင်းနှင့်အနည်းငယ်ကိုမူ လှောင်ထားကြပြီး ငွေကြေးအရေးပေါ် လိုအပ်လာသောအခါထုတ်ရောင်းလေ့ရှိကြပြီးတတ်နိုင်သလောက်သာစိုက်ပျိုးကြပါသည်။မိုးစပါးသီးနှံတသီး ကိုသာ အများအားဖြင့်စိုက်ပျိုးနိုင်ပြီးနွေစပါးသီးနှံစိုက်ပျိုး သူအနည်းငယ်သာရှိသည်။လယ်ယာပိုင်ဆိုင်မှုမရှိသူ အိမ်ထောင်စုများအတွက်လယ်စိုက်ပျိုးသူလည်းရှိသည်။အများအားဖြင့်လယ်ယာလုပ်ငန်းဖြင့်သာအသက်မွေးဝမ်း ကျောင်းပြုသည့်အိမ်ထောင်စုများဖြစ်သဖြင့်ယင်းလုပ်ငန်းလုပ်ကိုင်သောအခါ ရင်းနှီးရသော ကုန်ကျစရိတ်မှာ များပြားသဖြင့် သီးနှံရလဒ်များ ထွက်သည့် အခါ ဈေးကွက်ရှိသည်ဖြစ်စေ၊ မရှိသည်ဖြစ်စေ ရောင်းချကြရသဖြင့် အရင်းအနှီးမရှိသူများ စားဝတ်နေရေး အတွက်ကိုသာ အဓိက ရုန်းကန်ကြရသဖြင့် စုဆောင်း ထားနိုင်မှုမှာနည်းသည်။ ကြက်၊ဝက်၊ဘဲတို့ကို တပိုင်တနိုင် မွေးမြူကြသည်။ နွားများကိုလည်း မွေးမြူကြပြီး ၎င်းတို့ကိုရောင်းဝယ် ဖောက်ကားရန်မွေးမြူခြင်းမဟုတ်ဘဲ မိမိတို့၏ ဘိုးဘွားမိဘ လက်ထက်ကပင် ရရှိထားကြသည့် အမွေအနှစ်များ ဖြစ်သဖြင့် နောင်လာမည့်မျိုးဆက်များအား လက်ဆင့်ကမ်းပေးနိုင်ရန် အတွက်မွေးမြူထားကြခြင်း ဖြစ်ပါသည်။ ကျေးရွာ၌ ရိုးရာပွဲတော်များအနေဖြင့် ဧပြီလတွင် တံခွန်တိုင်ပွဲတော်၊ စက်တင်ဘာလတွင် ဒီးကူပွဲတော်၊ အောက်တိုဘာ နိုဝင်ဘာလများတွင် ကောက်သစ်စားပွဲ၊ငှက်လိုက်ပွဲများ တို့ကို နှစ်စဉ် ကျင်းပကြသည်။ကျန်းမာရေးပိုင်းတွင် ရာသီအလျောက်ဖြစ်ပေါ်တတ်သော နှာစေးချောင်းဆိုး၊ ရာသီအကူးအပြောင်း ကာလများတွင် ဖြစ်ပေါ်တတ်သော ရာသီတုပ်ကွေးများလောက်သာ ခံစားကြပြီး ကြီးမားသာ ကျန်းမာရေးပြသာနာတို့ကိုမူ မခံစားကြရပါ။အရေးပေါ်ဆေးဝါး ကုသမှုလိုအပ်သောအခါ လွိုင်ကော်မြို့ပေါ်တွင်ရှိသောဆေးပေးခန်းများတွင်သာသွားရောက်ကုသကြရသည်။ ကျေးရွာတွင် အများသုံး ရေကန်တစ်ကန်ရှိပါသည်။ နွေရာသီ၌ သောက်သုံးရေမှာ အနည်းငယ်ရှားပါးလာသည်မှလွဲ၍ ကျန်လရာသီများတွင်မူ သောက်သုံးရေလုံလောက်မှုရှိပါသည်။ ဤကျေးရွာတွင် သဘာဝဘေးအန္တရာယ် ကြီးမားစွာကျရောက်ခြင်းမျိုးမရှိသေးသော်လည်းရံဖန်ရံခါများ၌လေပြင်းကျရောက်မှုမျိုးရှိတတ်ပါသည်။ လယ်ယာ လုပ်ငန်းပြီးစီး၍လုပ်ငန်းပါးသောကာလများတွင်အချို့သောကျေးရွာလူထုတို့သည်ရံဖန်ရံခါ လုပ်သားခေ ၁ သော အဆောက်အဦးလုပ်ငန်းကြီးများတွင်ပန်းရံ၊လက်သမား၊မဆလာသယ်ခြင်းလုပ်ငန်းများကိုလုပ်ကိုင်ကြသည်။ သို့သော်၎င်းအလုပ်တို့မှာလည်းပုံမှန်မရှိသဖြင့်ဝင်ငွေပုံမှန်မရရှိကြပေ။ထို့ကြောင့်ဝင်ငွေရအလုပ်များရှာဖွေ လုပ်ကိုင်ကြရပြီးမိသားစုစားဝတ်နေရေးပြေလည်စေရန်အလုပ်တို့ကိုရှာဖွေလုပ်ကိုင်ကြ ရသည်။

အရင်းအမြစ်သုံးစွဲမှုပုံစံပြဇယား

အမျိုးသား	အမျိုးသမီး	အမျိုးသား+အမျိုးသမီး
ထော်လာဂျီ လယ်ထွန်စက် နွား မြက်ရိတ်စက် ဘောလီဘောကွင်း ကိုင်းရှည်	အပ်ချုပ်စက် ရက်ကန်းစင် ဂျပံခုပ် ဈေးဆိုင်	စာကြည့်တိုက် လမ်းတံတား ရေမီး အိမ် ကြက်၊ဝက်၊ဘဲ ငွေကြေးဥစ္စာ တောင်ယာ၊လယ်ယာ ရေထွက်ပေါက် ဒေါ်စံဆည် ဆိုင်ကယ်

အရင်းအမြစ်ထိန်းချုပ်မှုပုံစံပြဇယား

အမျိုးသား	အမျိုးသမီး	အမျိုးသား+အမျိုးသမီး
ထော်လာဂျီ လယ်ထွန်စက် နွား မြက်ရိတ်စက် ဘောလီဘောကွင်း ကိုင်းရှည် ဆိုင်ကယ်	အပ်ချုပ်စက် ရက်ကန်းစက် ဂျပံခုပ်	မူကြိုကျောင်း လမ်း၊တံတား ရေမီး အိမ် ကြက်၊ဝက်၊ဘဲ တောင်ယာ၊လယ်ယာ ငွေကြေးဥစ္စာ ဈေးဆိုင် ဒေါ်စံဆည် ရေထွက်ပေါက်

ပါဝင်ဆွေးနွေးသူ

ကျား-၄

မ- ၄

မှတ်တမ်းတင်သူ

အမည်-ဒေါ်အိအိထွန်း

ရာထူး-လူထုစည်းရုံးရေးမှူး

အရင်းအမြစ် သုံးစွဲမှုနှင့် ထိန်းချုပ်ခြင်း ဆွေးနွေးသုံးသပ်ချက်

ဒေါ်စကျေးရွာ၏အရင်းအမြစ်သုံးစွဲမှုနှင့်ထိန်းချုပ်မှုတွင်အမျိုးသားများသာသီးသန့်သုံးစွဲသည့်အရင်းအမြစ်၊ အမျိုးသမီးများသာသုံးစွဲသည့်အရင်းအမြစ်ဟူ၍သီးသန့်သတ်မှတ်ခြင်းမျိုးမရှိကြပါ။အရင်းအမြစ်များစွာထဲမှအချို့သည် အမျိုးသားများသာအသုံးပြုမှုများနေပြီးအသုံးတည့်နေသောအရင်းအမြစ်များဖြစ်ကြပြီးအမျိုးသမီးများသည်လည်း ထိုကဲ့သို့ပင်ဖြစ်ပါသည်။တောင်ယာခြံအိမ်လယ်ယာ၊ရေထွက်ပေါက်၊အုတ်ရေကန်၊စကြာညှိတိုက်၊တံခွန်တိုင်ကွင်းများကိုအမျိုးသား၊အမျိုးသမီးတန်းတူအသုံးပြုပြီးတန်းတူထိန်းချုပ်မှုပြုလုပ်ပါသည်။အပ်ချုပ်စကုံးအိမ်တွင်းမူလုပ်ငန်းများကို အမျိုးသမီးများသာ အသုံးပြုပြီး ထိန်းချုပ်ကြပါသည်။ နွားလှည်း ၊ ကား၊ ထော်လာဂျီ ၊ ဆိုင်ကယ်တို့ကိုအမျိုးသား၊အမျိုးသမီးတန်းတူသုံးစွဲပြီးအမျိုးသားများသာထိန်းချုပ်ကြပါသည်။ကိုင်ရှင်၊မြက်ရိတ်စက် ၊ဘော်လီဘောကွင်းစသည်ကိုအမျိုးသားများပိုမိုသုံးစွဲကြပြီးအမျိုးသားများသာထိန်းချုပ်ကြပါသည်။ထို့ကြောင့် အရင်းအမြစ်တစ်ခုကိုပိုမိုအသုံးပြုသူကပင်ထိန်းချုပ်သွားကြပါသည်။ကျေးရွာ၏ရပ်ရေးရွာရေးဖွံ့ဖြိုးရေး လုပ်ငန်းများတွင်အမျိုးသမီးများကိုပူးပေါင်းပါဝင်စေခြင်း ၊ ဝင်ရောက်လုပ်ကိုင်စေခြင်းများ အမျိုးသမီးများ၏ စွမ်းဆောင်ရည်ကို မြှင့်တင်ပေးနိုင်မည်ဖြစ်သည်။ ကျေးရွာရှိ အရင်းအမြစ်များ အားလုံးသည် အမျိုးသားရောအမျိုးသမီးများပါ သုံးစွဲကြပြီးထိန်းချုပ်ရာတွင်လည်းအတူပင်ထိန်းချုပ်ကြပါသည်။ထို့ပြင်အရင်းအမြစ်နှင့်ပက်သက်သောကန့်သတ်ထားရှိမှုများမရှိသဖြင့် အမျိုးသားနှင့်အမျိုးသမီးကြား အရင်းအမြစ်နှင့်ပက်သက်၍ ဂယက်ထမှုများလည်း မဖြစ်ပေ။

ပင့်ကူအိမ်သုံးသပ်ခြင်းပြပုံ

ပင့်ကူအိမ် သုံးသပ်ခြင်းပြပုံ

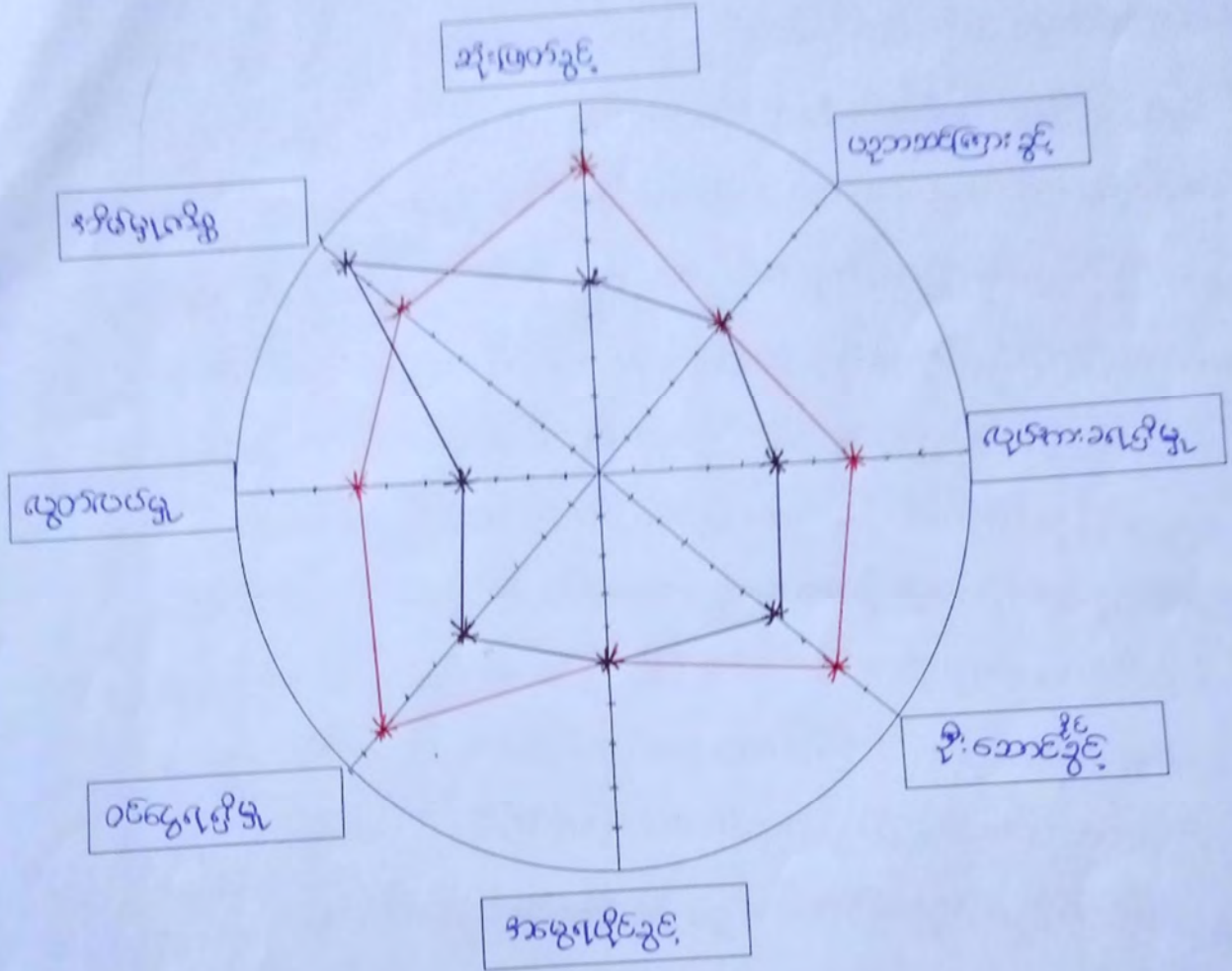

ဝါဝင်ဆွေးနွေးသူ

ကျား - ၄ ဦး

မ - ၄ ဦး

(-) - အမျိုးသား

(-) - အမျိုးမ

မှတ်တမ်းတင်သူ

အမည် - ဒေါ်အိမ်ကျွန်း

ရာထူး - လူထုစည်းရုံးရေးမှူး(CF)

ပင့်ကူအိမ်ဆွေးနွေးသုံးသပ်ချက်

ဒေါ်စံ ကျေးရွာ ပင့်ကူအိမ်ပုံစံပြဇယားမှ အမျိုးသားနှင့်အမျိုးသမီးတို့၏ အတွေးအခေါ် အယူအဆများကို သုံးသပ်ရာ၌ပညာရေးလက်လှမ်းမီမှုအပိုင်းကိုဆွေးနွေးရာတွင်ယခုအချိန်ကာလတွင်ရှေးယခင်များနှင့်မ တူတော့ သည်မှာမိမိတို့၏သားဖြစ်စေ၊သမီးဖြစ်စေကျောင်းနေခွင့်ပြည့်စွာထားရှိပေးပါသည်။ခင်ဆယ်စုနှစ်၌အမျိုးသားနှင့် အမျိုးသမီးကျောင်းနေခွင့်မတူညီကြပေ။အမျိုးသမီးများထက်အမျိုးသားများကကျောင်းနေခွင့်ပိုမိုရရှိ ကြသည်။ထို ကြောင့်ယခုအချိန်တွင်မူအမျိုးသားနှင့်အမျိုးသမီးကျောင်းနေခွင့်တန်းတူပေးနေကြပြီဖြစ်ပါသည်။အချို့ချို့ တဲ့သော တာဝန်ယူဆောင်ရွက်နေခြင်း၊တက်ရောက်ခြင်းပိုများသဖြင့်၎င်းအပိုင်းတွင်ပိုသိကြခြင်းဖြစ်သည်။အိမ်တွင်း မှု ကိစ္စအိမ်မှကိစ္စများအားကူညီလုပ်ကိုင်ပေးလာပြီဖြစ်သော်လည်းအမျိုးသမီးများအနေဖြင့်၎င်းကိစ္စများ၌အ ချိန်များ ပေးနေကြရပါသည် ။ဦးဆောင်မှုအပိုင်းတွင်အ မျိုးသမီးများကိုဦးဆောင်ခွင့်ပိုပေး လာကြသဖြင့် များကို ဆွေးနွေး ရာ၌အ မိကလုပ်ကိုင်ဆောင်ရွက်ပေးသူမှာ အမျိုးသမီးများဖြစ်သည် ။ယခင်နှစ်များနှင့်နှိုင်းယှဉ်ကြည့် လျှင်အမျိုးသားများအ မျိုးသမီးများကိုကူညီ ဆောင်ရွက်လာကြပြီဖြစ်သော် လည်းအမျိုးသမီးများ၏ခံယူချက်များ သည်အစည်းအဝေးများ သို့ကိုယ်စားတက်ရောက်ခြင်း၊ မိမိတို့မသိ သောအကြောင်း အ အချို့ကို လည်း ၊ မေး မြန်းလာနိုင်ခြင်းများရှိလသော် လည်းအမျိုးသမီးများအနေဖြင့်အမျိုးသားများကိုသာ ပိုမိုအားကိုး သည် ၊ စိတ်များ စွာရှိနေသေးသဖြင့်ဦး ဆောင်မှုအပိုင်းတွင်အားနည်းနေကြသေး သည်။ပူးပေါင်း ပါဝင်မှု အပိုင်း တွင်ယခင်နှစ်များ ထက်ပူးပေါင်းလာကြသော်လည်း အပိုင်းတွင်အားနည်းမှုရှိနေသေးသည်။ထို့ကြောင့်ကျေး ရွာ၏အခြေခံအေ ဆောက်ဦးများ ၊လမ်းပန်းဆက်သွယ်မှု များတွင်ဖွံ့ဖြိုးမှုတိုးတက်မှု နှောင့်နှေးမှုရှိနေ သေးသည်။အ လုပ်အကိုင်အ ခွင့်အလမ်းနှင့်ပတ်သက်၍လယ်ယာလုပ် ငန်းပြီးစီးချိန်မှ စ၍ပုမှန်ဝင်ငွေရအလုပ်များရှားပါးလာကြသဖြင့်အပိုင် ငွေရရှိရန်အလုပ်အကိုင်များရှာဖွေလုပ်ကိုင် ရပြီး အချို့အိမ်ထောင်စုများအခြားဒေသများတွင်သွား ရောက်လုပ်ကိုင်ကြသည်။အမျိုးသမီးများ အဆောက်အဦး လုပ်ငန်းကြီးလုပ်ငန်းများမှ အလုပ်သမား လိုအပ် ၍၍ခေါ်သော အခါသွားရောက်လုပ်ကိုင်ကြရပြီး၎င်းအလုပ်သည်လည်း ပုံမှန်မရှိပါ။လုပ်သားလိုအပ်လာသည် ၊ အခါမှသာ ခေါ်ယူသည့်အတွက်ရံဖန်ရံခါလောက်သာသွား ရောက်လုပ်ကိုင်ကြသည်။အချို့သောအမျိုးသမီးများခြံများအငါး ၊ လိုက်လုပ်ခြင်းလုပ်ငန်းများဖြင့်ဝင်ငွေရှာဖွေကြသည်။ကျေးရွာ၌အ မျိုးသားနှင့်အမျိုးသမီးလုပ်အား ခတန်း တူရ ရှိကြသည်။ဆုံးဖြတ်ချက်ချကြရသည့်ကဏ္ဍများတွင်အမျိုးသမီးများသည်လည်းအစည်းအဝေးများတွင်မိမိတို့ဆွေး နွေးလိုသောအကြောင်းအရာတို့ကိုဆွေးနွေးလာကြပြီးထင်မြင်ယူ ဆချက်များအကြံဉာဏ်ကောင်းကိုလည်းဆွေး နွေးလာကြပြီဖြစ်သည်။ထို့ကြောင့်အမျိုးသမီးများတွင်ရှိနေသောစိန် ခေါ်မှုသည်မိမိကိုယ်ကိုယုံကြည်မှုနည်းသ ည်။ဥပမာလူမှုအဖွဲ့ အစည်းနှင့်ပတ်သက်သောတာဝန်တစ်ခုပေးအပ်လိုက်ပါက(သို့)ဆွေးနွေးမှုများ၌၎င်းတို့၏ အားနည်းချက်များကိုသာထုတ်ဖော်ပြောတတ်ပြီးမလုပ်ဆောင်နိုင်ကြောင်းငြင်းပယ်တတ်ကြသည်။ရဲရဲဝံ့ဝံ့ဖြင့်ဦး ဆောင်လုပ်နိုင်မည်ဟုယုံကြည်သူလက်ခံသူနည်းပြီးဖြစ်လာနိုင်မည့်ပြဿနာများကိုလည်းကြိုတင်ပူပန်စိတ်များ ကြသည်။ထို့ကြောင့်ဖွံ့ဖြိုးရေးဆောင်ရွက်နေသည့်လူမှုအဖွဲ့ အစည်းများမှ၎င်းကျေးရွာရှိပြည်သူလူထုများအ သိ ပညာဗဟုသုတတိုးပွားလာစေရန်ကဏ္ဍအလိုက်ဆိုင်ရာဆိုင်ရာသင်တန်းများကိုမကြာခဏ ပို့ချဟောပြောပေး ပါက၎င်းတို့၏သင်ယူလိုစိတ်များအများအတွက်ဆောင်ရွက်လိုသောစိတ်များတဖြည်းဖြည်း ယုံကြည်မှုရှိလာမည်။

အဖွဲ့အစည်းချိတ်ဆက်မှု ပြပုံ(ကျေးရွာအတွင်း/အပြင်)

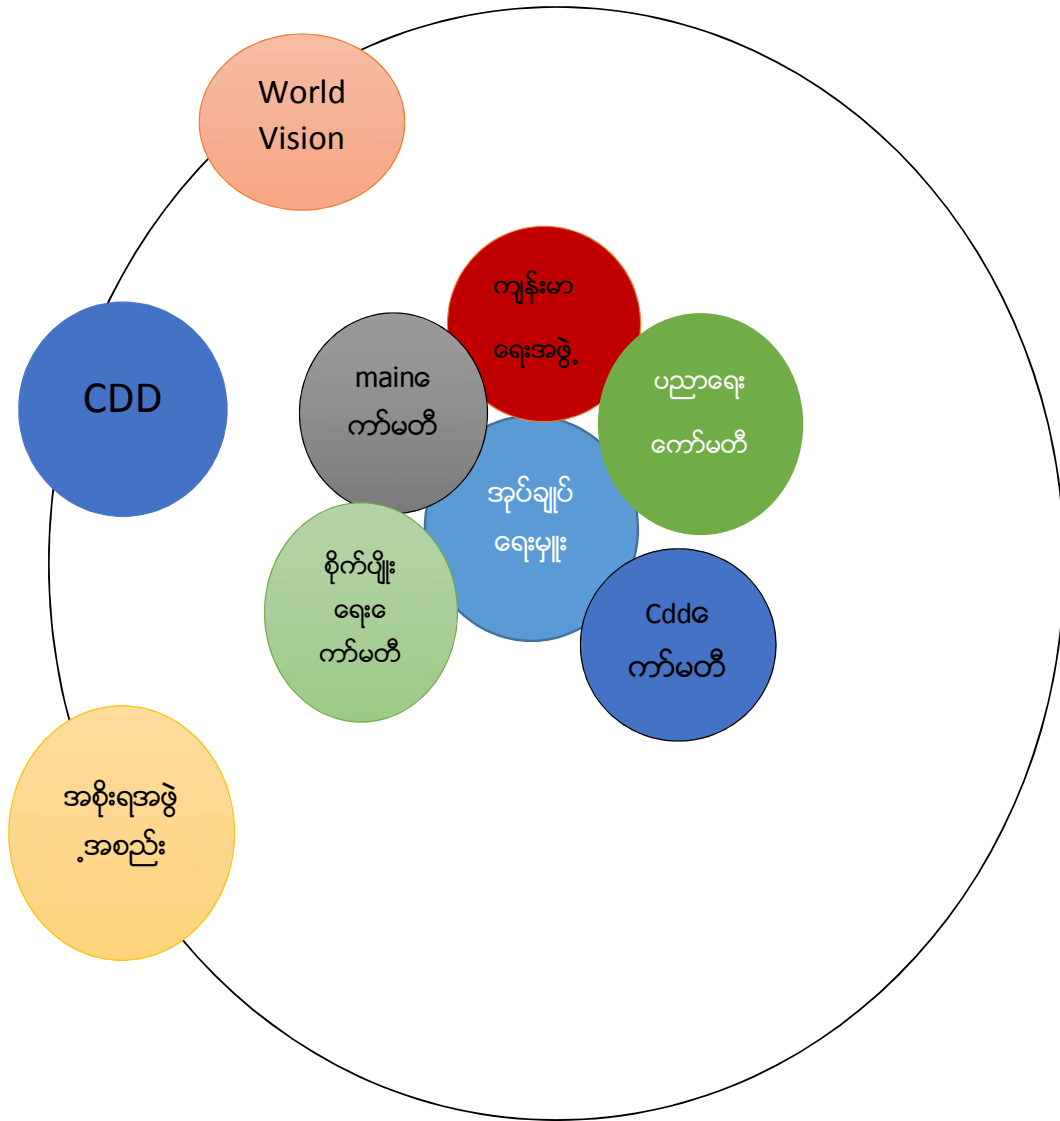

ပါဝင်ဆွေးနွေးသူ

ကျား-၄

မ-၄

မှတ်တမ်းတင်သူ

အမည် -ဒေါ်အိအိထွန်း

ရာထူး - လူထုစည်းရုံးရေးမှူး

အဖွဲ့အစည်းချိတ်ဆက်မှု ဆွေးနွေးသုံးသပ်ချက်

ဒေါ်စကျေးရွာ၌ ဖွဲ့စည်းထားသည့် ဖွံ့ဖြိုးရေးအသင်းအဖွဲ့များရှိသကဲ့သို့ ကျေးရွာ၏ အခြေခံလိုအပ်ချက်တို့ကို ဖွံ့ဖြိုးတိုးတက်မှုရှိလာအောင်လာရောက်ဆောင်ရွက်ကြသည့်ပြင်ပမှဖွံ့ဖြိုးရေးအဖွဲ့များလည်းရှိသည်။ကျေးရွာအုပ် အုပ်ချုပ်ရေးမှူးနှင့်ကျေးရွာတာဝန်ခံဥက္ကဋ္ဌတို့မှကျေးရွာ၏ဖွံ့ဖြိုးရေးလုပ်ငန်းများကိုအဓိကဖော်ဆောင်လုပ်ကိုင် လေ့ရှိပြီးအခြားမိတ်ဖက်အဖွဲ့အစည်းများနှင့်ချိတ်ဆက်ဆောင်ရွက်မှုများတွင်လဲအဓိကအခန်းကဏ္ဍမှ တာဝန်ယူ ဆောင်ရွက်လေ့ရှိသည်။ကျေးရွာအတွင်းအဖွဲ့အစည်းများအနေဖြင့်ကျေးရွာအုပ်ချုပ်ရေးမှူးသည်အဓိကပါဝင် ဆောင်ရွက်နေသူအဖြစ်ရှိပြီးရပ်ရွာရှိကိစ္စကြီးငယ်တို့ကိုကူညီဖြေရှင်းပေးရသည်။ကျေးရွာဖွံ့ဖြိုးရေးလုပ်ဆောင် နိုင်ရန်လည်းဦးစီးဆောင်ရွက်ပြီးလိုအပ်ပါကဌာနဆိုင်ရာများနှင့်ချိတ်ဆက်ဆောင်ရွက်ပေးရသည်။ကျေးရွာရှိမိန်း ကော်မတီ၊ယဉ်ကျေးမှုအဖွဲ့အဖွဲ့များသည်ကျေးရွာ၏ဘာသာရေး၊လူမှုရေး၊သာရေး၊နာရေးကိစ္စရပ်များတွင်ဦး ဆောင်လုပ်ကိုင်ကြသည်။ကျေးရွာပြင်ပအဖွဲ့အစည်းများဖြစ်သောWorldVision၊လူထုပဟိုပြုစီမံကိန်း(CDD)၊ MAGစသည့်လူမှုဖွံ့ဖြိုးရေးအဖွဲ့များမှကျေးရွာဖွံ့ဖြိုးရေးလုပ်ငန်းများအတွက်လိုအပ်ချက်များအားကျေးရွာသူရွာ သားများနှင့်ပူးပေါင်းလုပ်ကိုင်ဆောင်ရွက်လျက်ရှိပါသည်။ကျေးရွာတွင်လူထုပဟိုပြုစီမံကိန်းမှဖွဲ့စည်းထားသော ကျေးရွာစီမံကိန်းအထောက်အကူပြုကော်မတီလည်းရှိပြီးကျေးရွာ၏ စီမံကိန်းလုပ်ငန်းခွဲများကိုစီမံခန့်ခွဲဆောင် ရွက်လျက်ရှိပါသည်။စီထောက်ကော်မတီသည်လူထုပဟိုပြုစီမံကိန်းမှပေးသောသင်တန်းများအစည်းအဝေးများ သို့တက်ရောက်ကာမိမိတို့ကျေးရွာတွင်ကျေးရွာလူထုကိုယ်စားကိုယ်တိုင်စီမံခန့်ခွဲကာဖွံ့ဖြိုးရေး လုပ်ငန်းကို ကျေး ရွာလူထုနှင့်အတူအကောင်အထည်ဖော်ဆောင်ရွက်ပါသည်။ကျေးရွာအတွင်းရန်ပုံငွေကောက်ခံသည့်အဖွဲ့နှင့် ကျန်းမာရေးကော်မတီစသည့်အဖွဲ့များကိုလည်းဖွဲ့စည်းထားသည်။ထို့အပြင်ကျေးရွာ၏ဖွံ့ဖြိုးတိုးတက်ရေးတွ က်သက်ဆိုင်ရာအစိုးရဌာနများနှင့်ချိတ်ဆက်ဆောင်ရွက်မှုများ ရှိသည်။

ကျေးရွာစီ/ထောက်ကော်မတီဖွဲ့စည်းပုံဇယား

ကျေးရွာစီ/ထောက်ကော်မတီဥက္ကဋ္ဌ
 ၁။ဦးထေးရယ်
 ၂။ဒေါ်မြမိုး

ကျေးရွာစေတနာ့ဝန်ထမ်း
 ၁။ဦးပလားရယ်
 ၂။ဒေါ်မိမြ

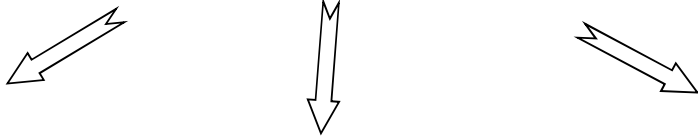

စောင့်ကြည့်ကြီးကြပ်ရေးကော်မတီ
 ၁။ဦးဌေးရယ်
 ၂။ဒေါ်ကိုမြ
 ၃။ဦးဖျားရယ်
 ၄။ဒေါ်ငါးမြ

လည်ပတ်ထိန်းသိမ်းရေးကော်မတီ
 ၁။ဦးအေးဝင်း
 ၂။ဒေါ်ဘောမြ
 ၃။ဦးဖရေရယ်
 ၄။ဒေါ်ရီမြ

ဝယ်ယူရေးကော်မတီ
 ၁။ဦးလောရယ်
 ၂။ဒေါ်လျားရယ်
 ၃။ဦးမော်ရယ်

ဝေဖန်အကြံပြုတိုင်ကြားချက်ဖြေရှင်းရေးအဖွဲ့
 ၁။ဦးလှခေး
 ၂။ဒေါ်ကူးမြ
 ၃။ဦးထွေးရယ်

ငွေစာရင်းကိုင်
 ၁။ဦးညေးရယ်
 ၂။ဒေါ်ထွေးမြ

ပါဝင်ဆွေးနွေးသူ
 ကျား-
 မ -

မှတ်တမ်းတင်သူ
 အမည် - ဒေါ်အိအိထွန်း
 ရာထူး - လူထုစည်းရုံးရေးမှူး

ကျေးရွာအုပ်စုစီထောက်ကော်မတီဖွဲ့စည်းပုံဇယား

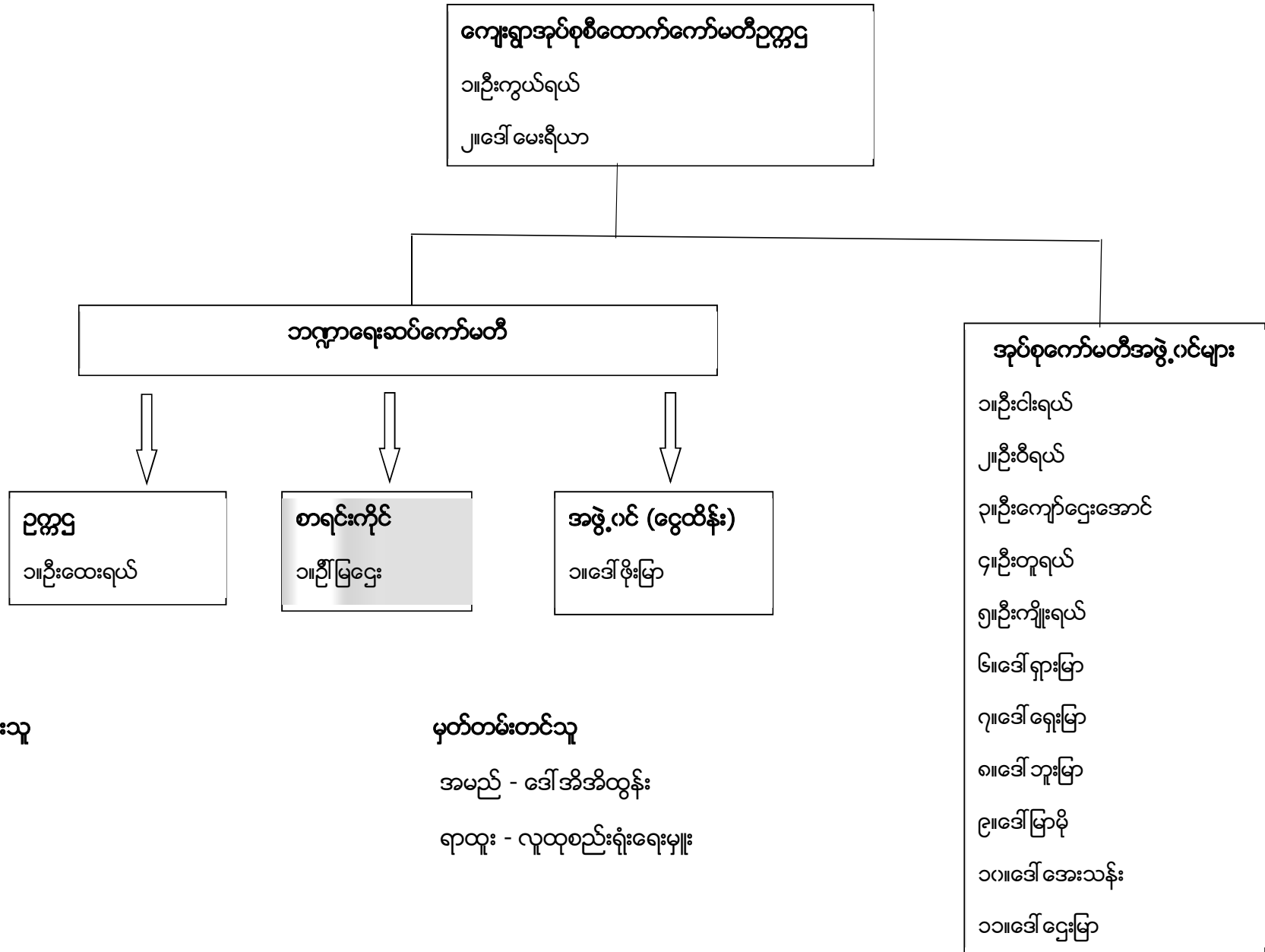

ပါဝင်ဆွေးနွေးသူ

ကျား- ၄

မ - ၄

မှတ်တမ်းတင်သူ

အမည် - ဒေါ်အိအိထွန်း

ရာထူး - လူထုစည်းရုံးရေးမှူး

ပုံစံ - ၈ - ၁ ကျေးရွာအခြေခံအချက်အလက်များ (Form PC 1)

လမ်းညွှန်ချက်၊ ကျေးရွာတစ်ရွာသို့ ပထမဆုံးမိတ်ဆက်ခရီး သွားရောက်သောအခါ လူထုစည်းရုံးရေးမှူးသည် ကျေးရွာ ခေါင်းဆောင်များအား ကျေးရွာအချက်အလက်များကို မေတ္တာရပ်ခံ၍ တောင်းခံရသည်။ ဤအချက်အလက်များကို စီမံကိန်း မိတ်ဆက်အစည်းဝေးမတိုင်မီတောင်းခံရမည်။ စီမံကိန်းမိတ်ဆက်အစည်းဝေးတွင် လူထုစည်းရုံးရေးမှူးသည် ဤအချက်အလက် များအား ဗစ်ဆေးပြီး မှန်ကန်အောင်ပြုလုပ်ရမည်။ ပြီးနောက်တွင် လူထုစည်းရုံးရေးမှူးမှ သတင်းအချက်အလက်ထံသို့ Tablets မှ တဆင့် ဖြည့်သွင်းရမည်။

ကျေးရွာခေါင်းဆောင် အမည် ဖိုးဆေးလှ	ကျေးရွာခေါင်းဆောင်၏ ဖုန်းနံပါတ်	လူထုစည်းရုံးရေးမှူး၏ အမည်
ပြည်နယ်/တိုင်းဒေသကြီး	မြို့နယ် လွင်ကော်	ကျေးရွာအုပ်စု - ဦးလှိုင်
		ကျေးရွာ - ၆၅၆

က။ လူဦးရေ

လူမျိုးစု	အိမ်ထောင်စုအရေအတွက်	ကိုးကွယ်သည့်ဘာသာ	အိမ်ထောင်စုအရေအတွက်
လူမျိုးစု (၁) - ကယား	၁၈	ဘာသာ (၁) - ဗုဒ္ဓ	၁၈
လူမျိုးစု (၂) -----		ဘာသာ (၂) -----	
လူမျိုးစု (၃) -----		ဘာသာ (၃) -----	
လူမျိုးစုရော -----		ဘာသာရော -----	
အခြား	အရေအတွက်		
မသန်စွမ်းသူများ			
သက်ကြီးရွယ်အိုများ (၆၅ နှစ် နှင့် အထက်)	၅		
စစ်ဘေးရှောင်			

	အမျိုးသား (အရေအတွက်)	အမျိုးသမီး (အရေအတွက်)
လူဦးရေ	၃၆	၃၆
လူမျိုးစု (၁) - ကယား	၃၆	၃၆
လူမျိုးစု (၂) -----		
လူမျိုးစု (၃) -----		
အခြား		
အိမ်ထောင်ဦးစီး	၁၇	၁

(ခ) အခြေခံအဆောက်အအုံ အသုံးအဆောင်များ

စာသင်ကျောင်း	အမှတ် ခြံပ်ပါ	ကျန်းမာရေး	အမှတ် ခြံပ်ပါ	ဘာသာရေး အဆောက် အအုံများ	အမှတ် ခြံပ်ပါ
အထက်တန်းကျောင်း	<input type="checkbox"/>	ဆေးရုံ	<input type="checkbox"/>	ဝေတီ	<input type="checkbox"/>
အလယ်တန်းကျောင်း	<input type="checkbox"/>	ကျန်းမာရေးဌာန	<input type="checkbox"/>	ဘုန်းကြီးကျောင်း	<input type="checkbox"/>
မူလတန်းကျောင်း	<input checked="" type="checkbox"/>	ကျန်းမာရေးဌာနခွဲ	<input type="checkbox"/>	ဟိန္ဒူဘုရားကျောင်း	<input type="checkbox"/>
မူကြိုကျောင်း	<input type="checkbox"/>	ဆေးပေးခန်း	<input type="checkbox"/>	ခရစ်ယာန်ကျောင်း	<input type="checkbox"/>
အခြား	<input type="checkbox"/>	အခြား	<input type="checkbox"/>	ဗလီ	<input type="checkbox"/>
				အခြား	<input type="checkbox"/>
မှတ်ချက်		မှတ်ချက်		မှတ်ချက်	

(ဂ) ကျွမ်းကျင်သူများမှတ်တမ်း (ကျေးရွာတွင်နေထိုင်သော သို့မဟုတ် တခြားရွာမှလာရောက်သော ကျွမ်းကျင်သူများ)

(၁) စာသင်ကျောင်း			(၂) ကျန်းမာရေး			(၃) လက်မှုပညာရှင်		
	ရွာတွင်နေ ထိုင်သူ	အခြားရွာမှ လာသူ		ရွာတွင်နေ ထိုင်သူ	အခြား ရွာမှ လာသူ		ရွာတွင် နေထိုင်သူ	အခြားရွာ မှလာသူ
မူလတန်းပြဆရာ/မ	<input checked="" type="checkbox"/>	<input checked="" type="checkbox"/>	ဆရာဝန်	<input type="checkbox"/>	<input type="checkbox"/>	လက်သမား	<input checked="" type="checkbox"/>	<input type="checkbox"/>
အထက်တန်းပြဆရာ/မ	<input type="checkbox"/>	<input type="checkbox"/>	လက်ထောက် ကျန်းမာရေးပျိုး	<input type="checkbox"/>	<input type="checkbox"/>	ပန်းရံ	<input checked="" type="checkbox"/>	<input type="checkbox"/>
အလယ်တန်းပြဆရာ/မ	<input type="checkbox"/>	<input type="checkbox"/>	အမျိုးသမီးကျန်းမာရေး ဆရာမ	<input type="checkbox"/>	<input type="checkbox"/>	လျှပ်စစ်ကျွမ်းကျင် မီးသမား	<input type="checkbox"/>	<input type="checkbox"/>
မူကြိုဆရာ/မ	<input type="checkbox"/>	<input type="checkbox"/>	သားဖွားဆရာမ	<input type="checkbox"/>	<input type="checkbox"/>	ရေပိုက်သွယ်သူ	<input type="checkbox"/>	<input type="checkbox"/>
အခြား	<input type="checkbox"/>	<input type="checkbox"/>	ပြည်သူ့ကျန်းမာရေးလုပ်သား	<input type="checkbox"/>	<input type="checkbox"/>	စက်ပြင်ဆရာ	<input type="checkbox"/>	<input type="checkbox"/>
မှတ်ချက်			မှတ်ချက်			မှတ်ချက်		

(ဃ) ကျေးရွာသို့ ရောက်ရှိနိုင်သည့် လမ်းအခြေအနေ / ကျေးရွာတစ်ရွာသည် ၎င်း၏ ကျေးရွာအုပ်စုနှင့် ဆက်သွယ်ထားသော လမ်းအခြေအနေ (အောက်ပါတို့ကိုဝိုင်းပါ)

ကျောက်ကြမ်းလမ်း ကတ္တရာလမ်း ကွန်ကရစ်လမ်း မော်တော်ဆိုင်ကယ်လမ်း
 ကျောက်ခင်းလမ်း မြေသားလမ်း လူသွားလမ်း အခြား _____

(င) ကျေးရွာဖွံ့ဖြိုးမှုစီမံချက်

(၁) လူထုဗဟိုပြုစီမံကိန်းမစတင်မီ ဤကျေးရွာတွင်ကျေးရွာဖွံ့ဖြိုးမှု စီမံချက်ရှိခဲ့ပါသလား?

(၂) ရှိခဲ့ပါလျှင် ဤစီမံချက်ကို မည်သည့် ခုနှစ်တွင်ပြင်ဆင်ခဲ့ပါသနည်း?

(၃) ဤစီမံချက်ကို မြို့နယ်မှအတည်ပြုခဲ့ပါသလား?

ဝိုင်းပါ
ရှိပါသည်/မရှိပါ/မသိပါ

နှစ်-----/မသိပါ
ပြုခဲ့ပါသည်/မပြုခဲ့ပါ /မသိပါ

(စ) ခရီးအကွာအဝေး

(၁) ဤကျေးရွာ၏ဗဟိုမှ ၎င်းကျေးရွာအုပ်စု၏ဗဟိုအထိ ခရီးမိုင်မည်မျှကွာဝေးသနည်း? မိုင်-----/မသိပါ

(၂) ဤကျေးရွာမှ ၎င်းကျေးရွာအုပ်စုဗဟိုအထိ သွားလာရာတွင်ကြာမြင့်သည့်အချိန်။

ခြောက်သွေ့ရာသီတွင်ကြာချိန် ၅၀:၀၀ ----- ထော်လာဂျီ/မော်တော်ဆိုင်ကယ်/ခြေလျင်/လား/မော်တော်ဘုတ်/
အခြား -----

မိုးရာသီတွင်ကြာချိန် ၂၉:၀၀ ----- ထော်လာဂျီ/မော်တော်ဆိုင်ကယ်/ခြေလျင်/လား/မော်တော်ဘုတ်/
အခြား -----

(ဆ) ပတ်ဝန်းကျင်ဆိုင်ရာ သဘာဝဘေးအန္တရာယ်

ဤကျေးရွာတွင် ရေကြီးခြင်းကဲ့သို့ သဘာဝဘေးအန္တရာယ်ကျရောက်ဖူးခြင်း ရှိပါသလား။

မရှိပါ ရှိပါသည် ရှိလျှင်ဖော်ပြပါ -----

(ဇ) ကျေးရွာတွင် ဖွဲ့စည်းထားသော အဖွဲ့အစည်းများ

လူထုဗဟိုပြုစီမံကိန်းမတိုင်မီ ဤကျေးရွာတွင် ကျေးရွာဖွံ့ဖြိုးရေးအတွက် အစိုးရ (သို့) ရွာသားများကိုယ်တိုင်(သို့) စီမံကိန်းတစ်ခုခုမှ ဖွဲ့စည်းထားသည့် အဖွဲ့အစည်းများရှိပါသလား။

(၁) World vision -----

(၂) CBO -----

(ဈ) အထွေထွေအုပ်ချုပ်ရေး ဦးစီးဌာန (GAD) မှ မှတ်တမ်းတင်ထားခြင်း

ဤကျေးရွာသည် အထွေထွေအုပ်ချုပ်ရေး ဦးစီးဌာန (GAD) မှ မှတ်တမ်းတင်ထားမှု ရှိပါသလား။

မရှိပါ ရှိပါသည်

ကျေးရွာခေါင်းဆောင်

အမည်

ဒွိုထေးဂျယ်

လက်မှတ်

[Signature] နေ့စွဲ - ၁၅.၁၀.၂၀၁၇

လူထုစည်းရုံးရေးမှူး

အမည်

ဒေါ်အိအိထွန်း

လက်မှတ်

[Signature] နေ့စွဲ - ၁၅.၁၀.၂၀၁၇

ပုံစံ - ၈ - ၂ - စီမံကိန်းစက်ဝန်းအချိန်ဇယား (PC 2)

လမ်းညွှန်ချက်။ သက်ဆိုင်ရာလူထုစည်းရုံးရေးမှူး/လက်ထောက်နည်းပညာမှူးများမှ စီမံကိန်းစက်ဝန်းအဆင့်တစ်ခုစီပြီးစီးတိုင်း ကျေးရွာနှင့် ကျေးရွာအုပ်စုအတွက် ဤပုံစံကို ဖြည့်သွင်းရမည်။			
စည်းရုံးရေးမှူး/ဝန်ထမ်း အမည် - ဒေါ်အိအိစွန်း			
နေ့စွဲ	စက်ဝန်းအားအမှတ်ခြစ်ပါ <input type="checkbox"/> စက်ဝန်း(၁) <input checked="" type="checkbox"/> စက်ဝန်း(၂) <input type="checkbox"/> စက်ဝန်း(၃) <input type="checkbox"/> စက်ဝန်း (၄)		
ပြည်နယ်/တိုင်း	မြို့နယ်	ကျေးရွာအုပ်စု	ကျေးရွာ
ကယား	- ရွှေဇော်	- ဦးကျော်	ဒေါ်စ

စီမံကိန်းထောင်ရွက်မှုအဆင့်များ	နေ့စွဲ		အစည်းအဝေးတွင်တက်ရောက်သူအရေအတွက်			
	စတင်သည့်နေ့	ပြီးဆုံးသည့်နေ့	အမျိုးသားအရေအတွက်	အမျိုးသမီးအရေအတွက်	အိမ်ထောင်စုအရေအတွက်	လူမျိုးစုတက်ရောက်သူအရေအတွက် နှင့် လူမျိုးစုအမည်
၁။ ကျေးရွာစီမံကိန်း မိတ်ဆက်အစည်းအဝေး	၂၅.၁၀.၂၀၂၃	၂၅.၁၀.၂၀၂၃	၃၆	၂၈	၆၈၄	ကယား - ၁၀ ဗမာ - ၃ ကယား - ၅၅
၂။ ကျေးရွာဖွံ့ဖြိုးရေး စီမံချက်ရေးဆွဲခြင်းအစည်းအဝေး	၂၅.၁၀.၂၀၂၃	၂၅.၁၀.၂၀၂၃	၃၆	၂၈	၆၄	ကယား - ၁၀ ဗမာ - ၃ ကယား - ၅၅
၃။ ကျေးရွာအုပ်စု လုပ်ငန်းဆုံးဖြတ်ချက်ချသည့်အစည်းအဝေး	၂၈.၁၀.၂၀၂၃	၂၈.၁၀.၂၀၂၃	၂၅	၂၃	၃၄	ဗမာ - ၅ ကယား - ၂၈ အခြား - ၁
၄။ မြို့နယ်အဆင့် စီမံကိန်းရေးဆွဲရေး နှင့် အကောင်အထည်ဖော်ရေးကော်မတီ၏ စီမံကိန်း သုံးသပ်မှုအစည်းအဝေး	၆.၁၂.၂၀၂၃	၆.၀၅.၂၀၂၄	မလို	မလို	မလို	မလို
၅။ မြို့နယ် စီမံကိန်းရေးဆွဲရေး နှင့် အကောင်အထည်ဖော်ရေး ကော်မတီ၏ဆုံးဖြတ်မှုကို ရွာသို့ အသိပေးအကြောင်းကြားသည့် အစည်းအဝေး						
၆။ စီမံကိန်းလုပ်ငန်းခွဲစီမံချက်ရေးဆွဲခြင်းအစည်းအဝေး						
၆.၁။ စီမံကိန်းလုပ်ငန်း အကောင်အထည်ဖော်ရေးအစီအစဉ် ရေးဆွဲခြင်း						
၆.၂။ ဝယ်ယူရေးအစီအစဉ် ရေးဆွဲခြင်း						
၆.၃။ ဘဏ္ဍာရေးကုန်ကျမှု လျာထားအစီအစဉ်						

ပုံစံ - ၀ - ၃ ကျေးရွာဖွံ့ဖြိုးရေး ဦးစားပေးအစီအစဉ် (Form PC 3)

လမ်းညွှန်ချက်၊ အဆင့်(၃) ကျေးရွာမျှော်မှန်းချက်အစည်းအဝေး ပြီးဆုံးသောအခါ ကျေးရွာစီမံကိန်း အထောက်အကူပြု ကော်မတီသည် လူထုစည်းရုံးရေးမှူးအကူအညီဖြင့် ဤပုံစံကိုပြည့်စုံအောင် ဖြည့်သွင်းရမည်။

လူထုစည်းရုံးရေးမှူး/ဝန်ထမ်း အမည် - ဒေါ်အိမ်စိန်

နေ့စွဲ ၁၅.၁၀.၁၇ စက်ဝန်းအား အမှတ်ခြစ်ပါ (✓) □ စက်ဝန်း(၁) □
 စက်ဝန်း(၂) □ စက်ဝန်း(၃) □ စက်ဝန်း(၄) □

ပြည်နယ်/တိုင်း ကယား၊ မြို့နယ် ကျေးရွာအုပ်စု ဒိုင်ကျီး၊ ကျေးရွာ ဒေါ်ခါ

က။ အခက်အခဲအတားအဆီးများအားဆွေးနွေးခြင်း - ယခုလက်ရှိအခြေအနေတွင် ဤကျေးရွာဖွံ့ဖြိုးတိုးတက်ရေးအတွက် အဓိက အခက်အခဲအတားအဆီးများသည် မည်သည့်အရာဖြစ်ပါသနည်း။ (အမျိုးသား/သမီး အနည်းဆုံးအခက်အခဲ ၅ ခုစီဖော်ပြပါ)

အမျိုးသား အဖွဲ့မှ တင်ပြသောအခက်အခဲအတားအဆီးများ	အမျိုးသမီး အဖွဲ့မှတင်ပြသောအခက်အခဲအတားအဆီးများ
၁ နားထောင်ရေး မြေအလွတ်အမြတ် နေရာအခက်အခဲ	၁ နားထောင်ရေး မြေအလွတ်အမြတ် မရဘဲ နေထိုင်ရခြင်း
၂ စက်ယာဉ်အသုံးပြုရာတွင် မရဘဲ နေထိုင်ရခြင်း	၂ စက်ယာဉ်အသုံးပြုရာတွင် မရဘဲ နေထိုင်ရခြင်း
၃ စိုက်ပျိုးရေး နည်းပညာ မရဘဲ နေထိုင်ရခြင်း	၃ စိုက်ပျိုးရေး နည်းပညာ မရဘဲ နေထိုင်ရခြင်း
၄ ရေအားလုံး မရဘဲ နေထိုင်ရခြင်း	၄ ရေအားလုံး မရဘဲ နေထိုင်ရခြင်း
၅ ရေအားလုံး မရဘဲ နေထိုင်ရခြင်း	၅ ရေအားလုံး မရဘဲ နေထိုင်ရခြင်း
၆ ရေအားလုံး မရဘဲ နေထိုင်ရခြင်း	၆ ရေအားလုံး မရဘဲ နေထိုင်ရခြင်း
၇ ရေအားလုံး မရဘဲ နေထိုင်ရခြင်း	၇ ရေအားလုံး မရဘဲ နေထိုင်ရခြင်း
၈ ရေအားလုံး မရဘဲ နေထိုင်ရခြင်း	၈ ရေအားလုံး မရဘဲ နေထိုင်ရခြင်း
၉	၉
၁၀	၁၀ ရေအားလုံး မရဘဲ နေထိုင်ရခြင်း

ခ။ မျှော်မှန်းခြင်း - နောင်လာမည့် (၅)နှစ် အတွင်း ကျေးရွာဖွံ့ဖြိုးရေး မျှော်မှန်းလျာထားချက်များအား တင်ပြပါ။

အမျိုးသားအဖွဲ့မှ တင်ပြသောမျှော်မှန်းချက်များ	အမျိုးသမီးအဖွဲ့မှ တင်ပြသောမျှော်မှန်းချက်များ
၁ နားထောင်ရေး မြေအလွတ်အမြတ် နေရာအခက်အခဲ	၁ ရေအားလုံး မရဘဲ နေထိုင်ရခြင်း
၂ စက်ယာဉ်အသုံးပြုရာတွင် မရဘဲ နေထိုင်ရခြင်း	၂ စက်ယာဉ်အသုံးပြုရာတွင် မရဘဲ နေထိုင်ရခြင်း
၃ စိုက်ပျိုးရေး နည်းပညာ မရဘဲ နေထိုင်ရခြင်း	၃ စိုက်ပျိုးရေး နည်းပညာ မရဘဲ နေထိုင်ရခြင်း
၄ ရေအားလုံး မရဘဲ နေထိုင်ရခြင်း	၄ ရေအားလုံး မရဘဲ နေထိုင်ရခြင်း
၅ ရေအားလုံး မရဘဲ နေထိုင်ရခြင်း	၅ ရေအားလုံး မရဘဲ နေထိုင်ရခြင်း
၆ ရေအားလုံး မရဘဲ နေထိုင်ရခြင်း	၆ ရေအားလုံး မရဘဲ နေထိုင်ရခြင်း
၇ ရေအားလုံး မရဘဲ နေထိုင်ရခြင်း	၇ ရေအားလုံး မရဘဲ နေထိုင်ရခြင်း
	၈
	၉
	၁၀

ဂ။ လူထုစီမံကိန်း၏ လာမည့် (၄) နှစ်အတွက် အကျုံးဝင်သော ဦးစားပေး ဖွံ့ဖြိုးတိုးတက်မှု လုပ်ငန်း အစီအစဉ်များအားဖော်ပြပါ။

အဆင့်	ကျေးရွာအတွက် ဦးစားပေး ဖွံ့ဖြိုးတိုးတက်မှု လုပ်ငန်းစဉ်များ	အဆိုပြုသူ (အမျိုးသားများ/ အမျိုးသမီးများ/အမျိုးသား+ အမျိုးသမီး)	ခန့်မှန်းကုန်ကျ စရိတ်	အကျိုးခံစားခွင့်ရှိသူ ခန့်မှန်းခြေအရေအတွက်
၁	ခရီးမသောင်စဉ်ဆောက်လုပ်ခြင်း	၈+၆		၇
၂	ကျေးရွာစင်ပင်များဖုံးရေပြန်	၈+၆		၇
၃	ရွာအတွင်းရေဖျန်းရေကြိုကိရိယာများ	၈+၆		၇
၄	အိမ်အတွင်းရေကန်တူးဖော်ခြင်း	၈+၆		၇
၅	မဟာဥပဒေအရ ရွာအတွင်း ဝေးရာများ			
၆	ကျေးရွာအတွင်း ခရီးဖုံးထိုးခြင်း	၈+၆		၇
၇	ရွာအတွင်း ဝေးရာများ			
၈				

ယ။ လူထုစိစစ်ကိန်း၏ လာမည့် (၄) နှစ်အတွက် အကျိုးမဝင်သော ဦးစားပေး ဖွံ့ဖြိုးတိုးတက်မှု လုပ်ငန်း အစီအစဉ်များအားဖော်ပြပါ။

အဆင့်	ကျေးရွာအတွက် ဦးစားပေး ဖွံ့ဖြိုး တိုးတက်မှု လုပ်ငန်းစဉ်များ	အဆိုပြုသူ (အမျိုးသားများ/ အမျိုးသမီးများ/အမျိုးသား+ အမျိုးသမီး)	အခန်းကဏ္ဍ
၁	ခရီးမသောင်စဉ်ဆောက်လုပ်ခြင်း	၈+၆	အခြားအစီအစဉ်များ အခြား အခြား
၂	အိမ်အတွင်းရေကန်တူးဖော်ခြင်း	၈+၆	
၃	ကျေးရွာအတွင်း ဝေးရာများ		
၄	ကျေးရွာစင်ပင်များဖုံးရေပြန်	၈+၆	
၅			

ခေါင်းဆောင်၊ ကျေးရွာစိစစ်ကိန်းအထောက်အကူပြုကော်မိတီမှ အတည်ပြုသည်။

အမည် ဦးစောအောင် လက်မှတ် [Signature] နေ့စွဲ ၂၅.၁၀.၂၀၂၄

နေ့ရက်	၁၅.၁၀.၁၇	အချိန်	နံနက် ၉:၀၀ AM မှ ၅:၀၀ PM	ထိ
နေရာ	ရေပျံမူကြံကြေးကွင်း	ကျေးရွာအုပ်စု/ကျေးရွာ	ဦးဆွေး၊ ရေပျံ၊ ဒေါ်	
မြို့နယ်	ဖျိုင်ကော်	ပြည်နယ်	ကယား	

- အစည်းအဝေးအစီအစဉ်
၁. လူထုပညာပြုစီမံကိန်းဖိတ်ခေါ်ခြင်း
 ၂. စီမံကိန်းကော်မတီ
 ၃. စီမံကိန်းကော်မတီများ ဖြစ်ပေါ်စေရေးအတွက် ဆွေးနွေးခြင်း
 ၄. PRA Tools ဆန်းစစ်ချက်များ ဘုံ့ဆန်ချက်များ ဖြစ်ပေါ်စေရေးအတွက် ဆွေးနွေးခြင်း
 ၅. ကမ္ဘာ့ဘဏ်၊ ကမ္ဘာ့ဘဏ်တို့၏ ပြဿနာကော်မတီ၊ ရွေးကောက်ပွဲများ၊ ဦးစားပေးပေးခြင်းများ ဖြစ်ပေါ်စေရေးအတွက် ဆွေးနွေးခြင်း

ဆွေးနွေးသည့်အကြောင်းအရာများ	ဦးဆောင်ဆွေးနွေးသူ
<ul style="list-style-type: none"> - စီမံကိန်းကော်မတီ ဖြစ်ပေါ်စေရေးအတွက် - စီမံကိန်းကော်မတီ ကော်မတီ ဖြစ်ပေါ်စေရေးအတွက် - ကော်မတီဝင်များ ကိုယ်စားပြုမှု ဖြစ်ပေါ်စေရေးအတွက် ဆွေးနွေးခြင်း - လူထုဆန်းစစ်ချက် (PRA Tools) များကို ဖြစ်ပေါ်စေရေးအတွက် ဆွေးနွေးခြင်း - ကမ္ဘာ့ဘဏ်၊ ကမ္ဘာ့ဘဏ်တို့၏ ပြဿနာ၊ ကော်မတီများ၊ ရွေးကောက်ပွဲများ တို့ကို ဆွေးနွေးခြင်း 	<ul style="list-style-type: none"> ဒေါ်ခင်အေး ဒေါ်ခင်အေး

ဆွေးနွေးဆုံးဖြတ်ချက်များ-

- ကော်မတီဝင်များ ဖြစ်ပေါ်စေရေးအတွက် ကမ္ဘာ့ဘဏ်၊ ကမ္ဘာ့ဘဏ်တို့၏ ပြဿနာ၊ ကော်မတီများ၊ ရွေးကောက်ပွဲများ တို့ကို ဆွေးနွေးခြင်း
- PRA Tools ဆန်းစစ်ချက် များနှင့် ဦးစားပေးပေးခြင်းများကို ဒေါ်ခင်အေးနှင့် ရေပျံတို့ ဖြစ်ပေါ်စေရေးအတွက် ဆွေးနွေးခြင်း

အကြံပြုချက်များ-

- ကော်မတီများ စည်းလုံးမှုရှိစေရေး၊ ပူးပေါင်းပါဝင်မှုများ ကောင်းမွန်စေရေးအတွက် ဆွေးနွေးခြင်း

မှတ်တမ်းပြုစုသူ - ဒေါ်ခင်အေး
 ရာထူး - လူထုဆန်းစစ်ချက် ပူးပေါင်းခြင်း

ကဏ္ဍအလိုက်ဦးစားပေးဖွံ့ဖြိုးရေးလုပ်ငန်းစဉ်များ

နောက်ဆက်တွဲ(၄) ခြားနားသော အပိုင်းများအတွက် ဦးစားပေးဖွံ့ဖြိုးရေးလုပ်ငန်းစဉ်များအနှစ်ချုပ် မူရင်းအား VPSC တွင် ထားရှိရပါမည်။ အခြားဌာနဆိုင်ရာများနှင့် ညှိနှိုင်းရန်အတွက် မိတ္တူအား TPIC သို့ပို့ရပါမည်။ MIS Data အဖြစ်သွင်းရန်မလိုအပ်ပါ။

	အဆင့်	လုပ်ငန်း	ဦးစားပေး	လ/နှစ်	ကျေးရွာမှ တာဝန်ခံသူ(သို့) အုပ်စု	ပြင်ပမှ မည်သူထောက်ပံ့မလဲ
အခြေခံအဆောက်အအုံ	၁	ခန်းမဆောင်တည်ဆောက်ခြင်း	မ (✓) ကျား(✓)			
	၂		မ () ကျား()			
	၃		မ () ကျား()			
	၄		မ () ကျား()			
	၅		မ () ကျား()			
အသက်မွေးဝမ်းကြောင်း/ စိုက်ပျိုးရေး	၁	စိုက်ပျိုးရေးနည်းပညာသင်တန်း	မ (✓) ကျား(✓)			
	၂		မ () ကျား()			
	၃		မ () ကျား()			
	၄		မ () ကျား()			
	၅		မ () ကျား()			
ကျန်းမာရေးနှင့် အာဟာရ	၁		မ () ကျား()			
	၂		မ () ကျား()			
	၃		မ () ကျား()			
	၄		မ () ကျား()			
	၅		မ () ကျား()			

ကျန်းမာရေးနှင့် အာဟာရ	၁	ကျန်းမာရေးဆေးပေးခန်းခွဲများ တည်ဆောက်ပေးရန်	မ (✓) ကျား(✓)			
	၂		မ () ကျား()			
	၃		မ () ကျား()			
	၄		မ () ကျား()			
	၅		မ () ကျား()			
ပညာရေး	၁		မ () ကျား()			
	၂		မ () ကျား()			
	၃		မ () ကျား()			
	၄		မ () ကျား()			
	၅		မ () ကျား()			
အခြား	၁	ကျေးရွာအဝင်လမ်းများလမ်းမီး ရရှိရန်	မ (✓) ကျား()			
	၂		မ () ကျား()			
	၃		မ () ကျား()			
	၄		မ () ကျား()			
	၅		မ () ကျား()			

ဦးစားပေးလုပ်ငန်း အကျဉ်းချုပ်ဇယား

စဉ်	လုပ်ငန်းအမည်	ဦးစားပေး အဆင့်	အဆိုပြုသူ (ကျား)	အဆိုပြုသူ (မ)	အဆိုပြုသူ (ကျား+မ)	မှတ်ချက်
၁။	ခန်းမဆောင်တည်ဆောက်ခြင်း	၁			✓	
၂။	အဝီစိတွင်းတူးခြင်း	၂			✓	
၃။	ရွာအဝင်လမ်းမီးတပ်ဆင်ခြင်း	၃			✓	
၄။	စာကြည့်တိုက်အတွင်းစာအုပ်များရရှိရန်	၄			✓	
၅။	စိုက်ပျိုးရေးနည်းပညာသင်တန်းများရရှိရန်	၅			✓	
၆။	အမျိုးသမီးများအလုပ်အကိုင်အခွင့် အလမ်းများ ရရှိရန်	၆		✓		
၇။	အမျိုးသမီးများအတွက်အိမ်တွင်းမှု လက်မှုနည်းပ ညာသင်တန်းများရရှိရန်	၇		✓		
၈။	ကျန်းမာရေးဆေးပေးခန်းများ ကိုနီးစပ်ရာတွင်ဖွင့်လှစ်ပေးရန်			✓		
၉။						
၁၀။						
၁၁။						
၁၂။						
၁၃။						

ပါဝင်ဆွေးနွေးသူ

ကျား -၄

မ -၄

မှတ်တမ်းတင်သူ

အမည် - ဒေါ်အိအိထွန်း

ရာထူး - လူထုစည်းရုံးရေးမှူး

ကျေးရွာဖွံ့ဖြိုးရေးအစီအစဉ်ဆောင်ရွက်မှုမှတ်တမ်းဓာတ်ပုံများ

