

ပြည်ထောင်စုသမ္မတမြန်မာနိုင်ငံတော်အစိုးရ
စိုက်ပျိုးရေး၊ မွေးမြူရေးနှင့်ဆည်မြောင်းဝန်ကြီးဌာန
ကျေးလက်ဒေသဖွံ့ဖြိုးတိုးတက်ရေးဦးစီးဌာန
လွိုင်ကော်-ရှားတောမြို့နယ်



လူထုဗဟိုပြုစီမံကိန်း

National Community Driven Development Project



ကျေးရွာဖွံ့ဖြိုးရေးအစီအစဉ် (၂၀၁၉-၂၀၂၀)
Village Development Plan(VDP)
လွိုင်ကော်မြို့နယ်၊ တီးလုံ ကျေးရွာအုပ်စု၊ ဒေါ်ခဲ ကျေးရွာ

မာတိကာ

အကြောင်းအရာ	စာမျက်နှာ
၁။ မြို့နယ်ပြင်မြေပုံ	၃
၂။ အုပ်စုမြေပုံ	၄
၃။ အုပ်စုတွင်ပါဝင်သောကျေးရွာများစာရင်း	၅
၄။ ကျေးရွာသမိုင်းကြောင်း (ကျေးရွာအခြေခံအချက်အလက်များ)	၆
၅။ လူထုပူးပေါင်းပါဝင်သောလူမှုဆန်းစစ်ခြင်းနှင့်အကဲဖြတ်ခြင်းလုပ်ငန်းစဉ် (PSA/PRA) အကျဉ်းချုပ်ဇယား	၇
၆။ လူမှုရေးနှင့်အရင်းအမြစ်ပြင်မြေပုံ	၈
၇။ လူမှုရေးနှင့်အရင်းအမြစ်ပြင်မြေပုံသုံးသပ်ချက်	၉
၈။ ဥစ္စာနေကြွယ်ဝမှုအဆင့်သတ်မှတ်ချက်ပြပုံ	၁၀
၉။ ဥစ္စာနေကြွယ်ဝမှုအဆင့်သတ်မှတ်ချက်ဇယားသုံးသပ်ချက်	၁၁
၁၀။ ရာသီခွင်ပြဇယား	၁၂
၁၁။ ရာသီခွင်ပြဇယားသုံးသပ်ချက်	၁၃
၁၂။ အရင်းအမြစ်အသုံးပြုမှုနှင့်ထိန်းချုပ်မှု	၁၅
၁၃။ အရင်းအမြစ်အသုံးပြုမှုနှင့်ထိန်းချုပ်မှုသုံးသပ်ချက်	၁၆
၁၄။ ပင့်ကူအိမ်ပြပုံ (ကျား၊မ)	၁၇
၁၅။ ပင့်ကူအိမ်သုံးသပ်ချက် (ကျား၊မ)	၁၈
၁၆။ အဖွဲ့အစည်းချိတ်ဆက်မှုပြပုံ	၂၀
၁၇။ အဖွဲ့အစည်းချိတ်ဆက်မှုပြပုံသုံးသပ်ချက်	၂၁
၁၈။ ကော်မတီဝင်များစာရင်း	၂၂
၁၉။ ကျေးရွာအချက်အလက်များ (ပုံစံ-၁)	၂၄
၂၀။ စီမံကိန်းအချိန်ဇယား (ပုံစံ-၂)	၂၇
၂၁။ ကျေးရွာဖွံ့ဖြိုးရေးဦးစားပေးအစီအစဉ် (ပုံစံ-၃)	၂၉
၂၂။ အစည်းအဝေးမှတ်တမ်းများ	၃၇
၂၃။ ကဏ္ဍအလိုက်ဦးစားပေးဖွံ့ဖြိုးရေးလုပ်ငန်းစဉ်များ	၃၈
၂၄။ ဦးစားပေးလုပ်ငန်းများရွေးချယ်ခြင်းဇယား	၄၀
၂၅။ ကျေးရွာဖွံ့ဖြိုးရေးအစီအစဉ်ဆောင်ရွက်မှုမှတ်တမ်းဇယား	၄၁

လွိုင်ကော်မြို့နယ်မြေပုံ

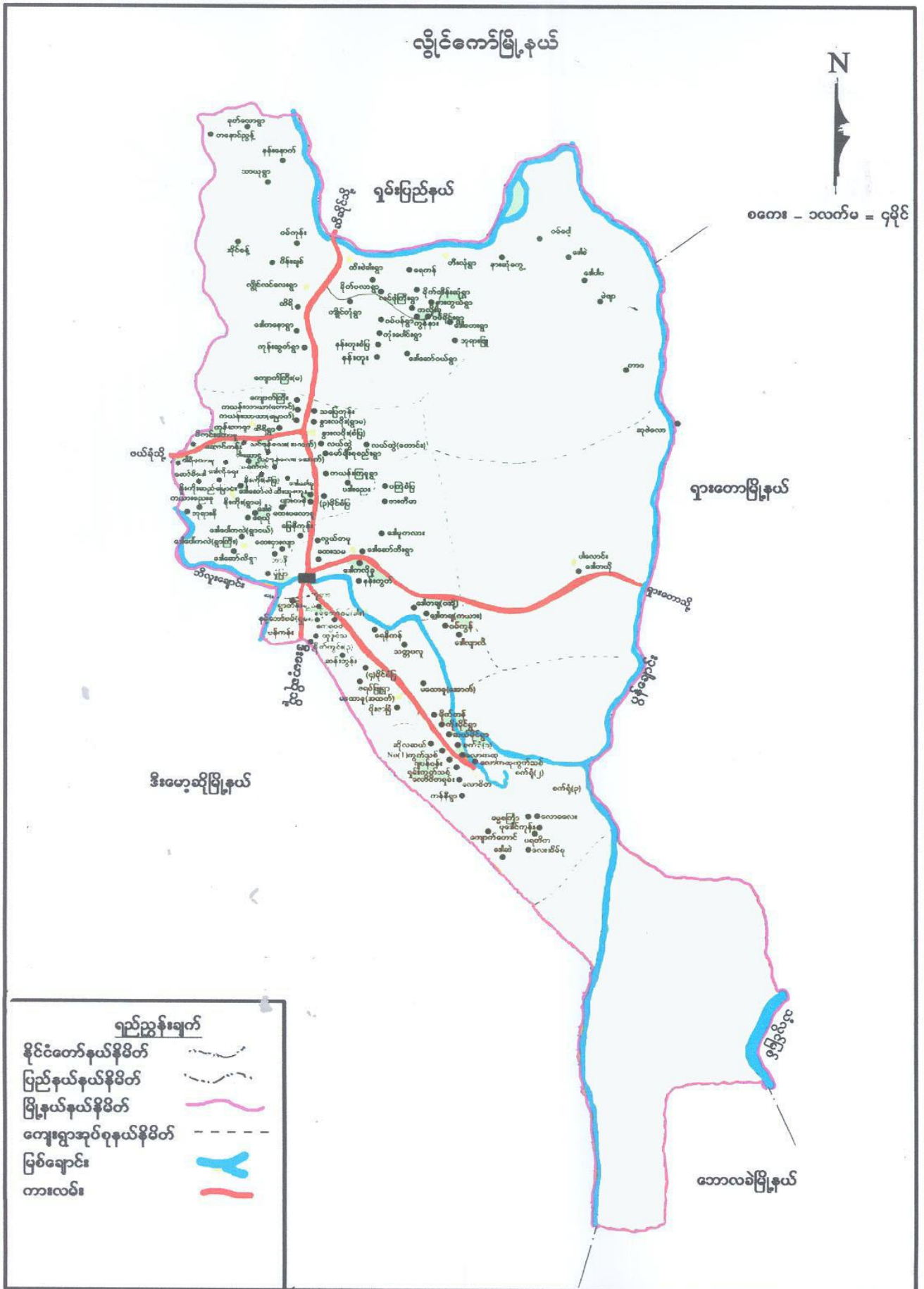

ကျေးရွာအုပ်စုမြေပုံ

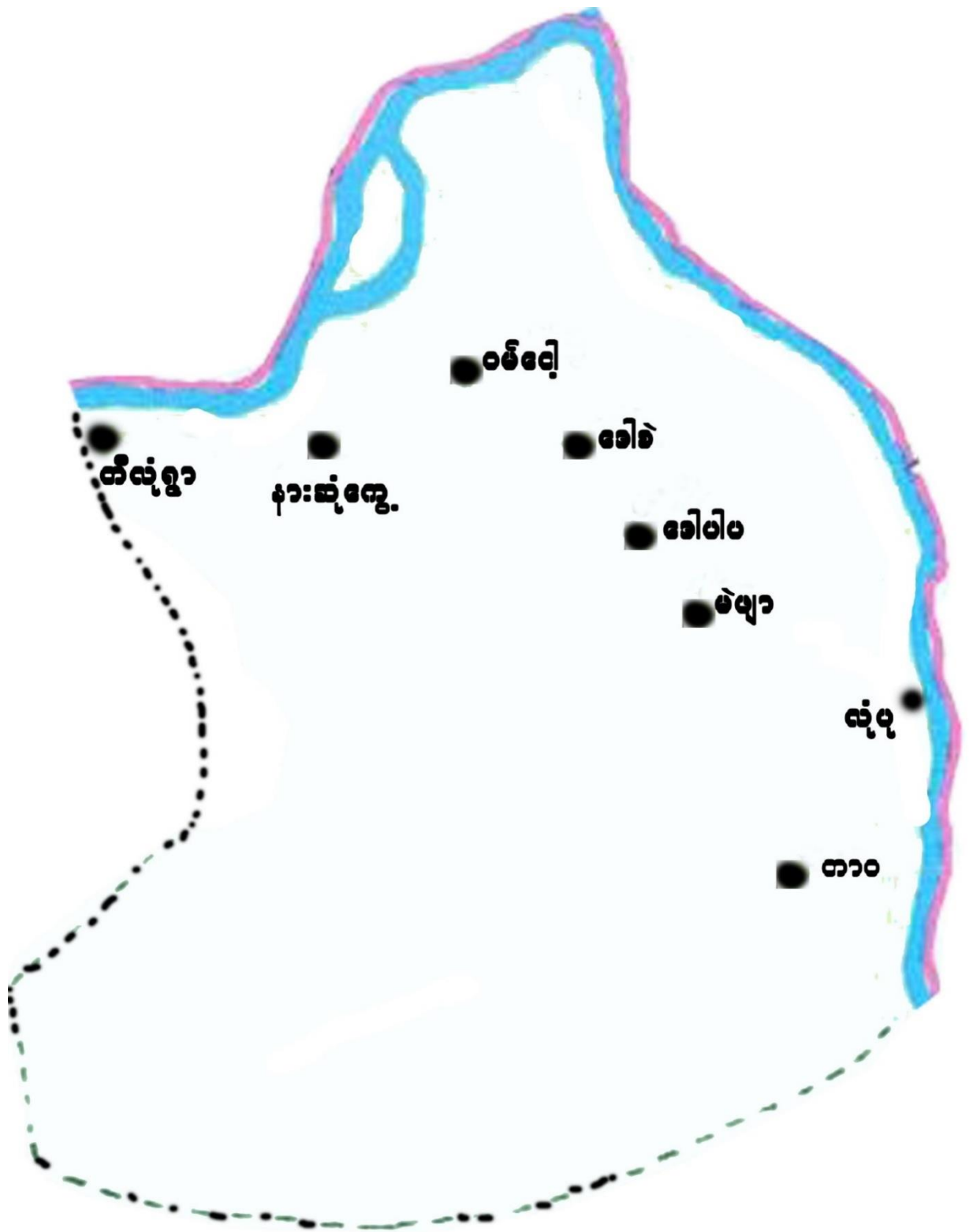

ကျေးရွာအုပ်စုတွင်ပါဝင်သောကျေးရွာများစာရင်း

စဉ်	ကျေးရွာအုပ်စုအမည်	ကျေးရွာအမည်	မှတ်ချက်
၁။	တီးလုံအုပ်စု	တီးလုံ	
၂။	တီးလုံအုပ်စု	နားဆုံကွေ့	
၃။	တီးလုံအုပ်စု	ဒေါစဲ	
၄။	တီးလုံအုပ်စု	ဝမ်ငေါ့	
၅။	တီးလုံအုပ်စု	ဒေါပါပါး	
၆။	တီးလုံအုပ်စု	တာဝ	
၇။	တီးလုံအုပ်စု	မဲဖျာ	
၈။	တီးလုံအုပ်စု	လုံပု	

လူထုဗဟိုပြုစီမံကိန်းမှလူထုပူးပေါင်းပါဝင်သောနည်းဖြင့်စတုတ္ထနှစ်စီမံကိန်းမိတ်ဆက်အစည်းအဝေး

(၂၀၁၉-၂၀၂၀) ခုနှစ်

ကျေးရွာအုပ်စုအမည် - တီးလုံအုပ်စု

ကျေးရွာအမည် - ဒေါ်စဲ

ရက်စွဲ - ၂၄.၉.၂၀၁၉

၁။ကျေးရွာသမိုင်းကြောင်း

ဒေါ်စဲကျေးရွာကို(၁၉၈၀)ခုနှစ်တွင် အိမ်ခြေ(၈)အိမ်၊လူဦးရေ(၄၀)ဦးဖြင့် စတင်တည်ထောင်ခဲ့သည်။ (၁၉၈၁)ခုနှစ်တွင် မူလတန်းစာသင်ကျောင်းဆောင်နှင့် ဘုရားကျောင်းဆောင်တစ်ဆောင်ကို ဆောက်လုပ်ခဲ့ကြသည်။ (၁၉၉၀)ခုနှစ်တွင်အိမ်ခြေ(၅၀)လူဦးရေ (၁၅၀)ဦးရှိပါသည်။ (၁၉၉၄)ခုနှစ်တွင် စစ်ကြောင်းများ ဝင်ရောက်ခဲ့သည်။ (၁၉၉၈)ခုနှစ်တွင် မိုးခေါင်ရေရှားသောကြောင့် စားဝတ်နေရေးအလွန်ကြပ်တည်းကြသည်။ (၂၀၀၀)ခုနှစ်တွင်နယ်မြေအေးချမ်းမှုမရှိသောကြောင့်အိမ်ခြေ(၅)အိမ်ခန့်မှ အပ ကျန်အိမ်ခြေများအားလုံး ထွက်ပြေးတိမ်းရှောင်ခဲ့ကြသည်။ (၂၀၀၁)ခုနှစ်တွင် အိမ်ခြေ(၃၅)အိမ်ပြန်လည်အခြေချနေထိုင်ကြသည်။(၂၀၀၃)ခုနှစ်တွင်နယ်မြေအေးချမ်းမှုမရှိသောကြောင့် အိမ်ခြေ(၅)အိမ်မှ အပ ကျန်အိမ်ခြေများ အားလုံး ထွက်ပြေး တိမ်းရှောင်ခဲ့ကြသည်။ (၂၀၀၃)ခုနှစ်တွင် မီးဘေးကြောင့် အိမ်ခြေ(၂၈)လုံး မီးလောင်ပျက်စီး ခဲ့ရသည်။ ၎င်းအိမ်ထောင်စုများကို လွိုင်ကော်ဂရုကာ အဖွဲ့မှ ထောက်ပံ့ကူညီခဲ့သည်။ အစိုးရတပ်မတော် (၅၃၀)တပ်ရင်းမှလည်း ထောက်ပံ့ကူညီခဲ့ပါသည်။ (၂၀၀၄)ခုနှစ်တွင် (Care Myanmar) အဖွဲ့ဝင်ရောက်လာပြီးစိုက်ပျိုးရေးနှင့်မွေးမြူရေးများ ထောက်ပံ့ခြင်းနှင့် (၂၀၀၆)ခုနှစ်တွင် ရေလှောက်ကန်(၄)လုံးဆောက်လုပ်ပေးခဲ့ပါသည်။ (၂၀၀၆) ခုနှစ်တွင် ကိုယ်ထူကိုယ်ထမှုကြိုကျောင်းဆောက်လုပ်ခဲ့ကြသည်။ (၂၀၀၃)ခုနှစ် အတွင်း၌ပြည်ထောင်စုအစိုးရနှင့် World Vision တို့ပူးပေါင်းကာ မူလတန်းကျောင်းဆောင်သစ် တစ်ဆောင် ဆောက်လုပ်ခဲ့ကြသည်။

(၂၀၀၉)ခုနှစ်တွင် မီးရရှိရေးအတွက်ကြံ့ခိုင်ရေးအဖွဲ့ မှခိုင်နမ့်ထောက်ပံ့ခဲ့ပါသည်။ (၂၀၁၀)ခုနှစ်တွင် ကယားဖူးအဖွဲ့ဝင်ရောက်လာပြီး ကျေးရွာရေရရှိရေးလုပ်ငန်းလုပ်ဆောင်နိုင်ခဲ့ကြသည်။ (၂၀၁၁)ခုနှစ်တွင် (IRC) အဖွဲ့မှစာသင်ကျောင်းအတွက် မိုးရေလှောင်ကန်၊ သဲရေစစ်အိုးများနှင့် ရေပေါက်ပြုပြင်ခြင်းများ ပြုလုပ်ပေးခဲ့သည်။(၂၀၁၃)ခုနှစ်တွင်ဂျပန်မှဆိုလာမီးအသေးစားထောက်ပံ့မှုများရရှိခဲ့သည်။ (၂၀၁၄)ခုနှစ်တွင်DRC အဖွဲ့မှ ကျေးရွာလူထုနှင့်ပူးပေါင်းကာ လူငယ်ခန်းမဆောင်တစ်ဆောင် ဆောက်လုပ်ပြီးစီးခဲ့သည်။ (၂၀၁၅)ခုနှစ်တွင် အစိုးရကျေးလက်ဖွံ့ဖြိုးရေးမှ အိမ်ခြေအားလုံးကိုဆိုလာမီးများ ထောက်ပံ့ပေးခဲ့သည်။ (၂၀၁၆)ခုနှစ်တွင် မြစ်မီးရောင်စီမံကိန်းဝင်ရောက်ခဲ့သည်။ ယခုနှစ်စီမံကိန်းစက်ဝန်းတွင် ကောက်ခံသော အချက်အလက်များအရ ဒေါ်စဲကျေးရွာအိမ်ခြေ(၉၁)အိမ်၊ လူဦးရေ (၄၈၆)ဦးရှိပါသည်။ (၂၀၁၇)ခုနှစ်တွင် ကျေးလက်ဗဟိုပြုလူထုစီမံကိန်း(CDD)မှမူကြိုကျောင်းဆောင်ဆောက်လုပ်ပေးခဲ့ပြီးကျေးလက်ဒေသဖွံ့ဖြိုးမှု အကျိုးပြုအသင်း(RDA)မှလည်းကောင်း မူကြိုကျောင်း၏ခြံစည်းရိုးကို အုတ်တိုင်သံဇကာဖြင့် ကျေးရွာလူထုများနှင့်ပူးပေါင်းကာ လုပ်ဆောင်သွားပါသည်။

မှတ်တမ်းတင်သူ

အမည်-ဦးလိဖဲ

ရာထူး - လူထုစည်းရုံးရေးမှူး

လူထုပူးပေါင်းပါဝင်သောလူမှုဆန်းစစ်ခြင်းနှင့်အကဲဖြတ်ခြင်းလုပ်ငန်းစဉ် (PSA/PRA) အကျဉ်းချုပ်ဇယား

စဉ်	အကြောင်းအရာ	ရက်စွဲ	ဦးတည်အုပ်စု	တက်ရောက်သူ			အဓိကဆွေးနွေးချက်များ
				ကျား	မ	ပေါင်း	
၁	လူမှုရေးအရင်းအမြစ်ပြ မြေပုံ (social Map/Resource Map)	၂၄.၉.၂၀၂၀	ရပ်မိ၊ရပ်ဖ ကော်မတီဝင်များ	၄၇	၃၂		အိမ်အမျိုးအစားများ၊အခြေခံ အဆောက်အဦများ၊လမ်းပန်း ဆက်သွယ်ရေးအခြေအနေ၊ လယ်ယာမြေ၊မြစ်ချောင်း၊ ရေတွင်းရေကန်သစ်တောများ
၂	ဥစ္စာနေကြွယ်ဝမှု အဆင့်သတ်မှတ်ချက် (Wealth Ranking)	၂၄.၉.၂၀၂၀	ချမ်းသာ၊ အလယ်အလတ်၊ နွမ်းပါးအုပ်စု	၄၇	၃၂	၇၉	ကျေးရွာလူမှုစီးပွားအုပ်စုများ၊ ခွဲခြားသတ်မှတ်နိုင်ရေးအတွက် အခြေခံစံနှုန်းများသတ်မှတ်ခြင်း ကျေးရွာသားများနှင့်အများသ ဘောတူခွဲခြားသတ်မှတ်ခြင်း
၃	ပိုင်ဆိုင်မှုသုံးသပ်ခြင်း	၂၄.၉.၂၀၂၀	ကော်မတီဝင်၊ အမျိုးသမီး၊ အမျိုးသားများ	၄၇	၃၂	၇၉	အမျိုးသမီး နှင့် အမျိုးသားများပိုင်ဆိုင်ပြီးထိန်းချုပ် ထားသည့် ပိုင်ဆိုင်မှု(သို့) အရင်းအမြစ် များကိုသုံးသပ်ခြင်း
၄	ရာသီခွင်ပြကွဲဒီဇိုင်း Seasonal Calender	၂၄.၉.၂၀၂၀	ကော်မတီဝင်၊ အမျိုးသမီး၊ အမျိုးသားများ	၄၇	၃၂	၇၉	ရာသီဥတု၊စိုက်ပျိုးသီးနှံများ၊ လယ်ယာလုပ်ငန်းများ၊ဝင်ငွေ ထွက်ငွေ၊မွေးမြူရေးလုပ်ငန်းများ၊
၅	ပင့်ကူအိမ်ကွန်ယက် (Spider Web)	၂၄.၉.၂၀၂၀	အမျိုးသား၊ အမျိုးသမီးများ	၄၇	၃၂	၇၉	အမျိုးသား၊အမျိုးသမီးများတန်းတူ အခွင့်အရေးရရှိမှုနှင့်မရရှိသည့်အ ကြောင်းအရင်းများ
၆	အဖွဲ့အစည်းချိတ်ဆက် ပုံ(Venn Diagram)	၂၄.၉.၂၀၂၀	ကျေးရွာလူမှုဖွံ့ဖြိုးရေး အဖွဲ့အုပ်ချုပ်ရေးအဖွဲ့၊ ကျေးရွာစီထောက်အဖွဲ့	၄၇	၃၈	၇၉	ကျေးရွာတွင်ရှိအဖွဲ့အစည်းများ နှင့်ဖွံ့ဖြိုးရေးလုပ်ငန်းအတွက် ချိတ်ဆက်ဆောင်ရွက်လုပ်ကိုင်မှု

ကျေးရွာ၏လူမှုရေးအရင်းအမြစ်ပြမြေပုံရေးဆွဲခြင်း

မြို့နယ် - လွိုင်ကော်

ကျေးရွာအုပ်စု-တီးလုံ

ကျေးရွာ- ဒေါစံ

ရက်စွဲ- ၂၄.၉.၂၀၁၉

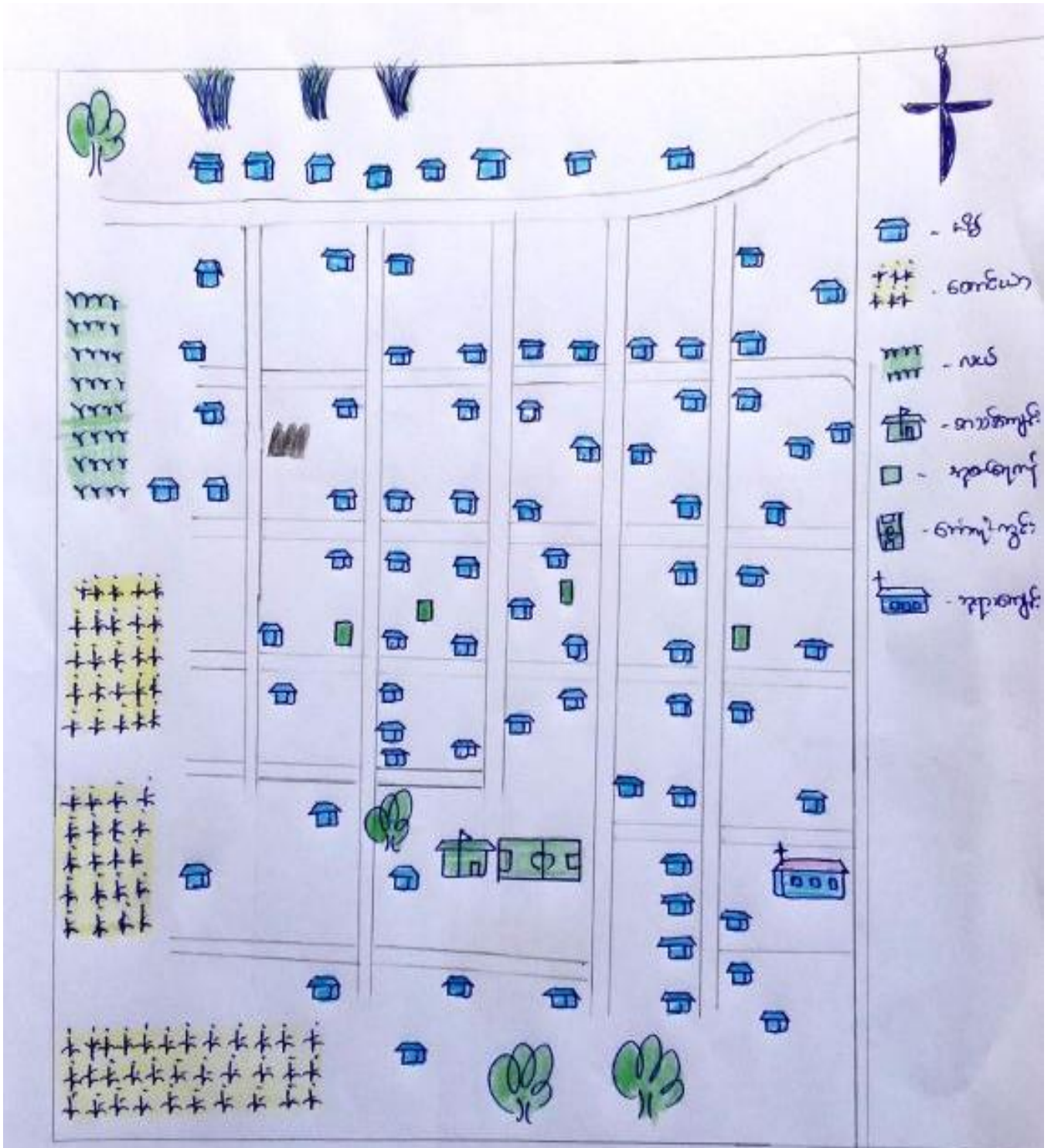

ပါဝင်ဆွေးနွေးသူ

မှတ်တမ်းတင်သူ

ကျား-၄၇

အမည် - ဦးလိမ့်

မ - ၃၂

ရာထူး - လူထုစည်းရုံးရေးမှူး

လူမှုရေးအရင်းအမြစ်ပြုပြင်ဆန်းစစ်ချက်

ဒေါ်စကျေးရွာသည် အိမ်ခြေစုစုပေါင်း (၉၂)အိမ်ရှိပါသည်။ ကျေးရွာတွင် အဓိကနေထိုင်သောလူမျိုးများမှာ - ကယား လူမျိုးများ သာဖြစ်ကြပါသည်။ ထိုနောက်ကျေးရွာတွင် အဓိကကိုးကွယ်သော ဘာသာမှာ- ရိုမန်ကက်သလစ် ဘာသာကို ကိုးကွယ်ကြပါသည်။ ကျေးရွာရှိအိမ်ထောင်စုအများစုမှာ စိုက်ပျိုးရေးကိုသာ လုပ်ကိုင်စားသောက်ကြပါသည်။ အဓိကစိုက်ပျိုးသော သီးနှံများမှာ စပါး၊ ပြောင်း၊ ပဲစဉ်း၊ ငှက်ပျော့နှင့် မြေပဲ စသည့် သီးနှံတို့ဖြစ်သည်။ တောင်ယာ၊ လယ်ယာများ ရှိသော်လည်း အချို့အိမ်ထောင်စုများမှာ တစ်နှစ်စားဝတ်နေရေး အတွက်ဖူလုံမရရှိပါ။ ထိုနောက် စိုက်ပျိုးရာသီများ ပြီးဆုံးသောအခါ ကြုံရာကျပန်း အလုပ်အကိုင်များကို လုပ်ကိုင်သူများအနည်းငယ်ရှိကြပါသည်။ ရာသီဥတုမမှန်ခြင်း၊ ပိုးကျခြင်း၊ ကျောင်းနေကလေးအရွယ်များ များပြားခြင်း တို့ကြောင့် တချို့အိမ်ထောင်စုများမှာ စားဝတ်နေရေး အနည်းငယ် ခက်ခဲလျက်ရှိကြပါသည်။

ဒေါ်စကျေးရွာတွင် ဘုရားကျောင်း၊ မူကြိုကျောင်း၊ စာသင်ကျောင်း၊ ရေလှောင်ကန်၊ နှင့်လမ်း စသော အရင်းအမြစ်များရှိပါသည်။ ကျေးရွာတွင် (KNPP) ဆေးခန်းလည်းတည်ရှိပါသည်။ ရေပိုက်သွယ်တန်းခြင်းများ အနည်းငယ် ပျက်ဆီးမှုရှိနေပြီး အိမ်ခြေများပြားလာခြင်း၊ လူဦးရေ များပြားလာခြင်းကြောင့် ရေမလုံလောက်ခြင်း အခက်အခဲပြဿနာကို ရင်ဆိုင်နေရပါသည်။ ဒေါ်စကျေးရွာတွင် ကလေးများပြားလာခြင်းကြောင့် ကျောင်းသူ/ ကျောင်းသားများပြားလာပြီး စာသင်ကျောင်းခန်းမလုံလောက်၍ ကိုယ်ထူကိုယ်ထဖြင့် အမိုးထရံဖြင့်ဆောက်လုပ်ပြီး ပညာရေးသင်ကြားနေရပါသည်။ စာသင်ကျောင်းတွင်လည်း ကျောင်းသူ/သားအတွက်လုံလောက်မှုမရှိပါ။ ထို့နောက် ကျေးရွာတွင် စာသင်ကျောင်းခြံစည်းရိုးမရှိခြင်းကြောင့် ကျောင်းအတွင်းသို့ ကျွဲ၊ နွားများဝင်ရောက်ကာ ကလေးလုံခြုံမှု မရှိချေ။ ကျေးရွာလမ်းများမှာ- မြေသားလမ်း များသာဖြစ်သောကြောင့် မိုးရာသီတွင် သွားလာရ ခက်ခဲကာ နွေရာသီ တွင်လည်း ဖုန်းများထူထပ်လျက် ရှိပါသည်။

လူမှုရေးအရင်းအမြစ်ပြုပြင်ဆွေးနွေးသုံးသပ်ချက်များအရ ကျေးရွာတွင် လိုအပ်လျက်ရှိသော အခြေခံ အဆောက်အအုံ ဖွံ့ဖြိုးတိုးတက်ရေးလုပ်ငန်းများမှာ-

- (၁) စာသင်ကျောင်းခြံစည်းရိုးပြုလုပ်ခြင်း
- (၂) ရွာတွင်းကျောက်ချောလမ်းခင်းရန်
- (၃) ကျောင်းဆောင်ထပ်မံဝန်းချဲ့ခြင်း
- (၄) ရေစစ်ကန် အသစ်တစ်လုံးထပ်ဆောက်ရန် စသည့် လုပ်ငန်းများ လိုအပ်လျက်ရှိသည်ဟု သုံးသပ်ဆွေးနွေး ခဲ့ကြ ပါသည်။

ဥစ္စာနေအဆင်ခွဲခြားမှုစံနှုန်းပုံစံ

မြို့နယ် -လွိုင်ကော်၊

ကျေးရွာအုပ်စု-တီးလုံ၊

ကျေးရွာ-ဒေါစဲ၊

ရက်စွဲ- ၂၄.၉.၂၀၁၉

အမျိုးအစား	သတ်မှတ်ချက်/ညွှန်းကိန်းများ	အိမ်ထောင်စု အရေအတွက်	ရာခိုင်နှုန်း
ချမ်းသာ	ပျဉ်ထောင်၊တိုက်အိမ်၊လယ်ဧက(၅)ဧက၊ ဆိုင်ကယ်ရို၊ ကား၊ ထော်လဂျီ၊ ဝက်မွေးမြူ၊ ဆန်စက်ရို၊ ကလေးများ အထက်တန်းကျောင်းထားနိုင်။	၂၀အိမ်	၂၂%
အလယ်အလတ်	ပျဉ်ထောင်အိမ်၊ လယ်(၂)ဧကနှင့်အထက်၊ ဆိုင်ကယ်ရို၊ ကိုင်းရှည်စက်၊ ဝက်၊ ကြက်၊ မွေးမြူကလေးများ၊ အလယ်တန်းထိကျောင်းထားနိုင်။	၅၂အိမ်	၅၆%
အဆင်မပြေ	ဝါး(သက်ကယ်မိုး)၊လယ်မရှိ၊ယာမရှိ၊တောင်ယာရှိ ဝက်အချို့၊မွေးမြူအရက်ချက်ခြင်း၊နေ့စားလိုက်ခြင်း၊ ကလေးများမူလတန်းကျောင်းထားနိုင်။	၂၀အိမ်	၂၂%
စုစုပေါင်းအိမ်ထောင်စု		၉၂အိမ်	၁၀၀ %

ပါဝင်ဆွေးနွေးသူ

ကျား-၄၇

မ -၃၂

မှတ်တမ်းတင်သူ

အမည် - ဦးလိဖဲ

ရာထူး - လူထုစည်းရုံးရေးမှူး

ဥစ္စာနေကြွယ်ဝမှုဆန်းစစ်ချက်

ဒေါ်စကျေးရွာတွင် ဥစ္စာနေသုံးသပ်ချက်အနေဖြင့်အဓိကအားဖြင့် အဆင့်(၃)ဆင့်သတ်မှတ် ထားပါသည်။ ၎င်းတို့မှာ ချမ်းသာအဆင့်၊ အလယ်အလတ်အဆင့်နှင့် အဆင်မပြေသောအဆင့် တို့ဖြစ်ပါသည်။ ချမ်းသာအဆင့်ဟု သတ်မှတ်ခြင်းမှာ-ပိုင်ဆိုင်မှုအနေဖြင့် ပျဉ်ထောင်အိမ်၊တိုက်အိမ်၊ လယ်ဧက(၅) ဧကအထက်၊ ဆိုင်ကယ်၊ ကား၊ ထော်လာဂျီ၊ ဆန်စက်၊ ဝက်မွေးမြူခြင်းနှင့်ကလေး များအထက် တန်းကျောင်း ထားနိုင်သူအဖြစ်သတ်မှတ်ထားသည်။ ထို့နောက် စိုက်ပျိုးရန် လယ်ယာမြေများရှိသောကြောင့် ဝင်ငွေများပုံမှန် ရှိကာ တစ်နှစ်ပတ်လုံး စားဝတ်နေရေး လုံလောက်ကာ အဆင်ပြေလျက်ရှိပါသည်။ ဒေါ်စကျေးရွာ၏ ချမ်းသာ အဆင်ပြေသောအဆင့်တွင် အိမ်ခြေအားဖြင့် (၂၀) အိမ်ခြေရှိကာ ရာခိုင်နှုန်းအားဖြင့် (၂၂ %) ရှိပါသည်။

အလယ်အလတ်အဆင့်တွင် ပိုင်ဆိုင်မှုများအနေဖြင့် နေထိုင်သောအိမ်မှာ ပျဉ်ထောင်အိမ်၊ လယ်(၂)ဧကအထက်၊ ဆိုင်ကယ်၊ ကိုင်းရှည်စက်၊ ဝက်နှင့်ကြက်မွေးမြူပြီး၊ ကလေးများကို အလယ်တန်းထိကျောင်းထားနိုင်သူများဖြစ်ကြပါသည်။ ထိုနောက်စိုက်ပျိုးရန် လယ်ဧကအနည်းငယ်ရှိကာ စားဝတ်နေရေး ဖူလုံမှုအသင့်သင့် ရှိလျက် ရှိပါသည်။ အလယ် အလတ်အဆင့်တွင် အိမ်ခြေအားဖြင့် (၅၂)အိမ်ရှိကာ ရာခိုင်နှုန်းအားဖြင့် (၅၆%) ရှိပါသည်။

အဆင်မပြေသောအဆင့်တွင် အိမ်ခြေအားဖြင့်(၂၀)အိမ်ခြေရှိကာ ရာခိုင်နှုန်းအနေဖြင့် (၂၂%) ရှိပါသည်။ ပိုင်ဆိုင်မှုများအနေဖြင့် ဝါးသက်ကယ်မိုးဖြင့်သာနေထိုင်ပြီး လယ်များလည်းပိုင်ဆိုင်ခြင်းမရှိပါ။ တောင်ယာ အနည်းငယ် သာရှိပြီး အရက်ချက်ခြင်း၊ ကြံရာကျပန်းများကိုသာ လုပ်ကိုင်ရပြီး မိသားစုတွင်လည်း ကျောင်းနေကလေးငယ်များ များပြားနေခြင်းတို့ကြောင့်ဖြစ်သည်။ စားဝတ်နေရေးမှာလည်း တစ်နှစ်ပတ်လုံး အခက်အခဲများရှိနေပါသည်။

အဆင်မပြေခြင်းအကြောင်းရင်းများမှာ-လုပ်ကိုင်စားသောက်ရန် လယ်ယာမြေမရှိခြင်း ပညာရေးကို ဆုံးခန်းတိုင် မသင်ယူရခြင်း၊ သားဆက်ခြားခြင်းကဲ့သို့ ကျန်းမာရေး အသိပညာကို နားမလည်သဖြင့် ကလေးများခြင်း၊ ရာသီဥတု မမှန်မကန်ဖြစ်ခြင်းတို့ကြောင့် သီးနှံများအထွက် နှုန်းနည်းခြင်းတို့ကြောင့် ဖြစ်ပါသည်။ ထိုနောက် ကျေးရွာ အတွင်း အလုပ်အကိုင်အခွင့်အလမ်းများ နည်းပါးခြင်းနှင့် သက်မွေးဝမ်း ကျောင်းပညာ ရပ်များမရှိခြင်းတို့ကြောင့် ဖြစ်သည်

ပါဝင်ဆွေးနွေးသူ

ကျား-၄၇

မ -၃၂

မှတ်တမ်းတင်သူ

အမည် - ဦးလိဖဲ

ရာထူး - လူထုစည်းရုံးရေးမှူး

ရာသီခွင်ပြကွဲဒီနံ (ဇန်နဝါရီလ ၅)

အကြောင်းအရာ	တန်ခူး ၄	ကဆုန် ၅	နယုန် ၆	ဝါဆို ၇	ဝါခေါင် ၈	တော်သလင်း ၉	သီတင်းကျွတ် ၁၀	တန်ဆောင်မုန်း ၁၁	နတ်တော် ၁၂	ပြာသို ၁၃	တပို့တွဲ ၁၄	တပေါင်း ၁၅
ရာသီဥတု												
စိုက်ပျိုးရေး	တောယာ ခွတ် →	မိုက်ပျိုး ← အေး →	မိုက်ပျိုး ← အေး →	မိုက်ပျိုး ← အေး →		ပုန်းခွတ်		ပုန်းခွတ် ← အေး →				တောယာ ခွတ် ←
ပင်ဋေ/ထွက်ဋေ	၁	၁	၁	၁	၁	၁	၁	၁	၁	၁	၁	၁
ကျန်းမာရေး					အပူ ရောင်	အပူ ရောင်		အပူ ရောင်	အပူ ရောင်			
ပွဲလမ်းသဘင်				ပွဲလမ်း သဘင်		ပွဲလမ်း သဘင်		ပွဲလမ်း သဘင်	ပွဲလမ်း သဘင်			
သောက်သုံးရေ ရရှိမှု												
အစားအစာဖူလုံမှု												

ပါဝင်ဆွေးနွေးသူ
ကျား- ၆
မ- ၂

မှတ်တမ်းတင်သူ
အမည် -
ရာထူး -

ရာသီခွင်ပြုပြင်မှုအဖွဲ့အစည်းစစ်ချက်

ဒေါ်စန္ဒာမာရီ၏ ရာသီခွင်ပြုပြင်မှုအဖွဲ့အစည်းအားဖြင့် ကျေးရွာရှိ အိမ်ထောင်စုများသည် မိုးရာသီတွင် စိုက်ပျိုးရေးလုပ်ငန်းကို အဓိက အသက်မွေးဝမ်းကြောင်းပြုကြပါသည်။ စိုက်ပျိုးသော သီးနှံများမှာ စပါး၊ ပြောင်းနှင့် ပဲစင်းငုံ စသည့် သီးနှံများဖြစ်ပြီး မြေပဲကိုလည်း အနည်းငယ် စိုက်ပျိုးသော အိမ်ခြေများ ရှိကြသည်။ စိုက်ပျိုးသီးနှံများကို မေ၊ ဇွန်၊ ဇွန်လိုင်လများတွင် စိုက်ပျိုးပြီး အောက်တိုဘာ၊ နိုဝင်ဘာလတွင် ရိတ် သိမ်းလျက်ရှိပါသည်။ ပဲစင်းငုံကို ဇန်နဝါရီ၊ ဖေဖော်ဝါရီတွင် ရိတ်သိမ်းကြပါသည်။ စိုက်ပျိုးရေး သီးနှံများစိုက်ပျိုးချိန်တွင် အများ အားဖြင့်ထွက်ငွေများပြီး သီးနှံ ရိတ်သိမ်း ချိန်တွင် ဝင်ငွေအများဆုံးဝင်လျက် ရှိပါသည်။ ထွက်ငွေနှင့်ဝင်ငွေ ကိုနှိုင်းယှဉ်လျှင် ဝင်ငွေမှာ အနည်းငယ် သာပိုပါသည်။ ထို့နောက် စိုက်ပျိုးထားသော သီးနှံများကို အောက်တိုဘာလနှင့် နိုဝင်ဘာလများတွင် ပြန်လည် ရိတ်သိမ်း ကြပါသည်။ သီးနှံရိတ်သိမ်းရောင်းချ သောကြောင့် ဝင်ငွေအများဆုံးလများဖြစ်ကာ ထွက်ငွေများအနေဖြင့် အနည်းငယ် သာရှိပါသည်။

ဒေါ်စန္ဒာမာရီတွင် အဖြစ်များသောရောဂါများမှာ-ဝမ်းပျက်၊ ဝမ်းလျော့ ၊အအေးမိတုတ်ကွေး နှင့်နှာစေး ချောင်းဆိုးရောဂါများ အဖြစ်များလေ့ရှိကြပါသည်။ ဇွန်၊ ဇွန်လိုင် နှင့်ဩဂုတ်လ များတွင် ဌက်ဖျားရောဂါ၊ ဝမ်းပျက် ၊ဝမ်းလျော့၊ အအေးမိ တုတ်ကွေး ရောဂါများ အဖြစ်များလျက်ရှိကြပါသည်။ နှာစေးချောင်းဆိုး ရောဂါကို ဆောင်းရာသီ ကာလများ ဖြစ်ကြသော နိုဝင်ဘာလ ၊ဒီဇင်ဘာတွင် ဖြစ်လေ့ရှိပါသည်။

ကျေးရွာတွင် နှစ်စဉ်နှစ်တိုင်းကျင်းပလျက်ရှိသော ပွဲလမ်းသဘင်များမှာ မိခင်ပွဲ၊ ရိုးရာဒီးကူပွဲ၊ သံချိုင်းပွဲနှင့် ခရစ်မတ်ပွဲများဖြစ်သည်။ ဒီးကူပွဲကို ဩဂုတ်လနှင့် စက်တင်ဘာလများတွင်ကျင်းပပြုလုပ်ပြီး၊ မိခင်ဖခင်ပွဲကို ဇွန်လိုင်လ၊ သံချိုင်းပွဲကို နိုဝင်ဘာလများတွင်ပြုလုပ်ကြပါသည်။ ခရစ်မတ်ပွဲကို ဒီဇင်ဘာလ တစ်ရွာလုံးစည်းကာသိုက်မြိုက်စွာ ကျင်းပ ပြုလုပ်လျက် ရှိကြပါသည်။ သောက်သုံးရေကို တစ်နှစ်ပတ် လုံးရရှိသော်လည်း နွေရာသီနှင့် ဆောင်းရာသီကာလများတွင် လုံလောက်မှုများမရှိချေ။ သောက်သုံးရေမလုံလောက်ခြင်းမှာ - ကျေးရွာတွင်လူဦးရေများပြားလာခြင်း ရေပိုက်လိုင်းများ ပျက်စီးနေခြင်း တို့ကြောင့် ဖြစ်သည်။ အစာရေစာဖူလုံမှုများတွင်လည်း ရိတ်သိမ်းကာလများ ဖြစ်သော အောက်တိုဘာ၊ နိုဝင်ဘာ နှင့် ဒီဇင်ဘာလများတွင် ဖူလုံလျက်ရှိကြပါသည်။ မတ်နှင့် ဧပြီလများတွင် အလုပ်အကိုင်များ ရှားပါးခြင်း၊ သီးနှံများ မစိုက်ပျိုးရသောကြောင့် အစာရေစာရှားပါးလျက်ရှိကြပါသည်။

ပါဝင်ဆွေးနွေးသူ

ကျား-၄၇

မ - ၃၂

မှတ်တမ်းတင်သူ

အမည် - ဦးလိဖဲ

ရာထူး - လူထုစည်းရုံးရေးမှူး

အရင်းအမြစ်များသုံးစွဲမှု

ကျား	မ	ကျား/မ
ကိုင်းရှည် ဘောလုံးကွင်း ခြင်းလုံးကွင်း ထော်လာဂျီ ဆိုင်ကယ် နွားလှည်း	ယက်ကန်းစင် မီးဖိုချောင်	အိမ် မူကြိုကျောင်း ရေလှောင်ကန် လူငယ်ရိပ်သာ သစ်တော လမ်း ရေချောင်း သုသာန် စာသင်ကျောင်း တောင်ယာ၊လယ် ကား ထော်လာဂျီ ဆိုင်ကယ် နွားလှည်း စက်ဘီး

ပါဝင်ဆွေးနွေးသူ

ကျား-၄၇

မ -၃၂

မှတ်တမ်းတင်သူ

အမည် - ဦးလိဖဲ

ရာထူး - လူထုစည်းရုံးရေးမှူး

အရင်းအမြစ်များထိန်းချုပ်မှု

ကျား	မ	ကျား/မ
ကိုင်းရှည် မြက်ရှင်းစက် ကား ထော်လဂျီ အိမ် စာသင်ကျောင်း လူငယ်ရိပ်သာ ရေလှောင်ကန် မူကြိုကျောင်း ဘောလုံးကွင်း ခြင်းလုံးကွင်း နွားလှည်း	ယက်ကန်းစင်	သစ်တော လမ်း ရေချောင်း သုသာန် တောင်ယာ၊လယ် စက်ဘီး ဆိုင်ကယ်

ပါဝင်ဆွေးနွေးသူ

ကျား-၄၇

မ -၃၂

မှတ်တမ်းတင်သူ

အမည် - ဦးလိဖဲ

ရာထူး - လူထုစည်းရုံးရေးမှူး

ပိုင်ဆိုင်မှုဆန်းစစ်ချက်

ဒေါ်စကျေးရွာ၏ အရင်းအမြစ်သုံးစွဲမှုနှင့် ထိန်းချုပ်မှုများကို သုံးသပ်ခြင်းအားဖြင့် ဘောလုံးကွင်း၊ ကိုင်းရှည်စက်၊ ခြင်းလုံးကွင်း၊ ထော်လာဂျီ၊ ဆိုင်ကယ် နှင့် နွားလှည်းတို့ကို အမျိုးသားများကသာ အဓိကသုံးစွဲ အသုံးပြုကြပါသည်။ ထို့နောက် ယင်းပိုင်ဆိုင်မှုများ ပျက်စီးလျှင် အမျိုးသားများကသာ ပြုပြင်ရသောကြောင့် အမျိုးသားကသာ ပိုမိုထိန်းချုပ် ထားကြပါသည်။ အမျိုးသားများ ပိုင်ဆိုင်သော အရင်းအမြစ်များကို အမျိုးသမီး များ မထိန်းချုပ်နိုင်ခြင်းမှာ စက်ပျက်ပစ္စည်းများ ယိုယွင်းပျက်စီးလျှင် အမျိုးသမီးများ မပြုပြင်တတ်ခြင်းနှင့် လုပ်ငန်းခွင်များတွင် အမျိုးသမီးများသည် အားနွဲ့ကာ အချိန်များ ပိုမိုကုန်သောကြောင့်ဖြစ်သည်။

အမျိုးသမီးများအနေဖြင့် ယက်ကန်းစင်နှင့် မီးဖိုချောင် အသုံးအဆောင်များကိုသာ အသုံးပြု ထိန်းချုပ်လျက်ရှိကြပါသည်။ အမျိုးသမီးများ အသုံးပြုသောအရင်းအမြစ်များကို အမျိုးသားများ မထိန်းချုပ်ခြင်း မှာ - အမျိုးသားများက စားဝတ်နေရေးအတွက် အပြင်ထွက်ကာ ဝင်ငွေရှာနေရသောကြောင့်ဖြစ်သည်။ အမျိုးသမီးများ၏ အရင်းအမြစ်များကို အမျိုးသားများ ထိန်းချုပ်မည်ဆိုပါက ပိုမိုပျက်စီးသွားနိုင်ပါသည်။

ထို့နောက်ဒေါ်စကျေးရွာတွင် ကျောင်း၊ အိမ်၊ မူကြိုကျောင်း၊ ရေလှောင်ကန်၊ လူငယ်ရိပ်သာ၊ သစ်တော၊ လမ်း၊ ချောင်း ၊ သုသာန်၊ တောင်ယာနှင့်စက်ဘီးများကို အတူတကွသုံးစွဲကာ ထိန်းချုပ်ထားကြပါသည်။

အမျိုးသားများ အရင်းအမြစ်များကို ပိုမိုထိန်းချုပ်သုံးစွဲခြင်းမှာ အမျိုးသမီးများအနေဖြင့် ဦးဆောင်မှု အားနည်းခြင်း၊ အိမ်မှုကိစ္စရပ်များတွင်သာ အချိန်ကုန်နေခြင်းကြောင့်ဖြစ်သည်။

ပါဝင်ဆွေးနွေးသူ

ကျား-၄၇

မ - ၃၂

မှတ်တမ်းတင်သူ

အမည် - ဦးလိမဲ

ရာထူး - လူထုစည်းရုံးရေးမှူး

ပင့်ကူအိမ်သုံးသပ်ခြင်းပြပုံ

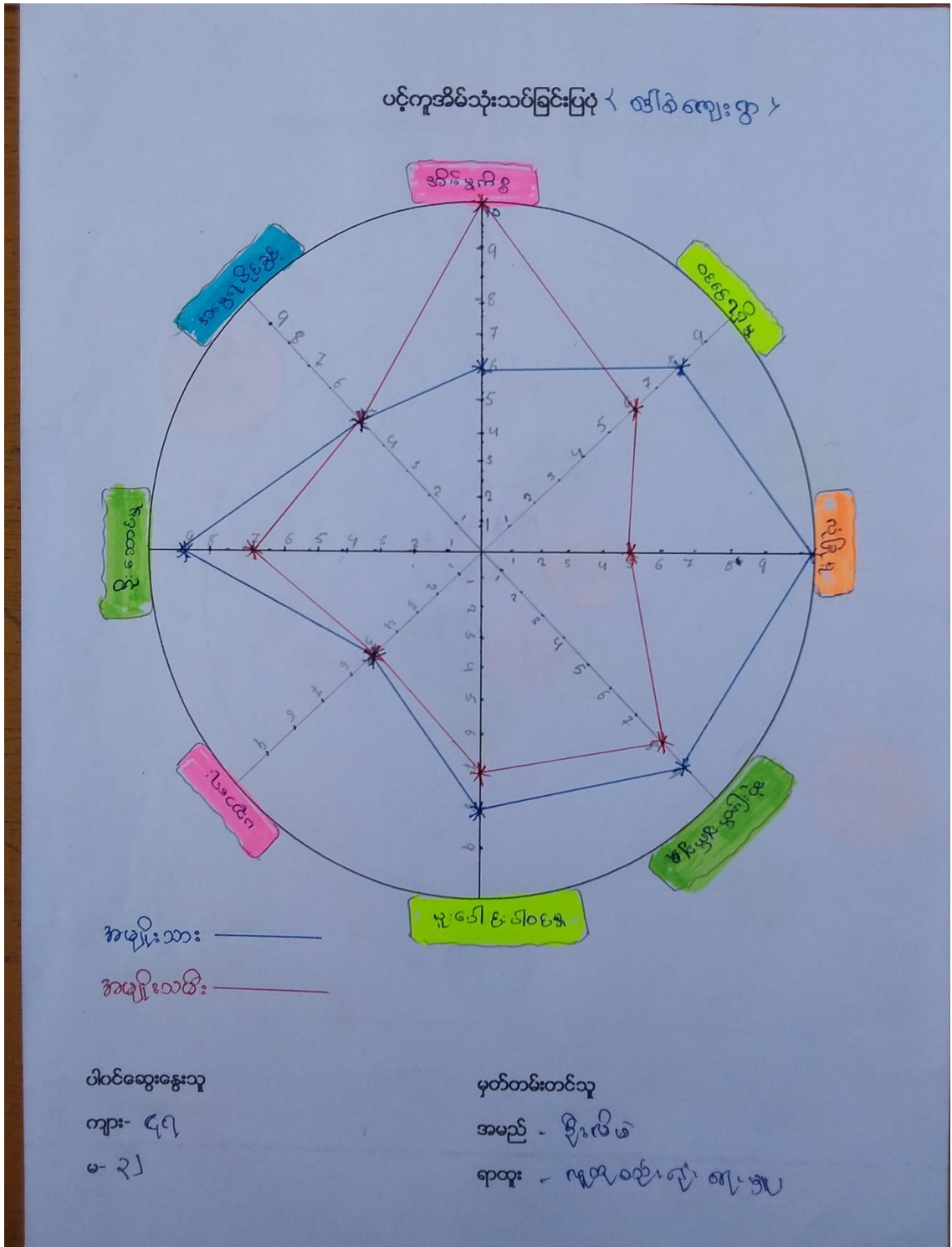

ပါဝင်ဆွေးနွေးသူ

ကျား- ၄၇

မ - ၃၂

17

မှတ်တမ်းတင်သူ

အမည် - ဦးလိမ့်

ရာထူး - လူထုစည်းရုံးရေးမှူး

ပင့်ကူအိမ်သုံးသပ်ချက်

ဒေါ်စကျေးရွာ၏ ပင့်ကူအိမ်သုံးသပ်ဆွေးနွေးချက်များအရ ဦးဆောင်နိုင်မှုတွင် အမျိုးသားများက အမျိုးသမီးများထက် ပိုမိုဦးဆောင်လျက်ရှိကြပါသည်။ ထို့နောက် ရပ်ရွာအစည်းအဝေးများနှင့် အရေးကြီး ကိစ္စရပ်များ၏ ဆုံးဖြတ်ပိုင်ခွင့်များတွင်လည်း အမျိုးသားကသာ ပိုမိုဆုံးဖြတ်ကြပါသည်။ ထိုသို့ ဦးဆောင်မှု များနှင့် ဆုံးဖြတ်ပိုင်ခွင့်များတွင် အမျိုးသမီးများ အားနည်းနေခြင်း ဘိုးဘွားတို့၏ ရှေးရိုးစွဲအယူအဆများနှင့် အမျိုးသားများကိုသာ ဦးစားပေးဆုံးဖြတ်ခွင့်ပေးခြင်း တို့ကြောင့်ဖြစ်သည်။ ထို့နောက် အဖွဲ့အစည်း များတွင်လည်း အမျိုးသမီးများ ပူးပေါင်းပါဝင်မှု အားနည်း နေခြင်းမှာ အမျိုးသမီးများ အနေဖြင့် ပြောရဲဆိုရဲ အားနည်းခြင်း၊ လူတောမတိုးခြင်းနှင့် ရှက်ကြောက်နေခြင်းတို့ကြောင့်ဖြစ်သည်။

ထို့နောက် လုံခြုံမှုများတွင်လည်း အမျိုးသားများကသာ ပိုမိုလုံခြုံလျက်ရှိကြပါသည်။ အမျိုးသမီး လုံခြုံမှုတွင် အားနည်းနေခြင်းမှာ ရှေးရိုးအယူအဆကြောင့် အမျိုးသမီးများတစ်ဦးတည်း အပြင်မထွက်ရ ဆိုသည့် မိဘများ၏ချုပ်နှောင်ထားခံရခြင်း၊ အမျိုးသမီးများသည် အားနွဲ့နေခြင်းနှင့် ညအချိန်တွင် အမျိုးသားများ ကသာ ပိုမိုသွားလာနိုင်ခြင်းတို့ ကြောင့်ဖြစ်သည်။

သို့သော်လည်း အိမ်မှုကိစ္စရပ်များတွင် အမျိုးသမီးများသည် အဆင့်(၁၀) တွင်ရပ်တည်နေကာ အမျိုးသားသည် အဆင့်(၆)တွင်သာ ရပ်တည်နေပါသည်။ထိုသို့ အမျိုးသမီးများအားသာခြင်းမှာ ကလေးများကို ကြည့်ရှုစောင့်ရှောက်ခြင်းနှင့်၊ မိသားစုစားရန် အစားအစာများကို ချက်ပြုတ်ရ သောကြောင့်ဖြစ်သည်။ အမျိုးသားများအားနည်းခြင်းမှာ မိသားစုစားဝတ်နေရေးအတွက် ငွေရှာဖွေခြင်း၊ ရပ်ဝေးသို့ သွားရောက်ပြီး အလုပ်လုပ်ခြင်း၊ မိသားစု၏ကျန်းမာရေး၊ ပညာရေး၊အခက်အခဲများကို ဖြေရှင်းနေခြင်းကြောင့် အိမ်မှုကိစ္စရပ် များတွင် အလွန်အားနည်းခြင်းဖြစ်ပါသည်။

ထို့နောက် အမွေရပိုင်ခွင့်နှင့် ပညာသင်ကြားပိုင်ခွင့်များတွင် အမျိုးသားနှင့် အမျိုးသမီးများသည် တန်းတူအဆင့်များတွင်ရပ်တည်နေကြပါသည်။ သို့သော်လည်း ဝင်ငွေရရှိမှုအပိုင်းများတွင် အမျိုးသားကသာ ပိုမိုဦးဆောင်လျက်ရှိကြပါသည်။ ထိုသို့ဖြစ်ခြင်းမှာ အမျိုးသမီးများအတွက် အလုပ်အကိုင် အခွင့်အလမ်းများ နည်းပါးနေခြင်းနှင့် အမျိုးသမီးများရရှိသော လုပ်အားခများကိုနည်းပါးခြင်းကြောင့်ဖြစ်သည်။

ထို့ကြောင့် အမျိုးသမီးများကို အသက်မွေးဝမ်းကျောင်းနှင့်ဆိုင်သော သင်တန်းများ၊ အမျိုးသမီး
စွမ်းရည်မြှင့် ပေးသောသင်တန်းများ၊ ဖွံ့ဖြိုးရေးလုပ်ငန်းများတွင်လက်တွဲခေါ်ဆောင်ခြင်းဖြင့် မိမိကိုယ်ကို
ယုံကြည်မှုရှိလာပြီး ကိုယ်ရည်ကိုယ်သွေးများ မြင့်တက်လာနိုင်မည်။

ပါဝင်ဆွေးနွေးသူ

ကျား-၄၇

မ -၃၂

မှတ်တမ်းတင်သူ

အမည် - ဦးလိဖဲ

ရာထူး - လူထုစည်းရုံးရေးမှူး

အဖွဲ့အစည်းချိတ်ဆက်မှု သုံးသပ်ချက်

ဒေါ်စကျေးရွာ၏ အဖွဲ့အစည်းများချိတ်ဆက်မှု ဆွေးနွေးသုံးသပ်ချက်များအရ ကျေးရွာတွင်းတွင် ဖွဲ့စည်းထားသော အဖွဲ့အစည်းများမှာ ကျေးရွာခေါင်းဆောင်၊ ဆယ်အိမ်မှူး၊ ရပ်မိရပ်ဖ၊ နှင့် ဘာသာရေးအသင်းအဖွဲ့များဖြစ်ကြသော သက်ထွေးအဖွဲ့၊ အမျိုးသမီးအဖွဲ့၊ လူငယ်အဖွဲ့၊ မြစ်မီးရောင်ကော်မတီ အဖွဲ့ဝင်နှင့် CDDကော်မတီအဖွဲ့ စသည့် အဖွဲ့များဖွဲ့စည်းထားလျက်ရှိကြပါသည်။ ကျေးရွာခေါင်းဆောင်နှင့် ရပ်မိရပ်ဖအဖွဲ့များသည် ကျေးရွာအတွင်းရှိပြဿနာကိစ္စရပ်များ ကြုံတွေ့ခဲ့ပါကကူညီဖြေရှင်းပေးရပါသည်။ ထိုနောက်ကျေးရွာဖွံ့ဖြိုးရေးလုပ်ငန်းစဉ်များနှင့် ကျေးရွာသာရေး၊နာရေး ကိစ္စဆွေးနွေးတိုင်ပင်ရာတွင်လည်း အလွန်အရေးပါသောအဖွဲ့ဖြစ်ပါသည်။ ထို့နောက် အမျိုးသမီးအဖွဲ့၊ လူငယ်အဖွဲ့နှင့် သက်ထွေးအဖွဲ့များသည် ဘာသာရေးနှင့် ပွဲလမ်းသဘင်များတွင် ပါဝင်ဦးဆောင်လျက်ရှိကြပါသည်။

ကျေးရွာပြင်ပမှ ဝင်ရောက်လာသောအဖွဲ့အစည်းများမှာ ကျေးလက်ဦးစီးဌာန၊ ကျေးလက်ကျန်းမာရေး RDA၊ IRC ။မြစ်မီးရောင်၊ လူထုဗဟိုပြုစီမံကိန်း(CDD)နှင့် SCI(save the children) အဖွဲ့များဖြစ်သည်။ အစိုးရကျေးလက်နှင့် ကျေးလက်ကျန်းမာရေးအဖွဲ့များသည် ကျေးရွာနှင့်ချိတ်ဆက်ကာ ကျေးရွာ၏ လိုအပ်ချက် ရှိသော ကျန်းမာရေးအခြေအနေများကို ကူညီပေးပြီး ဆေးကုသပေးနေပါသည်။ SCI အဖွဲ့သည် ဌာနဖျား ရောဂါ နှင့် ပက်သက်သော အသိပညာပေးသင်တန်းများကို ပို့ချပေးပြီး IRCအဖွဲ့သည် ရေနှင့် ပတ်ဝန်းကျင် သန့်ရှင်းရေးစီမံချက်ဖြင့် ဝင်ရောက်ကာ ကျေးရွာရေပိုက်သွယ်ယူခြင်း၊ စာသင်ကျောင်း မိုးရေလှောင်ကန် တည်ဆောက်ပေးခဲ့ပါသည်။ မြစ်မီးရောင်အဖွဲ့သည် (၂၀၁၅) ခုနှစ်တွင်စတင်ဝင်ရောက်ကာ ငွေစုငွေချေး စီမံကိန်းဖြစ် အကောင်အထည်ဖော် ဆောင်ရွက်ပေးနေပါသည်။ CDD စီမံကိန်းအဖွဲ့ သည် (၂၀၁၇)ခုနှစ်တွင် ကျေးရွာ၏လိုအပ်ချက်ဖြစ်သော မူကြိုကျောင်းကိုတည်ဆောက်ပြုပြင် ဆောက်လုပ် ပေးခဲ့သည်။ RDAအဖွဲ့မှ မူကြိုကျောင်းခြံစည်းရိုးပြုပြင်ခြင်း လုပ်ငန်းများကိုကျေးရွာ လူထုနှင့် ပူးပေါင်းကာ အကောင်အထည်ဖော် ဆောင်ရွက်ပေးခဲ့ပါသည်။

ထို့ကြောင့် ဒေါ်စကျေးရွာသည် ကျေးရွာရှိ အဖွဲ့အစည်းများနှင့် ပြင်ပမှ ဝင်ရောက်လာသော အစိုးရအဖွဲ့များ ၊အစိုးရမဟုတ်သော NGO\INGO အဖွဲ့အစည်းများတို့သည် ကျေးရွာဖွံ့ဖြိုးရေးအတွက် ပူးပေါင်း ချိတ်ဆက်လုပ်ဆောင်လျက်ရှိကြပါသည်။

ပါဝင်ဆွေးနွေးသူ

ကျား-၄၇

မ -၃၂

မှတ်တမ်းတင်သူ

အမည် - ဦးလိဖဲ

ရာထူး - လူထုစည်းရုံးရေးမှူး

ကျေးရွာစီ/ထောက်ကော်မတီဖွဲ့စည်းပုံဇယား

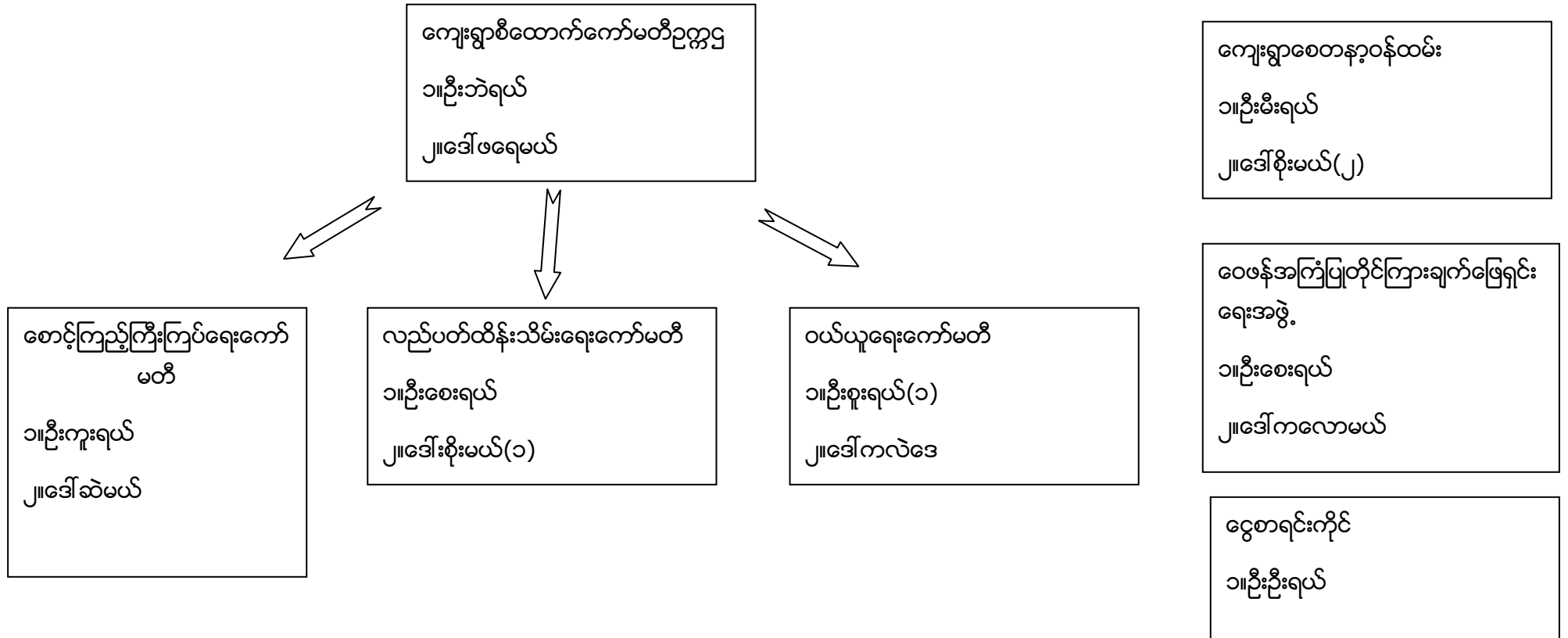

ပါဝင်ဆွေးနွေးသူ

ကျား-၄၇

မ -၃၂

မှတ်တမ်းတင်သူ

အမည် - ဦးလိဖဲ

ရာထူး - လူထုစည်းရုံးရေးမှူး

ကျေးရွာအုပ်စုစီထောက်ကော်မတီဖွဲ့စည်းပုံဇယား

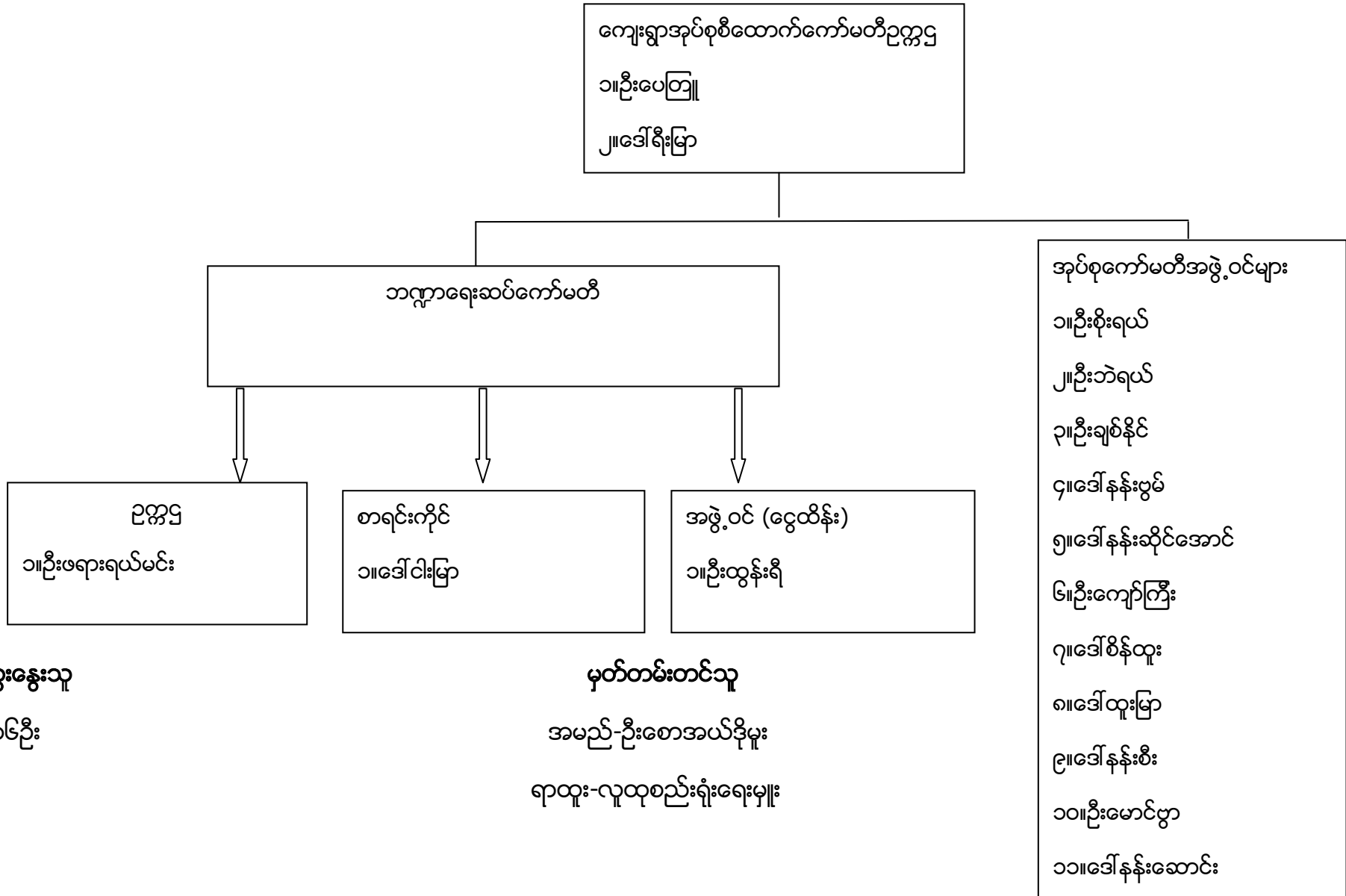

ပါဝင်ဆွေးနွေးသူ

ကျား- ၁၆ဦး

မ-၅ဦး

မှတ်တမ်းတင်သူ

အမည်-ဦးစောအယ်ဒိုမှူး

ရာထူး-လူထုစည်းရုံးရေးမှူး

ပုံစံ - ၈ - ၁ ကျေးရွာအခြေခံအချက်အလက်များ (Form PC 1)

လယ်ညွှန်ချက်၊ ကျေးရွာတစ်ရွာသို့ ပထမဆုံးမိတ်ဆက်ခရီးသွားရောက်သောအခါ လူထုစည်းရုံးရေးမှူးသည် ကျေးရွာခေါင်းဆောင်များအားကျေးရွာအချက်အလက်များကိုမေတ္တာရပ်ခံ၍တောင်းခံရသည်။ ဤအချက်အလက်များကိုစီမံကိန်းမိတ်ဆက်အစည်းဝေးမတိုင်မီတောင်းခံရမည်။ စီမံကိန်းမိတ်ဆက်အစည်းဝေးတွင် လူထုစည်းရုံးရေးမှူးသည် ဤအချက်အလက်များအား စစ်ဆေးပြီးမှန်ကန်အောင်ပြုလုပ်ရမည်။ ပြီးနောက်တွင် လူထုစည်းရုံးရေးမှူးမှ သတင်းအချက်အလက်ထံသို့ Tablets မှ တဆင့်ဖြည့်သွင်းရမည်။

ကျေးရွာခေါင်းဆောင် အမည် ဦးဘလွင်	ကျေးရွာခေါင်းဆောင်၏ ဖုန်းနံပါတ် ၀၇-၇၇၀-၇၇၄၇၇၅၃၈၀	လူထုစည်းရုံးရေးမှူး၏အမည် ဦးလိမ္မော်
ပြည်နယ်၊တိုင်းဒေသကြီး၊ ဇနား၊	မြို့နယ် လွှဲလောက်	ကျေးရွာအုပ်စု တိုးလုံ
		ကျေးရွာ ၈၇၁၀

က၊ လူဦးရေ

လူမျိုးစု	အိမ်ထောင်စုအရေအတွက်	ကိုးကွယ်သည့်ဘာသာ	အိမ်ထောင်စုအရေအတွက်
လူမျိုးစု (၁) - ကယား	၉၂	ဘာသာ(၁) - ဘုဒ္ဓဘာသာ	၉၂
လူမျိုးစု (၂) -----		ဘာသာ(၂) -----	
လူမျိုးစု (၃) -----		ဘာသာ(၃) -----	
လူမျိုးစုရော -----		ဘာသာရော -----	
အခြား			
	အရေအတွက်		
မသန်စွမ်းသူများ	(၃) ဦး		
သက်ကြီးရွယ်အိုများ (၆၅ နှစ် နှင့် အထက်)	(၁၅) ဦး		
စစ်ဘေးရှောင်			
	အမျိုးသား(အရေအတွက်)	အမျိုးသမီး(အရေအတွက်)	စုစုပေါင်းအရေအတွက်
လူဦးရေ			
လူမျိုးစု (၁) - ကယား	၂၃၂	၂၅၄	၄၈၆
လူမျိုးစု (၂) -----			
လူမျိုးစု (၃) -----			
အခြား			
အိမ်ထောင်ဦးစီး	၉၉	၁၃	၁၁၂

၁) အခြေခံအဆောက်အအုံ အသုံးအဆောင်များ

စာသင်ကျောင်း	အမှတ် ခြံပိ	ကျန်းမာရေး	အမှတ် ခြံပိ	ဘာသာရေးအဆောက် အအုံများ	အမှတ် ခြံပိ
အထက်တန်းကျောင်း	<input type="checkbox"/>	ဆေးရုံ	<input type="checkbox"/>	စေတီ	<input type="checkbox"/>
အလယ်တန်းကျောင်း	<input type="checkbox"/>	ကျန်းမာရေးဌာန	<input type="checkbox"/>	ဘုန်းကြီးကျောင်း	<input type="checkbox"/>
မူလတန်းကျောင်း	<input checked="" type="checkbox"/>	ကျန်းမာရေးဌာနခွဲ	<input type="checkbox"/>	ဟိန္ဒူဘုရားကျောင်း	<input type="checkbox"/>
မူကြိုကျောင်း	<input type="checkbox"/>	ဆေးပေးခန်း	<input checked="" type="checkbox"/>	ခရစ်ယာန်ကျောင်း	<input checked="" type="checkbox"/>
အခြား	<input type="checkbox"/>	အခြား	<input type="checkbox"/>	ဗလီ	<input type="checkbox"/>
				အခြား	<input type="checkbox"/>
မှတ်ချက်		မှတ်ချက် KNPP ဆေးပေးခန်း		မှတ်ချက်	

(ဂ) ကျွမ်းကျင်သူများမှတ်တမ်း (ကျေးရွာတွင်နေထိုင်သော သို့မဟုတ် တခြားရွာမှလာရောက်သော ကျွမ်းကျင်သူများ)

(၁) စာသင်ကျောင်း			(၂) ကျန်းမာရေး			(၃) လက်မှုပညာရှင်		
	ရွာတွင်နေ ထိုင်သူ	အခြားရွာမှ လာသူ		ရွာတွင်နေ ထိုင်သူ	အခြား ရွာမှ လာသူ		ရွာတွင် နေထိုင်သူ	အခြားရွာ မှလာသူ
မူလတန်းပြဆရာ/မ	<input checked="" type="checkbox"/>	<input checked="" type="checkbox"/>	ဆရာဝန်	<input type="checkbox"/>	<input type="checkbox"/>	လက်သမား	<input checked="" type="checkbox"/>	<input type="checkbox"/>
အထက်တန်းပြဆရာ/မ	<input type="checkbox"/>	<input type="checkbox"/>	လက်ထောက် ကျန်းမာရေးမှူး	<input type="checkbox"/>	<input type="checkbox"/>	ပန်းရံ	<input checked="" type="checkbox"/>	<input type="checkbox"/>
အလယ်တန်းပြဆရာ/မ	<input type="checkbox"/>	<input type="checkbox"/>	အမျိုးသမီးကျန်းမာရေး ဆရာမ	<input type="checkbox"/>	<input type="checkbox"/>	လှုပ်စစ်ကျွမ်းကျင်၊ မီးသမား	<input type="checkbox"/>	<input type="checkbox"/>
မူကြိုဆရာ/မ	<input type="checkbox"/>	<input checked="" type="checkbox"/>	သားဖွားဆရာမ	<input checked="" type="checkbox"/>	<input type="checkbox"/>	ရေပိုက်သွယ်သူ	<input checked="" type="checkbox"/>	<input type="checkbox"/>
အခြား	<input type="checkbox"/>	<input type="checkbox"/>	ပြည်သူ့ကျန်းမာရေးလုပ်သား	<input checked="" type="checkbox"/>	<input type="checkbox"/>	စက်ပြင်ဆရာ	<input type="checkbox"/>	<input type="checkbox"/>
မှတ်ချက်			မှတ်ချက်			မှတ်ချက်		

(ဃ) ကျေးရွာသို့ ရောက်ရှိနိုင်သည့် လမ်းအခြေအနေ / ကျေးရွာတစ်ရွာသည် ၎င်း၏ကျေးရွာအုပ်စုနှင့် ဆက်သွယ်ထားသော လမ်းအခြေအနေ (အောက်ပါတို့ကို ဖြည့်ပါ)

- ကျောက်ကြမ်းလမ်း

 ကျောက်ခင်းလမ်း
- ကတ္တရာလမ်း

 မြေသားလမ်း
- ကွန်ကရစ်လမ်း
- မော်တော်ဆိုင်ကယ်လမ်း
- လူသွားလမ်း
- အခြား _____

၄) ကျေးရွာဖွံ့ဖြိုးမှုစီမံချက်

(၁) လူထုဗဟိုပြုစီမံကိန်းမစတင်မီ ဤကျေးရွာတွင်ကျေးရွာဖွံ့ဖြိုးမှု စီမံချက်ရှိခဲ့ပါသလား?

ဝိုင်ပါ
 ရှိပါသည် / မရှိပါ / မသိပါ

(၂) ရှိခဲ့ပါလျှင် ဤစီမံချက်ကို မည်သည့် ခုနှစ်တွင်ပြင်ဆင်ခဲ့ပါသနည်း?

၂၀၀၄ / ၂၀၁၅
နှစ်-----/မသိပါ

(၃) ဤစီမံချက်ကို ဖြန့်နယ်မှုအတည်ပြုခဲ့ပါသလား?

ပြုခဲ့ပါသည် / မပြုခဲ့ပါ / မသိပါ

(စ) ခရီးအကွာအဝေး

(၁) ဤကျေးရွာ၏ဗဟိုမှ၎င်းကျေးရွာအုပ်စု၏ဗဟိုအထိခရီးပိုင်မည်မျှကွာဝေးသနည်း?

၀.၁၂၄
မိုင်-----/မသိပါ

(၂) ဤကျေးရွာမှ ၎င်းကျေးရွာအုပ်စုဗဟိုအထိသွားလာရာတွင်ကြာမြင့်သည့်အချိန်။

ခြောက်သွေ့ရာသီတွင်ကြာချိန် ၁၇ မိနစ် ၁၅ မိနစ် ----- ထော်လာဂျီ/မော်တော်ဆိုင်ကယ်/ခြေလျင်/လား/မော်တော်ဘုတ်/
အခြား -----

မိုးရာသီတွင်ကြာချိန် ၁၇ မိနစ် ၄၀ မိနစ် ----- ထော်လာဂျီ/မော်တော်ဆိုင်ကယ်/ခြေလျင်/လား/မော်တော်ဘုတ်/
အခြား -----

(ဆ) ဖတ်ဝန်းကျင်ဆိုင်ရာသဘာဝဘေးအန္တရာယ်

ဤကျေးရွာတွင်ကြေးခြင်းကဲ့သို့ သဘာဝဘေးအန္တရာယ်ကျရောက်ဖူးခြင်း ရှိပါသလား။

မရှိပါ ရှိပါသည် ရှိလျှင်ဖော်ပြပါ----- ၂၀၀၄ ခုနှစ် ဧက ၅.၆၅၈၃

(ဇ) ကျေးရွာတွင် ဖွဲ့စည်းထားသော အဖွဲ့အစည်းများ

လူထုဗဟိုပြုစီမံကိန်းမတိုင်မီ ဤကျေးရွာတွင် ကျေးရွာဖွံ့ဖြိုးရေးအတွက် အစိုးရ(သို့)ရွာသားများကိုယ်တိုင်(သို့) စီမံကိန်းတစ်ခုခုမှ ဖွဲ့စည်းထားသည့် အဖွဲ့အစည်းများရှိပါသလား။

(၁) ----- မြေမယ်၊ ရေပူ၊ ဧကမက်

(၂) ----- ရပ်မိချပ်

(ဈ) အထွေထွေအုပ်ချုပ်ရေး ဦးစီးဌာန (GAD) မှ မှတ်တမ်းတင်ထားခြင်း

ဤကျေးရွာသည် အထွေထွေအုပ်ချုပ်ရေး ဦးစီးဌာန (GAD) မှ မှတ်တမ်းတင်ထားမှု ရှိပါသလား။

မရှိပါ ရှိပါသည်

ကျေးရွာခေါင်းဆောင်

အမည် ဦးကျယ်

လက်မှတ် *[Signature]* နေ့စွဲ ၂၅. ၉. ၂၀၁၉

လူထုစည်းရုံးရေးမှူး ဦးဇော်

အမည် *[Signature]*

လက်မှတ် နေ့စွဲ ၂၅. ၉. ၂၀၁၉

ပုံစံ - ၀-၂ - စီမံကိန်းစက်ဝန်းအချိန်ဇယား (PC 2)

လမ်းညွှန်ချက်၊ သက်ဆိုင်ရာလူထုစည်းရုံးရေးမှူး/လက်ထောက်နည်းပညာမှူးများမှ စီမံကိန်းစက်ဝန်းအဆင့်တစ်ခုစီပြီးစီးတိုင်းကျေးရွာနှင့် ကျေးရွာအုပ်စုအတွက် ဤပုံစံကိုဖြည့်သွင်းရမည်။

စည်းရုံးရေးမှူး/လက်ထောက်နည်းပညာရေးမှူးဝန်ထမ်း အမည် - **မြို့လီမိ**

နေ့စွဲ **၂၃.၅.၂၀၁၉** စက်ဝန်းအားအမှတ်ခြစ်ပါ စက်ဝန်း(၁) စက်ဝန်း(၂) စက်ဝန်း(၃) စက်ဝန်း (၄)

ပြည်နယ်/တိုင်း ကယား	မြို့နယ် မြို့တော်	ကျေးရွာအုပ်စု တီးလုံ	ကျေးရွာ ၈၅၆
-------------------------------	------------------------------	--------------------------------	-----------------------

စီမံကိန်းဆောင်ရွက်မှုအဆင့်များ	နေ့စွဲ		အစည်းအဝေးတွင်တက်ရောက်သူအရေအတွက်					
	စတင်သည့်နေ့	ပြီးဆုံးသည့်နေ့	အမျိုးသားအရေအတွက်	အမျိုးသမီးအရေအတွက်	အိမ်ထောင်စုအရေအတွက်	လူမျိုးစုတက်ရောက်သူအရေအတွက်နှင့် လူမျိုးစုအမည်	အိမ်ထောင်စုပေါင်း	အိမ်ထောင်စု %
၁။ ကျေးရွာစီမံကိန်း မိတ်ဆက်အစည်းအဝေး	၂၃.၅.၂၀၁၉	၂၃.၅.၂၀၁၉	၄၈	၃၂	၇၉	ကယား - ၇၉	၉၂	၈၆%
၂။ ကျေးရွာဖွံ့ဖြိုးရေး စီမံချက်ရေးဆွဲခြင်း အစည်းအဝေး	၂၃.၅.၂၀၁၉	၂၃.၅.၂၀၁၉	၄၈	၃၂	၇၉	ကယား - ၇၉	၉၂	၈၆%
၃။ ကျေးရွာအုပ်စု လုပ်ငန်းဆုံး ဖြတ်ချက်ချသည့်အစည်းအဝေး	၂၅.၅.၂၀၁၉	၂၅.၅.၂၀၁၉	၂၈	၁၂	၄၀	ကယား - ၃၉ ရှမ်း - ၁၂ မုန် - ၉	၄၀	-
၄။ မြို့နယ်အဆင့်စီမံကိန်းရေးဆွဲရေး နှင့် အကောင်အထည်ဖော်ရေးကော်မတီ၏ စီမံကိန်း သုံးသပ်မှုအစည်းအဝေး	၁၁.၆.၁၉	၁၁.၆.၁၉	မရှိ	မရှိ	မရှိ	မရှိ		
၅။ မြို့နယ် စီမံကိန်းရေးဆွဲရေး နှင့်အကောင်အထည်ဖော်ရေးကော်မတီ၏ဆုံးဖြတ်မှုကို ရွာသို့အသိပေးအကြောင်းကြားသည့်အစည်းအဝေး	၈.၆.၁၉ ၂၅	၈.၆.၁၉ ၂၅	၃၄	၂၈	၆၂	ကယား - ၆၂	၆၅	၇၉%

၆။ စီမံကိန်းလုပ်ငန်းခွဲစီမံချက်ရေးဆွဲခြင်း အစည်းအဝေး	မလို	မလို	မလို	မလို	မလို	မလို	မလို	မလို
၆.၁။ စီမံကိန်းလုပ်ငန်း အကောင်အထည်ဖော် ရေးအစီအစဉ် ရေးဆွဲခြင်း	၈.၁.၂၁၂၁	၈.၁.၂၁၂၁	၃၄	၂၈	၆၂	၈၂၈၁-၆၂	၇၈	၇၉%
၆.၂။ ဝယ်ယူရေးအစီအစဉ် ရေးဆွဲခြင်း	၈.၁.၂၁၂၁	၈.၁.၂၁၂၁	၃၄	၂၈	၆၂	၈၂၈၁-၆၂	၇၈	၇၉%
၆.၃။ ဘဏ္ဍာရေးကုန်ကျမှု လျာထားအစီအစဉ် ရေးဆွဲခြင်း	၈.၁.၂၁၂၁	၈.၁.၂၁၂၁	၃၄	၂၈	၆၂	၈၂၈၁-၆၂	၇၈	၇၉%
၆.၄။ ပြင်/ထိန်းအစီအစဉ် ရေးဆွဲခြင်း	၈.၁.၂၁၂၁	၈.၁.၂၁၂၁	၃၄	၂၈	၆၂	၈၂၈၁-၆၂	၇၈	၇၉%
၇။ စီမံကိန်းလုပ်ငန်းခွဲ တိုးတက်မှု စောင့်ကြည့် အစည်းအဝေး	မလို	မလို	မလို	မလို	မလို	မလို	မလို	မလို
၇.၁။ အစည်းအဝေး ပထမအကြိမ်								
၇.၂။ အစည်းအဝေး ဒုတိယအကြိမ်								
၇.၃။ အစည်းအဝေး တတိယအကြိမ်								
၈။ စီမံကိန်းလုပ်ငန်းခွဲ အပြီးသတ်စစ်ဆေးခြင်း အစည်းအဝေး								
၉။ လူထုစစ်ဆေးပွဲအစည်းအဝေး								

ပထမနှစ်စက်ဝန်း ကျေးရွာဖွံ့ဖြိုးရေးဦးစားပေးအစီအစဉ်

ပုံစံ - ၈ - ၃ ကျေးရွာဖွံ့ဖြိုးရေး ဦးစားပေးအစီအစဉ် (Form PC 3)

လမ်းညွှန်ချက်၊	အဆင့်(၃)	ကျေးရွာမျှော်မှန်းချက်အစည်းအဝေး ပြီးဆုံးသောအခါ ကျေးရွာစီမံကိန်း အထောက်အကူပြု ကော်မတီသည် လူထုစည်းရုံးရေးမှူးအကူအညီဖြင့် ဤပုံစံကိုပြည့်စုံအောင် ဖြည့်သွင်းရမည်။
လူထုစည်းရုံးရေးမှူး/ဝန်ထမ်း အမည် မြို့နယ်၊ ဝါးမင်း		
နေ့စွဲ ၂၀၂၂.၀၁.၁၇	စက်ဝန်းအား အမှတ်ခြစ်ပါ (✓) စက်ဝန်း(၁) <input type="checkbox"/> စက်ဝန်း(၂) <input type="checkbox"/> စက်ဝန်း(၃) <input type="checkbox"/> စက်ဝန်း(၄)	
ပြည်နယ်/တိုင်း ကယား	မြို့နယ်/လွှဲစေ့	ကျေးရွာအုပ်စု ဝါးမင်း

က။ အခက်အခဲအတားအဆီးများအားဆွေးနွေးခြင်း - ယခုလက်ရှိအခြေအနေတွင် ဤကျေးရွာဖွံ့ဖြိုးတိုးတက်ရေးအတွက် အဓိက အခက်အခဲအတားအဆီးများသည် မည်သည်များဖြစ်ပါသနည်း။ (အမျိုးသား/သမီး အနည်းဆုံးအခက်အခဲ ၅ ခုစီဖော်ပြပါ)

အမျိုးသား အဖွဲ့မှ တင်ပြသောအခက်အခဲအတားအဆီးများ	အမျိုးသမီး အဖွဲ့မှတင်ပြသောအခက်အခဲအတားအဆီးများ
၁ လျှာရေးအဖွဲ့မှ အခက်အခဲများ မလုံလောက်ခြင်း	၁ ပညာရေး အဆောက်အအုံများ/မြို့နယ်ကျေးရွာများ သို့မဟုတ် မလုံလောက်ခြင်း
၂ ရေလုံလောက်မှု မရှိခြင်း	၂ မိုးရာသီတွင် လမ်းပန်းဆက်သွယ်ရေးခက်ခဲခြင်း
၃ မိုးရာသီတွင် သွားလာရခက်ခဲခြင်း	၃ ရေလုံလောက်မှု မရှိခြင်း
၄ လျှာစစ်စီး မရှိခြင်း	၄ ခိုက်ပျိုး မျိုးစေ့များ မလုံလောက်ခြင်း
၅ ခိုက်ပျိုး ရေ လက်လှမ်းမီမရှိခြင်း	၅ ကျေးရွာအဖွဲ့မှ အဖွဲ့ဝင်များ ပါဝင်ခြင်း

ခ။ မျှော်မှန်းခြင်း - နောင်လာမည့် (၅)နှစ် အတွင်း ကျေးရွာဖွံ့ဖြိုးရေး မျှော်မှန်းလျာထားချက်များအား တင်ပြပါ။

အမျိုးသားအဖွဲ့မှ တင်ပြသောမျှော်မှန်းချက်များ	အမျိုးသမီးအဖွဲ့မှ တင်ပြသောမျှော်မှန်းချက်များ
၁ ပညာရေး အဆောက်အအုံ တိုးတက် ဖွံ့ဖြိုးစေရန်	၁ လမ်းပန်း ဆက်သွယ်ရေး ကောင်းမွန်လာစေရန်
၂ လျှာစစ်စီး ရရှိလာစေရန်	၂ ပညာရေး အဆောက်အအုံ တိုးတက် ဖွံ့ဖြိုးစေရန်
၃ လမ်းပန်း ဆက်သွယ်ရေး ကောင်းမွန်လာစေရန်	၃ ရေလုံလောက်မှု ရရှိစေရန်
၄ ရေလုံလောက်စေရန် ရရှိလာစေရန်	၄ ကျေးရွာအဖွဲ့မှ အဖွဲ့ဝင်များ ပါဝင်စေရန်
၅ ခိုက်ပျိုး ရေ လက်လှမ်း မီလာစေရန်	၅ လျှာစစ်စီး ရရှိရန်

ဂ။ လူထုစီမံကိန်း၏ လာမည့် (၄) နှစ်အတွက် အကျုံးဝင်သော ဦးစားပေး ဖွံ့ဖြိုးတိုးတက်မှု လုပ်ငန်း အစီအစဉ်များအားဖော်ပြပါ။

အဆင့်	ကျေးရွာအတွက် ဦးစားပေး ဖွံ့ဖြိုးတိုးတက်မှု လုပ်ငန်းစဉ်များ	အဆိုပြုသူ (အမျိုးသားများ/ အမျိုးသမီးများ/အမျိုးသား+ အမျိုးသမီး)	ခန့်မှန်းကုန်ကျ စရိတ်	အကျိုးခံစားခွင့်ရှိသူ ခန့်မှန်းခြေ အရေအတွက်
၁	မူကြံကြေး ပြုပြင် ဖြစ်	က + ဝ	၂၃၅၂ သိန်း	၄၅၈ ဦး
၂	ရေလုံလောက်မှု တိုးမြှင့် ဖြစ်	က	၂၅၀၀ သိန်း	၄၅၈ ဦး
၃	ရွာတွင်း လမ်းကြား ပြုပြင် ဖြစ်	က + ဝ	သိန်း (၁၀၅၀)	၄၅၈ ဦး
၄	ကျေးရွာအဖွဲ့ ပြုပြင် ဖြစ်	က + ဝ	သိန်း (၂၅၀)	၄၅၈ ဦး
၅	ဝန်ထမ်း မြေပုံ ပြုပြင် ဖြစ်	က	သိန်း (၂၄၀)	
	ကျေးရွာအဖွဲ့မှ ဖွံ့ဖြိုး ဖြစ်	က		

၁။ လူထုစီမံကိန်း၏ လာမည့် (၄) နှစ်အတွက် အကျုံးမဝင်သော ဦးစားပေး ဖွံ့ဖြိုးတိုးတက်မှု လုပ်ငန်း အစီအစဉ်များအားဖော်ပြပါ။

အဆင့်	ကျေးရွာအတွက် ဦးစားပေး ဖွံ့ဖြိုးတိုးတက်မှု လုပ်ငန်းစဉ်များ	အဆိုပြုသူ (အမျိုးသားများ/ အမျိုးသမီးများ/အမျိုးသား+ အမျိုးသမီး)	အခန်းကဏ္ဍ
၁	လျှပ်စစ်စီးသွယ်တန်း ဖြန့်	က + မ	
၂	ရေပေးစနစ် တည်ဆောက်ရေး	မ	
၃	ရေပေးစနစ် တည်ဆောက်ရေး (ခြံ)	က	
၄	ရေပေးစနစ် တည်ဆောက်ရေး (ခြံ)	က	
၅			

ခေါင်းဆောင်၊ ကျေးရွာစီမံကိန်းအထောက်အကူပြုကော်မတီမှ အတည်ပြုသည်။

အမည် ဒေါ်ခင်စု လက်မှတ် [Signature] နေ့စွဲ ၂၀၂၂-၂၀၂၃

ခုတ်ယနစ်စက်ဝန်း ကျေးရွာဖွံ့ဖြိုးရေးဦးစားပေးအစီအစဉ်

ပုံစံ - ၈ - ၃ ကျေးရွာဖွံ့ဖြိုးရေး ဦးစားပေးအစီအစဉ် (Form PC 3)

လယ်ယာနှင့်ရွာထဲ အဆင့်(၃) ကျေးရွာဖွံ့ဖြိုးရေးရန်အတွက်အစည်းအဝေး ပြီးဆုံးသောအခါ ကျေးရွာစီမံကိန်း အထောက်အကူပြုဖက်မှတစ်ဆင့် လူထုထုတ်ဖော်ရေးမှူးအကူအညီဖြင့် ဤပုံစံကိုဖြည့်စုံအောင် ဖြည့်သွင်းရမည်။			
လူထုထုတ်ဖော်ရေးမှူး/ဝန်ထမ်း အမည် ဦးဟနား ၇၀၅			
မှန်း ၁၆.၁၀.၂၀၁၇	စက်ဝန်းအား အမှတ်ခြစ်ပါ (✓) <input type="checkbox"/> စက်ဝန်း(၁) မဟုတ်ဝန်း(၂) <input type="checkbox"/> စက်ဝန်း(၃) <input type="checkbox"/> စက်ဝန်း(၄) <input type="checkbox"/>		
ပြည်နယ်/တိုင်း ကယား	မြို့နယ် လွိုင်ကော် ကျေးရွာအုပ်စု တီးလှ ကျေးရွာ ၆၅၁၆		
၀၁။ အစက်အစိအတားအဆီးများအားဆေးရွေးချွန်ခြင်း - ယခုလက်ရှိအခြေအနေတွင် ဤကျေးရွာဖွံ့ဖြိုးရေးဦးစားပေးအစီအစဉ်အောက်အဓိက အစက်အစိအတားအဆီးများသည် မည်သည့်များဖြစ်ပါသနည်း (အချိုးသား/သမီး အနည်းဆုံးအစက်/စိ ၅ ခုစီဖော်ပြပါ)			
အချိုးသား အဖွဲ့မှ တင်ပြသောအစက်အစိအတားအဆီးများ	အချိုးသမီး အဖွဲ့မှတင်ပြသောအစက်အစိအတားအဆီးများ		
၀	ယုစာချေး ခံဆောက်အဖွဲ့မလုပ်ကိုင်ခြင်း	၀	ယုစာချေး ခံဆောက်အဖွဲ့မလုပ်ကိုင်ခြင်း
၂	ကျေးရွာလမ်း မပြုပြင်ခြင်း	၂	မြို့နယ်အဖွဲ့ ကျွေးမွေးရေး ဝန်ထမ်းများ အဖွဲ့
၃	မြို့နယ်အဖွဲ့ ကျေးရွာ ဝန်ထမ်းများ	၃	ကျေးရွာလမ်း မပြုပြင်ခြင်း
၄	ကျွေးမွေးရေး မြေအခြေအနေ	၄	မြို့နယ်အဖွဲ့ မြို့နယ်အဖွဲ့ မြို့နယ်အဖွဲ့
၅	မြို့နယ်အဖွဲ့ မြို့နယ်အဖွဲ့ မြို့နယ်အဖွဲ့	၅	ကျေးရွာလမ်း အခြေအနေ အခြေအနေ
၆		၆	
၇		၇	
၈		၈	
၉		၉	
၁၀		၁၀	

၀၂။ မျှော်မှန်းခြင်း - နောင်လာမည့် (၅) နှစ် အတွင်း ကျေးရွာဖွံ့ဖြိုးရေး မျှော်မှန်းလျာထားချက်များအား တင်ပြပါ။

အချိုးသားအဖွဲ့မှ တင်ပြသောမျှော်မှန်းချက်များ		အချိုးသမီးအဖွဲ့မှ တင်ပြသောမျှော်မှန်းချက်များ	
၀	ယုစာချေး ခံဆောက်အဖွဲ့မလုပ်ကိုင်ခြင်း	၀	ယုစာချေး ခံဆောက်အဖွဲ့မလုပ်ကိုင်ခြင်း
၂	ကျွေးမွေးရေး မြေအခြေအနေ	၂	ကျေးရွာလမ်း မပြုပြင်ခြင်း
၃	မြို့နယ်အဖွဲ့ ကျေးရွာ ဝန်ထမ်းများ	၃	ကျေးရွာလမ်း မပြုပြင်ခြင်း
၄	ကျွေးမွေးရေး မြေအခြေအနေ	၄	ကျေးရွာလမ်း မပြုပြင်ခြင်း
၅	မြို့နယ်အဖွဲ့ မြို့နယ်အဖွဲ့ မြို့နယ်အဖွဲ့	၅	ကျေးရွာလမ်း မပြုပြင်ခြင်း
		၆	
		၇	
		၈	
		၉	
		၁၀	

၀၃။ လူထုထုတ်ဖော်ရေး၏ လာမည့် (၄) နှစ်အတွက် အကျုံးဝင်သော ဦးစားပေး ဖွံ့ဖြိုးရေးဦးစားပေးရန် လုပ်ငန်း အစီအစဉ်များအားဖော်ပြပါ။

အဆင့်	ကျေးရွာအတွက် ဦးစားပေး ဖွံ့ဖြိုးတိုးတက်မှု လုပ်ငန်းစဉ်များ	အဆိုပြုသူ (အမျိုးသားများ/ အမျိုးသမီးများ/အမျိုးသား+ အမျိုးသမီး)	ခန့်မှန်းကုန်ကျ စရိတ်	အကျိုးမရားခွင့်ရှိသူ ခန့်မှန်းခြေ အရေ အတွက်
၁	ကျေးရွာအတွက် ဦးစားပေး ဖွံ့ဖြိုးတိုးတက်မှု လုပ်ငန်းစဉ်များ	m+၉	၁၁၀ သိန်း	
၂	ကျေးရွာအတွက် ဦးစားပေး ဖွံ့ဖြိုးတိုးတက်မှု လုပ်ငန်းစဉ်များ	m+၉	၅၀ သိန်း	
၃	ကျေးရွာအတွက် ဦးစားပေး ဖွံ့ဖြိုးတိုးတက်မှု လုပ်ငန်းစဉ်များ	m	၁၅၀ သိန်း	
၄	ကျေးရွာအတွက် ဦးစားပေး ဖွံ့ဖြိုးတိုးတက်မှု လုပ်ငန်းစဉ်များ	m+၉	၁၅၀ သိန်း	
၅	ကျေးရွာအတွက် ဦးစားပေး ဖွံ့ဖြိုးတိုးတက်မှု လုပ်ငန်းစဉ်များ	m	၄၀ သိန်း	
၆				//
၇				
၈				

၁။ လူထုပီပီကန်၏ လာမည့် (၄) နှစ်အတွက် အကျိုးမဝင်သော ဦးစားပေး ဖွံ့ဖြိုးတိုးတက်မှု လုပ်ငန်း အစီအစဉ်များအားဖော်ပြပါ။

အဆင့်	ကျေးရွာအတွက် ဦးစားပေး ဖွံ့ဖြိုး တိုးတက်မှု လုပ်ငန်းစဉ်များ	အဆိုပြုသူ (အမျိုးသားများ/ အမျိုးသမီးများ/အမျိုးသား+ အမျိုးသမီး)	အခန်းကဏ္ဍ
၁	ကျေးရွာအတွက် ဦးစားပေး ဖွံ့ဖြိုး တိုးတက်မှု လုပ်ငန်းစဉ်များ	m+၉	
၂	ကျေးရွာအတွက် ဦးစားပေး ဖွံ့ဖြိုး တိုးတက်မှု လုပ်ငန်းစဉ်များ	၉	
၃	ကျေးရွာအတွက် ဦးစားပေး ဖွံ့ဖြိုး တိုးတက်မှု လုပ်ငန်းစဉ်များ	m	
၄	ကျေးရွာအတွက် ဦးစားပေး ဖွံ့ဖြိုး တိုးတက်မှု လုပ်ငန်းစဉ်များ	m	
၅			

မပိုင်မဆောင်၊ ကျေးရွာပီပီကန်အထောက်အကူပြုကော်မတီမှ အတည်ပြုသည်။

အမည် ဒေါ်အေးမယ် လက်မှတ် [Signature] နေ့စွဲ ၂၀၁၀-၁၀-၂၇

တတိယနှစ်စက်ဝန်း ကျေးရွာဖွံ့ဖြိုးရေးဦးစားပေးအစီအစဉ်

ပုံစံ - ၈-၃ ကျေးရွာဖွံ့ဖြိုးရေး ဦးစားပေးအစီအစဉ် (Form PC 3)

လမ်းညွှန်ချက်၊ အဆင့်(၃)ကျေးရွာမှော်မှန်းချက်အစည်းအဝေးပြီးဆုံးသောအခါ ကျေးရွာစီမံကိန်း အထောက်အကူပြု ကော်မတီသည် လူထုစည်းရုံးရေးမှူးအကူအညီဖြင့် ဤပုံစံကိုပြည့်စုံအောင် ဖြည့်သွင်းရမည်။

လူထုစည်းရုံးရေးမှူး/ဝန်ထမ်း အမည် **ဦး စောအယ်ဒီဇု**

နေ့စွဲ **၁၇.၉.၂၀၁၈** စက်ဝန်းအား အမှတ်ခြစ်ပါ (✓) စက်ဝန်း(၁)
 စက်ဝန်း(၂) စက်ဝန်း(၃) စက်ဝန်း(၄)

ပြည်နယ်/တိုင်း	မကွေး	မြို့နယ်	ကျေးရွာအုပ်စု
	ကလေး	ကျေးရွာ	ကျေးရွာ ၆၃၁၈

က။ အခက်အခဲအတားအဆီးများအားဆွေးနွေးခြင်း -
 ယခုလက်ရှိအခြေအနေတွင်ဤကျေးရွာဖွံ့ဖြိုးတိုးတက်ရေးအတွက်အဓိကအခက်အခဲအတားအဆီးများသည် မည်သည်များ ဖြစ်ပါသနည်း။ (အမျိုးသား/သမီး အနည်းဆုံးအခက်အခဲ ၅ ခုစီဖော်ပြပါ)

အုပ်စုဖွဲ့ဆွေးနွေးမှုများမှ တင်ပြသောအခက်အခဲအတားအဆီးများ	
မြို့နယ်အတွင်း ကျေးရွာလမ်းပန်း ဆက်သွယ်ရေး ခက်ခဲခြင်း	<input type="checkbox"/> ကျား <input type="checkbox"/> မ <input checked="" type="checkbox"/> ကျား+မ
ရိပ်ယာခြင်း နည်းပညာများနှင့် ကျွမ်းကျင်မှု မရှိခြင်း၊ မြေအကျိုးပြုမှု မရှိခြင်း	<input type="checkbox"/> ကျား <input type="checkbox"/> မ <input checked="" type="checkbox"/> ကျား+မ
ရေစစ်တပ် မလုံလောက်ခြင်း၊ ရေပေးစနစ် မရှိခြင်း၊ မြေယာမလုံခြုံခြင်း၊ မြေဖွေးခြင်း	<input checked="" type="checkbox"/> ကျား <input type="checkbox"/> မ <input type="checkbox"/> ကျား+မ
စာသင်ကျောင်း ဆောင်မလုံလောက်ခြင်း၊ ကျောင်းကျောင်းသား များ စာသင်ရခက်ခဲခြင်း	<input type="checkbox"/> ကျား <input type="checkbox"/> မ <input checked="" type="checkbox"/> ကျား+မ
စာသင်ကျောင်း အဆောက်အအုံ မရှိခြင်း၊ ကျောင်းအားလုံး များ မလုံလောက်ခြင်း၊ နည်းပညာ မရှိခြင်း	<input type="checkbox"/> ကျား <input type="checkbox"/> မ <input checked="" type="checkbox"/> ကျား+မ

ခ။ မှော်မှန်းခြင်း- နောင်လာမည့် (၅)နှစ် အတွင်း ကျေးရွာဖွံ့ဖြိုးရေး မှော်မှန်းလျာထားချက်များအား တင်ပြပါ။

အုပ်စုဖွဲ့ဆွေးနွေးမှုများမှ တင်ပြသောအခက်အခဲအတားအဆီးများ	
ရိပ်ယာခြင်း နည်းပညာများနှင့် ကျွမ်းကျင်မှု မရှိခြင်း၊ မြေအကျိုးပြုမှု မရှိခြင်း	<input type="checkbox"/> ကျား <input type="checkbox"/> မ <input checked="" type="checkbox"/> ကျား+မ
မြို့နယ်အတွင်း ကျေးရွာလမ်းပန်း ဆက်သွယ်ရေး ခက်ခဲခြင်း၊ များ မလုံလောက်ခြင်း၊ မြေယာမလုံခြုံခြင်း	<input type="checkbox"/> ကျား <input type="checkbox"/> မ <input checked="" type="checkbox"/> ကျား+မ
စာသင်ကျောင်း ဆောင်မလုံလောက်ခြင်း၊ ကျောင်းကျောင်းသား များ စာသင်ရခက်ခဲခြင်း	<input type="checkbox"/> ကျား <input type="checkbox"/> မ <input checked="" type="checkbox"/> ကျား+မ
စာသင်ကျောင်း အဆောက်အအုံ မရှိခြင်း၊ ကျောင်းအားလုံး များ မလုံလောက်ခြင်း၊ နည်းပညာ မရှိခြင်း	<input type="checkbox"/> ကျား <input type="checkbox"/> မ <input checked="" type="checkbox"/> ကျား+မ
	<input type="checkbox"/> ကျား <input type="checkbox"/> မ <input type="checkbox"/> ကျား+မ

စတုတ္ထနှစ်စက်ဝန်း ကျေးရွာဖွံ့ဖြိုးရေးဦးစားပေးအစီအစဉ်

ပုံစံ - ၀-၃ ကျေးရွာဖွံ့ဖြိုးရေး ဦးစားပေးအစီအစဉ် (Form PC 3)

လမ်းညွှန်ချက် အဆင့်(၃)ကျေးရွာမှော်မှန်းချက်အစည်းအဝေးပြီးဆုံးသောအခါ ကျေးရွာစီမံကိန်း အထောက်အကူပြု ကော်မတီသည် လူထုစည်းရုံးရေးမှူးအကူအညီဖြင့် ဤပုံစံကိုပြည့်စုံအောင် ဖြည့်သွင်းရမည်။			
လူထုစည်းရုံးရေးမှူး/ဝန်ထမ်း အမည် - <u>ဦးဇော်</u>			
နေ့စွဲ <u>၂၀၂၁. ၉. ၂၀၁၉</u>	စက်ဝန်းအား အမှတ်ခြစ်ပါ (✓) <input type="checkbox"/> စက်ဝန်း(၁) <input type="checkbox"/> စက်ဝန်း(၂) <input type="checkbox"/> <input type="checkbox"/> စက်ဝန်း(၃) <input type="checkbox"/> စက်ဝန်း(၄)		
ပြည်နယ်/တိုင်း <u>ကယား</u>	မြို့နယ် <u>ဖျံရှင်ကော်</u>	ကျေးရွာအုပ်စု <u>ကျီးပျံ</u>	ကျေးရွာ <u>ဒေါက်</u>

က။ အခက်အခဲအတားအဆီးများအားဆွေးနွေးခြင်း - ယခုလက်ရှိအခြေအနေတွင်ကျေးရွာဖွံ့ဖြိုးတိုးတက်ရေးအတွက် အဓိကအခက်အခဲအတားအဆီးများသည် မည်သည်များဖြစ်ပါသနည်း။ (အမျိုးသား/သမီး အနည်းဆုံးအခက်အခဲ ၅ ခုစီဖော်ပြပါ)

အုပ်စုဖွဲ့ဆွေးနွေးမှုများမှ တင်ပြသောအခက်အခဲအတားအဆီးများ	
၁။	မြို့နယ်အတွင်း ရွာတွင်းပတ်၊ မြို့နယ်အတွင်း ရွာ၊ လာရကန်ခြံ၊၊ စိန်၊ များ၊ ဘယ်သူကလေးအား ခွဲ <input type="checkbox"/> ကျား ဝေ ချား + မ
၂။	ကျေးရွာအတွင်း ရွာ၊ မလုံစာအိမ်အား အား၊ ကလေးများ ပညာရေးအား ရွာတွင်း အား ခွဲ <input type="checkbox"/> ကျား ဝေ ချား + မ
၃။	စားသောက်ရေး ခြံအား များ၊ မရှိဘဲ အား၊ ကလေးများ အား၊ ကျေးရွာတွင်း အား၊ ကျေးရွာ အား၊ ကလေးများ မလုံစာအိမ် အား၊ <input type="checkbox"/> ကျား ဝေ ချား + မ
၄။	ရွာအတွင်း ရွာအား မလုံစာအိမ်အား ရွာအား၊ ကလေးများ အား၊ ကျေးရွာ အား၊ <input type="checkbox"/> ကျား ဝေ ချား + မ
၅။	အထက်ပတ်အား မရှိဘဲ အား၊ ကလေးများ အား၊ ကျေးရွာတွင်း အား၊ ကလေးများ အား၊ ကျေးရွာ အား၊ ကလေးများ အား၊ <input type="checkbox"/> ကျား ဝေ ချား + မ
၆။	ကျေးရွာအတွင်း မရှိဘဲ အား၊ ကလေးများ အား၊ ကျေးရွာတွင်း အား၊ ကလေးများ အား၊ ကျေးရွာ အား၊ ကလေးများ အား၊ <input type="checkbox"/> ကျား ဝေ ချား + မ
၇။	ကျေးရွာအတွင်း မရှိဘဲ အား၊ ကလေးများ အား၊ ကျေးရွာတွင်း အား၊ ကလေးများ အား၊ ကျေးရွာ အား၊ ကလေးများ အား၊ <input type="checkbox"/> ကျား ဝေ ချား + မ
၈။	ကျေးရွာအတွင်း မရှိဘဲ အား၊ ကလေးများ အား၊ ကျေးရွာတွင်း အား၊ ကလေးများ အား၊ ကျေးရွာ အား၊ ကလေးများ အား၊ <input type="checkbox"/> ကျား ဝေ ချား + မ

ခ။ မှော်မှန်းခြင်း- နောင်လာမည့် (၅)နှစ် အတွင်း ကျေးရွာဖွံ့ဖြိုးရေး မှော်မှန်းချက်များအား တင်ပြပါ။

အုပ်စုဖွဲ့ဆွေးနွေးမှုများမှ တင်ပြသောအခက်အခဲအတားအဆီးများ	
၁။	ရွာတွင်း ကျေးရွာအတွင်း မရှိဘဲ အား၊ ကလေးများ အား၊ ကျေးရွာတွင်း အား၊ ကလေးများ အား၊ ကျေးရွာ အား၊ ကလေးများ အား၊ <input type="checkbox"/> ကျား ဝေ ချား + မ
၂။	ကျေးရွာအတွင်း ရွာအား မလုံစာအိမ်အား အား၊ ကလေးများ အား၊ ကျေးရွာတွင်း အား၊ ကလေးများ အား၊ ကျေးရွာ အား၊ ကလေးများ အား၊ <input type="checkbox"/> ကျား ဝေ ချား + မ
၃။	ကျေးရွာအတွင်း ရွာအား မလုံစာအိမ်အား အား၊ ကလေးများ အား၊ ကျေးရွာတွင်း အား၊ ကလေးများ အား၊ ကျေးရွာ အား၊ ကလေးများ အား၊ <input type="checkbox"/> ကျား ဝေ ချား + မ
၄။	ကျေးရွာအတွင်း ရွာအား မလုံစာအိမ်အား အား၊ ကလေးများ အား၊ ကျေးရွာတွင်း အား၊ ကလေးများ အား၊ ကျေးရွာ အား၊ ကလေးများ အား၊ <input type="checkbox"/> ကျား ဝေ ချား + မ
၅။	ကျေးရွာအတွင်း ရွာအား မလုံစာအိမ်အား အား၊ ကလေးများ အား၊ ကျေးရွာတွင်း အား၊ ကလေးများ အား၊ ကျေးရွာ အား၊ ကလေးများ အား၊ <input type="checkbox"/> ကျား ဝေ ချား + မ
၆။	ကျေးရွာအတွင်း ရွာအား မလုံစာအိမ်အား အား၊ ကလေးများ အား၊ ကျေးရွာတွင်း အား၊ ကလေးများ အား၊ ကျေးရွာ အား၊ ကလေးများ အား၊ <input type="checkbox"/> ကျား ဝေ ချား + မ

ကဏ္ဍအလိုက်ဦးစားပေးလုပ်ငန်းအကျဉ်းချုပ်ဇယား

ဥက္ကဋ္ဌ	စဉ်	လုပ်ငန်းအမျိုးအစား	အဆိုပြုသူ (အမှန်ဖြစ်ရန်)			ခုနှစ်	ထောက်ပံ့မည့်အဖွဲ့ အစည်း(သို့) ဌာန	မှတ်ချက်
			ကျား	မ	ကျား +မ			
အခြေခံအဆောက်အအုံကဏ္ဍ(လမ်းတံတား ၊ ရေရရှိရေးမီးလင်းရေး)	၁	ရွာတွင်းကျောက်ချောလမ်း			✓			
	၂	ရေစစ်ကန်တည်ဆောက်ခြင်း			✓			
	၃							
	၄							
	၅							
	၆							
	၇							
လူမှုစီးပွားကဏ္ဍ(ပညာရေးကျန်းမာ ရေးနှင့်ဆိုင်သောအဆောက်အအုံများ နှင့် အခြားလိုအပ်ချက်များ)	၁	စာသင်ကျောင်းခြံစည်းရိုး			✓			
	၂	စာသင်ကျောင်းဆောင်တိုးချဲ့ခြင်း			✓			
	၃							
	၄							
	၅							
အသက်မွေးဝမ်းကြောင်းကဏ္ဍ	၁	စိုက်ပျိုးရေးသင်တန်း	✓					
	၂	အမျိုးသမီးများအတွက်အိမ်တွင်းမှု လုပ်ငန်း			✓			
	၃							
	၄							
	၅							
	၆							
	၇							

အခြားကဏ္ဍ(ဌာနဆိုင်ရာများသို့ လွှဲပြောင်းနိုင်ခြင်းနှင့် အကောင်အထည်ဖော်နိုင်ခြင်းမရှိသောလုပ်ငန်းများ)	၁	ဝန်ထမ်းအိမ်ယာတည်ဆောက်ခြင်း			✓			
	၂	ဘောလုံးကွင်းမြေညှိခြင်း			✓			
	၃							
	၄							
	၅							
	၆							
	၇							

ဦးစားပေးလုပ်ငန်းအကျဉ်းချုပ်ဇယား

စဉ်	လုပ်ငန်းအမည်	ဦးစားပေး အဆင့်	အဆိုပြုသူ (ကျား)	အဆိုပြုသူ (မ)	အဆိုပြုသူ (ကျား+မ)	မှတ်ချက်
၁။	စာသင်ကျောင်းခြံစည်းရိုး	၁			✓	
၂။	စာသင်ကျောင်းဆောင်တိုးချဲ့ခြင်း	၂			✓	
၃။	ရွာတွင်းကျောက်ချောလမ်း	၃			✓	
၄။	ရေစစ်ကန်တည်ဆောက်ခြင်း	၄			✓	
၅။	ဝန်ထမ်းအိမ်ယာတည်ဆောက်ခြင်း	၅			✓	
၆။	ဘောလုံးကွင်းမြေညှိခြင်း	၆			✓	
၇။	စိုက်ပျိုးရေးသင်တန်း	၇		✓		
၈။						
၉။						
၁၀။						
၁၁။						
၁၂။						
၁၃။						

ပါဝင်ဆွေးနွေးသူ

ကျား-၄၇

မ -၃၂

မှတ်တမ်းတင်သူ

အမည် - ဦးလိမဲ

ရာထူး - လူထုစည်းရုံးရေးမှူး

လုပ်ငန်းဆောင်ရွက်မှုမှတ်တမ်းဓါတ်ပုံများ

