

ပြည်ထောင်စုသမ္မတမြန်မာနိုင်ငံတော်အစိုးရ
စိုက်ပျိုးရေး၊ မွေးမြူရေးနှင့်ဆည်မြောင်းဝန်ကြီးဌာန
ကျေးလက်ဒေသဖွံ့ဖြိုးတိုးတက်ရေးဦးစီးဌာန
လွိုင်ကော်-ရှားတောမြို့နယ်



လူထုပဟိုပြုစီမံကိန်း

National Community Driven Development Project



ကျေးရွာဖွံ့ဖြိုးရေးအစီအစဉ် (၂၀၁၉-၂၀၂၀)

Village Development Plan(VDP)

လွိုင်ကော်မြို့နယ်၊ နိုးကိုးကျေးရွာအုပ်စု၊ ဒေါင်ကျေးရွာ

မာတိကာ

အကြောင်းအရာ	စာမျက်နှာ
၁။ မြို့နယ်ပြင်မြေပုံ	၃
၂။ အုပ်စုမြေပုံ	၄
၃။ အုပ်စုတွင်ပါဝင်သောကျေးရွာများစာရင်း	၅
၄။ ကျေးရွာသမိုင်းကြောင်း(ကျေးရွာအခြေခံအချက်အလက်များ)	၆
၅။ လူထုပူးပေါင်းပါဝင်သော လူမှုဆန်းစစ်ခြင်းနှင့်အကဲဖြတ်ခြင်းလုပ်ငန်းစဉ် (PSA/PRA) အကျဉ်းချုပ်ဇယား	၇
၆။ လူမှုရေး နှင့် အရင်းအမြစ်ပြင်မြေပုံ	၈
၇။ လူမှုရေး နှင့် အရင်းအမြစ်ပြင်မြေပုံသုံးသပ်ချက်	၉
၈။ ဥစ္စာနေကြွယ်ဝမှုအဆင့် သတ်မှတ်ချက်ပြပုံ	၁၀
၉။ ဥစ္စာနေကြွယ်ဝမှုအဆင့်သတ်မှတ်ချက်ဇယားသုံးသပ်ချက်	၁၁
၁၀။ ရာသီခွင်ပြဇယား	၁၂
၁၁။ ရာသီခွင်ပြဇယားသုံးသပ်ချက်	၁၃
၁၂။ အရင်းအမြစ် အသုံးပြုမှုနှင့်ထိန်းချုပ်မှု	၁၄
၁၃။ အရင်းအမြစ် အသုံးပြုမှုနှင့်ထိန်းချုပ်မှု သုံးသပ်ချက်	၁၅
၁၄။ ပင့်ကူအိမ်ပြပုံ (ကျား၊မ)	၁၆
၁၅။ ပင့်ကူအိမ်သုံးသပ်ချက် (ကျား၊မ)	၁၇
၁၆။ အဖွဲ့အစည်းချိတ်ဆက်မှုပြပုံ	၁၉
၁၇။ အဖွဲ့အစည်းချိတ်ဆက်မှုပြပုံသုံးသပ်ချက်	၂၀
၁၈။ ကော်မတီဝင်များစာရင်း	၂၁
၁၉။ ကျေးရွာအချက်အလက်များ (ပုံစံ-၁)	၂၃
၂၀။ စီမံကိန်းအချိန်ဇယား (ပုံစံ-၂)	၂၆
၂၁။ ကျေးရွာဖွံ့ဖြိုးရေးဦးစားပေးအစီအစဉ် (ပုံစံ-၃)	၂၈
၂၂။ အစည်းအဝေးမှတ်တမ်းများ	၃၇
၂၃။ ကဏ္ဍအလိုက်ဦးစားပေးဖွံ့ဖြိုးရေးလုပ်ငန်းစဉ်များ	၃၈
၂၄။ ဦးစားပေးလုပ်ငန်းများရွေးချယ်ခြင်းဇယား	၄၀
၂၅။ ကျေးရွာဖွံ့ဖြိုးရေးအစီအစဉ်ဆောင်ရွက်မှုမှတ်တမ်းဇာတ်ပုံများ	၄၁

ကျေးရွာအုပ်စုတွင် ပါဝင်သော ကျေးရွာများစာရင်း

စဉ်	ကျေးရွာအုပ်စုအမည်	ကျေးရွာအမည်	မှတ်ချက်
၁။	နီးကိုး	ဒေါ်စံ	
၂။	နီးကိုး	ရေယို	
၃။	နီးကိုး	နီးကိုးစံပြ	
၄။	နီးကိုး	ဒေါ်ဆော်လဲ	
၅။	နီးကိုး	ကယားညေးဂူ	
၆။	နီးကိုး	ဆော်စီးဒေါ	
၇။	နီးကိုး	ကယားညေးဂူ	
၈။	နီးကိုး	နီးကိုးစံပြ	
၉။	နီးကိုး	နီးကိုးရွာမ	

(၂၀၁၉-၂၀၂၀) ခုနှစ်

ကျေးရွာအုပ်စုအမည် - နီးကိုး ကျေးရွာအမည် -ဒေါ်စံ ရက်စွဲ- ၂၈.၉.၂၀၁၉

၁။ ကျေးရွာသမိုင်းကြောင်း

ဒေါ်စံကျေးရွာသည်ကယားပြည်နယ် လွိုင်ကော်မြို့၏မြောက်ဘက်တွင်တည်ရှိပြီးနီးကိုးအုပ်စုတွင် ပါဝင် သောကျေးရွာဖြစ်သည်။ ရွာ၏အရှေ့ဘက်တွင် ထေးပလော်ခူကျေးရွာ၊ တောင်ဘက်တွင် ရေယို ကျေးရွာတို့နှင့် ထိစပ်လျက်ပါရှိသည်။ ဒေါ်စံကျေးရွာကို လွန်ခဲ့သောနှစ်ပေါင်း(၁၅၀)ခန့် ကတည်ထောင် ခဲ့သည်ဟု ခန့်မှန်းရပါသည်။ ကျေးရွာ၏ ကနဦးနာမည်ထေးစောလျားဖြစ်သည်။ ထေးစောလျားကျေးရွာသည် ယခင်ကအိမ်ခြေပေါင်း(၃၀)ကျော်ခန့် ရှိခဲ့သည်။၁၉၇၀ခုနှစ်တွင်ထေးစောလျားကျေးရွာသည်မီးလောင်မှုဖြစ်ပွား ခဲ့ပြီးရွာသားနှင့်အိမ်ထောင်စုအချို့သည်အခြားတစ်နေရာသို့ပြောင်းရွှေ့ခဲ့ကြသည်။၎င်းတို့သည်ရွာ၏မနီးမဝေး တွင်ပြောင်းရွှေ့နေထိုင်ခဲ့ကြရာမှယခုဆိုလျှင်ဒေါ်စံခေါ် ခူကျေးရွာဟုခေါ်တွင်နေသည်။ထိုဒေါ်စံခေါ် ခူကျေးရွာတွင် နေထိုင်သူအများစုသည် ထေးစောလျားကျေးရွာမှ ပြောင်းရွှေ့လာသူများဖြစ်ကြသည်။ ထိုကဲ့သို့ မီးလောင်ပြီးသောနောက် ကာလတွင်လူနေအိမ်အနည်းအကျဉ်းမျှသာ ကျန်ခဲ့သည်။ ထို့နောက် ပိုင်းတွင် ထေးစောလျားကျေးရွာကိုဒေါ်စံကျေးရွာဟုပြောင်းလဲသတ်မှတ်ခေါ်ဝေါ်ခဲ့ကြသည်။ ထိုနာမည်ကို ကျေးရွာမီးလောင်ပြီးနောက်ပိုင်းမှပြောင်းလဲခဲ့ခြင်းဖြစ်သည်။ဒေါ်စံကျေးရွာ၏အစပိုင်းပြန်လည်တည်ထောင်သော ကာလတွင်လမ်းပန်းဆက်သွယ်ရေးခက်ခဲခြင်းကြောင့်သော်လည်းကောင်း၊ရေမီးရရှိ မှုခက်ခဲခြင်းကြောင့် သော် လည်းကောင်းကျေးရွာတွင်အိမ်ထောင် စုဆယ်စုခန့်သာနေထိုင်ခဲ့ကြသည် ။၂၀၀၈ခုနှစ်နောက်ပိုင်း ကာလတွင်လမ်းပန်းဆက်သွယ်ရေးကောင်းမွန်လာပြီးရေမီးစုံလင်စွာရရှိလာမှုကြောင့် ကျေးရွာ ၏အိမ် ခြေမှာတဖြည်းဖြည်းပိုများလာခဲ့ပြီး ယခုဆိုလျှင်အိမ် ခြေစုစုပေါင်း မှာ(၂၀)အိမ်ရှိလာခဲ့ပါသည်။

ဒေါ်စံကျေးရွာတွင်ကယားလူမျိုးစုတစ်မျိုးတည်းသာနေထိုင်ကြပြီးဗုဒ္ဓဘာသာကိုသာကိုးကွယ်ကြပါသည်။ကယား လူမျိုးစုတို့ ၏ရိုးရာဓလေ့ဖြစ်သည့်တံခွန်တိုင်ပွဲတော်ကိုနှစ်စဉ်နှစ်တိုင်းကျေးရွာတွင်ကျင်းပလေ့ရှိပါသည်။ထိုရိုးရာ ပွဲတော်တွင်တိုင်းရင်းသားရိုးရာယဉ်ကျေးမှုအကပဒေသာများကိုထည့်သွင်းကျင်းပလေ့ရှိသည်။တံခွန်တိုင်ပွဲတော်ကို နှစ်စဉ်နှစ်တိုင်းတန်းခူလတွင်ကျင်းပကြသည်။ဒေါ်စံကျေးရွာတွင်နေထိုင်ကြသူများသည်စိုက်ပျိုးရေးလုပ်ငန်းဖြင့် သာအသက်မွေးဝမ်းကြောင်းပြုကြသည်။စပါး၊ပြောင်းစသည်တို့ကိုအဓိကစိုက်ပျိုးကြသည်။စိုက်ပျိုးရေးနည်းပါးသောကာလများတွင်ပန်းရံ၊လက်သမားစသည့်ဖြင့်နေ့စားကျပန်းလုပ်ကိုင်ကြသည်။နွား၊ကြက်၊ဝက်စသည်တို့ကို တပိုင်တနိုင်မွေးမြူကြသည်။

မှတ်တမ်းတင်သူ
 အမည် - ဒေါ် ဘူးမြာ
 ရာထူး - လူထုစည်းရုံးရေးမှူး

လူထုပူးပေါင်းပါဝင်သောလူမှုဆန်းစစ်ခြင်းနှင့်အကဲဖြတ်ခြင်း လုပ်ငန်းစဉ် (PSA/PRA) အကျဉ်းချုပ်ဇယား

စဉ်	အကြောင်းအရာ	ရက်စွဲ	ဦးတည်အုပ်စု	တက်ရောက်သူ			အဓိကဆွေးနွေးချက်များ
				ကျား	မ	ပေါင်း	
၁	လူမှုရေးအရင်းအမြစ်ပြ မြေပုံ (social Map/ Resource Map)	၂၀၁၈.၁၁.၁၆	ရပ်မိ၊ရပ်ဖ ကော်မတီဝင်များ	၉	၇	၁၆	အိမ်အမျိုးအစားများ၊အခြေခံ အဆောက်အဦများ၊လမ်းပန်း ဆက်သွယ်ရေးအခြေအနေ၊ လယ်ယာမြေ၊မြစ်ချောင်း၊ ရေတွင်းရေကန်သစ်တောများ
၂	ဥစ္စာနေကြွယ်ဝမှု အဆင့်သတ်မှတ်ချက် (Wealth Ranking)	၂၀၁၈.၁၁.၁၆	ချမ်းသာ၊ အလယ်အလတ်၊ နွမ်းပါးအုပ်စု	၉	၇	၁၆	ကျေးရွာလူမှုစီးပွားအုပ်စုများ၊ ခွဲခြားသတ်မှတ်နိုင်ရေးအတွက် အခြေခံစံနှုန်းများသတ်မှတ်ခြင်း ကျေးရွာသားများနှင့်အများသ ဘောတူခွဲခြားသတ်မှတ်ခြင်း
၃	ပိုင်ဆိုင်မှုသုံးသပ်ခြင်း	၂၀၁၈.၁၁.၁၆	ကော်မတီဝင်၊ အမျိုးသမီး၊ အမျိုးသားများ	၉	၇	၁၆	အမျိုးသမီးနှင့် အမျိုးသားများ ပိုင်ဆိုင်ပြီး ထိန်းချုပ်ထားသည့် ပိုင်ဆိုင်မှု(သို့) အရင်းအမြစ် များကို သုံးသပ်ခြင်း
၄	ရာသီခွင်ပြကွဲဒီဇိုင်း Seasonal Calendar	၂၀၁၈.၁၁.၁၆	ကော်မတီဝင်၊ အမျိုးသမီး၊ အမျိုးသားများ	၉	၇	၁၆	ရာသီဥတု၊စိုက်ပျိုးသီးနှံများ၊ လယ်ယာလုပ်ငန်းများ၊ ဝင်ငွေထွက်ငွေမွေးမြူ ရေးလုပ်ငန်းများ၊
၅	ပင့်ကူအိမ်ကွန်ယက် (Spider Web)	၂၀၁၈.၁၁.၁၆	အမျိုးသား၊ အမျိုးသမီးများ	၉	၇	၁၆	အမျိုးသား၊အမျိုးသမီးများ ဘဝတန်းတူအခွင့်အရေးရရှိမှုနှင့်မ ရရှိသည့်အကြောင်းအရင်းများ
၆	အဖွဲ့အစည်းချိတ်ဆက် ပုံ(Venn Diagram)	၂၀၁၈.၁၁.၁၆	ကျေးရွာလူမှုဖွံ့ဖြိုးရေး အဖွဲ့အုပ်ချုပ်ရေး အဖွဲ့၊ကျေးရွာ စီထောက်အဖွဲ့	၉	၇	၁၆	ကျေးရွာတွင်ရှိအဖွဲ့အစည်းများ နှင့်ဖွံ့ဖြိုးရေးလုပ်ငန်းအတွက် ချိတ်ဆက်ဆောင်ရွက်လုပ်ကိုင်မှု

ကျေးရွာ၏ လူမှုရေးအရင်းအမြစ်ပြုမြေပုံ ရေးဆွဲခြင်း

မြို့နယ်.လွိုင်ကော် ကျေးရွာအုပ်စု ...နီးကိုး.....ကျေးရွာဒေါင်... ရက်စွဲ - ၂၈.၉.၂၀၁၉

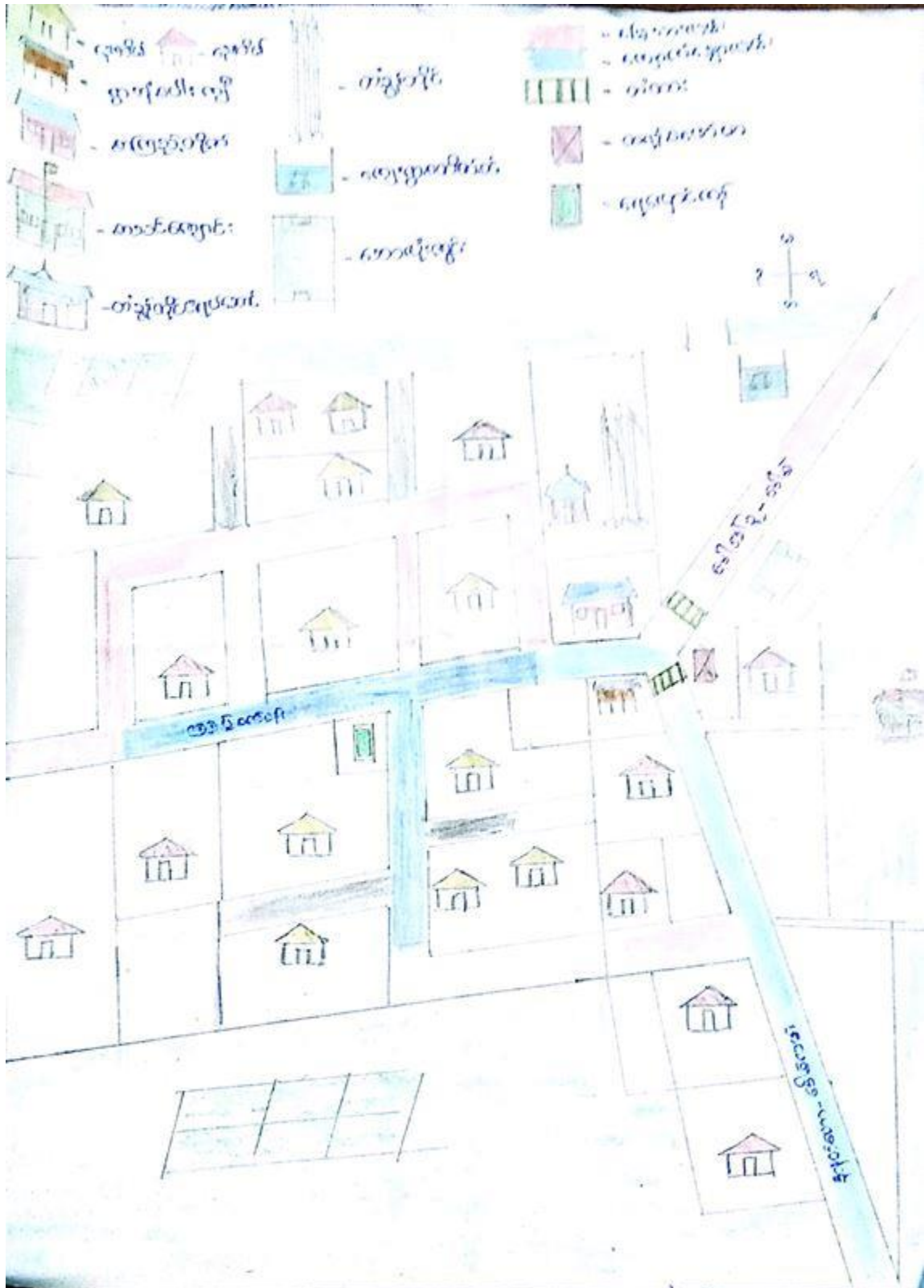

ကျေးရွာအရင်းအမြစ်ပြုပြင်ဆေးနွေးသုံးသပ်ချက်

ဒေါ်စဲကျေးရွာသည် လွိုင်ကော်မြို့နယ် ၊ နီးကိုးကျေးရွာအုပ်စုတွင် ပါဝင် သော ကျေးရွာတစ်ရွာ ဖြစ်ပါသည်။လွိုင်ကော်မြို့နှင့်(၄)မိုင်အကွာတွင်တည်ရှိပါသည်။လွိုင်ကော်မြို့နှင့်ဒေါ်စဲကျေးရွာကိုဆက်သွယ်ရာ လမ်းမှာကတ္တရာလမ်းမကြီးနှင့်ကျောက်ချောလမ်းအနည်းငယ်ဖြစ်ပြီးကျေးရွာ၏အရှေ့ဘက်တွင်ထေးပလော်ခူ ရွာအနောက်ဘက်တွင်နီးကိုးရွာမကျေးရွာ ၁၊တောင်ဘက်တွင်ရေယိုကျေးရွာတို့နှင့်ထိစပ်လျက် ရှိပါသည်။ ယခုနှစ်တွင်ကျေး ရွာတွင်အိမ်ခြေပေါင်း(၂၀)အိမ်ရှိပြီးလူဦးရေကျား(၃၉)ဦး၊မ(၃၈)ဦး၊ စုစုပေါင်း(၇၇) ဦးရှိ ပါသည်။ကျေးရွာတွင် ကယားလူမျိုးစုတိုင်းရင် ၊သားများအများစုနေထိုင်ကြပြီး တရွာလုံး ဗုဒ္ဓဘာသာ ကို ကိုးကွယ်ကြပါသည်။အဓိက စိုက်ပျိုးရေးသီးနှံများမှာစပါး၊ပြောင်းများ ဖြစ်ပြီးအခြားပင်များ ကိုလည်း စိုက်ပျိုး ကြပါသည်။မွေးမြူရေးလုပ်ငန်း လုပ် ကိုင်ကြသောသူများလည်းရှိပါသည် ။မိုးရေကို အဓိကမှီခိုပြီးစိုက်ပျိုး ကြ ရသည့်အတွက် မိုးနည်းသောနှစ် သီးနှံအထွက်နှုန်းကောင်း မွန်မှုမရှိပါ ။တောင်ယာ၊လယ်ယာများ ရိတ် သိမ်းပြီး သောအချိန် နောက်ပိုင်း အလုပ်အကိုင်များရှားပါးလေ့ရှိပြီးလက်မှုလုပ်ငန်းများ ၊ လက်သမား ၊ပန်းရံနှင့် နေ့စားလုပ်သားများအဖြစ် ဝင်ရောက်လုပ်ကိုင်ကြကာ ဝင်ငွေများရှာဖွေလေ့ရှိပါသည်။ ကျေးရွာတွင်းရှိ လမ်းများမှာ ကျောက်ချောလမ်း နှင့် မြေသားလမ်းများဖြစ်ပြီး မိုးရာသီချိန်တွင် မြေသားလမ်းများမှာ သွား လာရခက်ခဲပါသည်။ ကျေးရွာ ရေရရှိရေးအတွက် ကျေးရွာရှိ ရေထွက်ပေါက်မှ ရေစက်ဖြင့် သွယ် ယူထား ပါ သည်။ ရေကို ရေစုပ်စက်ဖြင့် တင်ရသောကြောင့် စက်ပစ္စည်းများ မကြာခဏ ပျက်ယွင်းမှုများဖြစ်ပေါ်လေ့ရှိပြီး ပစ္စည်းကိရိယာများ မကြာခဏ လဲလှယ်တပ်ဆင်ရလေ့ရှိပါသည်။ ၂၀၁၂ ခုနှစ်အတွင်းတွင်World vision အဖွဲ့ ၊မှရေလှောင်ကန်ဆောက်လုပ် ပေးခဲ့သည်။ထိုအဖွဲ့အစည်းသည်ကျေး ရွာတွင်စာကြည့်တိုက်ကို လည်းတည် ဆောက် ပေးခဲ့ သည်။ကျေးရွာ ၁တွင်းလမ်းများသည်ယခင်ကမြေသားလမ်းများဖြစ်ပြီးသွား လာရ ခက်ခဲခဲ့ သော် လည်း ၂၀၁၇ခုနှစ်တွင်လူထု ဗဟိုပြုစီ မံကိန်းမှကျောက်ချောလမ်းခင်း ခြင်းကိုအကောင်အထည်ဖော်လုပ်ဆောင် ပေးခဲ့သောကြောင့် ယခု အခါသွားလာရအဆင်ပြေလာခဲ့ပါသည်။ ဒေါ်စဲကျေးရွာရှိကျေးရွာသူ၊ရွာ သားများ သည် ကျေးရွာတွင်းကျန်း မာရေးပြဿနာများလွိုင်ကော်မြို့ပြည်သူ့ ဆေးရုံတွင်သာဆေးကုသမှုခံယူလေ့ရှိ သည်။ ကျေးရွာတွင်ပညာ ရေးဖွံ့့မှုကောင်းမွန် ပြီးပညာတတ်လူငယ်များလည်းရှိပါသည် ။အစိုးရဌာနများတွင်တာ ဝန်ထမ်းဆောင် နေသောပညာတတ်များလည်းရှိပါသည် ။ ကျေးရွာအတွင်းတွင်မူ လတန်းကျောင်း ၁တ ခ် ကျောင်းရှိ သော် လည်း ကျောင်းသားများနည်းပါးမှုကြောင့် ယခု အခါပိတ်ထား ရပြီးနီးစပ်ရာနာနတ် တောရပ်ကွက်တွင်း ရှိစာ သင်ကျောင်းတွင်သွားရောက်ပညာ သင်ယူကြရ ပါသည်။ဒေါ်စဲကျေးရွာသည် စည်းလုံးညီညွတ်မှုရှိပြီးပူးပေါင်း ခ်ပါ ဝင်မှုအားကောင်းသောကျေးရွာဖြစ်ပြီးကျေးရွာဖွံ့ဖြိုးရေးလုပ်ငန်းများ ကိုယခင်ကတည်းကပင်ကိုယ်ထူကိုယ်ထ လုပ်ဆောင်ခဲ့သောကျေးရွာဖြစ် ပါသည် ။ ကျေးရွာရှိအမျိုးသားများသည်ကျေးရွာဘာသာရေးလူမှုရေး ၊ရပ်ရေးရွာရေးကိစ္စများဆောင်ရွက်ရာတွင် အမျိုးသမီးများကိုထိန်းချန် ထားခြင်းမရှိပဲတစ်ရွာ ၁လုံးတိုင်ပင်ဆွေး နွေးကြကာအတူတကွ တက်ညီလက်ညီ ဆောင်ရွက်လေ့ ရှိကြပါသည်။

ဥစ္စာနေအဆင့် ခွဲခြားမှု စံနမူနာပုံစံ

မြို့နယ်- လွိုင်ကော် ကျေးရွာအုပ်စု ..နီးကိုး ကျေးရွာ .. ဒေါစ် ရက်စွဲ .၂၈.၉၂၀၁၉

အမျိုးအစား	သတ်မှတ်ချက်/ညွှန်းကိန်းများ	အိမ်ထောင်စု အရေးအတွက်	ရာခိုင်နှုန်း
ချမ်းသာအဆင့်			
အလယ်အလတ်အဆင့်	(အုတ်+ပျဉ်ထောင်)အိမ်၊လယ်ယာပိုင်ဆိုင် ပျမ်းမျှ(၅) ဧက၊နွား(၅)ကောင်အထက်၊ထော်လဂျီ၊ကိုင်းရှည်၊ TV၊စက်ဘီးဆိုင်ကယ်၊ကား၊ဖုန်း။	၁၂	၆၀%
ဆင်းရဲ/နွမ်းပါးအဆင့်	ထရံပျဉ်ထောင်အိမ်၊လယ်(၂)ဧက၊ကြက် ၂၀ကောင်ဆိုင်ကယ်၊TV ဖုန်း။	၈	၄၀%
စုစုပေါင်းအိမ်ထောင်စု		၂၀	၁၀၀%

ပါဝင်ဆွေးနွေးသူ

မှတ်တမ်းတင်သူ

ကျား- ၉

အမည် -ဒေါ်ဘူးမြာ

မ - ၇

ရာထူး -လူထုစည်းရုံးရေးမှူး

ဥစ္စာနေ ကြွယ်ဝမှု ဆွေးနွေးသုံးသပ်ချက်

ဒေါ်စကျေးရွာအတွင်းရှိအိမ်ထောင်စုများအလိုက်ဥစ္စာနေပိုင်ဆိုင်မှုနှင့်အသက်မွေးဝမ်းကြောင်းလုပ်ငန်းများကိုလေ့လာသုံးသပ်ကြည့်ရာတွင် ကျေးရွာတွင် အနည်းငယ်အဆင်ပြေသောအုပ်စုနှင့် အဆင်မပြေသော အုပ်စု(နှစ်ပါး)အုပ်စုနှစ်စုသာရှိကြောင်းတွေ့ရှိရပါသည်။ အဆင်ပြေဆုံးချမ်းသာသော အုပ်စုမရှိကြောင်းတွေ့ရှိရပါသည်။ကျေးရွာအတွင်းရှိ သောအလယ် အလတ်အုပ်စုတွင်ပိုင်ဆိုင်မှုများအနေဖြင့်လယ်ယာပိုင်ဆိုင်မှုမှာ ပျမ်းမျှအားဖြင့် (၅)ဧကပိုင်ဆိုင်ကြပြီး နွား(၅)ကောင်နှင့်အထက်ထက်လော့ကုန်ကုန်ရည်၊ TV၊စက်ဘီးဆိုင်ကယ်ဖုန်း၊ကားတို့ပိုင်ဆိုင်ကြသည်။အဓိကအသက်မွေးဝမ်းကြောင်းလုပ်ငန်းမှာစိုက်ပျိုးရေးလုပ်ငန်းဖြစ်သည်။အုတ်နှင့်ပျဉ်ထောင်တို့ဖြင့်တွဲပြီးတည်ဆောက်ထားသောအိမ်မျိုးဖြင့် နေထိုင်ကြပါသည်။အလယ်အလတ်အဆင်ပြေသောအုပ်စုတွင် (၁၂)အိမ်ရှိပြီးရာခိုင်နှုန်းအားဖြင့်(၆၀%)ရှိပါသည်။ ဆက်လက်ပြီးအဆင်မပြေသော အုပ်စုနှစ်ပါးအုပ်စုတွင် ဝါးထရံအိမ်၊ပျဉ်ထောင် အိမ်တို့ဖြင့် နေထိုင်ကြသည်။ လယ်ယာပိုင်ဆိုင်မှု(၂)ဧကကြက်၊ဝက်၊တနင်္တပိုင်မွေးမြူကြပြီးဆိုင် ကယ်၊TV၊ဖုန်းစသည်တို့ကိုပိုင်ဆိုင်ကြသည်။ ထိုအဆင့်တွင်အိမ်ခြေ(၈)အိမ်ရှိပြီးရာခိုင်နှုန်းမှာ(၄၀%)ရှိသည်ကိုတွေ့ရှိရပါသည်။အချို့မှာလယ်ယာပိုင်ဆိုင်မှုမရှိပေ။၎င်းတို့သည်အ ငှားလယ်လုပ်ကြရလေ့ရှိ သည်။မိမိတို့ငှားရမ်းလုပ်ကိုင် သည် မြေပမာဏ အပေါ် မူတည်ကာ အခကြေးငွေများ ပေးကြ ရသဖြင့် မိမိတို့စားဝတ်နေရေးအတွက် ရှာဖွေကြရုံမက အခြားအသုံးစရိတ်များအတွက်လည်း အဆင်ပြေစေရန် အပိုဝင်ငွေရ လုပ်ငန်းများ ရှာဖွေလုပ်ကိုင်ကြရသော မိသားစုများဖြစ်ကြသည်။ လယ်ပိုင်မရှိသဖြင့် အချို့ မိသားစုများသည် နေ့စား လုပ် သားများအဖြစ်စားဝတ်နေရေးကို ပြုလည်အောင်ဖြေရှင်းကြရသော်လည်းစိုက်ပျိုးရာသီ ပြီးဆုံးချိန်တွင် ၎င်းတို့သည်ပုံမှန်အလုပ်အကိုင်မရှိတော့ပုံမှန်ဝင် ငွေမရရှိကြကာစားဝတ်နေရေးကြပ် တည်းမှုများနှင့်ကြုံ တွေ့ရလေ့ရှိကြသည်။၎င်း မိသားစုများမှစိုက်ပျိုးရေးလုပ်ကိုင်နိုင်သောသူများစဉ်ဆက်မပြတ် စိုက်ပျိုး ရေး လုပ်ငန်းလုပ်ကိုင် နိုင်မည်ဆိုပါ ကအ လုပ်အကိုင်အခွင့်အလမ်းပိုမို ရရှိကြမည် ဖြစ်သော်လည်း လယ်ရေမရရှိခြင်းကြောင့် စိုက်ပျိုးရေးလုပ်ငန်းကိုလည်း မလုပ်ကိုင်နိုင်သဖြင့် စိုက်ပျိုးရာသီပြီးချိန်တွင်အလုပ်အကိုင်အ ခွင့်အလမ်းနည်းပါးလေ့ရှိ သည်ကို တွေ့ရှိရပါသည်။

ရာသီခွင်ပြ ပြက္ခဒိန်

ရာသီခွင်ပြက္ခဒိန် (ဒေါ်စံ)

အကြောင်းအရာ	တန်ခူး ၄	ကဆုန် ၅	နယုန် ၆	ဝါဆို ၇	ဝါခေါင် ၈	တော်သလင်း ၉	သီတင်းကျွတ် ၁၀	တန်ဆောင်မုန်း ၁၁	နတ်တော် ၁၂	ပြာသို ၁၃	တပို့တွဲ ၁၄	တပေါင်း ၁၅
ရာသီဥတု												
စိုက်ပျိုးရေး	အကယူးဒိုက်		ဆန်းပျိုးဆောင်ဆိုင်	စပါးခိုက်		မြေပဲနတ်		ဆန်းဂိုတ်ခင်း		အကယူးဒိုက်		ကြက်ပျိုးစိုက်
ဝင်ငွေ/ထွက်ငွေ	၄/၄	၄/၄	၄/၄	၄/၄	၄/၄	၄/၄	၄/၄	၄/၄	၄/၄	၄/၄	၄/၄	၄/၄
ကျန်းမာရေး						တုပ်ကွေး				အအားမိတုပ်ကွေး		
ပွဲလမ်းသဘင်	တံခွန်တိုင် သင်္ကြန်			မိုးတော်ပွဲ ပန်းတန်း ကလောင်			ဒီးအုအုကန် အဝဲပွဲ ဒီးအုအုပွဲ	ကတိန်	ဌာကံ့ကံ့ပွဲ			
သောက်သုံးစေရန်	စားနား					ဖျာလှလောက်ဖို့						
အစားအစာဖူလုံမှု												
ပါဝင်ဆွေးနွေးသူ						မှတ်တမ်းတင်သူ						
ကျား- ၉						အမည် - ဒေါ်ဘူးမြ						
မ- ၇						ရာထူး - လှူထုစည်းရုံးရေးမှူး						

ရာသီခွင်ပြက္ခဒိန်ဆွေးနွေးသုံးသပ်ခြင်း

ဒေါစဲကျေးရွာ လယ်ယာလုပ်ငန်း ကို အဓိကလုပ်ကိုင်သည့် ကျေးရွာဖြစ်ပြီး စပါးသီးနှံ အများအားဖြင့် စိုက်ပျိုးကြပြီး ၎င်းတို့ကို စီးပွားဖြစ်စိုက် ပျိုးကြခြင်းလည်း ဖြစ်သည်။ အခြား စိုက်ပျိုးသီးနှံ တစ်မျိုးမှာ ကြက်သွန်ကို စိုက်ပျိုးကြသော်လည်း စီးပွားဖြစ် စိုက်ပျိုးသူ အိမ်ထောင်စု အနည်းငယ်သာရှိပြီး အများအားဖြင့် စားဖို့လောက်အတွက်သာ စိုက်ပျိုးကြသည်ကများသည်။ ထို့ကြောင့် ကြက်သွန်သည် စီးပွားဖြစ် စိုက်ပျိုးသည့် သီးနှံမဟုတ်ဘဲ စားသုံးရန်အတွက်သာ စိုက်ပျိုးခြင်းနှင့် အနည်းငယ်ကိုမူ လှောင်ထားကြပြီး ငွေကြေးအရေးပေါ် လိုအပ်လာသောအခါ ထုတ်ရောင်းလေ့ရှိကြပြီး တတ်နိုင်သ လောက်သာ စိုက် ပျိုးကြပါသည်။ မိုးစပါးသီးနှံတသီး ကိုသာ အများအားဖြင့် စိုက်ပျိုးနိုင်ပြီး နွေစပါး သီးနှံစိုက်ပျိုးသူ အနည်းငယ်သာရှိသည်။ လယ်ယာပိုင်ဆိုမှမရှိသူ အိမ်ထောင်စုများ အငှား လယ်စိုက်ပျိုး သူလည်းရှိသည် ။အများအားဖြင့် လယ်ယာလုပ်ငန်းဖြင့်သာအသက်မွေးဝမ်းကျောင်းပြုသည့် အိမ်ထောင်စုများဖြစ်သဖြင့် ယင်းလုပ်ငန်းလုပ်ကိုင်သောအခါ ရင်းနှီးရသော ကုန်ကျ စရိတ်မှာများပြားသဖြင့် သီးနှံရလဒ်များ ထွက်သည့်အခါ ဈေးကွက်ရှိသည်ဖြစ်စေ၊ မရှိသည်ဖြစ်စေ ရောင်းချကြရသဖြင့်အရင်း အနှီးမရှိသူများ စားဝတ်နေရေး အတွက်ကိုသာ အဓိက ရုန်းကန်ကြရသဖြင့် စုဆောင်းထားနိုင်မှသာ နည်းသည်။ ကြက်၊ ဝက်၊ ဘဲတို့ကိုတပိုင် တနိုင် မွေးမြူကြသည်။ နွားများကိုလည်း မွေးမြူကြပြီး ၎င်းတို့ကိုရောင်းဝယ် ဖောက်ကားရန် မွေးမြူခြင်း မဟုတ်ဘဲ မိမိတို့၏ ဘိုးဘွားမိဘ လက်ထက်ကပင် ရရှိထားကြသည့် အမွေအနှစ်များ ဖြစ်သဖြင့် နောင်လာမည့် မျိုးဆက်များအား လက်ဆင့်ကမ်းပေးနိုင်ရန် အတွက်မွေးမြူထားကြခြင်းဖြစ်ပါသည်။ ကျေးရွာ၌ ရိုးရာပွဲတော်များအနေဖြင့် ဧပြီလတွင် တံခွန်တိုင် ပွဲတော်၊ စက်တင်ဘာလ တွင် ဒီးကူ ပွဲတော်၊ အောက်တိုဘာ၊ နိုဝင်ဘာလများတွင် ကောက်သစ်စားပွဲ ၊ ၎က်လိုက်ပွဲများ တို့ကို နှစ်စဉ် ကျင်းပ ကြသည်။ ကျန်းမာရေးပိုင်းတွင် ရာသီအလျောက် ဖြစ်ပေါ်တတ်သော နှာစေးချောင်းဆိုး၊ ရာသီ အကူးအပြောင်း ကာလများတွင် ဖြစ်ပေါ်တတ်သော ရာသီတုပ်ကွေးများ လောက်သာ ခံစားကြပြီး ကြီးမားသာ ကျန်းမာရေးပြသာနာတို့ကိုမူ မခံစားကြရပါ။ အရေးပေါ်ဆေးဝါး ကုသမှု လိုအပ်သောအခါ လျှင်ကော်မြို့ပေါ်တွင်ရှိသောဆေးပေးခန်း များတွင်သာ သွားရောက် ကုသကြရသည်။ ကျေးရွာတွင် အများသုံး ရေကန်တစ်ကန်ရှိပါသည်။ နွေရာသီ၌ သောက်သုံးရေ မှာ အနည်းငယ်ရှားပါးလာသည် မှလွဲ၍ ကျန်လရာသီများတွက်မူ သောက်သုံးရေ လုံလောက်မှု ရှိပါသည်။ ဤကျေးရွာတွင် သဘာဝဘေးအန္တရာယ် ကြီးမားစွာ ကျရောက်ခြင်းမျိုး မရှိသေးသော်လည်းရံဖန် ရံခါများ၌လေပြင်းကျရောက်မှု မျိုးရှိတတ်ပါသည်။ လယ်ယာလုပ်ငန်း ပြီးစီး၍လုပ်ငန်းပါးသောကာလများတွင်အချို့သောကျေးရွာ လူထု တို့သည်ရံဖန်ရံခါ လုပ် သားခေတ်သော အဆောက်အဦးလုပ်ငန်းကြီးများတွင်ပန်းရံလက် သမား၊ မဆ လာသယ်ခြင်း လုပ်ငန်းများကို လုပ်ကိုင်ကြသည်။ သို့သော်၎င်းအလုပ်တို့မှာလည်းပုံမှန်မရှိသဖြင့် ဝင် ငွေပုံမှန်မရရှိကြပေ။ ထို့ကြောင့် ဝင်ငွေရ အလုပ်များရှာဖွေ လုပ်ကိုင်ကြရပြီး မိသားစုစားဝတ် နေရေးပြေ လည်စေရန် အလုပ်တို့ကို ရှာဖွေလုပ် ကိုင်ကြ ရသည်။

<u>အရင်းအမြစ်သုံးစွဲမှု ပုံစံပြဇယား</u>		
<p>ကျား</p> <p>ဆောင်ရွက် လယ်ထွက်</p> <p>နွား မြက်ရိတ်ခက် ကောက်ခဲကွေး ကုန်းရှည်</p> <p>အေးပျော်ပျော်</p>	<p>မ</p> <p>အပ်ချုပ်ခက် ရက်ကန်းခင် ဂျပန် ဆေးဆိုင်</p>	<p>ကျား + မ</p> <p>တကြည့်တိုက် လမ်း၊ တံတား ရေ၊ မြေ ဆိုင် ကြက်၊ ဝက်၊ နွား မွေးမြူခြင်း တောင်ယာ၊ လယ်ယာ ရေထွက်ပေါက် ဒေါ်စံဆည် ဆိုင်ကယ် ရေအေးကန်</p>
<u>အရင်းအမြစ်တိုင်း ချုပ်ချယ်ပုံစံပြဇယား</u>		
<p>ကျား</p> <p>ဆောင်ရွက် လယ်ထွက်</p> <p>နွား မြက်ရိတ်ခက် ကောက်ခဲကွေး ကုန်းရှည် ဆိုင်ကယ်</p> <p>အေးပျော်ပျော်</p>	<p>မ</p> <p>အပ်ချုပ်ခက် ရက်ကန်းခက် ဂျပန်</p>	<p>ကျား + မ</p> <p>တကြည့်တိုက် လမ်း၊ တံတား ရေ၊ မြေ တောင်ယာ၊ လယ်ယာ ရေထွက်ပေါက် ဒေါ်စံဆည် ရေအေးကန်</p>

ပါဝင်ဆွေးနွေးသူ

မှတ်တမ်းတင်သူ

ကျား-၉

အမည်-ဒေါ်ဘူးမြာ

မ- ၇

ရာထူး-လူထုစည်းရုံးရေးမှူး

အရင်းအမြစ် သုံးစွဲမှုနှင့် ထိန်းချုပ်ခြင်း ဆွေးနွေးသုံးသပ်ချက်

ဒေါ်စံကျေးရွာ၏အရင်းအမြစ်သုံးစွဲမှုနှင့်ထိန်းချုပ်မှုတွင် အမျိုးသားများသာ သီးသန့်သုံးစွဲသည့် အရင်းအမြစ်၊ အမျိုးသမီးများသာ သုံးစွဲသည့်အရင်းအမြစ် ဟူ၍သီးသန့်သတ်မှတ်ခြင်းမျိုးမရှိကြပါ။ အရင်း အမြစ်များ စွာထဲမှအချို့သည် အမျိုးသားများသာ အသုံးပြုမှုများနေပြီး အသုံးတည့်နေသော အရင်းအမြစ်များဖြစ်ကြပြီး အမျိုးသမီးများ သည်လည်း ထိုကဲ့သို့ပင်ဖြစ် ပါသည်။ တောင်ယာခြံ၊ အိမ်လယ်ယာ၊ ရေထွက်ပေါက်၊အုတ် ရေကန်၊ စာကြည့်တိုက်၊ တံခွန်တိုင်ကွင်းများကို အမျိုးသား၊ အမျိုးသမီးများတန်းတူ အသုံးပြုပြီး တန်းတူထိန်းချုပ်မှုပြုလုပ်ပါသည်။ အပ်ချုပ်စက်နှင့်အိမ်တွင်းမှု လုပ်ငန်းများကို အမျိုးသမီးများသာ အသုံးပြုပြီး ထိန်းချုပ်ကြပါသည်။ နွားလှည်း ၊ ကား၊ ထော်လာဂျီ ၊ ဆိုင်ကယ်တို့ကို အမျိုးသား၊ အမျိုးသမီးတန်းတူသုံးစွဲပြီးအမျိုးသားများသာ ထိန်းချုပ်ကြပါသည်။ ကိုင်းရှည်၊ မြက်ရိတ်စက် ၊ဘော်လီဘောကွင်းစသည်ကို အမျိုးသားများ ပိုမိုသုံးစွဲကြပြီး အမျိုးသား များသာ ထိန်းချုပ်ကြပါသည်။ထို့ကြောင့် အရင်းအမြစ်တစ်ခုကို ပိုမိုအသုံးပြုသူကပင် ထိန်းချုပ် သွားကြပါသည်။ ကျေးရွာ၏ရပ်ရေးရွာရေးဖွံ့ဖြိုးရေး လုပ်ငန်းများတွင် အမျိုးသမီးများကို ပူးပေါင်းပါဝင်စေခြင်း ၊ ဝင်ရောက်လုပ်ကိုင်စေခြင်းများ အမျိုးသမီးများ၏ စွမ်းဆောင်ရည်ကို မြှင့်တင် ပေးနိုင်မည်ဖြစ်သည်။ ကျေးရွာရှိ အရင်းအမြစ်များ အားလုံးသည် အမျိုးသားရော အမျိုးသမီးများပါ သုံးစွဲကြပြီးထိန်းချုပ်ရာတွင်လည်းအတူပင် ထိန်းချုပ်ကြသည်။ ထို့ပြင် အရင်းအမြစ် နှင့်ပတ်သက်သောကန်၊သတ်ထားရှိမှုများ မရှိသဖြင့်အမျိုးသားနှင့် အမျိုးသမီးကြား အရင်းအမြစ် နှင့် ပတ်သက်၍ ဂယက် ထမုများလည်း မဖြစ် ပေ။

ပင့်ကူအိမ်သုံးသင်ခြင်းပြပုံ

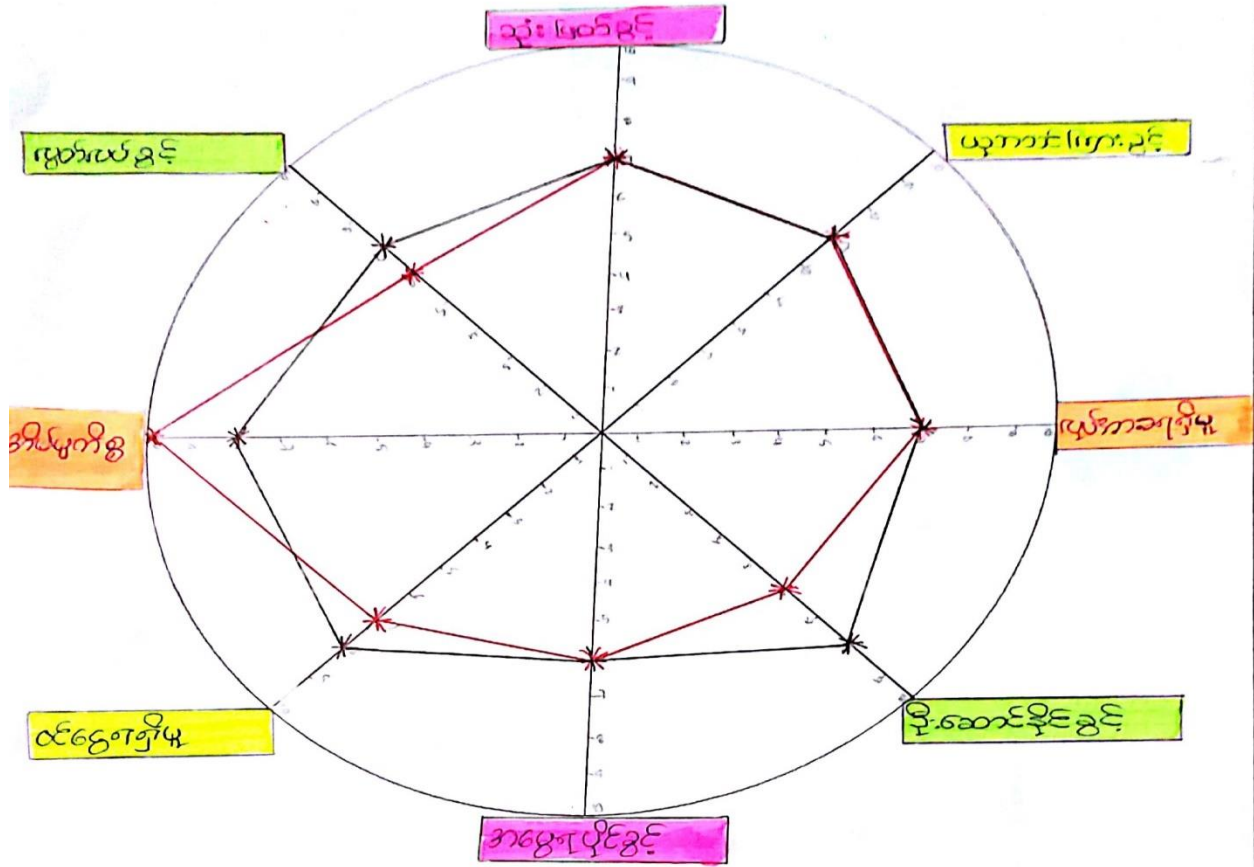

ပါဝင်ဆွေးနွေးသူ
 ကျား- ၉
 မ- ၇

- မ
 - ကျား

မှတ်တမ်းတင်သူ
 အမည် - အိန်အိုးမြ
 ရာထူး - ဂျပန်အဖွဲ့ချုပ်

ပင့်ကူအိမ်ဆွေးနွေးသုံးသပ်ချက်

ဒေါ်စဲ ကျေးရွာပင့်ကူအိမ်ပုံစံပြုဇယားမှ အမျိုးသားနှင့်အမျိုးသမီးတို့၏ အတွေးအခေါ် အယူ အဆများကို သုံးသပ်ရာ၌ပညာရေးလက်လှမ်းမီမှုအပိုင်းကိုဆွေးနွေးရာတွင် ယခုအချိန်ကာလ တွင် ရှေးယခင်များနှင့်မ တူတော့သည်မှာ မိမိတို့၏သားဖြစ်စေ၊ သမီးဖြစ်စေကျောင်းနေခွင့်ပြည့်စွာ ထားရှိ ပေးပါသည်။ခင်ဆယ်စုန, စ်၌အမျိုးသားနှင့် အမျိုးသမီးကျောင်းနေခွင့် မတူညီကြပေ။အမျိုးသမီးများ ထက်အမျိုးသားများ ကကျောင်း နေခွင့်ပိုမိုရရှိ ကြသည်။ထို ကြောင့် ယခုအချိန်တွင်မူ အမျိုးသား နှင့် အမျိုးသမီး ကျောင်းနေခွင့် တန်းတူ ပေးနေကြပြီဖြစ်ပါသည်။ အချို့ချို့တို့သော တာဝန်ယူ ဆောင်ရွက်နေခြင်း၊တက်ရောက်ခြင်းပိုများသဖြင့် ၎င်း အပိုင်းတွင် ပိုသိကြခြင်းဖြစ်သည်။အိမ်တွင် မှ ကိစ္စအိမ်မှကိစ္စများအားကူညီလုပ်ကိုင်ပေးလာပြီ ဖြစ် သော်လည်း အမျိုးသမီးများ အနေဖြင့် ၎င်းကိစ္စ များ၌ အချိန်များ ပေးနေကြရပါသည် ။ဦးဆောင်မှု အပိုင်းတွင် အ မျိုးသမီးများကိုဦးဆောင်ခွင့် ပိုပေး လာကြသဖြင့် ဆွေးနွေး ရာ၌အဓိက လုပ်ကိုင်ဆောင်ရွက်ပေးသူမှာ အမျိုးသမီးများဖြစ်သည် ။ ယခင်နှစ်များနှင့် နှိုင်းယှဉ်ကြည့် လျှင် အမျိုးသားများ၊ အမျိုးသမီးများ ကိုကူညီ ဆောင် ရွက်လာကြပြီ ဖြစ်သော် လည်းအမျိုးသမီးများ၏ခံယူချက်များသည်အစည်းအဝေးများ သို့ကိုယ်စားတက်ရောက်ခြင်း၊ မိမိတို့မသိ သောအကြောင်း အချို့ကိုလည်း မေး မြန်းလာနိုင် ခြင်း များ ရှိလာသော်လည်း အမျိုး သမီး များအနေဖြင့်အမျိုး သားများကိုသာ ပိုမိုအားကိုး သည့်စိတ်များ စွာ ရှိနေ သေး သဖြင့် ဦး ဆောင်မှု အပိုင်းတွင် အားနည်းနေကြသေးသည်။ပူးပေါင်းပါဝင်မှု အပိုင်း တွင် ယခင် နှစ်များ ထက် ပူးပေါင်းလာကြသော်လည်း အပိုင်းတွင်အားနည်းမှုရှိနေသေးသည်။ထို့ကြောင့် ကျေး ရွာ ၏အခြေခံ အဆောက်အအုံများ ၊လမ်းပန်းဆက်သွယ်မှု များတွင်ဖွံ့ဖြိုးမှုတိုးတက်မှု နှောင့် နှေးမှုရှိနေ သေး သည်။အလုပ်အကိုင်၊အခွင့်အလမ်းနှင့် ပတ်သက်၍လယ်ယာလုပ် ငန်းပြီးစီးချိန်မှ စ၍ပုံမှန်ဝင်ငွေ ရအ လုပ်များ ရှား ပါးလာကြသဖြင့် အပိုဝင်ငွေ ရရှိရန်အလုပ်အကိုင်များရှာဖွေလုပ်ကိုင်ရပြီး အချို့ အိမ်ထောင်စုများ အခြားဒေသများတွင်သွားရောက်လုပ်ကိုင်ကြသည်။အမျိုးသမီးများ အဆောက် အဦး လုပ်ငန်း ကြီး လုပ်ငန်းများမှ အလုပ်သမား လိုအပ် ၍ခေါ်သော အခါ သွားရောက် လုပ်ကိုင် ကြရပြီး ၎င်းအလုပ်လည်း ပုံမှန်မရှိပါ။လုပ်သားလိုအပ်လာသည့် အခါမှသာ ခေါ်ယူသည့် အတွက် ရံဖန်ရံခါလောက် သာသွား ရောက် လုပ်ကိုင်ကြသည်။ အချို့သော အမျိုးသမီးများခြံများ အငှား လိုက် လုပ်ခြင်းလုပ်ငန်းများဖြင့် ဝင်ငွေ ရှာဖွေ ကြသည်။ကျေးရွာ၌အ မျိုးသားနှင့် အမျိုးသမီး လုပ်အားခတန်း တူရ ရှိကြသည်။ဆုံးဖြတ်ချက်ချကြရသည် ။ကဏ္ဍများတွင် အမျိုးသမီး များ သည်လည်း အစည်းအဝေးများတွင်မိမိတို့ဆွေးနွေး လိုသော အကြောင်း အရာ တို့ကို ဆွေးနွေး လာကြပြီး ထင်မြင်ယူ ဆချက် များအကြံဉာဏ် ကောင်းကိုလည်းဆွေးနွေးလာကြပြီဖြစ်သည် ။ ထို့ကြောင့် အမျိုးသမီးများတွင်ရှိနေသောစိန် ခေါ်မှုသည်မိမိကိုယ်ကိုယုံကြည်မှုနည်းသ ည်။ဥပမာလူ မှုအ ဖွဲ့အစည်း နှင့်ပတ်သက် သောတာဝန်တစ်ခုပေးအပ်လိုက်ပါက(သို့)ဆွေးနွေးမှုများ၌၎င်းတို့၏ အားနည်းချက်များ ကိုသာထုတ် ဖော်ပြောတတ် ပြီး မလုပ်ဆောင်နိုင်ကြောင်း ငြင်းပယ် တတ်ကြသည်။ ရဲရဲ ဝံ့ဝံ့ဖြင့်ဦး ဆောင်လုပ်နိုင် မည်ဟု ယုံကြည်သူ လက်ခံသူနည်းပြီး ဖြစ်လာနိုင်မည့် ပြဿနာ များကိုလည်းကြိုတင်ပူပန်စိတ်များ ကြသည်။ ထို့ကြောင့် ဖွံ့ဖြိုးရေး ဆောင်ရွက်နေသည့်

လူမှုအဖွဲ့အစည်းများမှ ၎င်းကျေးရွာရှိပြည်သူလူထုများအသိ ပညာ ဗဟုသုတ တိုးပွားလာစေရန် ကဏ္ဍအလိုက်ဆိုင်ရာသင်တန်းများကိုမကြာခဏ ပို့ချဟောပြောပေး ပါက၎င်းတို့၏သင်ယူလိုစိတ်များ အများအတွက်ဆောင်ရွက်လိုသောစိတ်များတဖြည်းဖြည်း ယုံကြည်မှု ရှိလာမည်။

အဖွဲ့အစည်းချိတ်ဆက်မှု ပြပုံ(ကျေးရွာအတွင်း/အပြင်)

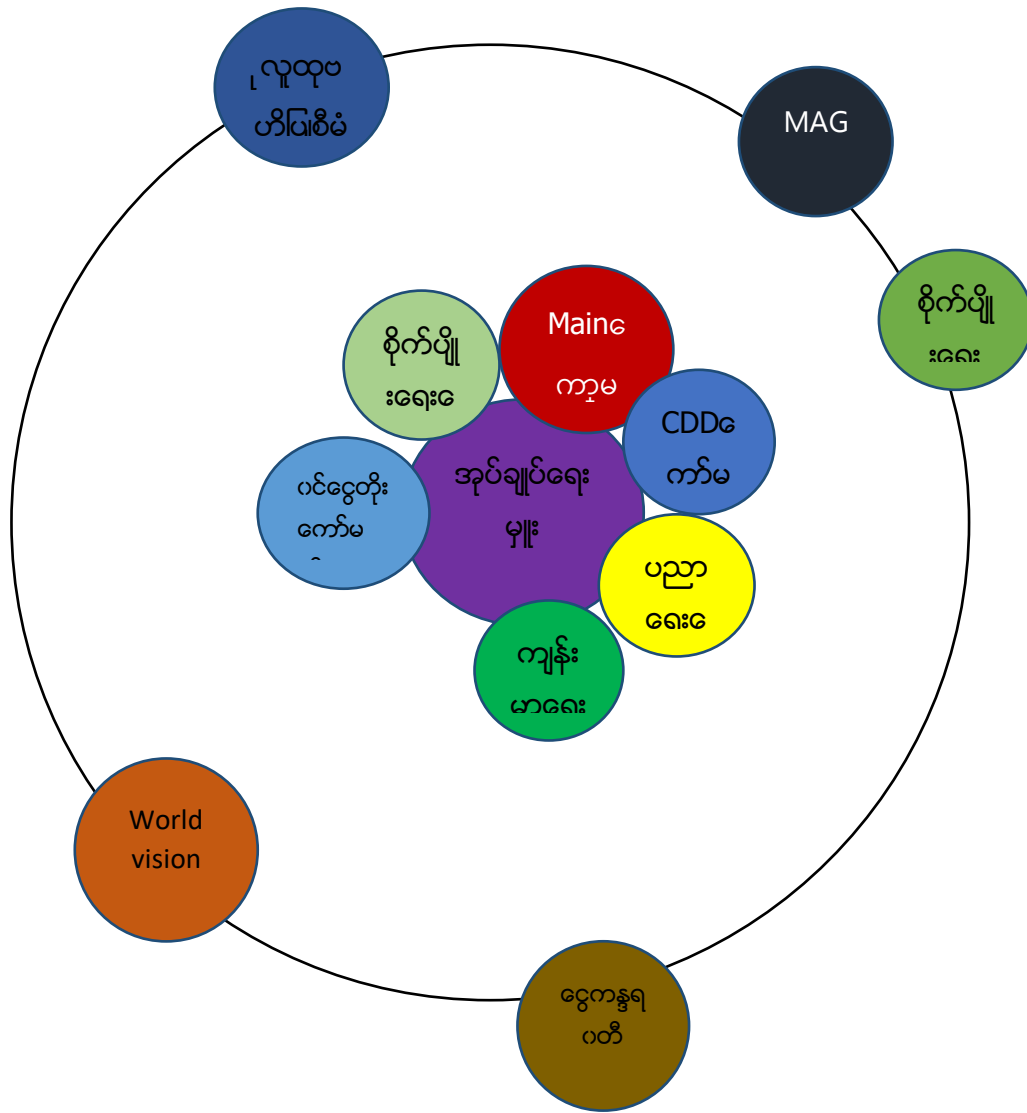

ပါဝင်ဆွေးနွေးသူ

ကျား - ၉

မ - ၇

မှတ်တမ်းတင်သူ

အမည် - ဒေါ်ဘူးမြာ

ရာထူး - လူထုစည်းရုံးရေးမှူး

အဖွဲ့အစည်းချိတ်ဆက်မှု ဆွေးနွေးသုံးသပ်ချက်

ဒေါ်စိကျေးရွာ၌ ဖွဲ့စည်းထားသည့် ဖွံ့ဖြိုးရေးအသင်းအဖွဲ့များရှိသကဲ့သို့ ကျေးရွာ၏ အခြေခံ လိုအပ်ချက်တို့ကို ဖွံ့ဖြိုးတိုးတက်မှုရှိလာအောင်လာရောက်ဆောင်ရွက်ကြသည်။ ပြင်ပမှဖွံ့ဖြိုးရေးအဖွဲ့များလည်း ရှိသည်။ ကျေးရွာအုပ်ချုပ်ရေးမှူးနှင့် ကျေးရွာတာဝန်ခံ ဥက္ကဋ္ဌတို့မှ ကျေးရွာ၏ ဖွံ့ဖြိုးရေးလုပ်ငန်းများကိုအဓိက ဖော်ဆောင်လုပ်ကိုင် လေ့ရှိ ပြီအခြားမိတ်ဖက် အဖွဲ့အစည်းများနှင့် ချိတ်ဆက် ဆောင်ရွက်မှုများတွင်လဲ အဓိကအခန်းကဏ္ဍမှ တာဝန်ယူ ဆောင်ရွက်လေ့ရှိသည်။ ကျေးရွာ အတွင်းအဖွဲ့ အစည်းများ အနေဖြင့် ကျေး ရွာအုပ်ချုပ်ရေးမှူးသည် အဓိကပါဝင်ဆောင်ရွက်နေသူအဖြစ်ရှိပြီးရပ်ရွာရှိကိစ္စကြီးငယ်တို့ကို ကူညီ ဖြေရှင်း ပေးရသည်။ ကျေးရွာဖွံ့ဖြိုးရေးလုပ်ဆောင် နိုင်ရန်လည်းဦးစီးဆောင်ရွက် ပြီးလိုအပ်ပါကဌာနဆိုင်ရာများနှင့် ချိတ်ဆက် ဆောင်ရွက်ပေးရသည်။ ကျေးရွာတွင်းရှိ မိန်းကော်မတီ၊ ယဉ်ကျေးမှုအဖွဲ့များသည်ကျေးရွာ၏ဘာသာရေး၊ လူမှုရေး၊ သာရေး၊ နာရေးကိစ္စရပ်များတွင်ဦး ဆောင်လုပ်ကိုင်ကြသည် ။ ကျေးရွာပြင်ပအဖွဲ့အစည်း များ ဖြစ်သော World Vision၊ လူထုပဟိုပြုစီမံကိန်း(CDD)၊ ငွေကနွာရတီ၊ စိုက်ပျိုးရေး၊ MAG စသည့်လူမှုဖွံ့ဖြိုးရေးအဖွဲ့များမှကျေးရွာဖွံ့ဖြိုးရေးလုပ်ငန်းများအတွက်လိုအပ်ချက်များအားကျေးရွာသူရွာသားများနှင့်ပူးပေါင်းလုပ်ကိုင်ဆောင်ရွက်လျက်ရှိပါသည်။ ကျေးရွာတွင်လူထုပဟိုပြုစီမံကိန်းမှဖွဲ့စည်းထားသောကျေးရွာစီမံကိန်းအထောက်အကူပြုကော် မတီလည်းရှိပြီးကျေးရွာ၏ စီမံကိန်းလုပ်ငန်းခွဲများကိုစီမံခန့်ခွဲ ဆောင် ရွက်လျက်ရှိ ပါသည်။ စီ ထောက် ကော်မတီသည်လူထုပဟိုပြုစီမံကိန်းမှပေးသောသင်တန်းများ အစည်းအဝေးများ သို့တက်ရောက်ကာမိမိတို့ကျေးရွာတွင်ကျေးရွာလူထုကိုယ် စားကိုယ်တိုင် စီမံခန့်ခွဲကာဖွံ့ဖြိုးရေး လုပ်ငန်းကို ကျေးရွာလူထုနှင့် အတူအကောင်အထည်ဖော်ဆောင်ရွက်ပါသည်။ ကျေးရွာအတွင်းရန်ပုံငွေကောက်ခံသည့်အဖွဲ့နှင့်ကျန်းမာရေးကော်မတီစသည့်အဖွဲ့များကိုလည်းဖွဲ့စည်းထားသည်။ ထို့အပြင်ကျေးရွာ၏ဖွံ့ဖြိုးတိုးတက် ရေးတွင် သက်ဆိုင် ရာအစိုးရဌာနများနှင့် ချိတ်ဆက်ဆောင်ရွက်မှုများ ရှိသည်။

ကျေးရွာစီ/ထောက်ကော်မတီဖွဲ့စည်းပုံဇယား

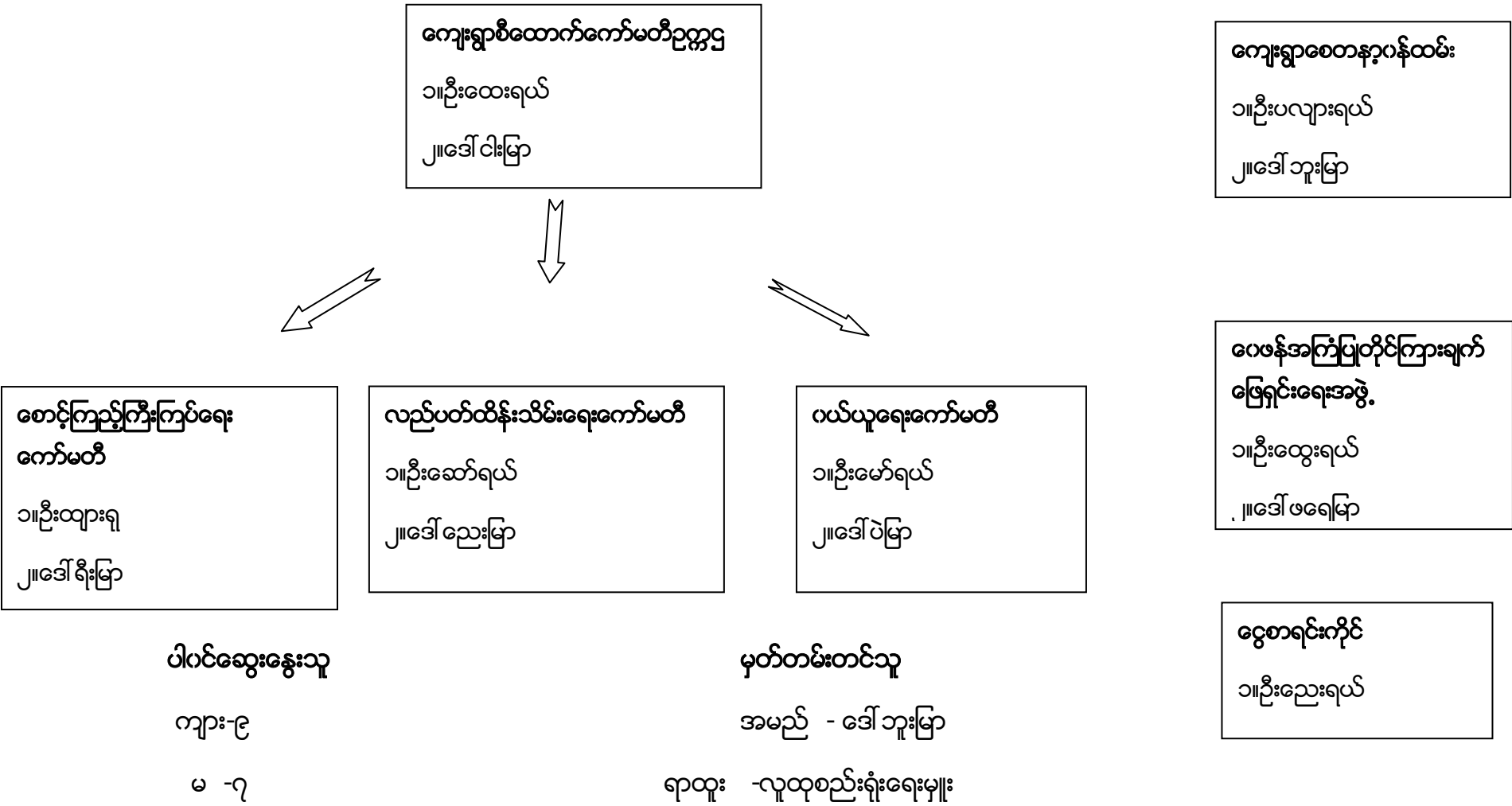

ကျေးရွာအုပ်စုစီထောက်ကော်မတီဖွဲ့စည်းပုံဇယား

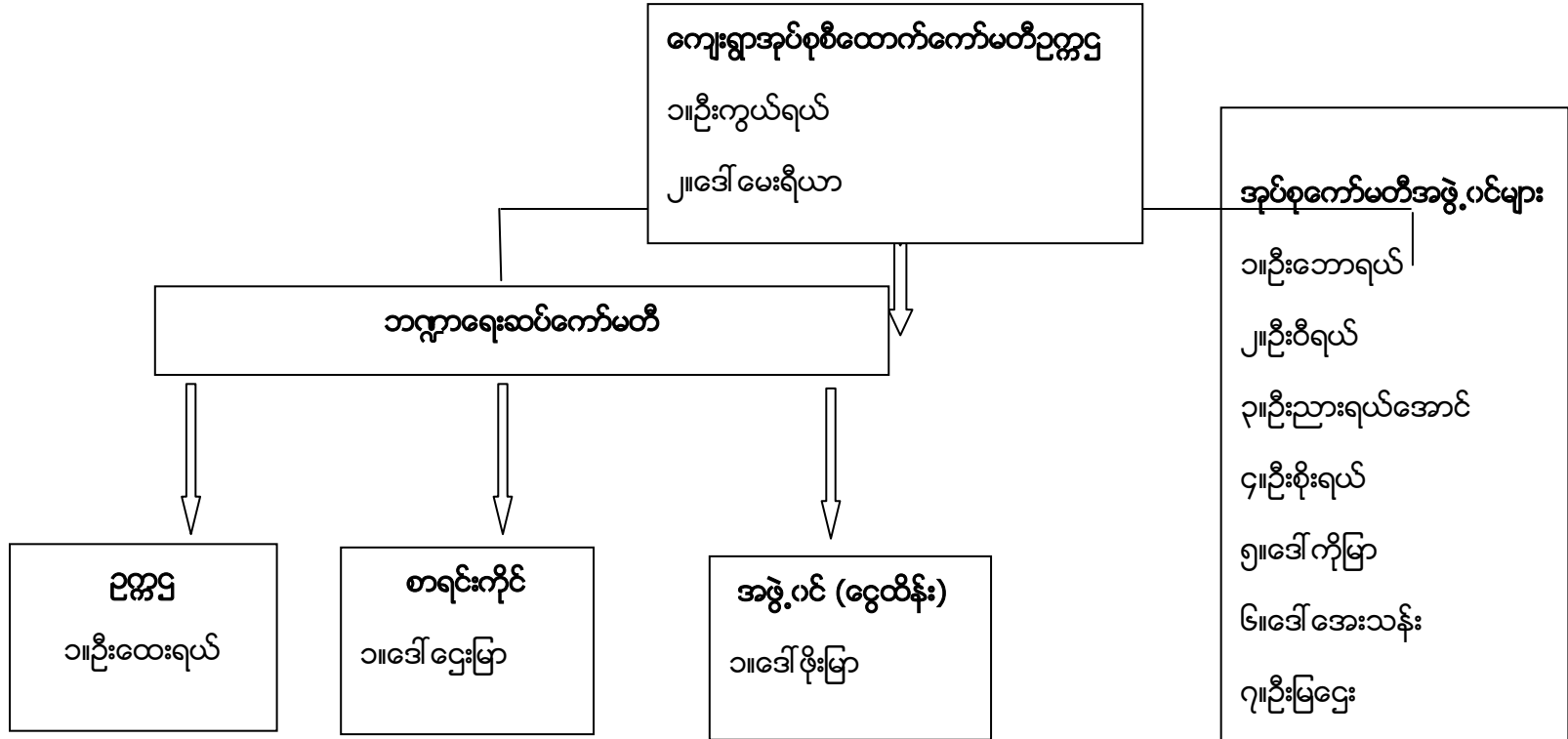

ပါဝင်ဆွေးနွေးသူ
ကျား- ၂၆
မ - ၁၆

-

မှတ်တမ်းတင်သူ
အမည် -ဒေါ်ဆော်မြာ
ရာထူး-လူထုစည်းရုံးရေးမှူး

ပုံစံ - ၈ - ၁ ကျေးရွာအခြေခံအချက်အလက်များ (Form PC 1)

လယ်ဥက္ကဋ္ဌများ၊ ကျေးရွာတစ်ရွာသို့ ပထမဆုံးမိတ်ဆက်ခရီးသွားရောက်သောအခါ လူထုစည်းရုံးရေးမှူးသည် ကျေးရွာ ခေါင်းဆောင်များအားကျေးရွာအချက်အလက်များကိုမေတ္တာရပ်ခံ၍တောင်းခံရသည်။ ဤအချက်အလက်များကိုစီမံကိန်းမိတ်ဆက်အစည်းဝေးမတိုင်မီတောင်းခံရမည်။ စီမံကိန်းမိတ်ဆက်အစည်းဝေးတွင် လူထုစည်းရုံးရေးမှူးသည် ဤအချက်အလက်များအား စစ်ဆေးပြီး ဖန်တီးနိုင်အောင်ပြုလုပ်ရမည်။ ပြီးနောက်တွင် လူထုစည်းရုံးရေးမှူးမှ သတင်းအချက်အလက်ထံသို့ Tablets မှ တစ်ဆင့် ဖြည့်သွင်းရမည်။

ကျေးရွာခေါင်းဆောင် အမည်	ကျေးရွာခေါင်းဆောင်၏ ဖုန်းနံပါတ်	လူထုစည်းရုံးရေးမှူး၏အမည် - ဒေါ်ဘူးမြာ
ပြည်နယ်/တိုင်းဒေသကြီး : ကယား	မြို့နယ် - လွိုင်ကော်	ကျေးရွာအုပ်စု - ခိုကျိုး
		ကျေးရွာ - ဒေါ်စိ

ကား လူဦးရေ

လူမျိုးစု	အိမ်ထောင်စုအရေအတွက်	ကိုးကွယ်သည့်ဘာသာ	အိမ်ထောင်စုအရေအတွက်
လူမျိုးစု (၁) - ကယား	၂၀	ဘာသာ(၁) - ဗုဒ္ဓ	၂၀
လူမျိုးစု (၂) -		ဘာသာ(၂) -	
လူမျိုးစု (၃) -		ဘာသာ(၃) -	
လူမျိုးစုစော -		ဘာသာစော -	
အခြား			
	အရေအတွက်		
မသန်စွမ်းသူများ			
သက်ကြီးရွယ်အိုများ (၆၅ နှစ် နှင့် အထက်)	၇		
စစ်ဘေးရှောင်			
	အမျိုးသား(အရေအတွက်)	အမျိုးသမီး(အရေအတွက်)	စုစုပေါင်းအရေအတွက်
လူဦးရေ	၃၉	၄၀	၇၉
လူမျိုးစု (၁) ကယား	၃၉	၄၀	၇၉
လူမျိုးစု (၂) -			
လူမျိုးစု (၃) -			
အခြား			
အိမ်ထောင်ဦးစီး	၁၉	၁	၂၀

(ခ) အခြေခံအဆောက်အအုံ အသုံးအဆောင်များ

စာသင်ကျောင်း	အမှတ် ခြံပိ	ကျန်းမာရေး	အမှတ် ခြံပိ	ဘာသာရေးအဆောက် အအုံများ	အမှတ် ခြံပိ
အထက်တန်းကျောင်း	<input type="checkbox"/>	ဆေးရုံ	<input type="checkbox"/>	စေတီ	<input type="checkbox"/>
အလယ်တန်းကျောင်း	<input type="checkbox"/>	ကျန်းမာရေးဌာန	<input type="checkbox"/>	ဘုန်းကြီးကျောင်း	<input type="checkbox"/>
မူလတန်းကျောင်း	<input checked="" type="checkbox"/>	ကျန်းမာရေးဌာနခွဲ	<input type="checkbox"/>	ဟိန္ဒူဘုရားကျောင်း	<input type="checkbox"/>
မူကြိုကျောင်း	<input type="checkbox"/>	ဆေးပေးခန်း	<input type="checkbox"/>	ခရစ်ယာန်ကျောင်း	<input type="checkbox"/>
အခြား	<input type="checkbox"/>	အခြား	<input type="checkbox"/>	ဗလီ	<input type="checkbox"/>
				အခြား	<input type="checkbox"/>
မှတ်ချက်		မှတ်ချက်		မှတ်ချက်	

(ဂ) ကျွမ်းကျင်သူများမှတ်တမ်း (ကျေးရွာတွင်နေထိုင်သော သို့မဟုတ် တခြားရွာမှလာရောက်သောကျွမ်းကျင်သူများ)

(ခ) စာသင်ကျောင်း			(၂) ကျန်းမာရေး			(၃) လက်မှုပညာရှင်		
	ရွာတွင်နေ ထိုင်သူ	အခြားရွာမှ လာသူ		ရွာတွင်နေ ထိုင်သူ	အခြား ရွာမှ လာသူ		ရွာတွင် နေထိုင်သူ	အခြားရွာ မှလာသူ
မူလတန်းပြဆရာ/မ	<input checked="" type="checkbox"/>	<input type="checkbox"/>	ဆရာဝန်	<input type="checkbox"/>	<input type="checkbox"/>	လက်သမား	<input checked="" type="checkbox"/>	<input type="checkbox"/>
အထက်တန်းပြဆရာ/မ	<input type="checkbox"/>	<input type="checkbox"/>	လက်ထောက် ကျန်းမာရေးမှူး	<input type="checkbox"/>	<input type="checkbox"/>	ပန်းရုံ	<input checked="" type="checkbox"/>	<input type="checkbox"/>
အလယ်တန်းပြဆရာ/မ	<input type="checkbox"/>	<input type="checkbox"/>	အမျိုးသမီးကျန်းမာရေး ဆရာမ	<input type="checkbox"/>	<input type="checkbox"/>	လျှပ်စစ်ကျွမ်းကျင်၊ မီးသမား	<input type="checkbox"/>	<input type="checkbox"/>
မူကြိုဆရာ/မ	<input type="checkbox"/>	<input type="checkbox"/>	သားဖွားဆရာမ	<input type="checkbox"/>	<input type="checkbox"/>	ရေပိုက်သွယ်သူ	<input type="checkbox"/>	<input type="checkbox"/>
အခြား	<input type="checkbox"/>	<input type="checkbox"/>	ပြည်သူ့ကျန်းမာရေးလုပ်သား	<input type="checkbox"/>	<input type="checkbox"/>	စက်ပြင်ဆရာ	<input type="checkbox"/>	<input type="checkbox"/>
မှတ်ချက်			မှတ်ချက်			မှတ်ချက်		

(ဃ) ကျေးရွာသို့ ရောက်ရှိနိုင်သည့်လမ်းအခြေအနေ / ကျေးရွာတစ်ရွာသည် ၎င်း၏ကျေးရွာအုပ်စုနှင့် ဆက်သွယ်ထားသော လမ်းအခြေအနေ (အောက်ပါတို့ကိုပိုင်းပါ)

- ကျောက်ကြမ်းလမ်း ကတ္တရာလမ်း ကွန်ကရစ်လမ်း မော်တော်ဆိုင်ကယ်လမ်း
 ကျောက်ခင်းလမ်း မြေသားလမ်း လူသွားလမ်း အခြား _____

(င) ကျေးရွာဖွံ့ဖြိုးမှုစီမံချက်

(၁) လူထုဗဟိုပြုစီမံကိန်းမစတင်မီ ဤကျေးရွာတွင်ကျေးရွာဖွံ့ဖြိုးမှု စီမံချက်ရှိခဲ့ပါသလား?

ပိုင်းပါ
ရှိပါသည်/မရှိပါ/မသိပါ

(၂) ရှိခဲ့ပါလျှင် ဤစီမံချက်ကို မည်သည့် ခုနှစ်တွင်ပြင်ဆင်ခဲ့ပါသနည်း?

နှစ်-----/မသိပါ

(၃) ဤစီမံချက်ကို မြို့နယ်မှအတည်ပြုခဲ့ပါသလား?

ပြုခဲ့ပါသည်/မပြုခဲ့ပါ/မသိပါ

(စ) ခရီးအကွာအဝေး

(၁) ဤကျေးရွာ၏ဗဟိုမှ၎င်းကျေးရွာအုပ်စု၏ဗဟိုအထိခရီးပိုင်မည်မျှကွာဝေးသနည်း? ပိုင်နှုန်း--/မသိပါ

(၂) ဤကျေးရွာမှ ၎င်းကျေးရွာအုပ်စုဗဟိုအထိသွားလာရာတွင်ကြာမြင့်သည့်အချိန်။

ခြောက်သွေ့ရာသီတွင်ကြာချိန်--(၂၀)---(၃၀)---ထော်လာချိ/မော်တော်ဆိုင်ကယ်/ခြေလျင်/လား/မော်တော်ဘုတ်/ အခြား-----

မိုးရာသီတွင်ကြာချိန်--(၂၀)---(၃၀)---ထော်လာချိ/မော်တော်ဆိုင်ကယ်/ခြေလျင်/လား/မော်တော်ဘုတ်/ အခြား-----

(ဆ) ပတ်ဝန်းကျင်ဆိုင်ရာသဘာဝဘေးအန္တရာယ်

ဤကျေးရွာတွင်ရေကြီးခြင်းကဲ့သို့ သဘာဝဘေးအန္တရာယ်ကျရောက်ဖူးခြင်း ရှိပါသလား။

ဖြစ်ပါသည် ရှိပါသည် ရှိလျှင်ဖော်ပြပါ-----

(ဇ) ကျေးရွာတွင် ဖွဲ့စည်းထားသော အဖွဲ့အစည်းများ

လူထုဗဟိုပြုစီမံကိန်းမတိုင်မီ ဤကျေးရွာတွင် ကျေးရွာဖွံ့ဖြိုးရေးအတွက် အစိုးရ(သို့)ရွာသားများကိတ်တိုင်(သို့) စီမံကိန်းတစ်ခုခုမှ ဖွဲ့စည်းထားသည့် အဖွဲ့အစည်းများရှိပါသလား။

(၁) Main Development

(၂) World version

(ဈ) အထွေထွေအုပ်ချုပ်ရေး ဦးစီးဌာန (GAD) မှ မှတ်တမ်းတင်ထားခြင်း

ဤကျေးရွာသည် အထွေထွေအုပ်ချုပ်ရေး ဦးစီးဌာန (GAD) မှ မှတ်တမ်းတင်ထားမှု ရှိပါသလား။

မရှိပါ ရှိပါသည်

ကျေးရွာခေါင်းဆောင်

အမည် ဦးအေးဇော်

လက်မှတ်

[Signature]

နေ့စွဲ ၂၈.၇.၂၀၁၇

လူထုစည်းရုံးရေးမှူး

အမည် အေးအေး

လက်မှတ်

[Signature]

နေ့စွဲ ၂၈.၇.၂၀၁၇

ပုံစံ - ၈-၂ - စီမံကိန်းစက်ဝန်းအချိန်ဇယား (PC 2)

လမ်းညွှန်ချက်။ သက်ဆိုင်ရာလူထုစည်းရုံးရေးမှူး/လက်ထောက်နည်းပညာမှူးများမှ စီမံကိန်းစက်ဝန်းအဆင့်တစ်ခုစီပြီးစီးတိုင်းကျေးရွာနှင့် ကျေးရွာအုပ်စုအတွက် ဤပုံစံကိုဖြည့်သွင်းရမည်။								
စည်းရုံးရေးမှူး/လက်ထောက်နည်းပညာရေးမှူးဝန်ထမ်း အမည် - <u>ဒွီးအောင်မြင့်</u> ၊ <u>ဖိုင်း</u> ၊ <u>ဒေါ်ဘူးမြာ</u>								
နေ့စွဲ 28.9-2019					စက်ဝန်းအားအမှတ်ခြစ်ပါ <input type="checkbox"/> စက်ဝန်း(၁) <input type="checkbox"/> စက်ဝန်း(၂) <input type="checkbox"/> စက်ဝန်း(၃) ၂။ စက်ဝန်း (၄)			
ပြည်နယ်/တိုင်း - ကယား		မြို့နယ် - <u>ရွှင်ကော်</u>		ကျေးရွာအုပ်စု - <u>နှိုးကျီး</u>		ကျေးရွာ - <u>ဒေါ်စဲ</u>		
စီမံကိန်းဆောင်ရွက်မှုအဆင့်များ	နေ့စွဲ		အစည်းအဝေးတွင်တက်ရောက်သူအရေအတွက်					
	စတင်သည့်နေ့	ပြီးရုံးသည့်နေ့	အမျိုးသားအရေအတွက်	အမျိုးသမီးအရေအတွက်	အိမ်ထောင်စုအရေအတွက်	လူမျိုးစုတက်ရောက်သူအရေအတွက်နှင့် လူမျိုးစုအမည်	အိမ်ထောင်စုပေါင်း	အိမ်ထောင်စု %
၁။ ကျေးရွာစီမံကိန်း မိတ်ဆက်အစည်းအဝေး	28.9.2019	28.9.2019	၉	၇	၁၆	ကယား - ၁၆	၂၀	၈၀%
၂။ ကျေးရွာဖွံ့ဖြိုးရေး စီမံချက်ရေးဆွဲခြင်း အစည်းအဝေး	28.9.2019	28.9.2019	၉	၇	၁၆	ကယား-၁၆	၂၀	၈၀%
၃။ ကျေးရွာအုပ်စု လုပ်ငန်းဆုံး ဖြတ်ချက်ချသည့်အစည်းအဝေး	23.10.2019	23.10.2019	၂၆	၁၆	၄၂	ဗမာ-၄ ကယား - ၁ ကယား - ၃၇		
၄။ မြို့နယ်အဆင့်စီမံကိန်းရေးဆွဲရေးနှင့် အကောင်အထည်ဖော်ရေးကော်မတီ၏ စီမံကိန်းသုံးသပ်မှုအစည်းအဝေး	11.12.2019	11.12.2019	မလို	မလို	မလို	မလို		
၅။ မြို့နယ် စီမံကိန်းရေးဆွဲရေးနှင့်အကောင်အထည်ဖော်ရေးကော်မတီ၏ဆုံးဖြတ်မှုကို ရွာသို့ အသိပေးအကြောင်းကြားသည့်အစည်းအဝေး	18.1.2020	18.1.2020	16	8	24	ကယား: 24	20	

၆။ စီမံကိန်းလုပ်ငန်းခွဲစီမံချက်ရေးဆွဲခြင်း အစည်းအဝေး	မလို	မလို	မလို	မလို	မလို	မလို	မလို	မလို
၆.၁။ စီမံကိန်းလုပ်ငန်း အကောင်အထည်ဖော် ရေးအစီအစဉ် ရေးဆွဲခြင်း	၂၈.၁.၂၀၂၀	၂၈.၁.၂၀၂၀	၂၆	၈	၂၄	ကယား-၇၂၄ ၂	၂၀	
၆.၂။ ဝယ်ယူရေးအစီအစဉ် ရေးဆွဲခြင်း	၂၈.၁.၂၀၂၀	၂၈.၁.၂၀၂၀	၂၆	၈	၂၄	ကယား-၂၄	၂၀	
၆.၃။ တက္ကသိုလ်ရေးကုန်ကျမှု လျာထားအစီအစဉ် ရေးဆွဲခြင်း	၂၈.၁.၂၀၂၀	၂၈.၁.၂၀၂၀	၂၆	၈	၂၄	ကယား-၂၄	၂၀	
၆.၄။ ပြင်/ထိန်းအစီအစဉ် ရေးဆွဲခြင်း	၂၈.၁.၂၀၂၀	၂၈.၁.၂၀၂၀	၂၆	၈	၂၄	ကယား-၂၄	၂၀	
၇။ စီမံကိန်းလုပ်ငန်းခွဲ တိုးတက်မှု စောင့်ကြည့် အစည်းအဝေး	မလို	မလို	မလို	မလို	မလို	မလို	မလို	မလို
၇.၁။ အစည်းအဝေး ပထမအကြိမ်						၂		
၇.၂။ အစည်းအဝေး ဒုတိယအကြိမ်						၂		
၇.၃။ အစည်းအဝေး တတိယအကြိမ်						၂		
၈။ စီမံကိန်းလုပ်ငန်းခွဲ အပြီးသတ်စစ်ဆေးခြင်း အစည်းအဝေး						၂		
၉။ လူထုစစ်ဆေးပွဲအစည်းအဝေး						၂		

၁၁။ လူထုစီမံကိန်း၏ လာမည့် (၄) နှစ်အတွက် အကျွန်ုပ်တို့အဖွဲ့ ဦးစားပေး ဖွံ့ဖြိုးတိုးတက်မှု လုပ်ငန်း အစီအစဉ်များအားဖော်ပြပါ။

အဆင့်	ကျေးရွာအတွက် ဦးစားပေး ဖွံ့ဖြိုး တိုးတက်မှု လုပ်ငန်းစဉ်များ	အဆိုပြုသူ (အမျိုးသားများ/ အမျိုးသမီးများ/အမျိုးသား + အမျိုးသမီး)	အခန်းကဏ္ဍ
၁	ကျေးရွာအတွက် အလုပ်အကိုင်ဖန်တီးရေး	က + င	
၂	ကျေးရွာအတွက် အခြေခံအဆောက်အအုံ	က	
၃	ကျေးရွာအတွက် အခြေခံအဆောက်အအုံ	က + င	
၄	မိမိတို့		
၅			

ခေါင်းစဉ်၊ ကျေးရွာစီမံကိန်းအစီအစဉ်အကျဉ်းချုပ်ကို ဖော်ပြပါသည်။

အမည် _____ လက်မှတ် _____ ၀၄.၆ _____

ဒုတိယနှစ်စက်ဝန်းကျေးရွာဖွံ့ဖြိုးရေးအစီအစဉ်

ပုံစံ - ၈ - ၃ ကျေးရွာဖွံ့ဖြိုးရေး ဦးစီးဌာနအစီအစဉ် (Form PC 3)

လယ်ဦးနှစ်စက်		အမည်(၃)	ကျေးရွာဖွံ့ဖြိုးရေးအစီအစဉ်အောက်တွင် ပြုလုပ်သော အကျိုးစီးပွား	
လယ်ဦးနှစ်စက်အကျိုးစီးပွား		လယ်ဦးနှစ်စက်အကျိုးစီးပွား	ကျေးရွာဖွံ့ဖြိုးရေးအစီအစဉ်အောက်တွင် ပြုလုပ်သော အကျိုးစီးပွား	
လယ်ဦးနှစ်စက်အကျိုးစီးပွား		လယ်ဦးနှစ်စက်အကျိုးစီးပွား	ကျေးရွာဖွံ့ဖြိုးရေးအစီအစဉ်အောက်တွင် ပြုလုပ်သော အကျိုးစီးပွား	
လယ်ဦးနှစ်စက်အကျိုးစီးပွား		လယ်ဦးနှစ်စက်အကျိုးစီးပွား	ကျေးရွာဖွံ့ဖြိုးရေးအစီအစဉ်အောက်တွင် ပြုလုပ်သော အကျိုးစီးပွား	
လယ်ဦးနှစ်စက်အကျိုးစီးပွား		လယ်ဦးနှစ်စက်အကျိုးစီးပွား	ကျေးရွာဖွံ့ဖြိုးရေးအစီအစဉ်အောက်တွင် ပြုလုပ်သော အကျိုးစီးပွား	
လယ်ဦးနှစ်စက်အကျိုးစီးပွား		လယ်ဦးနှစ်စက်အကျိုးစီးပွား	ကျေးရွာဖွံ့ဖြိုးရေးအစီအစဉ်အောက်တွင် ပြုလုပ်သော အကျိုးစီးပွား	
လယ်ဦးနှစ်စက်အကျိုးစီးပွား		လယ်ဦးနှစ်စက်အကျိုးစီးပွား	ကျေးရွာဖွံ့ဖြိုးရေးအစီအစဉ်အောက်တွင် ပြုလုပ်သော အကျိုးစီးပွား	
လယ်ဦးနှစ်စက်အကျိုးစီးပွား		လယ်ဦးနှစ်စက်အကျိုးစီးပွား	ကျေးရွာဖွံ့ဖြိုးရေးအစီအစဉ်အောက်တွင် ပြုလုပ်သော အကျိုးစီးပွား	
လယ်ဦးနှစ်စက်အကျိုးစီးပွား		လယ်ဦးနှစ်စက်အကျိုးစီးပွား	ကျေးရွာဖွံ့ဖြိုးရေးအစီအစဉ်အောက်တွင် ပြုလုပ်သော အကျိုးစီးပွား	

အမှတ်ပုဒ်ခြား - နေရာလပ် (၅) နှစ် အတွင်း ကျေးရွာဖွံ့ဖြိုးရေး မှတ်ပုံတင်လုပ်ငန်းများအား တင်ပြပါ :

အမှတ်ပုဒ်ခြား တင်ပြသော မှတ်ပုံတင်များ		အမှတ်ပုဒ်ခြား တင်ပြသော မှတ်ပုံတင်များ	
၀	ရွာတွင်း ဆေးရုံ ကျေးရွာအကျိုးစီးပွား	၀	ပျဉ်းမာန် ကျေးရွာအကျိုးစီးပွား
၂	ပျဉ်းမာန် ကျေးရွာအကျိုးစီးပွား	၂	ကျေးရွာအကျိုးစီးပွား
၃	ကျေးရွာအကျိုးစီးပွား	၃	ကျေးရွာအကျိုးစီးပွား
၄	ကျေးရွာအကျိုးစီးပွား	၄	ကျေးရွာအကျိုးစီးပွား
၅	ကျေးရွာအကျိုးစီးပွား	၅	ကျေးရွာအကျိုးစီးပွား

ထုတ်ပေးရန်အတွက် လာမည့် (၄) နှစ်အတွက် အကန့်အသတ် ဦးစားပေး ဖွံ့ဖြိုးတိုးတက်မှု လုပ်ငန်း အစီအစဉ်များအား တင်ပြပါ

အဆင့်	ကျေးရွာအတွက် ဦးစားပေး ဖွံ့ဖြိုးတိုးတက်မှု လုပ်ငန်းစဉ်များ	အဆိုပြုသူ (အမျိုးသား/အမျိုးသမီး/အမျိုးသမီး)	ခန့်မှန်းကုန်ကျ ငွေရိတ်	အဆိုပြုသူ၏ အကျိုးစီးပွား
၀	ပျဉ်းမာန် ကျေးရွာအကျိုးစီးပွား	၈၀၀		၃၈
၂	ပျဉ်းမာန် ကျေးရွာအကျိုးစီးပွား	၈၀၀		၃၈
၃	ကျေးရွာအကျိုးစီးပွား	၈၀၀		၃၈
၄	ကျေးရွာအကျိုးစီးပွား	၈၀၀		၃၈
၅				

၁။ (အသက်)

- ၁) စာကြည့်တိုက် စာနည်းပညာများ
- ၂) နည်းပညာများ ပြုပြင်ထိန်းသိမ်းခြင်း
- ၃) စာအုပ်များ အစုံအလင် ရရှိစေခြင်း
- ၄) စာအုပ်များကို အသုံးပြုစေခြင်း
- ၅) အသက်ရှင်ရေး အဖွဲ့များ ပြုစုခြင်း

ကျွန်ုပ်တို့၏

- ၁) စာကြည့်တိုက်များ အသက်ပြုစေခြင်း
- ၂) စာအုပ်များ အစုံအလင် ရရှိစေခြင်း
- ၃) စာအုပ်များကို အသုံးပြုစေခြင်း
- ၄) အသက်ရှင်ရေး အဖွဲ့များ ပြုစုခြင်း
- ၅) အသက်ရှင်ရေး အဖွဲ့များ ပြုစုခြင်း

၂။ (အသက်)

- (၆) စာအုပ်များကို အသုံးပြုစေခြင်း
- (၇) အသက်ရှင်ရေး အဖွဲ့များ ပြုစုခြင်း

ကျွန်ုပ်တို့၏

- (၆) စာအုပ်များကို အသုံးပြုစေခြင်း
- (၇) အသက်ရှင်ရေး အဖွဲ့များ ပြုစုခြင်း

Հայաստանի Հանրապետության Կրթության նախարարության կողմից հաստատված «Հայաստանի Հանրապետության միջնակարգ դպրոցների ուսուցողական աշխատանքի մեթոդական ցանկի մասին» հրահանգի (N 1) կետերի պահանջներին համապատասխան ընտրված դասընթացի մասին տեղեկություններ

Դաս	Ուսուցչի անունը և ազգանունը	Ազգային (ազգայնագիտ./ ազգայնագիտ./ ազգայնագիտ.)	Վերջնական
Ը	Արմենյան Երվանդ	Մ	
Դ	Մանուկյան Գեորգի	Մ	
Բ	Սարգսյան Եղիշ	Մ	
Ե	Ս.Ս.		
Ը			

Ստորագրում եմ հայտարարում, որ վերոնշյալ տեղեկությունները ճշմարիտ են:

Բնակավայրը Գյուղ/ք. Երկիրը Գրքի N

အဆင့်	ကျေးရွာအတွက် ဦးစားပေး ဖွံ့ဖြိုးတိုးတက်မှု လုပ်ငန်းစဉ်များ	အဆိုပြုသူ (အမျိုးသားများ/ အမျိုးသမီးများ/အမျိုးသား+ အမျိုးသမီး)	ခန့်မှန်းကုန်ကျ ငွေပမာဏ	အကျိုးခံစားခွင့်ရှိသူ ခန့်မှန်းခြေ အရေအတွက်
၁	ကျောက်ခွက်လမ်း ဘေးခြင်	၈ + ၆		
၂	ဘုံပေစာအိမ်တည်ဆောက်ခြင်း	၈ + ၆		
၃	ရွာတွင်း လမ်း ဖိတ်တပ်ဆင်မှုခြင်း	၈ + ၆		
၄	စာကြည့်တိုက်/ခွဲစိတ်စိမ်းဆေးရုံ	၈ + ၆		
၅	မူ ဖြိုကျောင်းတည်ဆောက်ခြင်း	၈ + ၆		
၆				
၇				
၈				

ဇယား လူထုဝိမံကိန်း၏ လာမည့် (၄) နှစ်အတွက် အကန့်မဝင်သော ဦးစားပေး ဖွံ့ဖြိုးတိုးတက်မှု လုပ်ငန်း အစီအစဉ်များအားဖော်ပြပါ။

အဆင့်	ကျေးရွာအတွက် ဦးစားပေး ဖွံ့ဖြိုး တိုးတက်မှု လုပ်ငန်းစဉ်များ	အဆိုပြုသူ (အမျိုးသားများ/ အမျိုးသမီးများ/အမျိုးသား+ အမျိုးသမီး)	အခန်းကဏ္ဍ
၁	အစိုးရဆိုင်ရာ ဝန်ထမ်းများ	၈ + ၆	
၂	အလုပ်အကိုင်အခွင့်အလမ်းအတွက် (စီမံခန့်ခွဲရေးနှင့်ဆက်စပ်သော အကူအညီများ)	၈ + ၆	
၃	ဆေးရုံ- ဘုံပေ ဖွဲ့စည်းပေးခြင်းများ	၈ + ၆	
၄	စာကြည့်တိုက်တည်ဆောက်ခြင်းနှင့် အခွဲစိတ်စိမ်းဆေးရုံ တည်ဆောက်ခြင်း	၈ + ၆	
၅	မူ ဖြိုကျောင်း ဖွဲ့စည်းပေးခြင်းများ	၈ + ၆	

ခေါင်းဆောင်၊ ကျေးရွာဝိမံကိန်းအထောက်အကူပြုကော်မတီမှ အတည်ပြုသည်။

အမည် ဦးစောကျော် လက်မှတ် [လက်မှတ်] နေ့စွဲ ၂.၁၀.၂၀၁၈

စတုတ္ထနှစ်စက်ဝန်း ကျေးရွာဖွံ့ဖြိုးရေးအစီအစဉ်

ပုံစံ - စ-၃ ကျေးရွာဖွံ့ဖြိုးရေး ဦးစားပေးအစီအစဉ် (Form PC 3)

လမ်းညွှန်ချက် အဆင့်(၃)ကျေးရွာမှော်မှန်းချက်အစည်းအဝေးပြီးဆုံးသောအခါ ကျေးရွာစီမံကိန်း အထောက်အကူပြု ကော်မတီသည် လူထုစည်းရုံးရေးမှူးအကူအညီဖြင့် ဤပုံစံကိုပြည့်စုံအောင် ဖြည့်သွင်းရမည်။			
လူထုစည်းရုံးရေးမှူး/ဝန်ထမ်း အမည် - ဒေါ်ဘူးမြာ			
နေ့စွဲ 28.9.2019	စက်ဝန်းအား အမှတ်ခြစ်ပါ (✓) <input type="checkbox"/> စက်ဝန်း(၁) <input type="checkbox"/> စက်ဝန်း(၂) <input type="checkbox"/> စက်ဝန်း(၃) <input checked="" type="checkbox"/> စက်ဝန်း(၄)		
ပြည်နယ်/တိုင်း - ကယား	မြို့နယ် - ပျဉ်းဇော်	ကျေးရွာအုပ်စု - ခိုင်းကျို	ကျေးရွာ - ဒေါ်ခဲ

က။ အခက်အခဲအတားအဆီးများအားဆွေးနွေးခြင်း - ယခုလက်ရှိအခြေအနေတွင်ဤကျေးရွာဖွံ့ဖြိုးတိုးတက်ရေးအတွက် အဓိကအခက်အခဲအတားအဆီးများသည် မည်သည်များဖြစ်ပါသနည်း။ (အမျိုးသား/သမီး အနည်းဆုံးအခက်အခဲ ၅ ခုစီဖော်ပြပါ)

အုပ်စုဖွဲ့ဆွေးနွေးမှုများမှ တင်ပြသောအခက်အခဲအတားအဆီးများ	
ဆိုက်ပျိုး၊ ဘီး၊ နွံများ တွက်ချိတ်တွင်ချွေးကွက်မကောင်းသောကြောင့် မီးဖွားရေးဥယျာဉ်ကစားတန်း	<input type="checkbox"/> ကျား <input checked="" type="checkbox"/> မုတ်ကျား + မ
ခန်းမဆောင်မရှိခြင်း၊ ကောင်းကျေးရွာရှိမကွားများ ဘိမ်းထားရာနေရာမရှိခြင်း၊ လျှပ်စီးပေးရေးအစီအစဉ်မရှိခြင်း၊ အခြေခံအဆောက်အအုံများ မရှိခြင်း၊ အခြေခံအဆောက်အအုံများ မရှိခြင်း၊ အခြေခံအဆောက်အအုံများ မရှိခြင်း	<input type="checkbox"/> ကျား <input checked="" type="checkbox"/> မုတ်ကျား + မ
ဆိုက်ပျိုး၊ ရေးလုပ်ငန်းများ ဖြိုးဆွဲသောကလေးများတွင် ကလေးကလေးနှင့် ပါးခြင်းကြောင့်	<input type="checkbox"/> ကျား <input checked="" type="checkbox"/> မုတ်ကျား + မ
ရွာတွင်းလမ်းဖုံးများ မရှိသောကြောင့် ချွေးကွက်မကောင်းပါးများ လာရာတွင် ခက်ခဲခြင်း	<input type="checkbox"/> ကျား <input checked="" type="checkbox"/> မုတ်ကျား + မ
ကျေးရွာတွင်းလမ်းများ မှားယွင်းရာတွင် ချွေးကွက်မကောင်းခြင်း	<input type="checkbox"/> ကျား <input checked="" type="checkbox"/> မုတ်ကျား + မ
ကျွန်းများ၊ ဝှံ့များ၊ ကွက်ဆေးထိုးများ၊ ဆေးကွာသောကြောင့် ကျေးပေါ်ကျွန်းများ	<input type="checkbox"/> ကျား <input checked="" type="checkbox"/> မုတ်ကျား + မ
ကျေးရွာအတွင်း အခြေခံအဆောက်အအုံများ မရှိခြင်း	<input type="checkbox"/> ကျား <input checked="" type="checkbox"/> မုတ်ကျား + မ
ခက်ခဲတဲ့ ကိုက်ကွပ်ဆောက်စားခြင်း ချိတ်ကွပ်ထိုးထပ်မှု မရှိခြင်း၊ အခြေခံအဆောက်အအုံများ မရှိခြင်း	<input type="checkbox"/> ကျား <input checked="" type="checkbox"/> မုတ်ကျား + မ
ပျားထားခြင်း၊ မရှိခြင်း၊ မရှိခြင်း၊ မရှိခြင်း၊ မရှိခြင်း၊ မရှိခြင်း၊ မရှိခြင်း	<input type="checkbox"/> ကျား <input checked="" type="checkbox"/> မုတ်ကျား + မ

ခ။ မှော်မှန်းခြင်း- နောင်လာမည့် (၅)နှစ် အတွင်း ကျေးရွာဖွံ့ဖြိုးရေး မှော်မှန်းချက်များအား တင်ပြပါ။

အုပ်စုဖွဲ့ဆွေးနွေးမှုများမှ တင်ပြသောအခက်အခဲအတားအဆီးများ	
ဆိုက်ပျိုး၊ ဘီး၊ နွံများ တွက်ချိတ်တွင်ချွေးကွက်မကောင်းခြင်း	<input type="checkbox"/> ကျား <input checked="" type="checkbox"/> မုတ်ကျား + မ
ကျေးရွာလူထုများ စုဆောင်းခြင်းနှင့် ကျေးရွာရှိ မကွားများ ဘိမ်းဆွဲရာနေရာမရှိခြင်း	<input type="checkbox"/> ကျား <input checked="" type="checkbox"/> မုတ်ကျား + မ
ကလေးကလေးနှင့် ကလေးကလေးများ မရှိခြင်း၊ မရှိခြင်း၊ မရှိခြင်း၊ မရှိခြင်း	<input type="checkbox"/> ကျား <input checked="" type="checkbox"/> မုတ်ကျား + မ
ရွာတွင်း လမ်းဖုံးများ မရှိခြင်း၊ မရှိခြင်း၊ မရှိခြင်း၊ မရှိခြင်း	<input type="checkbox"/> ကျား <input checked="" type="checkbox"/> မုတ်ကျား + မ
ကျေးရွာတွင်းလမ်းများ မှားယွင်းခြင်း၊ မရှိခြင်း၊ မရှိခြင်း၊ မရှိခြင်း	<input type="checkbox"/> ကျား <input checked="" type="checkbox"/> မုတ်ကျား + မ
ဆေးထိုးများကို ခိုအုပ်ရာတွင် ဖွင့်ပစ်ပေးရန်	<input type="checkbox"/> ကျား <input checked="" type="checkbox"/> မုတ်ကျား + မ
ခက်ခဲတဲ့ ကိုက်ကွပ်ဆောက်စားခြင်း၊ ချိတ်ကွပ်ထိုးထပ်မှု မရှိခြင်း	<input type="checkbox"/> ကျား <input checked="" type="checkbox"/> မုတ်ကျား + မ

	<input type="checkbox"/> ကျား <input type="checkbox"/> မ <input type="checkbox"/> ကျား+ မ
	<input type="checkbox"/> ကျား <input type="checkbox"/> မ <input type="checkbox"/> ကျား+ မ

၈။ လူထုစီမံကိန်း၏ လာမည့် (၄)နှစ်အတွက် အကျုံးမဝင်သော ဦးစားပေး ဖွံ့ဖြိုးတိုးတက်မှု လုပ်ငန်း အစီအစဉ်များအားဖော်ပြပါ။

ဦးစားပေးအဆင့်	ကျေးရွာအတွက် ဦးစားပေး ဖွံ့ဖြိုးတိုးတက်မှု လုပ်ငန်းစဉ်များ	အဆိုပြုသူ (အမျိုးသားများ/အမျိုးသမီးများ/အမျိုးသား+အမျိုးသမီး)	အခန်းကဏ္ဍ	ဦးစားပေးအဆင့်သတ်မှတ်ချက်	ခန့်မှန်းကုန်ကျစရိတ်	အကျိုးခံစားခွင့်ရှိသူ ခန့်မှန်းခြေအရေအတွက်		
						ကျား	မ	ပေါင်း
၁	ခန့်မဆောင်တည်ဆောက်ခြင်း	က+မ	ကော့ရှားစတားစား	၁	၆,၅၀၀,၀၀၀	၃၉	၄၀	၇၉
၂	ခန့်မဆောင်ခြင်းစဉ်းစားခြင်း	က+မ	ကော့ရှားစတားစား	၂	၅၉,၀၀၀,၀၀၀			
၃	ပက်တူး၊ ဝေးလွင်း၊ နှင့် ဝေးလွန် တည်ဆောက်ခြင်း	က+မ	ပေးအခြေ	၃	၅,၃၀၀,၀၀၀			
၄	ဗျာတွင်း၊ ပမ၊ ဖိုးတပ် အခြေ	က+မ	ပိုးပင်းဇေး	၄	၆,၀၀၀,၀၀၀			
၅								
၆								
၇								
၈								

၉။ လူထုစီမံကိန်း၏ လာမည့် (၄) နှစ်အတွက် အကျုံးမဝင်သော ဦးစားပေး ဖွံ့ဖြိုးတိုးတက်မှု လုပ်ငန်း အစီအစဉ်များအားဖော်ပြပါ။

အဆင့်	ကျေးရွာအတွက် ဦးစားပေး ဖွံ့ဖြိုး တိုးတက်မှု လုပ်ငန်းစဉ်များ	အဆိုပြုသူ (အမျိုးသားများ/အမျိုးသမီးများ/အမျိုးသား+အမျိုးသမီး)	အခန်းကဏ္ဍ
၁	စာကြည့်တိုက် စာအုပ်များ ထောက်ပံ့ပေးခြင်း	က+မ	အခြား
၂	အစားအသွယ် စားနပ်ရိက္ခာ	က+မ	အခြား
၃	ဝါးရိုက်၊ မှန်ဖုတ်၊ ဝါးရိုက်၊ မှန်	က+မ	အခြား
၄	ပေးအခြေ၊ ဝေးလွင်း၊ ဝေးလွန်၊ ဝေးလွန်	က+မ	ပို့ကယ်ရေး
၅			
၆			

ခေါင်းဆောင်၊ ကျေးရွာစီမံကိန်းအထောက်အကူပြုကော်မတီမှအတည်ပြုသည်။

အမည် ဦးစောအောင် လက်မှတ် [Signature] ဇူလိုင် ၂၀၁၇

နေ့ရက်	၂၈.၇.၂၀၁၇	အချိန်	၇.၀၀	၄	၅.၀၀	ထိ
နေရာ	ဦးစော့ရယ်စိစော့ကန်	ကျေးရွာအုပ်စု/ကျေးရွာ	ဦးကျို	အုပ်စု၊ ဝေဒါစီ		
ဦးစီး	ကျွန်းကျော်	ပြည်နယ်	ကယား			
အစည်းအဝေးအစီရင်ခံစာ						
၀	ပူဇော်ပုထိုး၊ စိမ်းကိုင်း၊ မိတ်ဆက်နှင့် စိမ်းကိုင်း၊ ထက်ဝန်း၊ အကြောင်းအရာများဖြင့် ဖော်ပြထားခြင်း					
၂	ပူပူအင်း၊ စစ်ပူ၊ ဖြူပူအင်း၊ နှင်းကျေးရွာ၊ စိမ်းကိုင်း၊ မိတ်ဆက်ဖြင့် ဖော်ပြထားခြင်း					
၃	ပာသင်နှစ်ကျေးရွာ၊ အစည်းအဝေး၊ ဖော်ပြထားခြင်း၊ မိတ်ဆက်ဖြင့် ဖော်ပြထားခြင်း					
၄	ဖိုး၊ ဇိုး၊ ကျေး၊ ဖော်ပြထားခြင်း၊ မိတ်ဆက်ဖြင့် ဖော်ပြထားခြင်း					
၅	စိမ်းကိုင်း၊ ဖော်ပြထားခြင်း၊ မိတ်ဆက်ဖြင့် ဖော်ပြထားခြင်း					
ဆွေးနွေးသည့်အကြောင်းအရာများ						ဦးစော့ရယ်စော့ရယ်
- ပူပူအင်း၊ အစည်းအဝေးအကြောင်း အစည်းအဝေး ဖြစ်ခြင်း						အစည်းအဝေး
- ဥက္ကဋ္ဌ ဖြစ်လာမှုနှင့် ဖြစ်ရသည့် အကြောင်းအရာများ ဖြစ်ခြင်း						အစည်းအဝေး
- ပိုင်ဆိုင်မှုအစည်းအဝေး၊ အစည်းအဝေး အကြောင်း အစည်းအဝေး ဖြစ်ခြင်း						အစည်းအဝေး
- ဤအစည်းအဝေးအကြောင်း အစည်းအဝေး ဖြစ်ခြင်း						အစည်းအဝေး
- ပိုင်ဆိုင်မှုအစည်းအဝေး အကြောင်း အစည်းအဝေး ဖြစ်ခြင်း						အစည်းအဝေး
- ဒီဇင်ဘာလအစည်းအဝေးအကြောင်း အစည်းအဝေး ဖြစ်ခြင်း၊ နှင်းကျေးရွာ						အစည်းအဝေး
ကျေးရွာအုပ်စုအကြောင်း အစည်းအဝေးအကြောင်း အစည်းအဝေး ဖြစ်ခြင်း						အစည်းအဝေး
ဆွေးနွေးဆုံးဖြတ်ချက်များ						
ယာဉ်စနစ်ကျေးရွာ၊ စိမ်းကိုင်း၊ မိတ်ဆက်ဖြင့် ဖော်ပြထားခြင်း၊ ကျေးရွာအုပ်စုအကြောင်း အစည်းအဝေးအကြောင်း အစည်းအဝေး ဖြစ်ခြင်း						
အကြံပြုချက်များ						
ပထမအကြိမ်၊ ဒုတိယအကြိမ် အစည်းအဝေးအကြောင်း အစည်းအဝေး ဖြစ်ခြင်း၊ အစည်းအဝေးအကြောင်း အစည်းအဝေး ဖြစ်ခြင်း						

ပတ်တမ်းပြုစုသူ အစည်းအဝေး
ရာထူး - ပူပူအင်း၊ ဖော်ပြထားခြင်း

ကဏ္ဍအလိုက်ဦးစားပေးလုပ်ငန်းအကျဉ်းချုပ်ဇယား

ကဏ္ဍ	စဉ်	လုပ်ငန်းအမျိုးအစား	အဆိုပြုသူ (အမှန်ခြစ်ရန်)			ခုနှစ်	ထောက်ပံ့မည့်အဖွဲ့ အစည်း(သို့) ဌာန	မှတ်ချက်
			ကျား	မ	ကျား +မ			
အခြေခံအဆောက်အအုံကဏ္ဍ(လမ်း၊တံ တား၊ ရေရရှိရေး၊မီးလင်းရေး)	၁	ခန်းမဆောင်တည်ဆောက်ခြင်း			✓			
	၂	ခန်းမဆောင်ခြံစည်းရိုးနှင့် အိမ်သာ			✓			
	၃	လက်တူးရေတွင်းနှင့် ရေကန်တည် ဆောက်ခြင်း			✓			
	၄	ရွာတွင်းလမ်းမီးတပ်ဆင်ခြင်း			✓			
	၅							
	၆							
	၇							
လူမှုစီးပွားကဏ္ဍ(ပညာရေးကျန်းမာ ရေးနှင့်ဆိုင်သောအဆောက်အအုံများ နှင့် အခြားလိုအပ်ချက်များ)	၁							
	၂							
	၃							
	၄							
	၅							
အသက်မွေးဝမ်းကြောင်းကဏ္ဍ	၁							
	၂							
	၃							
	၄							
	၅							
	၆							
	၇							
ဘေးအန္တရာယ် လျှော့ချရေး	၁							
	၂							

	၃						
	၄						
	၅						
အခြားကဏ္ဍ(ဌာနဆိုင်ရာများသို့ လွှဲပြောင်းနိုင်ခြင်းနှင့် အကောင်အထည်ဖော်နိုင်ခြင်းမရှိသောလုပ်ငန်းများ)	၁	စာကြည့်တိုက်စာအုပ်များထောက်ပံ့ပေးရန်			✓		
	၂	အတိုးနည်းသောချေးငွေရရှိရန်			✓		
	၃	ဝရိန်၊ မုန့်ဖုတ်သင်တန်းများရရှိရန်			✓		
	၄	စပါးပြောင်းစိုက်ပျိုးရေးနည်းပညာသင်တန်းရရှိရန်			✓		
	၅						
	၆						
	၇						

ဦးစားပေးလုပ်ငန်း အကျဉ်းချုပ်ဇယား

စဉ်	လုပ်ငန်းအမည်	ဦးစားပေးအဆင့်	အဆိုပြုသူ (ကျား)	အဆိုပြုသူ (မ)	အဆိုပြုသူ (ကျား+မ)	မှတ်ချက်
၁။	ခန်းမဆောင်တည်ဆောက်ခြင်း	၁			✓	
၂။	ခန်းမဆောင်ခြံစည်ရိုးနှင့်အိမ်သာ	၂			✓	
၃။	လက်တူးရေတွင်းနှင့်ရေကန်တည်ဆောက်ခြင်း	၃			✓	
၄။	ရွာတွင်းလမ်းမီးတပ်ဆင်ခြင်း	၄			✓	
၅။	စာကြည့်တိုက်စာအုပ်များထောက်ပံ့ပေးရန်	၅			✓	
၆။	အတိုးနည်းသောချေးငွေရရှိရန်	၆			✓	
၇။	ဝါရိန်၊ မုန့်ဖုတ်သင်တန်းများရရှိရန်	၇			✓	
၈။	ကျန်းမာရေးဆေးပေးခန်းများ ကိုနီးစပ်ရာတွင်ဖွင့် လှစ်ပေးရန်	၈			✓	
၉။	အတိုးနည်းသောချေးငွေရရှိရန်	၉			✓	
၁၀။	စာကြည့်တိုက်အတွင်းစာအုပ်များထောက်ပံ့ခြင်း	၁၀			✓	
၁၁။	စိုက်ပျိုးရေးနည်းပညာများသင်တန်းရရှိရန်	၁၁			✓	
၁၂။	အလုပ်အကိုင်အခွင့်အလမ်းများရရှိရန်	၁၂			✓	
					✓	

ပါဝင်ဆွေးနွေးသူ

ကျား -၉

မ -၇

မှတ်တမ်းတင်သူ

အမည်-ဒေါ်ဘူးမြာ

ရာထူး-လူထုစည်းရုံးရေးမှူး

ကျေးရွာ ဘွဲ့ဖြိုးရေးအစီအစဉ် ဆောင်ရွက် မှုမှတ်တမ်း ဓာတ်ပုံများ

