

ပြည်ထောင်စုသမ္မတမြန်မာနိုင်ငံတော်အစိုးရ
စိုက်ပျိုးရေး၊ မွေးမြူရေးနှင့်ဆည်မြောင်းဝန်ကြီးဌာန
ကျေးလက်ဒေသဖွံ့ဖြိုးတိုးတက်ရေးဦးစီးဌာန
လွိုင်ကော်-ရှားတောမြို့နယ်



လူထုဗဟိုပြုစီမံကိန်း

National Community Driven Development Project



ကျေးရွာဖွံ့ဖြိုးရေးအစီအစဉ် (၂၀၁၇-၂၀၁၈)
Village Development Plan(VDP)
လွိုင်ကော်မြို့နယ်၊ တီးလုံကျေးရွာအုပ်စု၊ ဒေါပါပါးကျေးရွာ

မာတိကာ

အကြောင်းအရာ	စာမျက်နှာ
၁။ မြို့နယ်ပြင်မြေပုံ	၃
၂။ အုပ်စုမြေပုံ	၄
၃။ အုပ်စုတွင်ပါဝင်သောကျေးရွာများစာရင်း	၅
၄။ ကျေးရွာသမိုင်းကြောင်း(ကျေးရွာအခြေခံအချက်အလက်များ)	၆
၅။ လူထုပူးပေါင်းပါဝင်သော လူမှုဆန်းစစ်ခြင်းနှင့်အကျိုးဖြစ်ထွန်းလုပ်ငန်းစဉ် (PSA/PRA) အကျဉ်းချုပ်ဇယား	၈
၆။ လူမှုရေး နှင့် အရင်းအမြစ်ပြင်မြေပုံ	၉
၇။ လူမှုရေး နှင့် အရင်းအမြစ်ပြင်မြေပုံသုံးသပ်ချက်	၁၀
၈။ ဥစ္စာဓနကြွယ်ဝမှုအဆင့် သတ်မှတ်ချက်ပြပုံ	၁၁
၉။ ဥစ္စာဓနကြွယ်ဝမှုအဆင့်သတ်မှတ်ချက်ဇယားသုံးသပ်ချက်	၁၂
၁၀။ ရာသီခွင်ပြဇယား	၁၃
၁၁။ ရာသီခွင်ပြဇယားသုံးသပ်ချက်	၁၄
၁၂။ အရင်းအမြစ် အသုံးပြုမှုနှင့်ထိန်းချုပ်မှု	၁၅
၁၃။ အရင်းအမြစ် အသုံးပြုမှုနှင့်ထိန်းချုပ်မှု သုံးသပ်ချက်	၁၆
၁၄။ ပင့်ကူအိမ်ပြပုံ (ကျား၊မ)	၁၇
၁၅။ ပင့်ကူအိမ်သုံးသပ်ချက် (ကျား၊မ)	၁၈
၁၆။ အဖွဲ့အစည်းချိတ်ဆက်မှုပြပုံ	၁၉
၁၇။ အဖွဲ့အစည်းချိတ်ဆက်မှုပြပုံသုံးသပ်ချက်	၂၀
၁၈။ ကော်မတီဝင်များစာရင်း	၂၁
၁၉။ ကျေးရွာအချက်အလက်များ (ပုံစံ-၁)	၂၃
၂၀။ စီမံကိန်းအချိန်ဇယား (ပုံစံ-၂)	၂၆
၂၁။ ကျေးရွာဖွံ့ဖြိုးရေးဦးစားပေးအစီအစဉ် (ပုံစံ-၃)	၂၈
၂၂။ အစည်းအဝေးမှတ်တမ်းများ	၂၉
၂၃။ ကဏ္ဍအလိုက်ဦးစားပေးဖွံ့ဖြိုးရေးလုပ်ငန်းစဉ်များ	၃၀
၂၄။ ဦးစားပေးလုပ်ငန်းများရွေးချယ်ခြင်းဇယား	၃၁
၂၅။ ကျေးရွာဖွံ့ဖြိုးရေးအစီအစဉ်ဆောင်ရွက်မှုမှတ်တမ်းဓာတ်ပုံများ	၃၂

လွိုင်ကော်မြို့နယ်မြေပုံ

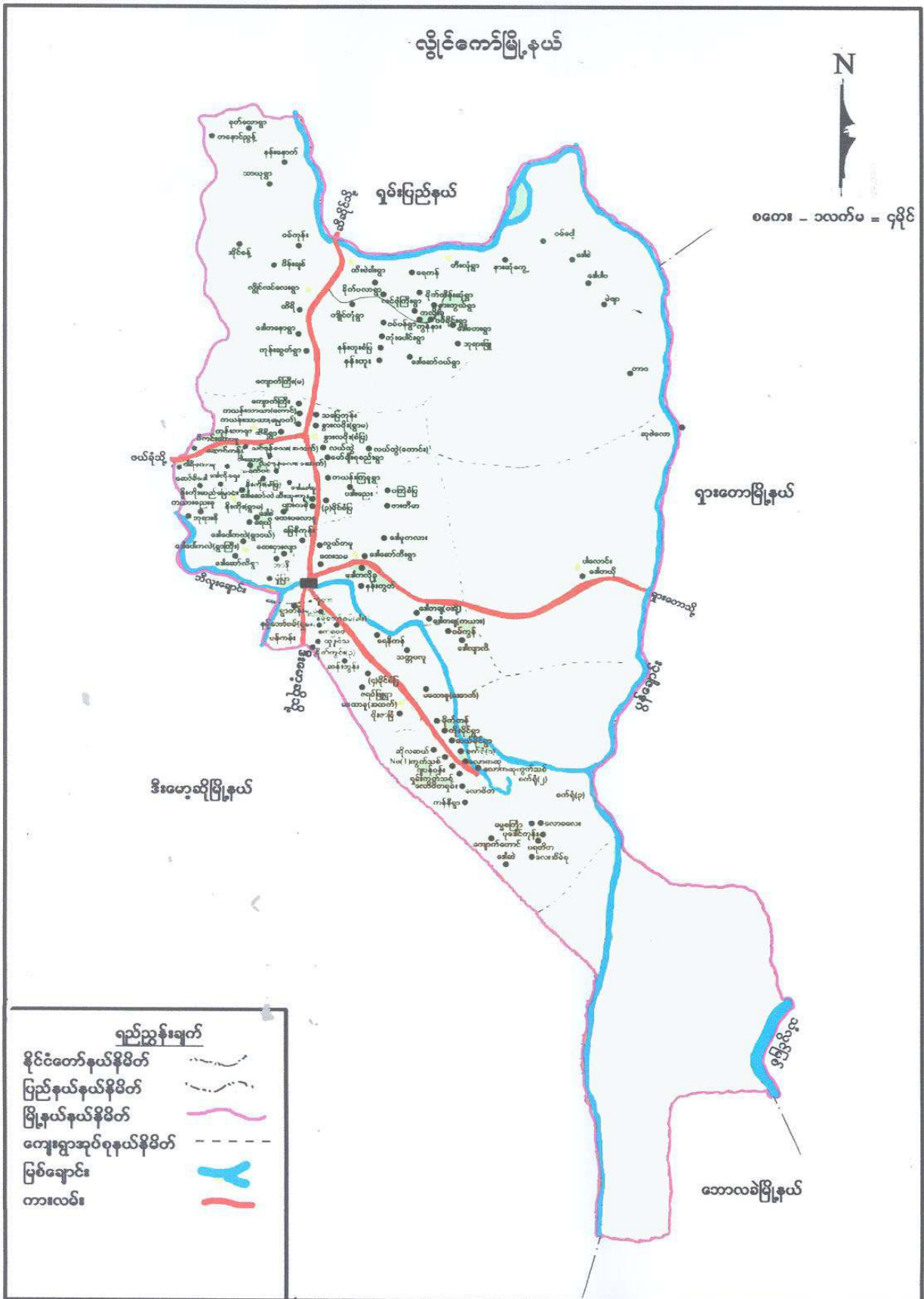

ကျေးရွာအုပ်စုမြေပုံ

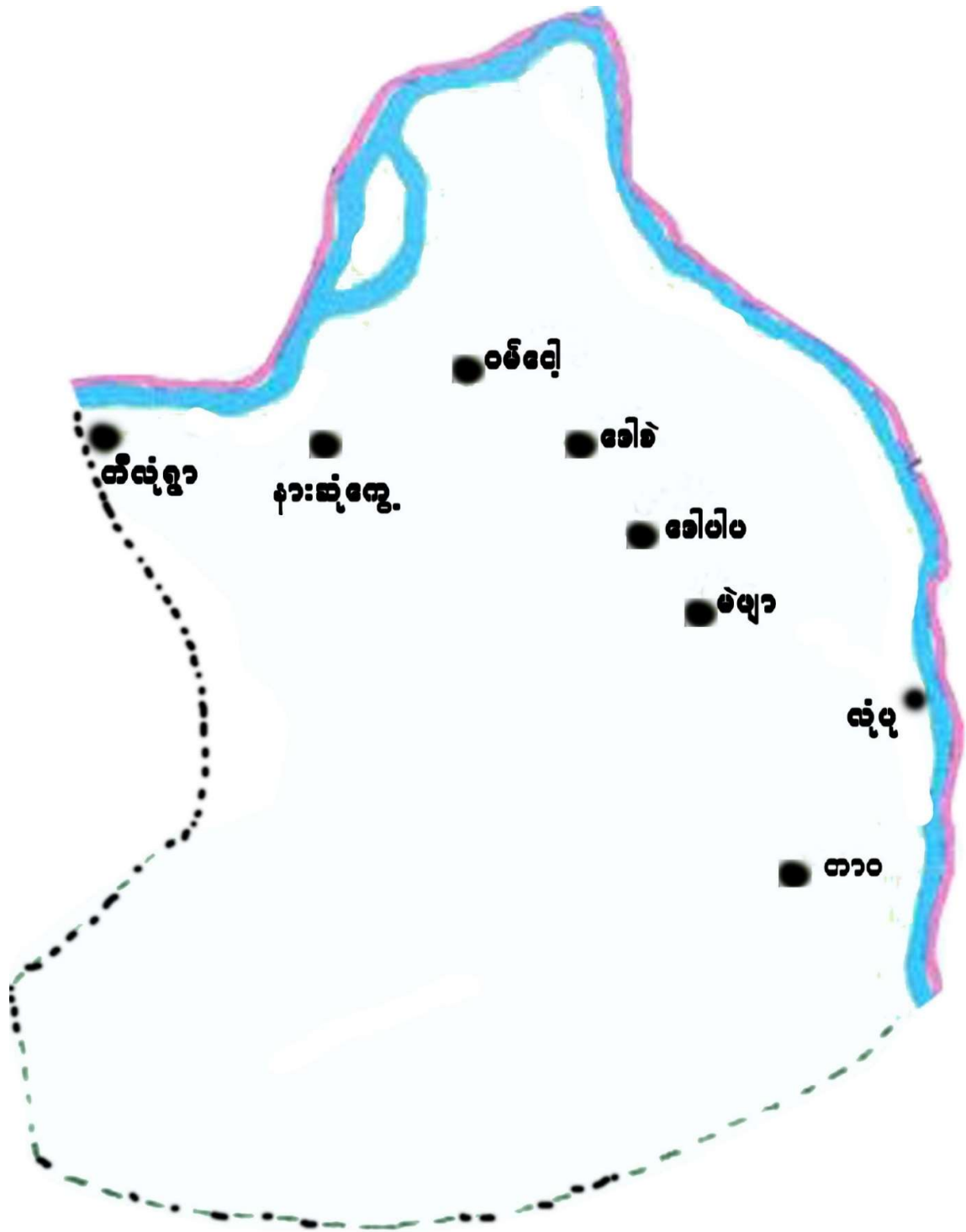

ကျေးရွာအုပ်စုတွင် ပါဝင်သော ကျေးရွာများစာရင်း

စဉ်	ကျေးရွာအုပ်စုအမည်	ကျေးရွာအမည်	မှတ်ချက်
၁။	တီးလုံအုပ်စု	တီးလုံ	
၂။		နားဆုံကွေ့	
၃။		ဒေါစိ	
၄။		ဝမ်ငေါ့	
၅။		ဒေါပါပါး	
၆။		တာဝ	
၇။		မဲဖျာ	
၈။		လုံပု	

လူထုဗဟိုပြုစီမံကိန်းမှ လူထုပူးပေါင်းပါဝင်သောနည်းဖြင့် ပထမနှစ်စီမံကိန်းမိတ်ဆက်အစည်းအဝေး

(၂၀၁၇-၂၀၁၈) ခုနှစ်

ကျေးရွာအုပ်စုအမည် - တီးလုံ၊ ကျေးရွာအမည်-ဒေါ်ပါး - ရက်စွဲ ...၂၆.၁၀.၂၀၁၇.....

၁။ ကျေးရွာသမိုင်းကြောင်း

ဒေါ်ပါးကျေးရွာသည် ၁၉၄၃ ခုနှစ်တွင် ၎င်းရွာ၏ အရှေ့ဘက်ရှိ ဒေါ်ကလေးကျေးရွာမှ ပြောင်းရွှေ့နေထိုင်သော ကျေးရွာတစ်ရွာဖြစ်ပါသည်။ ဒေါ်ပါးကျေးရွာကို ဦးတီရယ်၊ ဒေါ်စိုးမယ် ၊ ဦးပါးရယ်နှင့် ဒေါ်ရီမိုး၊ ဦးငါးရယ်နှင့်ဒေါ်မီးမယ် ၊ ဦးရီရယ်နှင့်ဒေါ်လူမယ် စသည့် အိမ်ထောင်စု (၄) စုဖြင့် စတင်တည်ထောင်ခဲ့ခြင်းဖြစ်ပါသည်။

ဒေါ်ပါးကျေးရွာသည် လွိုင်ကော်မြို့နယ်၊ တီးလုံကျေးရွာအုပ်စုတွင်ပါဝင်သော ကျေးရွာတစ်ရွာဖြစ်ပြီး အရှေ့မြောက်ဘက်တွင် မဲဖျာကျေးရွာ ၊ အနောက်ဘက်တွင် ကွန်နားကျေးရွာ၊ တောင်ဘက်တွင် နန်းပါးမူးချောင်းတို့ဖြင့် ဝန်းရံလျက်ရှိပါသည်။ ဒေါ်ပါးကျေးရွာတွင် ကယားလူမျိုးစုများ နေထိုင်ကြပြီး ခရစ်ယာန်ဘာသာကို ယုံကြည်ကိုးကွယ်ကြပါသည်။ ၁၉၆၄ တွင် ကိုယ်ထူကိုယ်ထ စာသင်ကျောင်းကို တည်ဆောက်ခဲ့ကြပြီး ပညာသင်ကြားခဲ့ကြပါသည်။ ၁၉၇၀ တွင် အစိုးရမူလတန်းကျောင်းအဖြစ် တိုးချဲ့ဖွင့်လှစ်နိုင်ခဲ့ပါသည်။ ၁၉၉၆ ခုနှစ် ဇူလိုင်လတွင် နိုင်ငံရေး မငြိမ်သက်မှုကြောင့် ဒေါ်ပါးကျေးရွာသို့ ရွှေ့ပြောင်းနေထိုင်ခဲ့ကြရပါသည်။ ဒေါ်ပါးကျေးရွာတွင် စုစည်းကျေးရွာအဖြစ် (၇) နှစ်တာနေထိုင်ခဲ့ကြပြီး ၂၀၀၃ ခုနှစ်တွင် နေရင်းဒေါ်ပါးကျေးရွာသို့ ပြန်လည်ပြောင်းရွှေ့နေထိုင်ခဲ့ကြပါသည်။

ဒေါ်ပါးကျေးရွာ ဒုတိယအကြိမ်ပြန်လည် တည်ထောင်ချိန်တွင် အိမ်ခြေ (၄၃) အိမ်၊ လူဦးရေ(၂၅၅) ဦးဖြင့် ပြန်လည်တည်ထောင်ခဲ့ကြခြင်းဖြစ်ပါသည်။ ၂၀၀၃ ခုနှစ်တွင် ကျေးရွာရေရရှိရေးလုပ်ငန်းကို ကိုယ်ထူကိုယ်ထ ဆောင်ရွက်နိုင်ခဲ့ပါသည်။ ၂၀၀၅ ခုနှစ်တွင် ကိုယ်ထူကိုယ်ထ မီးရရှိရေးလုပ်ငန်းဆောင်ရွက်နိုင်ခဲ့ပြီး ၂၀၀၈ ခုနှစ်တွင် ကိုယ်ထူကိုယ်ထ မူကြိုကျောင်းကို တည်ဆောက်ဖွင့်လှစ်နိုင်ခဲ့ပါသည်။

ကျေးရွာရှိ အိမ်ထောင်စုများသည် စိုက်ပျိုးရေးလုပ်ငန်းဖြင့်သာ အသက်မွေးဝမ်းကြောင်းပြုကြပြီး စိုက်ပျိုးရေးနည်းစနစ်များ မှန်ကန်မှုမရှိခြင်း၊ စိုက်ပျိုးစရိတ်ကြီးမားခြင်းတို့ကြောင့် အခက်အခဲ ကြုံတွေ့ကြရပါသည်။ ကျေးရွာတွင် ကျေးလက်ဆေးပေးခန်းမရှိသောကြောင့် လွိုင်လင်လေး တိုက်နယ်ဆေးရုံသို့ ဆေးဝါးကုသမှု သွားရောက်ခံယူကြရပါသည်။ လမ်းပန်းဆက်သွယ်ရေး ခက်ခဲသောကြောင့် အချိန်မှီဆေးဝါးကုသနိုင်မှု နှောင့်နှေးလျက်ရှိပါသည်။

မှတ်တမ်းတင်သူ

အမည် - ဦးပလျားရယ် ရာထူး-လူထုစည်းရုံးရေးမှူး

လူထုပူးပေါင်းပါဝင်သောလူမှုဆန်းစစ်ခြင်းနှင့်အကဲဖြတ်ခြင်းလုပ်ငန်းစဉ် (PSA/PRA) အကျဉ်းချုပ်ဇယား

စဉ်	အကြောင်းအရာ	ရက်စွဲ	ဦးတည်အုပ်စု	တက်ရောက်သူ			အဓိကဆွေးနွေးချက်များ
				ကျား	မ	ပေါင်း	
၁	လူမှုရေးအရင်းအမြစ် စံပြမြေပုံ (social Map/Resource Map)	26.10.2017	ရပ်မီးရပ်ဖ ကော်မတီဝင်များ	10	12	22	အိမ်အမျိုးအစားများ၊အခြေခံ အဆောက်အဦးများ၊လမ်းပန်း ဆက်သွယ်ရေးအခြေအနေ၊ လယ်ယာမြေမြစ်ချောင်း၊ ရေတွင်းရေကန်သစ်တောများ
၂	ဥစ္စာနေကြွယ်ဝမှု အဆင့်သတ်မှတ်ချက် (Wealth Ranking)	26.10.2017	ချမ်းသာ၊ အလယ်အလတ်၊ နွမ်းပါးအုပ်စု	10	12	22	ကျေးရွာလူမှုစီးပွားအုပ်စုများ၊ ခွဲခြားသတ်မှတ်နိုင်ရေးအတွက် အခြေခံစံနှုန်းများသတ်မှတ်ခြင်း ကျေးရွာသားများနှင့်အများသ ဘောတူခွဲခြားသတ်မှတ်ခြင်း
၃	ပိုင်ဆိုင်မှုသုံးသပ်ခြင်း	26.10.2017	ကော်မတီဝင်၊ အမျိုးသမီး၊ အမျိုးသားများ	10	12	22	အမျိုးသမီးနှင့် အမျိုးသားများ ပိုင်ဆိုင်ပြီးထိန်းချုပ်ထား သည့် ပိုင်ဆိုင်မှု(သို့) အရင် အရင်းအမြစ် များကိုသုံးသပ်ခြင်း
၄	ရာသီခွင်ပြကွဒိန် Seasonal Calender	26.10.2017	ကော်မတီဝင်၊ အမျိုးသမီး၊ အမျိုးသားများ	10	12	22	ရာသီဥတုစိုက်ပျိုးသီးနှံများ၊ လယ်ယာလုပ်ငန်းများ၊ဝင်ငွေ ထွက်ငွေ၊မွေးမြူရေးလုပ်ငန်းများ၊
၅	ပင့်ကူအိမ်ကွန်ယက် (Spider Web)	26.10.2017	အမျိုးသား၊ အမျိုးသမီးများ	10	12	22	အမျိုးသား၊အမျိုးသမီးများတန်းတူ အခွင့်အရေးရရှိမှုနှင့်မရရှိသည့် အကြောင်းအရင်းများ
၆	အဖွဲ့အစည်းချိတ်ဆ ဆက်ပုံ(Venn Diagram)	26.10.2017	ကျေးရွာလူမှုဖွံ့ဖြိုးရေး အဖွဲ့အုပ်ချုပ်ရေးအ ဖွဲ့၊ကျေးရွာစီတော် ထောက်အဖွဲ့	10	12	22	ကျေးရွာတွင်ရှိအဖွဲ့အစည်းများ နှင့်ဖွံ့ဖြိုးရေးလုပ်ငန်းအတွက်ချိတ် ဆက်ဆောင်ရွက်လုပ်ကိုင်မှု

လူမှုရေးအရင်းအမြစ်ပြုပြင်ဆွေးနွေးသုံးသပ်ချက်

ဒေါ်ပါးပါးကျေးရွာတွင် အိမ်ခြေစုစုပေါင်း (၇၃)အိမ်ရှိပါသည်။အစီကစိုက်ပျိုးသီးနှံ များမှာ စပါး၊ပဲစဉ်းငုံ၊ ပြောင်း၊မြေပဲစသည့်သီးနှံများကိုစိုက်ပျိုးကြသည်။ တောင်ယာလယ်ယာ များရှိသော် လည်း တစ်နှစ်စာစားဝတ်နေရေးအတွက် ဖူလုံမူမရှိပါ။ ဖူလုံမူမရှိသည့်အကြောင်းရင်းမှာ ရာသီဥတုမမှန်ခြင်း၊ ပိုးကျခြင်း၊လူဦးရေများပြားခြင်းကြောင့်ဖြစ်သည်။ အချို့သောအိမ်ထောင်စုများမှာ တောင်ယာလယ်ယာ နည်းပါး ခြင်းကြောင့်ဖြစ်သည်။

ဒေါ်ပါးပါးကျေးရွာတွင်သောက်သုံးရေရရှိမှုမှာ ဖွန်၊ဇူလိုင်လများတွင် ရေကိုအနည်းသာသုံးပြီးများ ကျန်လများတွင်ရေလုံလောက်မှုရှိပါသည်။ ဖွန်လနှင့်ဇူလိုင်လတိုင်ရေးနည်းပါးရခြင်းမှာမိုးကျ ချိန်ဖြစ်သော ကြောင့် စပါး၊ပျိုး၊လယ်များတွင် ရေများသုံစွဲရခြင်းကြောင့် ဖြစ်သည်။ ထိုကာလတွင် ရေဖူလုံမူမရှိပေမဲ့လည်း အခက်အခဲ ပြဿနာမဖြစ်ပါ။ အဘယ်ကြောင့်ဆိုသော် မိုးရွာချိန်တွင်မိုးရေသို လှောင်ထားခြင်းကြောင့် ဖြစ်ပါသည်။

ဒေါ်ပါးပါးကျေးရွာတွင် ခရစ်ယန်ဘာသာကိုကိုးကွယ်ကြပြီး ဘာသာရေးအဆောက်အဦး အဖြစ် ဘုန်းကြီးကျောင်း(၁)ကျောင်းရှိပါသည်။ ပညာရေးအဆောက်အဦး အနေဖြင့်မူလတန်းကျောင်း (၁)ကျောင်း ရှိပါသည်။ စာသင်ကျောင်းရှိသော်လည်း ကျောင်းသားဦးရေများသောကြောင့် စာသင်ခန်း မလုံ လောက်ပါ။ စာသင်ကျောင်းမလုံလောက်သောကြောင့် ဘုန်းကြီးအိမ်တွင်သာ ကလေးများကို ပညာသင် ကြားရပါသည်။ အစည်းအဝေးပြုလုပ်လုပ်ရန် ၊လူငယ်ပစ္စည်းများထားရန် ခန်းမဆောင်ရှိပုံသာ ရှိသော်လည်း အိုဟောင်းပျက်စီးပြီး မိုးယိုနေသောကြောင့် ယင်းအဆောက်အအုံကိုသုံးရန်အဆင်မပြေပါ။ ရွာတွင်းလမ်းများမှာ မြေသားလမ်းဖြစ်သည့်အတွက် မိုးရာသီတွင်သွားလာရန်ခက်ခဲလှပါသည်။ မူကြိုကျောင်းတစ်ဆောင်ရှိသော်လည်း မူကြိုကျောင်းခြံစည်းရိုးလုံခြုံမှုမရှိပါ။

ပါဝင်ဆွေးနွေးသူ

ကျား -၁၀

မ -၁၂

-မှတ်တမ်းတင်သူ

အမည်-ဦးပလျားရယ်

ရာထူး-လူထုစည်းရုံးရေးမှူး

ဥစ္စာနေအဆင့် ခွဲခြားမှု စံနမူနာပုံစံ

မြို့နယ် လွိုင်ကော်... ကျေးရွာအုပ်စု-တီးလုံ.... ကျေးရွာ-ဒေါ်ပါး..... ရက်စွဲ- ၂၆- ၁၀- ၂၀၁၇

အမျိုးအစား	သတ်မှတ်ချက်/ညွှန်းကိန်းများ	အိမ်ထောင်စု အရေအတွက်	ရာခိုင်နှုန်း
ချမ်းသာ	ကား၊ထော်လာဂျီ၊ကိုင်းရှည်၊ဆိုင်ကယ်၊လယ်(၅) အထက်၊ပျဉ်ထောင်အိမ်၊တိုက်အိမ်နှစ်ထပ်	၆	၈.၂၁%
အလယ်အလတ်	ကိုင်းရှည်၊ဆိုင်ကယ်၊ပျဉ်ထောင်အိမ်၊လယ်(၄)ဧက	၂၇	၃၆.၉၉%
ဆင်းရဲ/နွမ်းပါး	လက်လုပ်လက်စား၊လယ်(၁)ဧက၊တောင်ယာ(၂)ဧက	၄၀	၅၄.၈၀%
စုစုပေါင်းအိမ်ထောင်စု		၇၃	၁၀၀%

ပါဝင်ဆွေးနွေးသူ

ကျား- ၁၀

မ- ၁၂

မှတ်တမ်းတင်သူ

အမည်-ဦးပလျားရယ်

ရာထူး-လူထုစည်းရုံးရေးမှူး

ဥစ္စာနေသုံးသပ်ချက်

ဒေါ်ပါးကျေးရွာတွင် ဥစ္စာနေအနေဖြင့်အဆင့်၃ဆင့်ခွဲခြားထားပါသည်။ ချမ်းသာအဆင့်၊အလယ်အလတ် အဆင့်၊အဆင်မပြေအဆင့်တို့ဖြစ်သည်။ချမ်းသာအဆင့်တွင်ကား၊ထော်လာဂျီ၊ဆိုင်ကယ်၊လယ်(၅)အထက်၊ တိုက်အိမ် ၂ထပ်အဖြစ်သတ်မှတ်ပါသည်။ ဒေါ်ပါးကျေးရွာတွင် တောင်ယာ၊လယ်လုပ်ငန်းကိုသာအဓိက လုပ်ကိုင်ကြပါသည်။ချမ်းသာအဆင့်တွင်အိမ်ခြေ(၆)အိမ်ရှိပြီးရာခိုင်နှုန်းအားဖြင့် ၈.၂၁%ရှိပါသည်။

အလယ်အလတ်အဆင့်တွင် ကိုင်းရှည်၊ဆိုင်ကယ်၊ပျဉ်ထောင်အိမ်၊လယ်(၄)ဧကကိုပိုင်ဆိုင်ထား ကြပါသည်။ အလယ်အလတ်အဆင့်တွင် အိမ်ခြေ(၂၇)ရှိပြီး ရာခိုင်နှုန်းအနေဖြင့်၃၆.၉၉%ရှိပါသည်။

အဆင်မပြေအဆင့်တွင်လက်လုပ်လက်စား တောင်ယာ၊လယ်(၁)ဧကအောက်အဖြစ် ပိုင်ဆိုင်ထားပြီး လက်လုပ်လက်စား(၃)အိမ်လောက်ရှိပါသည်။ အိမ်ခြေအဖြစ်(၄၀)အိမ်ရှိ ပြီး ၅၄.၈၀ ရာခိုင်နှုန်း ရှိပါသည်။

အဆင်မပြေဖြစ်ရသည့်အကြောင်းရင်းများ မိသားစုတွင်ကလေးများခြင်း၊ စားဝတ်နေရေးအ တွက် တောင်ယာလယ်ယာမရှိခြင်း အလုပ်အကိုင်နည်းပါးခြင်းကြောင့် ဖြစ်သည်။တောင်ယာ၊လယ်ယာမရှိ ခြင်းကြောင့်အများသူ၏တောင်ယာလိုက်ခြင်း၊ ပြောင်းစိုက်၊စပါးစိုက်လုပ်ငန်းအဖြစ်အငှားလိုက်ပြီးမိသားစု ၏ ပညာရေး၊ကျန်းမာရေး၊စားဝတ်နေရေးအတွက်ဖြေရှင်းနေရခြင်းကြောင့်ဖြစ်သည်။

ရာသီခွင်ပြ ပြက္ခဒိန် ဆန်းစစ်ချက်

ဒေါပါပါးကျေးရွာသည် အစီကစိုက်ပျိုးရေးမှာ စဟားပြောင်းပဲစဉ်းဝံ့တို့ဖြစ်ပြီး မြေပဲ၊နမ်း အနည်းငယ်စိုက်ပျိုးကြပါသည်။ စိုက်ပျိုးသီးနှံများကို မေ၊ဇွန်၊ ဇူလိုင်လများတွင်စိုက်ပျိုးပြီး အောက်တိုဘာ ၊ နိုဝင်ဘာ၊ဇန်နဝါရီ၊ ဖေဖော်ဝါရီ၊မတ်လများတွင်ရာသီအလိုက် ၊စိုက်ပျိုးသီးနှံအလိုက် ရိတ်သိမ်းကြပါသည်။ သီးနှံများစိုက်ပျိုး ချိန်တွင် ထွက်ငွေအများဆုံးထွက်လျက်ရှိပြီး သီးနှံများ ရိတ်သိမ်းချိန်တွင် ထွက်ငွေအနည်း သာထွက်ပြီး ဝင်ငွေအများဆုံးရရှိကြပါသည်။ ပျမ်းမျှကြည့်ခြင်းအားဖြင့် တစ်နေ့.ပတ်လုံးဝင်ငွေနှင့်ထွက် ငွေမှာ ဝင်ငွေပိုရရှိကြပါသည်။

ဒေါပါပါးကျေးရွာတွင် လမ်းပန်းဆက်သွယ်ရေးမှာ မေလမှအောက်ဆိုဘာလအထိ လမ်းများမှာ ရွာတွင်းသို့.ဝင်ရောက်ရန် ခက်ခဲပြီး ကျန်လများတွင် သွားလာရန်အဆင်ပြေချောမွေ့ပါသည်။ ငှက်ဖျားရောဂါကို မေလ၊ဇွန်လတွင်အဖြစ်များပြီး ၊ဝမ်းပျက်ဝမ်းလျော ရောဂါကို ဇွန်လတွင်အဖြစ်များပါသည်။ ဒီဇင်ဘာလတွင် ချောင်းဆိုး၊နာစေးရောဂါများ လဲဖြစ်သည်။ ပွဲလမ်းသဘင်များ အနေဖြင့်ဩဂုတ်လတွင် ဒီးကူးပွဲ ၊ဒီဇင်ဘာလတွင် ခရစ်မတ်ပွဲ များနှစ်စဉ်နေ့.တိုင်းပြုလုပ်လျက်ရှိပါသည်။

စားဝတ်နေရေးတွင် ဩဂုတ်၊စက်တင်ဘာ ၊အောက်တိုဘာလများတွင် အခက်အခဲဆုံး အချိန်ဖြစ်သည်။ ယင်းလများတွင် တစ်ခြားအလုပ်များကို နေ့.စားမလိုက်တော့ပဲ သူတစ်ပါးထံမှသီးနှံ များကိုချေးယူပြီး သီးနှံထွက်ချိန်တွင် အတိုးနှုန်းဖြင့်ပြန်လည်ဆပ်ယူရပါသည်။ သောက်သုံးရေကို ခကာရေများကို လယ်ထဲသို့. သွင်းရသောကာလဖြစ်သည်။ သို့.သော် ဒီအချိန်နှစ်လတွင်အခက်အခဲမရှိပါ။ မိုးရာသီဖြစ်သောကြောင့် မိုးရေကိုသိုလှောင်ပြီး အသုံးပြုနေရသောကြောင့်ဖြစ်သည်။ အချိန်နှစ်လကျော် လွန်ပြီး ကျန်လများတွင် သောက်သုံးရေကို တစ်ရွာလုံးအဆင်ပြေချောမွေ့.စွာ အသုံးပြုနိုင်ပါသည်။

အရင်းအမြစ်သုံးစွဲမှု ပြဇယား

ကျား	မ	ကျား+မ
၁။ ဘောလုံးကွင်း ၂။ ခြင်းလုံးကွင်း ၃။ ကိုင်းရှည် ၄။ လယ်ထွန်စက်	၁။ ယက်ကန်းစက်	၁။ ကား ၂။ ထော်လာဂျီ ၃။ ဆိုင်ကယ် ၄။ ဘုရားကျောင်း ၅။ နွားလှည်း ၆။ လယ်ယာ ၇။ ရေချောင်း ၈။ စာသင်ကျောင်း ၉။ လမ်း ၁၀။ သစ်တော ၁၁။ တံတား

အရင်းအမြစ်ထိန်းချုပ်မှုပြဇယား

ကျား	မ	ကျား+မ
၁။ ဘောလုံးကွင်း ၂။ ခြင်းလုံးကွင်း ၃။ ကိုင်းရှည် ၄။ လယ်ထွန်စက် ၅။ ကား ၆။ ထော်လာဂျီ ၇။ ဆိုင်ကယ် ၈။ နွားလှည်း ၉။ စာသင်ကျောင်း ၁၀။ သစ်တော ၁၁။ တံတား	၁။ ယက်ကန်းစက်	၁။ ဘုရားကျောင်း ၂။ လယ်/ယာ ၃။ ရေချောင်း ၄။ လမ်း

အရင်းအမြစ်ထိန်းချုပ်မှုဇယားသုံးသပ်ချက်

ဒေါ်ပါးကျေးရွာတွင် ကား၊ထော်လာဂျီ၊ဆိုင်ကယ်၊ဘုရားကျောင်း၊နွားလည်း၊လယ်ယာ၊ရေချောင်း၊ စာသင်ကျောင်း၊စာသင်ကျောင်း၊လမ်း၊သစ်တောတို့ကိုအမျိုးသားနှင့်အမျိုးသမီးအတူသုံးစွဲကြပြီး ထိန်းချုပ်ရာတွင်လည်းအမျိုးသားများကသာထိန်းချုပ်ထားပါသည်။ ဆိုင်ကယ်၊ကား၊ထော်လာဂျီများကို အမျိုးသမီးသုံးစွဲကြသော်လည်း ကားမောင်းခြင်း၊ထော်လာဂျီမောင်းခြင်း ကိုအမျိုးသမီးများမမောင်းတတ်ခြင်းဆိုင်ကယ်မောင်းတတ်သော်လည်း စက်ပစ္စည်းတခုခုဖြစ်ပေါ်ခဲ့သော်၊ပျက်စီးခဲ့သော်မပြုပြင်တတ်သောကြောင့် အမျိုးသားများကသာထိန်းချုပ်ခွင့်ပေးထားပါသည်။

ဘုရားကျောင်း၊လယ်ယာ၊ရေချောင်း၊လမ်းတို့ကို အမျိုးသားနှင့်အမျိုးသမီးအတူသုံးစွဲကြပြီးတခုခုပျက်စီးခဲ့ပါက အတူတကွထိန်းချုပ်ထားခွင့်ပေးထားပါသည်။ ဒေါ်ပါးကျေးရွာတွင် အပ်ချုပ်စက်၊ ယက်ကန်းစက်ကို အမျိုးသမီးများသာ သုံးစွဲကြပြီး အမျိုးသမီးများသာ ထိန်းချုပ်ထားပါသည်။ ယက်ကန်စက်လုပ်ငန်းကိုမီးသားစုအတွက်သာ သုံးစွဲကြပါသည်။ ဘိုးဘွားလက်ထက်က အသုံးပြုကြသော ယက်ကန်းစက်ကို စီးပွားအဖြစ်အသုံးမပြုဘဲ ၊ယခုအချိန်တွင်လည်း တစ်ဖြေဖြေ အသုံးပြုမှုနည်းပါးလာကြပါသည်။

ပင့်ကူအိမ်သုံးသပ်ချက်ပြပုံ

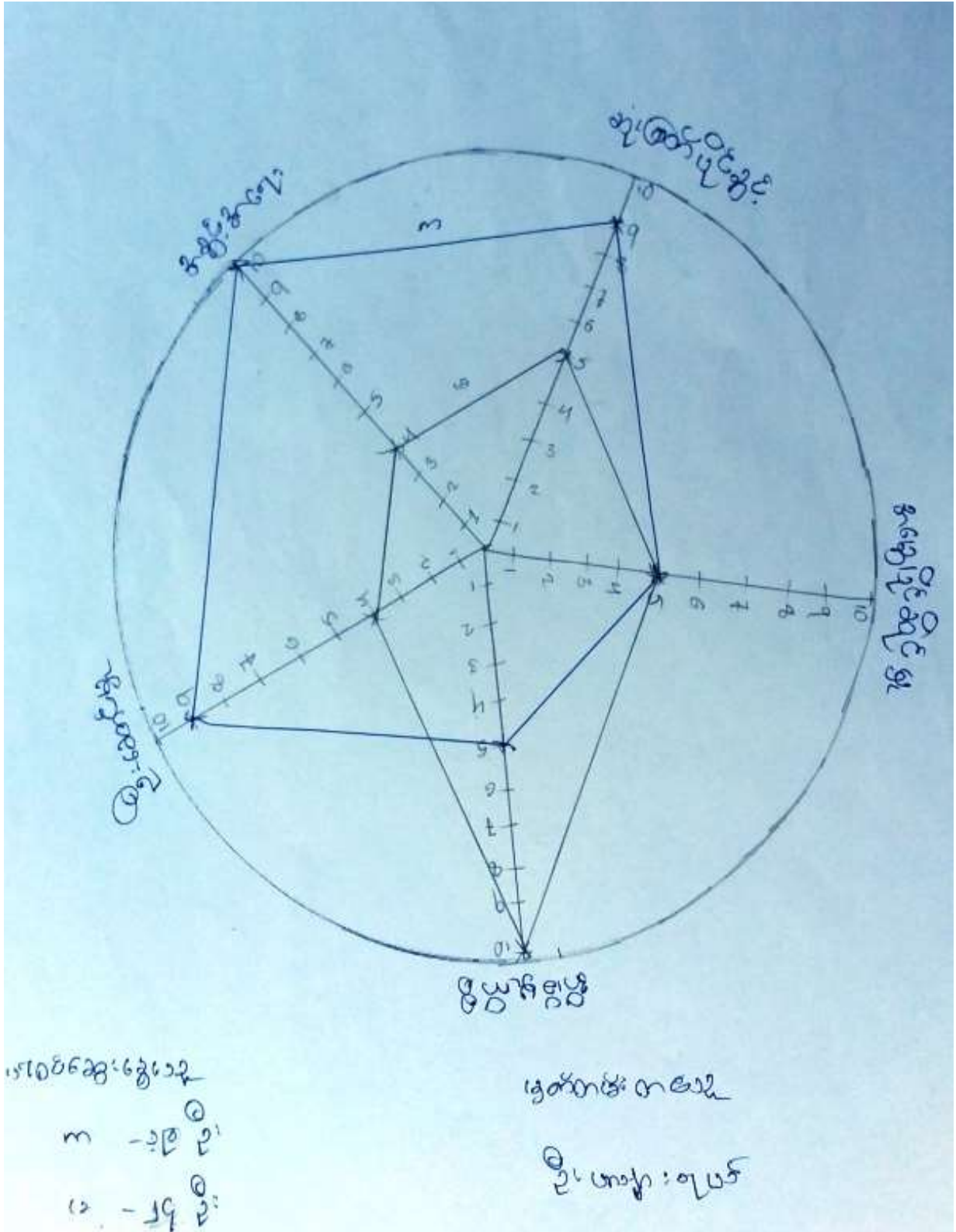

ပင့်ကူအိမ်သုံးသပ်ချက်

ဒေါ်ပါးကျေးရွာတွင် အမျိုးသမီးများသည် ဦးဆောင်မှုအခွင့်အရေးတို့တွင် အလွန်အားနည်းသေးသည်။ အမျိုးသမီးများအားနည်းခြင်းမှာ ရှေးရိုးစွဲအယူအဆများကြောင့် အမျိုးသားများကိုသာ ဦးစားပေးဦးဆောင်ပြောဆိုခွင့်ပေးပြီး ၊ရပိုင်ခွင့်အရေးကို အမျိုးသားများ၏ ချုပ်နှောင်ထားခံခြင်းကြောင့် အမျိုးသမီးများ၏အခွင့်အရေးနည်းပါးခြင်းဖြစ်ပါသည်။ အခွင့်အရေးနည်းပါးခြင်းကြောင့် လူတောတိုးရန် ကြောက်ရွံ့လာခြင်း ၊မပြောရဲမဆိုရဲဖြစ်လာတတ်ကြသည်။

ဆုံးဖြတ်ပိုင်ခွင့်တွင် အမျိုးသမီးများ အားနည်းခြင်းမှအမျိုးသမီးများကိုအသိအမှတ်မပြုခြင်းကြောင့် အစည်းအဝေးတိုင်းတွင်သာအမျိုးသားများကိုသာ ဆုံးဖြတ်ခွင့်ပေးကြပြီး အဆက်ဆက်မှာ အမျိုးသမီးများမဆုံးဖြတ်ရဲကြတော့ပေ။ အမျိုးသားနှင့်အမျိုးသမီးများ အမွေပိုင်ဆိုင်မှုတန်းတူခြင်းမှာ ရှေးရိုးမိရိုးကြောင့် မိဘများက သားသမီးများကို ပိုင်ဆိုင်မှုပေါ်မူတည်ပြီး ညီတူညီမျှပေးလျက်ရှိသောကြောင့် အမွေပိုင်ဆိုင်မှုမှာ တန်းတူဖြစ်ခြင်းဖြစ်သည်။

အမျိုးသားနှင့်အမျိုးသမီးများကို ပညာဘက်မှာနှိုင်းယှဉ်ကြည့်လျှင် အမျိုးသမီးများအားနည်း နေသည်ကိုတွေ့ရပါသည်။ အဘယ်ကြောင့်ဆိုသော် အမျိုးသမီးများ မိဘကိုယ်စား အိမ်မူကိစ္စလုပ်ကိုင်ခြင်း ၊မောင်ငယ်၊ညီမငယ် များကိုထိန်းခြင်းကြောင့် အားနည်းခြင်းဖြစ်သည် ။ပညာရေးတွင် အားနည်းသောကြောင့် အိမ်မူကိစ္စမှာ အနိုင်အနင်း တာဝန်ထမ်းဆောင်ရသောကြောင့် အမျိုးသားများထက် အိမ်မူကိစ္စမှာ အားသာနေခြင်းဖြစ်သည်။

အဖွဲ့အစည်းချိတ်ဆက်မှု ပင်းပုံစံ

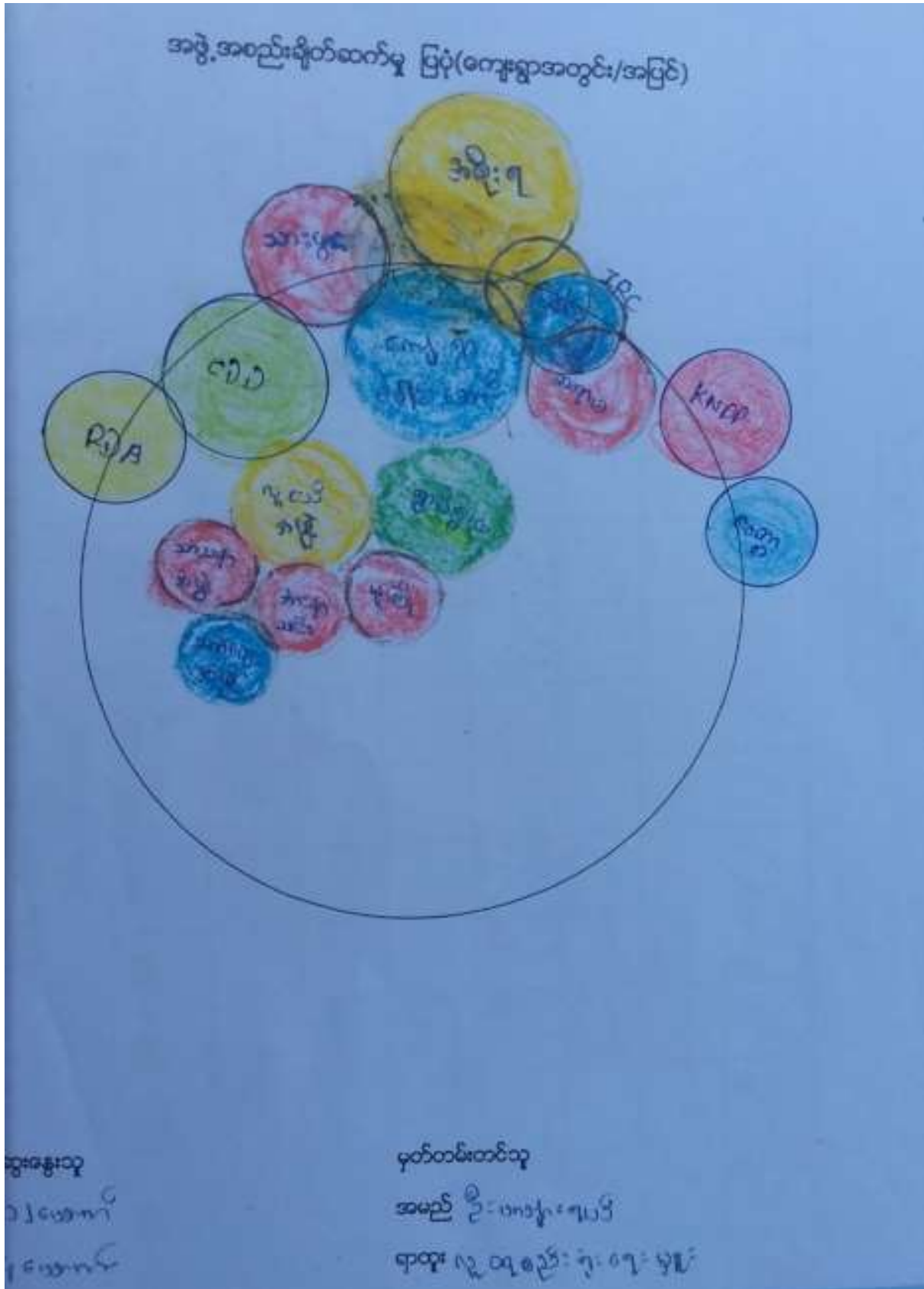

အဖွဲ့အစည်းချိတ်ဆက်မှုပြုပုံသုံးသပ်ချက်

ဒေါ်ပါးကျေးရွာတွင် ကျေးရွာခေါင်းဆောင်၊ ရွာမိရွာဖလူငယ်အဖွဲ့၊ သာသနာအဖွဲ့၊ အားနားသင်း၊ ငယ်အဖွဲ့၊ သာသနာအဖွဲ့၊ အားနားသင်း၊ သက်ထွေး၊ မူကြိုကလေးအဖွဲ့၊ ဝင်များရှိပါသည်။ ကျေးရွာခေါင်းဆောင် နှင့် ရွာမိရွာဖများသည် ရပ်ရွာ၏ ပြဿနာကိစ္စရပ်များ ကြုံတွေ့ပါက ကူညီဖြေရှင်းပေးပါသည်။ ကြီးလေးသော ပြဿနာကြုံပါက အုပ်စုဥက္ကဋ္ဌနှင့် ချိတ်ဆက်ကာ ဖြေရှင်းပေးရပါသည်။ ရပ်ရွာ၏ သာရေးနာရေးကိစ္စဆွေးနွေးတိုင်ပင်ရာတွင် လည်း အလွန်အရေးပါသော အဖွဲ့ဖြစ်သည်အားနာ အသင်း၊ သာသနာအဖွဲ့၊ လူငယ်အဖွဲ့များသည် အများအားဖြင့် သာသနာအပိုင်းတွင်သာ ကူညီပေးကြပြီး ရပ်ရွာတွင် သာရေး၊ နာရေး ကိစ္စရပ်များတွင် လည်း ပါဝင်ကူညီဆောင်ရွက်ပေးသည်။ လူငယ်အဖွဲ့ များသည် အဓိကကျေးရွာခေါင်းဆောင်၊ ရပ်မိ/ရပ်ဖ များနှင့် ချိတ်ဆက်ပြီး ရပ်ရွာအကျိုးကို အများဆုံးကူညီပေးသော အဖွဲ့ဖြစ်သည်။ သက်ထွေးအဖွဲ့၊ မူကြိုအဖွဲ့များသည် သီးသန့်အဖွဲ့များ ဖြစ်ပြီး ဘာသာရေးနှင့်ဆိုင်သော ပွဲများသာ သက်ထွေးအဖွဲ့ဝင်များ လုပ်ရှားကျလေ့ ရှိပါသည်။

ကျေးရွာပြင်ပ အဖွဲ့များအနေနှင့် အစိုးရ၊ သားဖွား၊ မြစ်မီးရောင်၊ IRC၊ KNPP၊ RDA၊ မေတ္တာ၊ CDD အဖွဲ့ဝင်များ ကျေးရွာနှင့် ချိတ်ဆက်ကာ ကျေးရွာဖွံ့ဖြိုး တိုးတက်ဖို့ ဝင်ရောက်ပူးပေါင်း ဆောင်ရွက်ကြပါသည်။ မြစ်မီးရောင် အဖွဲ့သည် ကျေးရွာအတွင်း ၂၀၁၅ ခုနှစ်တွင် ဝင်ရောက်ကာ ငွေချေးလုပ်ငန်းဖြင့် စီမံကိန်းဝင်ရောက်ထောက်ပံ့ပေးပါသည်။ IRC အဖွဲ့သည် ၂၀၁၄ ခုနှစ်တွင် ရေပိုက်သွယ်ယူခြင်း လုပ်ငန်းနှင့်အတူ ရေနှင့်ပတ်ဝန်းကျင်သန့်ရှင်းရေး စီမံကိန်းဖြင့် ဝင်ရောက်လာပြီး၊ KNPP အဖွဲ့များသည် တစ်လတစ်ကြိမ် နယ်လှည့်ကာ ကျန်းမာရေး ကုသခံယူမှုများ ပေးလျက်ရှိပါသည်။ အစိုးရအဖွဲ့များသည် ကျေးရွာလိုအပ်ချက်များကို အကူအညီထောက်ပံ့ပေးလျက် ရှိပါသည်။ မေတ္တာ၊ CDD၊ RDA အဖွဲ့များသည် ၂၀၁၇ ခုနှစ်တွင် စတင်ဝင်ရောက်ကာ ကျေးရွာ၏ လိုအပ်ချက်များကို ကူညီပေးပါသည်။ CDD မှ ရေပိုက်သွယ်ရေး လုပ်ငန်းကို ပြုလုပ်ပြီး RDA မှ ဂါလံ ၃၀၀၀ ဆုံ အုတ်ရေလှောင်ကန် ဆောက်လုပ်ပေးပါသည်။ မေတ္တာအဖွဲ့မှ သဘာဝဓာတ်မြေဩဇာ ပြုလုပ်နည်းအကြောင်းကို သင်တန်းပို့ချပြီး လက်တွေ့သင်ကြားပေးပါသည်။ ထိုအဖွဲ့များသည် ကျေးရွာအတွက် အလွန်အကျိုးပြုသော အဖွဲ့အစည်း များလည်း ဖြစ်ပါသည်။

ကျေးရွာစီ/ထောက်ကော်မတီဖွဲ့စည်းပုံဇယား

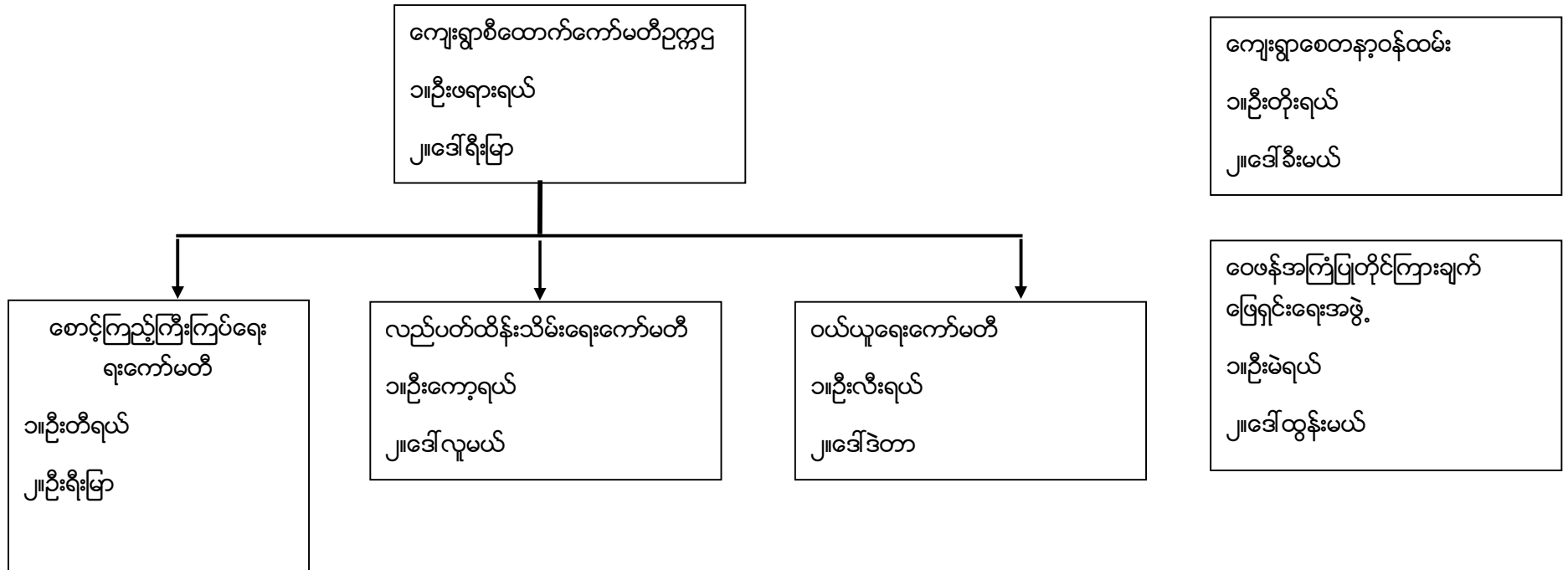

ပါဝင်ဆွေးနွေးသူ

ကျား- ၁၀ ဦး

မ - ၁၂ ဦး

မှတ်တမ်းတင်သူ

အမည် ဦးပလျားရယ်

ရာထူး လူထုစည်းရုံးရေးမှူး

ငွေစာရင်းကိုင်

၁။ဦးကလောရယ်

ကျေးရွာအုပ်စုစီထောက်ကော်မတီ ဖွဲ့စည်းပုံဇယား

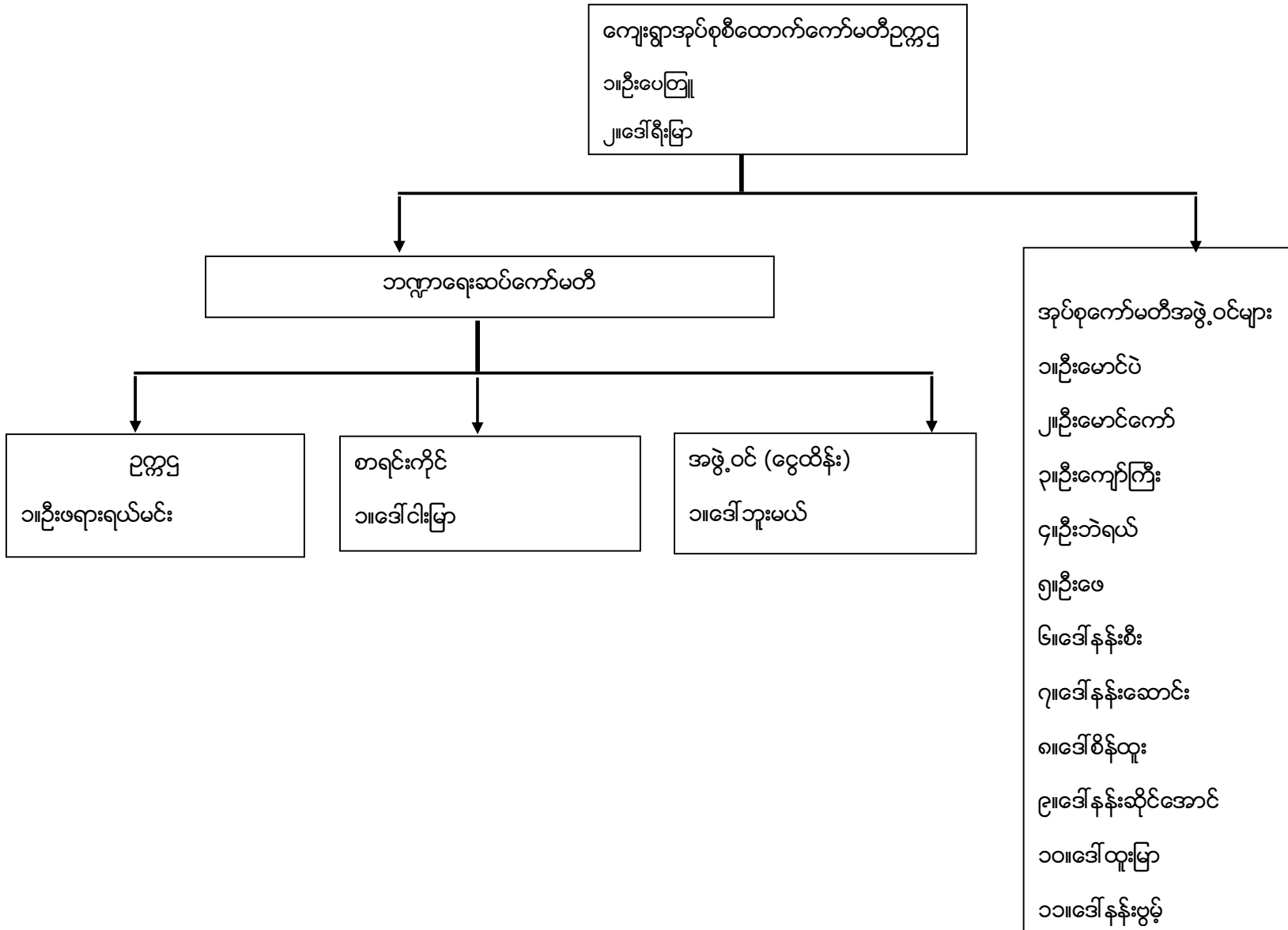

ပုံစံ - ၈ - ၁ ကျေးရွာအခြေခံအချက်အလက်များ (Form PC 1)

လယ်ညွှန်ရွက်၊ ကျေးရွာတစ်ရွာသို့ ပထမဆုံးမိတ်ဆက်ခန်း သွားရောက်သောအခါ လူထုစည်းရုံးရေးမှူးသည် ကျေးရွာ ခေါင်းဆောင်များအား ကျေးရွာအချက်အလက်များကို မေတ္တာရပ်ခံ၍ တောင်းခံရသည်။ ဤအချက်အလက်များကို စီမံကိန်း မိတ်ဆက်အစည်းဝေးမတိုင်မီ တောင်းခံရမည်။ စီမံကိန်းမိတ်ဆက်အစည်းဝေးတွင် လူထုစည်းရုံးရေးမှူးသည် ဤအချက်အလက် များအား စစ်ဆေးပြီး မှန်ကန်အောင် ပြုလုပ်ရမည်။ ပြီးနောက်တွင် လူထုစည်းရုံးရေးမှူးမှ သတင်းအချက်အလက်ထိသို့ Tablets မှ တဆင့် ဖြည့်သွင်းရမည်။

ကျေးရွာခေါင်းဆောင် အမည် ဦးကျော်စွာ	ကျေးရွာခေါင်းဆောင်၏ ဖုန်းနံပါတ် ၀၉-၉၅၀၀၀၀၀၀	လူထုစည်းရုံးရေးမှူး၏ အမည် ဦးကျော်စွာ
ပြည်နယ်/တိုင်းဒေသကြီး/ဧရာဝတီ	မြို့နယ် လှိုင်ကော်	ကျေးရွာအုပ်စု ကျေးရွာ

က၊ လူဦးရေ

လူမျိုးစု	အိမ်ထောင်စုအရေအတွက်	ကိုးကွယ်သည့်ဘာသာ	အိမ်ထောင်စုအရေအတွက်
လူမျိုးစု (၁) ကယား	၇၃	ဘာသာ (၁) ကရိတ်	၇၃
လူမျိုးစု (၂) -----		ဘာသာ (၂) -----	
လူမျိုးစု (၃) -----		ဘာသာ (၃) -----	
လူမျိုးစုစရာ -----		ဘာသာစရာ -----	
အခြား			
	အရေအတွက်		
မသန်စွမ်းသူများ	၁၅		
သက်ကြီးရွယ်အိုများ (၆၅ နှစ် နှင့် အထက်)	၇၅		
စစ်ဘေးရှောင်			

	အမျိုးသား (အရေအတွက်)	အမျိုးသမီး (အရေအတွက်)
လူဦးရေ		
လူမျိုးစု (၁) ကယား	၁၉၁	၂၁၄
လူမျိုးစု (၂) -----		
လူမျိုးစု (၃) -----		
အခြား		
အိမ်ထောင်ဦးစီး	၆၈	၅

(ခ) အခြေခံအဆောက်အအုံ အသုံးအဆောင်များ

စာသင်ကျောင်း	အမှတ် ဖြစ်ပါ	ကျန်းမာရေး	အမှတ် ဖြစ်ပါ	ဘာသာရေး အဆောက် အအုံများ	အမှတ် ဖြစ်ပါ
အလယ်တန်းကျောင်း	<input type="checkbox"/>	ဆေးရုံ	<input type="checkbox"/>	စေတီ	<input type="checkbox"/>
အလယ်တန်းကျောင်း	<input type="checkbox"/>	ကျန်းမာရေးဌာန	<input type="checkbox"/>	ဘုန်းကြီးကျောင်း	<input type="checkbox"/>
မူလတန်းကျောင်း	၂၃၇	ကျန်းမာရေးဌာနခွဲ	<input type="checkbox"/>	ဟိန္ဒူဘုရားကျောင်း	<input type="checkbox"/>
မူကြိုကျောင်း	၂၃၇	ဆေးပေးခန်း	<input type="checkbox"/>	စရစ်ယာန်ကျောင်း	၂၃၇
အခြား	<input type="checkbox"/>	အခြား	<input type="checkbox"/>	ဗလီ	<input type="checkbox"/>
				အခြား	<input type="checkbox"/>
မှတ်စွက်		မှတ်စွက်		မှတ်စွက်	

(ဂ) ကျွမ်းကျင်သူများမှတ်တမ်း (ကျေးရွာတွင်နေထိုင်သော သို့မဟုတ် တခြားရွာမှလာရောက်သော ကျွမ်းကျင်သူများ)

(ခ) စာသင်ကျောင်း			(၂) ကျန်းမာရေး			(၃) လက်မှုပညာရှင်		
	ရွာတွင်နေ ထိုင်သူ	အခြားရွာမှ လာသူ		ရွာတွင်နေ ထိုင်သူ	အခြား ရွာမှ လာသူ		ရွာတွင် နေထိုင်သူ	အခြားရွာ မှလာသူ
မူလတန်းပြဆရာ/မ	၂၃၇	၂၃၇	ဆရာဝန်	<input type="checkbox"/>	<input type="checkbox"/>	လက်သမား	၂၃၇	<input type="checkbox"/>
အထက်တန်းပြဆရာ/မ	<input type="checkbox"/>	<input type="checkbox"/>	လက်ထောက် ကျန်းမာရေးမှူး	<input type="checkbox"/>	<input type="checkbox"/>	ပန်းရံ	<input type="checkbox"/>	<input type="checkbox"/>
အလယ်တန်းပြဆရာ/မ	<input type="checkbox"/>	<input type="checkbox"/>	အမျိုးသမီးကျန်းမာရေး ဆရာမ	<input type="checkbox"/>	<input type="checkbox"/>	လျှပ်စစ်ကျွမ်းကျင် မီးသမား	<input type="checkbox"/>	<input type="checkbox"/>
မူကြိုဆရာ/မ	<input type="checkbox"/>	၂၃၇	သားဖွားဆရာမ	၂၃၇	<input type="checkbox"/>	ရေပိုက်သူမိသားစု	၂၃၇	<input type="checkbox"/>
အခြား	<input type="checkbox"/>	<input type="checkbox"/>	ပြည်သူ့ကျန်းမာရေးလုပ်သား	<input type="checkbox"/>	<input type="checkbox"/>	စက်ပြင်ဆရာ	<input type="checkbox"/>	<input type="checkbox"/>
တိရစ္ဆာန်			မှတ်စွက်			မှတ်စွက်		

(ဃ) ကျေးရွာသို့ ရောက်ရှိနိုင်သည့် လမ်းအခြေအနေ / ကျေးရွာတစ်ရွာသည် ၎င်း၏ ကျေးရွာအုပ်စုနှင့် ဆက်သွယ်ထားသော လမ်းအခြေအနေ (အောက်ပါတို့ကို ဝိုင်းပါ)

ကျောက်ကြမ်းလမ်း ကတ္တရာလမ်း ကွန်ကရစ်လမ်း မော်တော်ဆိုင်ကယ်လမ်း

(င) ကျေးရွာဖွံ့ဖြိုးမှုစီမံခန့်ခွဲမှု

- (၁) လူထုပတ်ဝန်းကျင်ထိခိုက်မှုမရှိစေရန် ဤကျေးရွာတွင် ကျေးရွာဖွံ့ဖြိုးမှု စီမံခန့်ခွဲမှုရှိပါသလား?
- (၂) ရှိခဲ့ပါလျှင် ဤစီမံခန့်ခွဲမှုကို မည်သည့် ခုနှစ်တွင် ပြင်ဆင်ခဲ့ပါသနည်း?
- (၃) ဤစီမံခန့်ခွဲမှုကို ခြုံငုံဖော်ပြချက်ပြုတ်စုံပါသလား?

ဝိုင်းပါ
 ရှိပါသည်/မရှိပါ/မသိပါ
 မှတ်စွက်/မသိပါ
 မြေပုံပါသည်/မမြေပုံပါ/မသိပါ

(၈) ခရီးအကွာအဝေး

(၁) ဤကျေးရွာ၏ပတ်ပတ်မှ ၎င်းကျေးရွာအုပ်စု၏ပတ်ပတ်အထိ ခရီးခိုင်းမည်မျှကွာဝေးသနည်း? မိုင် ၀.၅၅ / မသိပါ

(၂) ဤကျေးရွာမှ ၎င်းကျေးရွာအုပ်စု၏ပတ်ပတ်အထိ သွားလာရာတွင်ကြာမြင့်သည့်အချိန်

ခြောက်သွေ့ ရာသီတွင်ကြာချိန် ၁၅ မိနစ် ထောက်လှာချီး/မော်တော်ဆိုင်ကယ်/ခြေလျင်/လာ/မော်တော်ဘုတ်/အခြား

မိုးရာသီတွင်ကြာချိန် ၁၅ မိနစ် ထောက်လှာချီး/မော်တော်ဆိုင်ကယ်/ခြေလျင်/လာ/မော်တော်ဘုတ်/အခြား

(ဆ) ပတ်ဝန်းကျင်ဆိုင်ရာ သဘာဝဘေးအန္တရာယ်

ဤကျေးရွာတွင် ကြော်ငြာခြင်းကိုသို့ သဘာဝဘေးအန္တရာယ်ကျရောက်မှုခြင်း ရှိပါသလား။

မရှိပါ ရှိပါသည် ရှိလျှင်ဖော်ပြပါ

(ဇ) ကျေးရွာတွင် ခွဲစဉ်ထားသော အဖွဲ့အစည်းများ

လူထုပတ်ပတ်ပြင်ပကိန်းမတိုင်မီ ဤကျေးရွာတွင် ကျေးရွာဖွံ့ဖြိုးရေးအတွက် အစိုးရ (သို့) ရွာသားများကိုယ်တိုင်(သို့) စီမံကိန်းတစ်ခုခုမှ ခွဲစဉ်ထားသည့် အဖွဲ့အစည်းများရှိပါသလား။

(၁) မိုးရေချိုးရေး

(၂) _____

(ဈ) အထွေထွေအုပ်ချုပ်ရေး ဦးစီးဌာန (GAD) မှ မှတ်တမ်းတင်ထားခြင်း

ဤကျေးရွာသည် အထွေထွေအုပ်ချုပ်ရေး ဦးစီးဌာန (GAD) မှ မှတ်တမ်းတင်ထားမှု ရှိပါသလား။

မရှိပါ ရှိပါသည်

ကျေးရွာခေါင်းဆောင်

အမည် ဦး ဦး

လက်မှတ် [Signature] ဇန.စွဲ

လူထုစည်းရုံးရေးမှူး

အမည် ဦး ပန်း

လက်မှတ် [Signature] ဇန.စွဲ ၂၄.၁၀.၂၀၁၇

ပုံစံ - ၈-၂ - စီမံကိန်းစက်ဝန်းအချိန်ဇယား (PC 2)

လမ်းညွှန်မှုကိစ္စ သက်ဆိုင်ရာလူထုစည်းရုံးရေးမှူး/လက်ထောက်နည်းပညာမှူးများမှ စီမံကိန်းစက်ဝန်းအဆင့်တစ်ခုစီပြီးစီးတိုင်း ကျေးရွာနှင့် ကျေးရွာအုပ်စုအတွက် ဤပုံစံကို ဖြည့်သွင်းရမည်။

စည်းရုံးရေးမှူး/ဝန်ထမ်း အမည် ဦးမကျား၇၆၅

၀န.စွ ၇၆-၁၀-၂၀၁၇ စက်ဝန်းအားအမှတ်ခြိမ်းပါ စက်ဝန်း(၁) စက်ဝန်း(၂) စက်ဝန်း(၃)
 စက်ဝန်း (၄)

ဖြည့်နယ်/တိုင်း ကယား၊ မြို့နယ် လွိုင်ကော်၊ ကျေးရွာအုပ်စု တီးလျ၊ ကျေးရွာ ၆၁၇ မပါပါ :

စီမံကိန်းဆောင်ရွက်မှုအဆင့်များ	၀န.စွ		အစည်းအဝေးတွင်တက်ရောက်သူအရေအတွက်			
	စတင်သည့် ၀န.	ပြီးဆုံးသည့် ၀န.	အမျိုးသား အရေအတွက်	အမျိုးသမီး အရေအတွက်	အိမ်ထောင်စု အရေအတွက်	လူမျိုးစုတက်ရောက်သူ အရေအတွက် နှင့် လူမျိုးစုအမည်
၁။ ကျေးရွာစီမံကိန်း မိတ်ဆက်အစည်းအဝေး	၇၆-၁၀-၁၇	၇၆-၁၀-၁၇	၁၇ ဦး	၂၄ ဦး	၄၃	၄၃ ဦး ကယား
၂။ ကျေးရွာဖွံ့ဖြိုးရေး စီမံချက်ရေးဆွဲခြင်း အစည်းအဝေး	၇၆-၁၀-၁၇	၇၆-၁၀-၁၇	၁၇ ဦး	၂၄ ဦး	၄၃	၄၃ ဦး ကယား
၃။ ကျေးရွာအုပ်စု လုပ်ငန်းဆုံးဖြတ်ချက်ချသည့် အစည်းအဝေး	၇-၁၁-၁၇	၇-၁၁-၁၇	၁၆ ဦး	၅ ဦး	၂၁	ကယား - ၁၃ ဦး၊ ချီမာ - ၄ ဦး၊ ဝနံ - ၄ ဦး
၄။ မြို့နယ်အဆင့် စီမံကိန်းရေးဆွဲရေး နှင့် အကောင်အထည်ဖော်ရေးကော်မတီ၏ စီမံကိန်း သုံးသပ်မှု အစည်းအဝေး			မလို	မလို	မလို	မလို
၅။ မြို့နယ် စီမံကိန်းရေးဆွဲရေး နှင့် အကောင်အထည်ဖော်ရေး ကော်မတီ၏ဆုံးဖြတ်မှုကို ရွာသို့ အသိပေး အကြောင်းကြားသည့် အစည်းအဝေး						
၆။ စီမံကိန်းလုပ်ငန်းစီမံချက်ရေးဆွဲခြင်း အစည်းအဝေး						
၆.၁။ စီမံကိန်းလုပ်ငန်း အကောင်အထည်ဖော်ရေးအစီအစဉ် ရေးဆွဲခြင်း						

ပုံစံ - ၈ - ၃ ကျေးရွာခွဲ ဦးစားပေးအစီအစဉ် (Form PC 3)

လယ်ဥယျာဉ်ရွက် အဆင့်(၃) ကျေးရွာမှော်မှန်းချက်အစဉ်အစား ပြီးဆုံးသောအခါ ကျေးရွာစီမံကိန်း အထောက်အကူပြု
မကော်မတီသည် လူထုစည်းရုံးရေးမှူးအကူအညီဖြင့် ဤပုံစံကိုပြည့်စုံအောင် ဖြည့်သွင်းရမည်။

လူထုစည်းရုံးရေးမှူး/ဝန်ထမ်း အမည် ဦး မာကျား ဂျော့

မှန်းရက် ၂၆-၁၀-၂၀၁၇ စက်ဝန်းအား အမှတ်ခြစ်ပါ (✓) စက်ဝန်း(၁)
 စက်ဝန်း(၂) စက်ဝန်း(၃) စက်ဝန်း(၄)

ပြည်နယ်/တိုင်း ကရင် ဦးစယ် ရဲတိုက် ကျေးရွာအုပ်စု တီးလှ ကျေးရွာ ၆၃၇ ဧရိယာ -

၈။ အခက်အခဲအတားအဆီးများအားဆွေးနွေးခြင်း - ယခုလက်ရှိအခြေအနေတွင် ဤကျေးရွာခွဲ ဦးစားပေးတက်ရေးအတွက် အဓိက အခက်အခဲအတားအဆီးများသည် မည်သည်များဖြစ်ပါသနည်း။ (အမျိုးသား/သမီး အနည်းဆုံးအရက်အခဲ ၅ ခုစီပေးပြပါ)

အမျိုးသား အဖွဲ့မှ တင်ပြသောအခက်အခဲအတားအဆီးများ		အမျိုးသမီး အဖွဲ့မှ တင်ပြသောအခက်အခဲအတားအဆီးများ	
၁	စာအုပ်ကျမ်းဂန်အစည်းအရုံး နှင့် နှစ်စဉ်အစည်းအဝေး	၁	အစည်းအဝေးအဖွဲ့အစည်းများ ပေးအပ်မှုကို စိုးရိမ်ခြင်း
၂	မူကြမ်းကျမ်းဂန်အစည်းအရုံး နှင့် နှစ်စဉ်အစည်းအဝေး	၂	ကျေးရွာအုပ်စုအဖွဲ့အစည်းများ ပေးအပ်မှုကို စိုးရိမ်ခြင်း
၃	အစည်းအဝေးအဖွဲ့အစည်းများ ပေးအပ်မှုကို စိုးရိမ်ခြင်း	၃	အစည်းအဝေးအဖွဲ့အစည်းများ ပေးအပ်မှုကို စိုးရိမ်ခြင်း
၄	အစည်းအဝေးအဖွဲ့အစည်းများ ပေးအပ်မှုကို စိုးရိမ်ခြင်း	၄	မူကြမ်းကျမ်းဂန်အစည်းအရုံး နှင့် နှစ်စဉ်အစည်းအဝေး
၅	ကျမ်းဂန်အစည်းအရုံးများ ပေးအပ်မှုကို စိုးရိမ်ခြင်း	၅	စာအုပ်ကျမ်းဂန်အစည်းအရုံး နှင့် နှစ်စဉ်အစည်းအဝေး
၆		၆	
၇		၇	
၈		၈	
၉		၉	
၁၀		၁၀	

၉။ မှော်မှန်းခြင်း - နောင်လာမည့် (၅) နှစ် အတွင်း ကျေးရွာခွဲ ဦးစားပေး မှော်မှန်းလျာထားချက်များအား တင်ပြပါ။

အမျိုးသားအဖွဲ့မှ တင်ပြသောမှော်မှန်းချက်များ		အမျိုးသမီးအဖွဲ့မှ တင်ပြသောမှော်မှန်းချက်များ	
၁	ကျမ်းဂန်အစည်းအရုံး နှင့် နှစ်စဉ်အစည်းအဝေး	၁	အစည်းအဝေးအဖွဲ့အစည်းများ ပေးအပ်မှုကို စိုးရိမ်ခြင်း
၂	မူကြမ်းကျမ်းဂန်အစည်းအရုံး နှင့် နှစ်စဉ်အစည်းအဝေး	၂	ကျေးရွာအုပ်စုအဖွဲ့အစည်းများ ပေးအပ်မှုကို စိုးရိမ်ခြင်း
၃	စာအုပ်ကျမ်းဂန်အစည်းအရုံး နှင့် နှစ်စဉ်အစည်းအဝေး	၃	အစည်းအဝေးအဖွဲ့အစည်းများ ပေးအပ်မှုကို စိုးရိမ်ခြင်း
၄	အစည်းအဝေးအဖွဲ့အစည်းများ ပေးအပ်မှုကို စိုးရိမ်ခြင်း	၄	မူကြမ်းကျမ်းဂန်အစည်းအရုံး နှင့် နှစ်စဉ်အစည်းအဝေး
၅	ကျမ်းဂန်အစည်းအရုံးများ ပေးအပ်မှုကို စိုးရိမ်ခြင်း	၅	စာအုပ်ကျမ်းဂန်အစည်းအရုံး နှင့် နှစ်စဉ်အစည်းအဝေး
၆		၆	
၇		၇	
၈		၈	
၉		၉	
၁၀		၁၀	

၁၀။ လူထုစီမံကိန်း၏ လာမည့် (၄) နှစ်အတွက် အကျိုးဝင်သော ဦးစားပေး ခွဲဦးစားပေးတက်မှု လုပ်ငန်း အစီအစဉ်များအားပေးပြပါ။

ကဏ္ဍအလိုက်ဦးစားပေးဖွံ့ဖြိုးရေးလုပ်ငန်းစဉ်များ

နောက်ဆက်တွဲ(၄) ခြားနားသောအပိုင်းများအတွက် ဦးစားပေးဖွံ့ဖြိုးရေးလုပ်ငန်းစဉ်များအနှစ်ချုပ် မူရင်းအား VPSC တွင် ထားရှိရပါမည်။ အခြားဌာနဆိုင်ရာများနှင့် ညှိနှိုင်းရန်အတွက် မိတ္တူအား TPIC သို့ပို့ရပါမည်။ MIS Data အဖြစ်သွင်းရန်မလိုအပ်ပါ။

	အဆင့်	လုပ်ငန်း	ဦးစားပေး	လ/နှစ်	ကျေးရွာမှ တာဝန်ခံသူ(သို့) အုပ်စု	ပြင်ပမှ မည်သူထောက်ပံ့မလဲ
အခြေခံအဆောက်အအုံ	၁	ခန်းမဆောင်ပြုပြင်ခြင်း	မ (✓) ကျား(✓)	၂၀၁၉	တီးလုံ	
	၂		မ () ကျား()			
	၃		မ () ကျား()			
	၄		မ () ကျား()			
	၅		မ () ကျား()			
အသက်မွေးဝမ်းကြောင်း/ စိုက်ပျိုးရေး	၁		မ () ကျား()			
	၂		မ () ကျား()			
	၃		မ () ကျား()			
	၄		မ () ကျား()			
	၅		မ () ကျား()			
ကျန်းမာရေးနှင့် အာဟာရ	၁	ရေပိုက်သွယ်ယူခြင်း	မ (✓) ကျား(✓)		တီးလုံ	
	၂		မ () ကျား()			
	၃		မ () ကျား()			
	၄		မ () ကျား()			
	၅		မ () ကျား()			

ကျန်းမာရေးနှင့် အာဟာရ	၁		မ () ကျား()			
	၂		မ () ကျား()			
	၃		မ () ကျား()			
	၄		မ () ကျား()			
	၅		မ () ကျား()			
ပညာရေး	၁	စာသင်ကျောင်း၌ စည်းရုံးပြုပြင်ခြင်း	မ (✓) ကျား(✓)		တီးလုံ	
	၂	မူကြိုကျောင်း၌ စည်းရုံးပြုပြင်ခြင်း	မ (✓) ကျား(✓)		တီးလုံ	
	၃		မ () ကျား()			
	၄		မ () ကျား()			
	၅		မ () ကျား()			
အခြား	၁	ရွာတွင်းလမ်းပြုပြင်ခြင်း	မ (✓) ကျား(✓)			
	၂		မ () ကျား()			
	၃		မ () ကျား()			
	၄		မ () ကျား()			
	၅		မ () ကျား()			

ဦးစားပေးလုပ်ငန်းအကျဉ်းချုပ်ဇယား

စဉ်	လုပ်ငန်းအမည်	ဦးစားပေးအဆင့်	အဆိုပြုသူ (ကျား)	အဆိုပြုသူ (မ)	အဆိုပြုသူ (ကျား+မ)	မှတ်ချက်
၁။	ခန်းမဆောင်ပြုပြင်ခြင်း	၁			✓	
၂။	ရေပိုက်သွယ်ယူခြင်း	၂			✓	
၃။	စာသင်ကျောင်းခြံ စည်းရိုးပြုပြင်ခြင်း	၃			✓	
၄။	မူကြိုကျောင်းခြံ စည်းရိုးပြုပြင်ခြင်း	၄			✓	
၅။	ရွာတွင်းလမ်းပြုပြင်ခြင်း	၅			✓	
၆။						
၇။						
၈။						
၉။						
၁၀။						
၁၁။						
၁၂။						
၁၃။						

ပါဝင်ဆွေးနွေးသူ

ကျား - ၁၉ ဦး

မ - ၂၄ ဦး

မှတ်တမ်းတင်သူ

အမည် - ဦးပလျားရယ်

ရာထူး - လူထုစည်းရုံးရေးမှူး

လုပ်ငန်းဆောင်ရွက်မှု မှတ်တမ်းခါတ်ပုံများ

