

ပြည်ထောင်စုသမ္မတမြန်မာနိုင်ငံတော်အစိုးရ
စိုက်ပျိုးရေး၊ မွေးမြူရေးနှင့်ဆည်မြောင်းဝန်ကြီးဌာန
ကျေးလက်ဒေသဖွံ့ဖြိုးတိုးတက်ရေးဦးစီးဌာန
လွိုင်ကော်-ရှားတောမြို့နယ်



လူထုဗဟိုပြုစီမံကိန်း

National Community Driven Development Project



ကျေးရွာဖွံ့ဖြိုးရေးအစီအစဉ် (၂၀၁၉-၂၀၂၀)
Village Development Plan(VDP)
လွိုင်ကော်မြို့နယ်၊ တီးလုံ ကျေးရွာအုပ်စု၊ ဒေါပါပါး ကျေးရွာ

မာတိကာ

အကြောင်းအရာ	စာမျက်နှာ
၁။ မြို့နယ်ပြင်မြေပုံ	၃
၂။ အုပ်စုမြေပုံ	၄
၃။ အုပ်စုတွင်ပါဝင်သောကျေးရွာများစာရင်း	၅
၄။ ကျေးရွာသမိုင်းကြောင်း (ကျေးရွာအခြေခံအချက်အလက်များ)	၆
၅။ လူထုပူးပေါင်းပါဝင်သောလူမှုဆန်းစစ်ခြင်းနှင့်အကဲဖြတ်ခြင်းလုပ်ငန်းစဉ် (PSA/PRA) အကျဉ်းချုပ်ဇယား	၈
၆။ လူမှုရေးနှင့်အရင်းအမြစ်ပြင်မြေပုံ	၉
၇။ လူမှုရေးနှင့်အရင်းအမြစ်ပြင်မြေပုံသုံးသပ်ချက်	၁၀
၈။ ဥစ္စာနေကြွယ်ဝမှုအဆင့်သတ်မှတ်ချက်ပြပုံ	၁၁
၉။ ဥစ္စာနေကြွယ်ဝမှုအဆင့်သတ်မှတ်ချက်ဇယားသုံးသပ်ချက်	၁၂
၁၀။ ရာသီခွင်ပြဇယား	၁၃
၁၁။ ရာသီခွင်ပြဇယားသုံးသပ်ချက်	၁၄
၁၂။ အရင်းအမြစ်အသုံးပြုမှုနှင့်ထိန်းချုပ်မှု	၁၅
၁၃။ အရင်းအမြစ်အသုံးပြုမှုနှင့်ထိန်းချုပ်မှုသုံးသပ်ချက်	၁၆
၁၄။ ပင့်ကူအိမ်ပြပုံ (ကျား၊မ)	၁၇
၁၅။ ပင့်ကူအိမ်သုံးသပ်ချက် (ကျား၊မ)	၁၈
၁၆။ အဖွဲ့အစည်းချိတ်ဆက်မှုပြပုံ	၁၉
၁၇။ အဖွဲ့အစည်းချိတ်ဆက်မှုပြပုံသုံးသပ်ချက်	၂၀
၁၈။ ကော်မတီဝင်များစာရင်း	၂၁
၁၉။ ကျေးရွာအချက်အလက်များ (ပုံစံ-၁)	၂၃
၂၀။ စီမံကိန်းအချိန်ဇယား (ပုံစံ-၂)	၂၅
၂၁။ ကျေးရွာဖွံ့ဖြိုးရေးဦးစားပေးအစီအစဉ် (ပုံစံ-၃)	၂၆
၂၂။ အစည်းအဝေးမှတ်တမ်းများ	၃၄
၂၃။ ကဏ္ဍအလိုက်ဦးစားပေးဖွံ့ဖြိုးရေးလုပ်ငန်းစဉ်များ	၃၅
၂၄။ ဦးစားပေးလုပ်ငန်းများရွေးချယ်ခြင်းဇယား	၃၇
၂၅။ ကျေးရွာဖွံ့ဖြိုးရေးအစီအစဉ်ဆောင်ရွက်မှုမှတ်တမ်းဓာတ်ပုံများ	၃၈

လွိုင်ကော်မြို့နယ်မြေပုံ

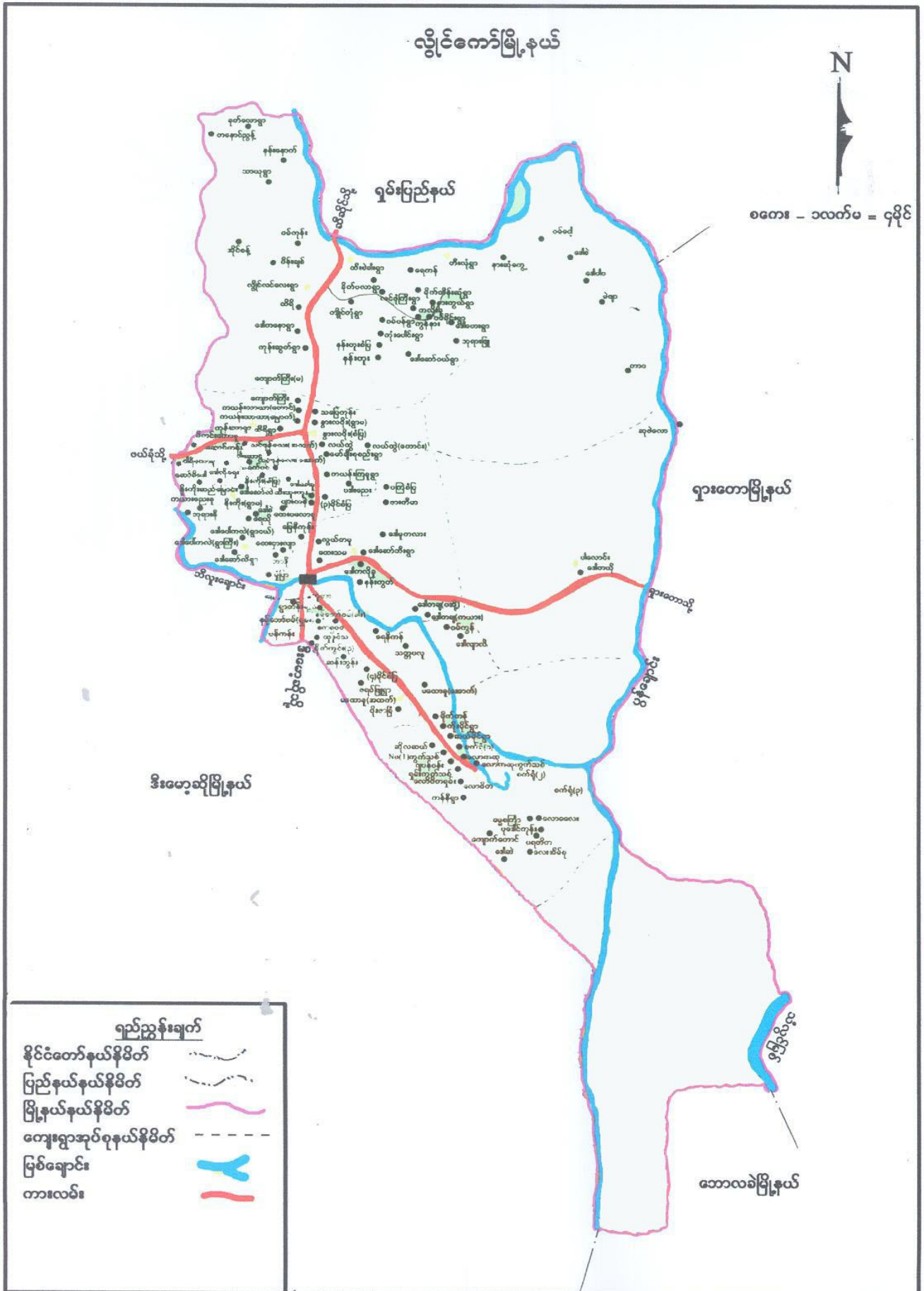

ကျေးရွာအုပ်စုမြေပုံ



ကျေးရွာအုပ်စုတွင်ပါဝင်သောကျေးရွာများစာရင်း

စဉ်	ကျေးရွာအုပ်စုအမည်	ကျေးရွာအမည်	မှတ်ချက်
၁။	တီးလုံအုပ်စု	တီးလုံ	
၂။	တီးလုံအုပ်စု	နားဆုံကွေ့	
၃။	တီးလုံအုပ်စု	ဒေါ်စံ	
၄။	တီးလုံအုပ်စု	ဝမ်ငေါ့	
၅။	တီးလုံအုပ်စု	ဒေါ်ပါပါး	
၆။	တီးလုံအုပ်စု	တာဝ	
၇။	တီးလုံအုပ်စု	မဲဇျာ	
၈။	တီးလုံအုပ်စု	လုံပု	

လူထုဗဟိုပြုစီမံကိန်းမှလူထုပူးပေါင်းပါဝင်သောနည်းဖြင့်စတုတ္ထနှစ်စီမံကိန်းမိတ်ဆက်အစည်းအဝေး

(၂၀၁၉-၂၀၂၀) ခုနှစ်

ကျေးရွာအုပ်စုအမည် - တီးလုံ၊ ကျေးရွာအမည်-ဒေါ်ပါး၊ ရက်စွဲ ...၁၈.၉.၂၀၁၉။

၁။ကျေးရွာသမိုင်းကြောင်း

ဒေါ်ပါးကျေးရွာသည် ၁၉၄၃ခုနှစ်တွင် ၎င်းရွာ၏အရှေ့ဘက်ရှိ ဒေါ်ကလေးကျေးရွာမှ ပြောင်းရွှေ့နေထိုင်သော ကျေးရွာတစ်ရွာ ဖြစ်ပါသည်။ ဒေါ်ပါးကျေးရွာကို ဦးတီရယ်၊ဒေါ်စိုးမယ်၊ဦးပါးရယ် နှင့် ဒေါ်ရီမိုး၊ ဦးငါးရယ် နှင့် ဒေါ်မီးမယ်၊ ဦးရီရယ် နှင့် ဒေါ်လူမယ် စသည့်အိမ်ထောင်စု (၄) စုဖြင့် စတင် တည်ထောင်ခဲ့ခြင်းဖြစ်ပါသည်။

ဒေါ်ပါးကျေးရွာသည် လွိုင်ကော်မြို့နယ်၊ တီးလုံကျေးရွာအုပ်စုတွင် ပါဝင်သော ကျေးရွာတစ်ရွာ ဖြစ်ပြီး အရှေ့မြောက်ဘက်တွင် မဲဖျာကျေးရွာ၊ အနောက်ဘက်တွင် ကွန်နားကျေးရွာ၊ တောင်ဘက်တွင် နန်းပါးမူး ချောင်းတို့ဖြင့် ဝန်းရံလျက်ရှိပါသည်။ ဒေါ်ပါးကျေးရွာတွင် ကယားလူမျိုးစုများ နေထိုင်ကြပြီး ခရစ်ယာန်ဘာသာကို ယုံကြည်ကိုးကွယ်ကြပါသည်။ ၁၉၆၄တွင် ကိုယ်ထူကိုယ်ထစာသင်ကျောင်းကို တည်ဆောက်ခဲ့ကြပြီး ပညာသင်ကြားခဲ့ကြပါသည်။ ၁၉၇၀တွင် အစိုးရမူလတန်းကျောင်း အဖြစ်တိုးချဲ့ ဖွင့်လှစ်နိုင်ခဲ့ပါသည်။ ၁၉၉၆ခုနှစ်လူဦးရေစာရင်းတွင် နိုင်ငံရေး မငြိမ်သက်မှုကြောင့် ဒေါ်ပါးကျေးရွာသို့ ရွှေ့ပြောင်းနေထိုင်ခဲ့ကြရပါသည်။ ဒေါ်ပါးကျေးရွာတွင် စုစည်းကျေးရွာအဖြစ် (၇) နှစ်တာ နေထိုင်ခဲ့ကြပြီး ၂၀၀၃ခုနှစ် တွင် နေရင်းဒေါ်ပါးကျေးရွာသို့ ပြန်လည်ပြောင်းရွှေ့နေထိုင်ခဲ့ကြပါသည်။

ဒေါ်ပါးကျေးရွာ ဒုတိယအကြိမ်ပြန်လည်တည်ထောင်ချိန်တွင် အိမ်ခြေ (၄၃) အိမ်၊လူဦးရေ(၂၅၇) ဦး ဖြင့်ပြန်လည် တည်ထောင် ခဲ့ကြခြင်းဖြစ်ပါသည်။ ၂၀၀၃ခုနှစ်တွင် ကျေးရွာရေရရှိရေးလုပ်ငန်းကို ကိုယ်ထူကိုယ်ထ ဆောင်ရွက်နိုင်ခဲ့ပါသည်။ ၂၀၀၅ခုနှစ်တွင် ကိုယ်ထူကိုယ်ထ မီးရရှိရေးလုပ်ငန်း ဆောင်ရွက်နိုင်ခဲ့ပြီး ၂၀၀၈ခုနှစ်တွင် ကိုယ်ထူကိုယ်ထမူကြိုကျောင်းကိုတည်ဆောက် ဖွင့်လှစ်နိုင်ခဲ့ပါသည်။

ကျေးရွာရှိ အိမ်ထောင်စုများသည် စိုက်ပျိုးရေးလုပ်ငန်းဖြင့်သာ အသက်မွေးဝမ်းကြောင်း ပြုကြပြီး စိုက်ပျိုးရေးနည်းစနစ်များ မှန်ကန်မှုမရှိခြင်း၊ စိုက်ပျိုးစရိတ်ကြီးမားခြင်းတို့ကြောင့် အခက်အခဲကြုံတွေ့ ကြရပါသည်။ ကျေးရွာတွင် ကျေးလက်ဆေးပေးခန်းရှိသော်လည်း အရေးပေါ်လူနာများ လွိုင်လင်လေး တိုက်နယ်ဆေးရုံသို့ ဆေးဝါးကုသမှု သွားရောက် ခံယူကြရပါသည်။ လမ်းပန်းဆက်သွယ်ရေး ခက်ခဲသော ကြောင့် အချိန်မှီ ဆေးဝါးကုသနိုင်မှုနှောင့်နှေးလျက်ရှိပါသည်။

မှတ်တမ်းတင်သူ

အမည် - ဦးလိဖဲ

ရာထူး-လူထုစည်းရုံးရေးမှူး

လူထုပူးပေါင်းပါဝင်သောလူမှုဆန်းစစ်ခြင်းနှင့်အကဲဖြတ်ခြင်းလုပ်ငန်းစဉ် (PSA/PRA) အကျဉ်းချုပ်ဇယား

စဉ်	အကြောင်းအရာ	ရက်စွဲ	ဦးတည်အုပ်စု	တက်ရောက်သူ			အဓိကဆွေးနွေးချက်များ
				ကျား	မ	ပေါင်း	
၁	လူမှုရေးအရင်းအမြစ် ပြမြေပုံ (social Map/Resource Map)	၀၁၀၁.၅.၀၈	ရပ်မိ၊ရပ်ဖ ကော်မတီဝင်များ	၄၀	၂၉	၆၉	အိမ်အမျိုးအစားများ၊အခြေခံ အဆောက်အဦးများ၊လမ်းပန်း ဆက်သွယ်ရေးအခြေအနေ၊ လယ်ယာမြေမြစ်ချောင်း၊ ရေတွင်းရေကန်သစ်တောများ
၂	ဥစ္စာနေကြွယ်ဝမှု အဆင့်သတ်မှတ်ချက် (Wealth Ranking)	၀၁၀၁.၅.၀၈	ချမ်းသာ၊ အလယ်အလတ်၊ နွမ်းပါးအုပ်စု	၄၀	၂၉	၆၉	ကျေးရွာလူမှုစီးပွားအုပ်စုများ၊ ခွဲခြားသတ်မှတ်နိုင်ရေးအတွက် အခြေခံစံနှုန်းများသတ်မှတ်ခြင်း ကျေးရွာသားများနှင့်အများ သ ဘောတူ ခွဲခြားသတ်မှတ်ခြင်း
၃	ပိုင်ဆိုင်မှုသုံးသပ်ခြင်း	၀၁၀၁.၅.၀၈	ကော်မတီဝင်၊ အမျိုးသမီး၊ အမျိုးသားများ	၄၀	၂၉	၆၉	အမျိုးသမီးနှင့် အမျိုးသားများပိုင်ဆိုင်ပြီးထိန်းချုပ် ထားသည့် ပိုင်ဆိုင်မှု(သို့) အရင်းအမြစ် များကိုသုံးသပ်ခြင်း
၄	ရာသီခွင်ပြကွဲဒီဇိုင်း Seasonal Calender	၀၁၀၁.၅.၀၈	ကော်မတီဝင်၊ အမျိုးသမီး၊ အမျိုးသားများ	၄၀	၂၉	၆၉	ရာသီဥတု၊စိုက်ပျိုးသီးနှံများ၊ လယ်ယာလုပ်ငန်းများ၊ဝင်ငွေ ထွက်ငွေ၊ မွေးမြူရေးလုပ်ငန်းများ၊
၅	ပင့်ကူအိမ်ကွန်ယက် (Spider Web)	၀၁၀၁.၅.၀၈	အမျိုးသား၊ အမျိုးသမီးများ	၄၀	၂၉	၆၉	အမျိုးသား၊အမျိုးသမီးများတန်းတူ အခွင့်အရေးရရှိမှုနှင့်မရရှိသည့် အကြောင်းအရင်းများ
၆	အဖွဲ့အစည်းချိတ်ဆက် ပုံ(Venn Diagram)	၀၁၀၁.၅.၀၈	ကျေးရွာလူမှုဖွံ့ဖြိုးရေး အဖွဲ့အုပ်ချုပ်ရေးအဖွဲ့၊ ကျေးရွာ စီတောက်အဖွဲ့	၄၀	၂၉	၆၉	ကျေးရွာတွင်ရှိအဖွဲ့အစည်းများ နှင့်ဖွံ့ဖြိုးရေးလုပ်ငန်းအတွက်ချိတ် ဆက်ဆောင်ရွက်လုပ်ကိုင်မှု

ကျေးရွာ၏လူမှုရေးအရင်းအမြစ်ပြမြေပုံရေးဆွဲခြင်း

မြို့နယ်-လွင်ကော်.....ကျေးရွာအုပ်စု-တီးလုံ.....ကျေးရွာ-ဒေါပါပါး...ရက်စွဲ-၁၈.၉.၂၀၁၉.....



ပါဝင်ဆွေးနွေးသူ

ကျား - ၄၀ ဦး

မ - ၂၉ ဦး

မှတ်တမ်းတင်သူ

အမည်-ဦးလိဖဲ

ရာထူး-လူထုစည်းရုံးရေးမှူး

လူမှုရေးအရင်းအမြစ်ပြုပြင်ဆေးကုသရေးအဖွဲ့သုံးသပ်ချက်

ဒေါ်ပါးကျေးရွာ၏စုစုပေါင်း အိမ်ခြေအရေအတွက်မှာ (၇၈)အိမ်ရှိပါသည်။ ကျေးရွာတွင် ကယားလူမျိုးများ အများဆုံးနေထိုင်ကြပါသည်။ အဓိကကိုးကွယ်သော ဘာသာမှာ ရိုမန်ကက် သလစ် ခရစ်ယာန်ဘာသာကို ကိုးကွယ်ကြပါသည်။ စီးပွားရေးမှာစိုက်ပျိုးရေး လုပ်ငန်းဖြစ်ပြီး အဓိက စိုက်ပျိုးသောသီးနှံများမှာ စပါး၊ပြောင်း၊ ပဲစင်းငုံ၊ နှမ်းနှင့် မြေပဲ စသည်တို့ကို စိုက်ပျိုး ပါသည်။လယ်ယာမြေမရှိသော အိမ်ခြေများသည် ကြံရကျပန်းအလုပ်များကို လုပ်ကိုင်နေကြ ရပါသည်။ မြစ်မ်းရောင် စီမံကိန်းမှထောက်ပံ့ထားသော ချေးငွေဖြင့် ဝက်မွေးမြူသူအနည်းငယ်နှင့် စိုက်ပျိုးရေးလုပ်ငန်း လုပ်ကိုင်သူ အနည်းငယ် ရှိပါသည်။ အမျိုးသမီးဦးစီးသော အိမ်ထောင်စု သည်လည်း စိုက်ပျိုးရေးလုပ်ငန်း အပေါ် မှီခိုအားထားကြပါသည်။

ရွာချင်းဆက်လမ်းနှင့် ကျေးရွာအတွင်းရှိလမ်းများမှာ မြေသားလမ်းများသာ ဖြစ်ကြပါသည်။ မိုးရာသီကာလများတွင် သွားလာရအလွန်ခက်ခဲကာ နွေရာသီကာလများတွင်လည်း ဖုန်များ ထူထပ်ကာ သွားလာရ အလွန်ခက်ခဲ လျက်ရှိကြပါသည်။ ကျေးရွာ၏ အနေအထားသည် ကုန်းပိုင်းတွင် တည်ရှိသောကြောင့် နွေရာသီတွင် ရေမလုံလောက်သော အခက်အခဲပြဿနာ ကြုံတွေ့ရပါသည်။

ကျေးရွာတွင် အစိုးရမူလတန်းကျောင်း(၁)ကျောင်းရှိသော်လည်း ကျောင်းသား လူဦးရေ များပြားသောကြောင့် ကျောင်းဆောင်သစ်တိုးချဲ့ရန်လိုအပ်လျက်ရှိကြပါသည်။ ထိုနောက် ကျောင်းခြံစည်းရိုး များမရှိသောကြောင့် ကျွဲ၊ နွားများဝင်ရောက် သောကြောင့် ကလေးများ လုံခြုံမှု များမရှိခြေ။ ကျေးရွာတွင် ကိုယ်ထူကိုယ်ထဖြင့် ဆောက်လုပ်သော မူကြိုကျောင်း (၁) ကျောင်း ရှိသော်လည်း သင်ထောက်ကူ ပစ္စည်းများနှင့် မူကြိုကျောင်းခြံစည်းရိုး များလိုအပ်လျက် ရှိကြပါသည်။ ကျေးရွာတွင် ခန်းမဆောင်ကို ၂၀၁၈ ခုနှစ်တွင် ဗဟိုပြုစီမံကိန်း(CDD)မှ တည်ဆောက်ပေးခဲ့သောကြောင့် အစည်းအဝေးများ၊သင်တန်းများ နှင့် သာရေးနာရေးကိစ္စရပ်များ ဆွေးနွေးရာတွင် အလွန်အဆင်ပြေလျက်ရှိကြပါသည်။

ကျေးရွာတွင် စာကြည့်တိုက်မရှိသောကြောင့် ကျေးရွာလူထုများ စာပေဗဟုသုတများ အားနည်းလျက်ရှိကြပါသည်။ ကျေးရွာ၏အဓိကလိုအပ်ချက်များ အနေဖြင့် ရေရရှိရေး၊ စာကြည့်တိုက်၊ ကျောင်းခြံစည်းရိုးနှင့် ရွာတွင်းကျောက်ချောလမ်းများ လိုအပ်လျက်ရှိကြပါသည်။

ပါဝင်ဆွေးနွေးသူ
ကျား -၄၀ ဦး
မ - ၂၉ ဦး

မှတ်တမ်းတင်သူ
အမည်-ဦးလိဖဲ
ရာထူး-လူထုစည်းရုံးရေးမှူး

ဥစ္စာနေအဆင့်ခွဲခြားမှုစံနှုန်းပုံစံ

မြို့နယ် - လွိုင်ကော်... ကျေးရွာအုပ်စု - တီးလုံ.... ကျေးရွာ - ဒေါပါပါး.....ရက်စွဲ-၁၈- ၉-၂၀၁၉

အမျိုးအစား	သတ်မှတ်ချက်/ညွှန်းကိန်းများ	အိမ်ထောင်စု အရေအတွက်	ရာခိုင်နှုန်း
ချမ်းသာ	ကား၊ထော်လာဂျီ၊ကိုင်းရှည်၊ဆိုင်ကယ်၊ လယ်(၅)ဧကအထက်၊ ပျဉ်ထောင်အိမ်၊တိုက်အိမ်နှစ်ထပ်	၁၀	၁၃%
အလယ်အလတ်	ကိုင်းရှည်၊ဆိုင်ကယ်၊ပျဉ်ထောင်အိမ်၊လယ်(၄)ဧက	၅၈	၇၄%
ဆင်းရဲ/နွမ်းပါး	လက်လုပ်လက်စား၊လယ်(၁)ဧက၊တောင်ယာ(၂)ဧက	၁၀	၁၃%
စုစုပေါင်းအိမ်ထောင်စု		၇၈	၁၀၀%

ပါဝင်ဆွေးနွေးသူ

ကျား -၄၀ ဦး

မ -၂၉ ဦး

မှတ်တမ်းတင်သူ

အမည်-ဦးလိဖဲ

ရာထူး-လူထုစည်းရုံးရေးမှူး

ဥစ္စာနေသုံးသပ်ချက်

ဒေါ်ပါးကျေးရွာတွင် ဥစ္စာနေအဆင့်အနေဖြင့် အဆင့်(၃)ဆင့် ခွဲခြားသတ်မှတ်ထားပါသည်။ ချမ်းသာအဆင့်၊ အလယ်အလတ်အဆင့်နှင့် အဆင်မပြေအဆင့်တို့ဖြစ်သည်။

ချမ်းသာအဆင့်တွင် အိမ်ခြေအားဖြင့် (၁၀)အိမ်ရှိကာ ရာခိုင်နှုန်းအနေဖြင့် (၁၃%)ရှိကြပါသည်။ ချမ်းသာ အဆင့်ဟုသတ်မှတ်ခြင်းမှာ ပိုင်ဆိုင်မှုအနေဖြင့် နေထိုင်သောအိမ်မှာလည်း တိုက်အိမ်၊ ပျဉ်ထောင်အိမ်၊ ကား၊ ထော်လာဂျီ၊ ဆိုင်ကယ်၊ ကိုင်းရှည် လယ်(၅)ဧကအထက် နှင့် တောင်ယာ စသည်တို့ကို ပိုင်ဆိုင်ထားကြပါသည်။ ထိုနောက်လယ်ယာမြေနှင့် တောင်ယာများကို ပိုင်ဆိုင် ထားသောကြောင့် စားဝတ်နေရေး အဆင်ပြေကာ ဝင်ငွေမှာလည်း အသင့်အတင့်ရှိကာ ကလေးများကိုလည်း အထက်တန်း အဆင့်အထိ ကျောင်းများ ထားနိုင်ပါသည်။

ထိုနောက် အလယ်အလတ် အဆင့်တွင် အိမ်ခြေအားဖြင့်(၅၈)အိမ်ခြေခန့်ရှိကာ ရာခိုင်နှုန်း အနေဖြင့် (၇၄%) ရာခိုင်နှုန်းတည်ရှိပါသည်။ အလယ်အလတ်အဆင့်တွင် ပိုင်ဆိုင်မှုအနေဖြင့် ကိုင်းရှည်၊ ဆိုင်ကယ်၊ လယ်(၄)ဧက၊ ကြက်ဝက် မွေးမြူခြင်း နှင့် နေထိုင်သော နေအိမ်မှာလည်း ပျဉ်ထောင်အိမ်များ ဖြစ်ကြပါသည်။ စားဝတ်နေရေး အဆင်ပြေကာ ဝင်ငွေမှာလည်း အတင်တင့်ရှိကာ ကလေးများကိုလည်း ကျောင်းများထားပေးနိုင်ကြပါသည်။

အဆင်မပြေသောအဆင့်တွင် အိမ်ခြေအားဖြင့် (၁၀)အိမ်ခြေခန့်ရှိကာ ဝါးထရုံနေအိမ်များ ဖြစ်ကြကာ ၊ လယ်(၁)ဧက ၊ တောင်ယာ(၂)ဧကနှင့် တချို့အိမ်ခြေများမှာ လယ်မရှိသောအိမ်ခြေများ ဖြစ်ကြပါသည်။

အဆင်မပြေဖြစ်ရသည့် အကြောင်းရင်းမှာ မိသားစုတွင်ကလေးများခြင်း၊ စားဝတ်နေရေး အတွက် တောင်ယာလယ်ယာမရှိခြင်း အလုပ်အကိုင်နည်းပါးခြင်းကြောင့်ဖြစ်သည်။ တောင်ယာ၊ လယ်ယာ မရှိခြင်းကြောင့် အများသူ၏ တောင်ယာလိုက်ခြင်း၊ ပြောင်းစိုက်၊ စပါးစိုက်လုပ်ငန်း အဖြစ် အငှားလိုက်ပြီး မိသားစု၏ ပညာရေး၊ ကျန်းမာရေး၊ စားဝတ်နေရေးအတွက် ဖြေရှင်းနေရခြင်း ကြောင့်ဖြစ်သည်။

ပါဝင်ဆွေးနွေးသူ

ကျား -၄၀ ဦး

မ - ၂၉ ဦး

မှတ်တမ်းတင်သူ

အမည်-ဦးလိဖဲ

ရာထူး-လူထုစည်းရုံးရေးမှူး

ရာသီခွင်ပြက္ခဒိန် < ဒေါ်ပါပ ကျေးရွာ >

အကြောင်းအရာ	တန်ခူး ၄	ကဆုန် ၅	နယုန် ၆	ဝါဆို ၇	ဝါခေါင် ၈	တော်သ လင်း ၉	သီတင်း ကျွတ် ၁၀	တန်ဆောင် မုန်း ၁၁	နတ်တော် ၁၂	ပြာသို ၁၃	တပို့တွဲ ၁၄	တပေါင်း ၁၅
ရာသီဥတု												
စိုက်ပျိုးရေး		ဆီး / သစ်ဆင် / ရေစား ခိုက်လျှိုး					ဆင်း / ရေစား ခိုက်လျှိုး				ပဲဆင်း ခိုက်လျှိုး	
ဝင်ငွေ/ထွက်ငွေ တစ်နှစ်		၁၁	၁၁				၁၁	၁၁	၁၁		၁၁	၁၁
ကျန်းမာရေး		ပွက်ပွက် အပူလှေ							ကပ်ကပ် ဥပဇာတ်			
ပွဲလမ်းသဘင်					ဒီပွဲ				အပွဲ			
သောက်သုံးရေ ရရှိမှု												
အစားအစာဖူလုံမှု												

ပါဝင်ဆွေးနွေးသူ
ကျား- ၄၀
မ- ၂၉

မှတ်တမ်းတင်သူ
အမည် - ဒေါ်ပါပ
ရာထူး - ကျေးရွာအုပ်စုချုပ်

ရာသီခွင်ပြုပြင်ကုဒိန်ဆန်းစစ်ချက်

ဒေါ်ပါးကျေးရွာသည် စိုက်ပျိုးရေးကို အဓိကထားအသက်မွေးဝမ်းကျောင်းပြုသော ကျေးရွာကလေးဖြစ်ပါသည်။ ။ အဓိကထားစိုက်ပျိုးသော သီးနှံများမှာ စပါး၊ ပြောင်း၊ ပဲစဉ်းငုံများကို စိုက်ပျိုးကြပါသည်။ မေ၊ ဇွန်နှင့် ဇွန်လိုင်လများတွင် စပါး၊ ပြောင်းနှင့် ပဲစဉ်းငုံများကို စိုက်ပျိုးကြပါသည်။ ထိုနောက်ထိုသီးနှံများကို အောက်တိုဘာ၊ နိုဝင်ဘာနှင့် ဒီဇင်ဘာလများတွင် သီးနှံများကို ပြန်လည် ရိတ်သိမ်းကြပါသည်။

ထိုလများတွင် သီးနှံများကို စိုက်ပျိုးရသောကြောင့် ထွက်ငွေ အများ ဆုံးလများဖြစ်ကြပါသည်။ ထိုသီးနှံများကို ပြန်လည်ရိတ်သိမ်းသော လများတွင် ဝင်ငွေအများလများဖြစ်ကြပါသည်။ ထိုသီးနှံများကို ပြန်လည်ရောင်းချသောကြောင့် စားဝတ်နေရေး အဆင်ပြေသော လများဖြစ်ကြပါသည်။

ဒေါ်ပါးကျေးရွာသည် မြေသားလမ်းများသာ ဖြစ်သောကြောင့် မိုးရာသီကာလများတွင် ဗွက်များထကာ သွားလာရအလွန်ခက်ခဲလျက်ရှိကြပါသည်။ ထိုနောက် နွေရာသီကာလများတွင်လည်း ဖုန်များထူထပ်ကာ သွားလာရ အဆင်မပြေလျက်ရှိကြပါသည်။ ဆောင်းရာသီကာလများတွင်သာ လမ်းများအနည်းငယ် အဆင်ပြေချောမွေ့လျက်ရှိပါသည်။

ကျေးရွာသည် မေလ၊ဇွန်လတွင် ငှက်ဖျားရောဂါများ အဖြစ်များပြီး၊ ဝမ်းပျက်ဝမ်းလျော ရောဂါကို ဇွန်လတွင် အဖြစ်များကြပါသည်။ ထိုနောက် ရာသီအကူးအပြောင်း ကာလများဖြစ်ကြသော အောက်တိုဘာ၊ နိုဝင်ဘာနှင့် ဒီဇင်ဘာလများတွင် ချောင်းဆိုး၊ နှာစေးရောဂါများကို ကလေးနှင့် သက်ကြီးရွယ်အိုများ အဖြစ်များလေ့ရှိကြပါသည်။

ထိုနောက်ကျေးရွာတွင် ပွဲလမ်းသဘင်များ အနေဖြင့် ဩဂုတ်လတွင် ဒီးကူးပွဲ၊ ဒီဇင်ဘာလတွင် ခရစ်မတ်ပွဲများနှစ်စဉ်နေ့တိုင်းပြုလုပ်လျက်ရှိပါသည်။

စားဝတ်နေရေးတွင် ဩဂုတ်၊ စက်တင်ဘာ၊ အောက်တိုဘာလများတွင် အခက်အခဲဆုံး အချိန်ဖြစ်သည်။ထိုလများတွင် ကြိုရာကျပန်း အလုပ်အကိုင်များလုပ်လျက် စားဝတ်နေရေးများကို ဖြေရှင်းနေကြရပါသည်။

ထိုနောက်သောက်သုံးရေ ရရှိမှုများတွင်လည်း မိုရာသီကာလများတွင် မိုးရေများကိုသိုလှောင်ကာ အသုံးပြုဖြေရှင်းနေကြရပါသည်။ နွေရာသီကာလများတွင် ရေများအလွန်ရှားပါးသောကြောင့် ဝေးလံသော ရေထွက်ပေါက်များဆီသို့ သွားရောက်ခပ်ယူသုံးစွဲ ကြပါသည်။

ပါဝင်ဆွေးနွေးသူ

ကျား -၄၀ ဦး

မ - ၂၉ ဦး

မှတ်တမ်းတင်သူ

အမည်-ဦးလိဖဲ

ရာထူး-လူထုစည်းရုံးရေးမှူး

အရင်းအမြစ်သုံးစွဲမှုပြဇယား

ကျား	မ	ကျား+မ
၁။ဘောလုံးကွင်း ၂။ခြင်းလုံးကွင်း ၃။ကိုင်းရှည် ၄။လယ်ထွန်စက်	၁။ယက်ကန်းစက်	၁။ကား ၂။ထော်လာဂျီ ၃။ဆိုင်ကယ် ၄။ဘုရားကျောင်း ၅။နွားလှည်း ၆။လယ်ယာ ၇။ရေချောင်း ၈။စာသင်ကျောင်း ၉။လမ်း ၁၀။သစ်တော ၁၁။တံတား

အရင်းအမြစ်ထိန်းချုပ်မှုပြဇယား

ကျား	မ	ကျား+မ
၁။ဘောလုံးကွင်း ၂။ခြင်းလုံးကွင်း ၃။ကိုင်းရှည် ၄။လယ်ထွန်စက် ၅။ကား ၆။ထော်လာဂျီ ၇။ဆိုင်ကယ် ၈။နွားလှည်း ၉။စာသင်ကျောင်း ၁၀။သစ်တော ၁၁။တံတား	၁။ယက်ကန်းစက်	၁။ဘုရားကျောင်း ၂။လယ်/ယာ ၃။ရေချောင်း ၄။လမ်း

ပါဝင်ဆွေးနွေးသူ

ကျား - ၄၀ ဦး

မ - ၂၉ ဦး

မှတ်တမ်းတင်သူ

အမည်-ဦးလိဖဲ

ရာထူး-လူထုစည်းရုံးရေးမှူး

အရင်းအမြစ်ထိန်းချုပ်မှုဇယားသုံးသပ်ချက်

ဒေါ်ပါးကျေးရွာ၏ အရင်းအမြစ်သုံးစွဲမှုကို သုံးသပ်ခြင်းအားဖြင့် အမျိုးသားများသည် လယ်ထွန်စက်၊ ကိုင်းရှည် ၊ ကား ၊ ဘောလုံးကွင်းနှင့် ခြင်းလုံးကွင်းများတို့ကို အသုံးပြုထိန်းချုပ် ထားကြပါသည်။ ထိုအရင်းအမြစ်များ ပျက်စီးမှုများရှိလာပါက အမျိုးသားများကသာ ပြန်လည်ပြုပြင် ထိန်းသိမ်း ထားကြပါသည်။

အမျိုးသမီးများ အနေဖြင့် ယက်ကန်းစက် ၊ မီးဖိုချောင်အသုံးအဆောင်၊ အပ်ချုပ်စက် ဈေးဆိုင်များနှင့် ကြက်၊ ဝက် မွေးမြူခြင်း စသောအရင်းအမြစ်များကို အသုံးပြုထားကြပါသည်။ ထိုအရင်းအမြစ်များကိုလည်း အမျိုးသမီးများကသာ ထိန်းချုပ်ထားကြပါသည်။ အမျိုးသမီးထိန်းချုပ် အသုံးပြုသော အရင်းအမြစ်များ နည်းပါးခြင်းမှာ အမျိုးသမီးများ အနေဖြင့် အိမ်တွင်းမှ လုပ်ငန်းများတွင်သာ အချိန်ကုန်နေခြင်း တို့ကြောင့်ဖြစ်သည်။

အမျိုးသားထိန်းချုပ်သော အရင်းအမြစ်များကို အမျိုးသမီးများထိန်းချုပ် အသုံးပြုမည်ဆိုပါက စက်ပစ္စည်းများ ပျက်စီးကာ အလုပ်များနှောင့်နှေးကြန့်ကြာနိုင်ပါသည်။

ထိုနောက် ဘုရားကျောင်း၊ လယ်ယာ ၊ ရေချောင်း၊ စာသင်ကျောင်း၊ လမ်း၊ သစ်တော ၊ တံတားနှင့် မူကြိုကျောင်း စသည်အရင်းအမြစ်များကို အမျိုးသမီးများနှင့် အမျိုးသားတန်းတူအသုံးပြုထိန်းချုပ် ထားကြပါသည်။ ထိုနောက် ထိုအရင်းအမြစ်များ ပျက်စီးဆုံးရှုံးမှုများဖြစ်ပေါ်လာပါက အတူတကွပြုပြင် ထိန်းသိမ်းကြပါသည်။

ပါဝင်ဆွေးနွေးသူ

ကျား - ၄၀ ဦး

မ - ၂၉ ဦး

မှတ်တမ်းတင်သူ

အမည်-ဦးလိမ့်

ရာထူး-လူထုစည်းရုံးရေးမှူး

ပင့်ကူအိမ်သုံးသပ်ခြင်းပြပုံ
 < ဇီဝါပ ကျေးဇူး >

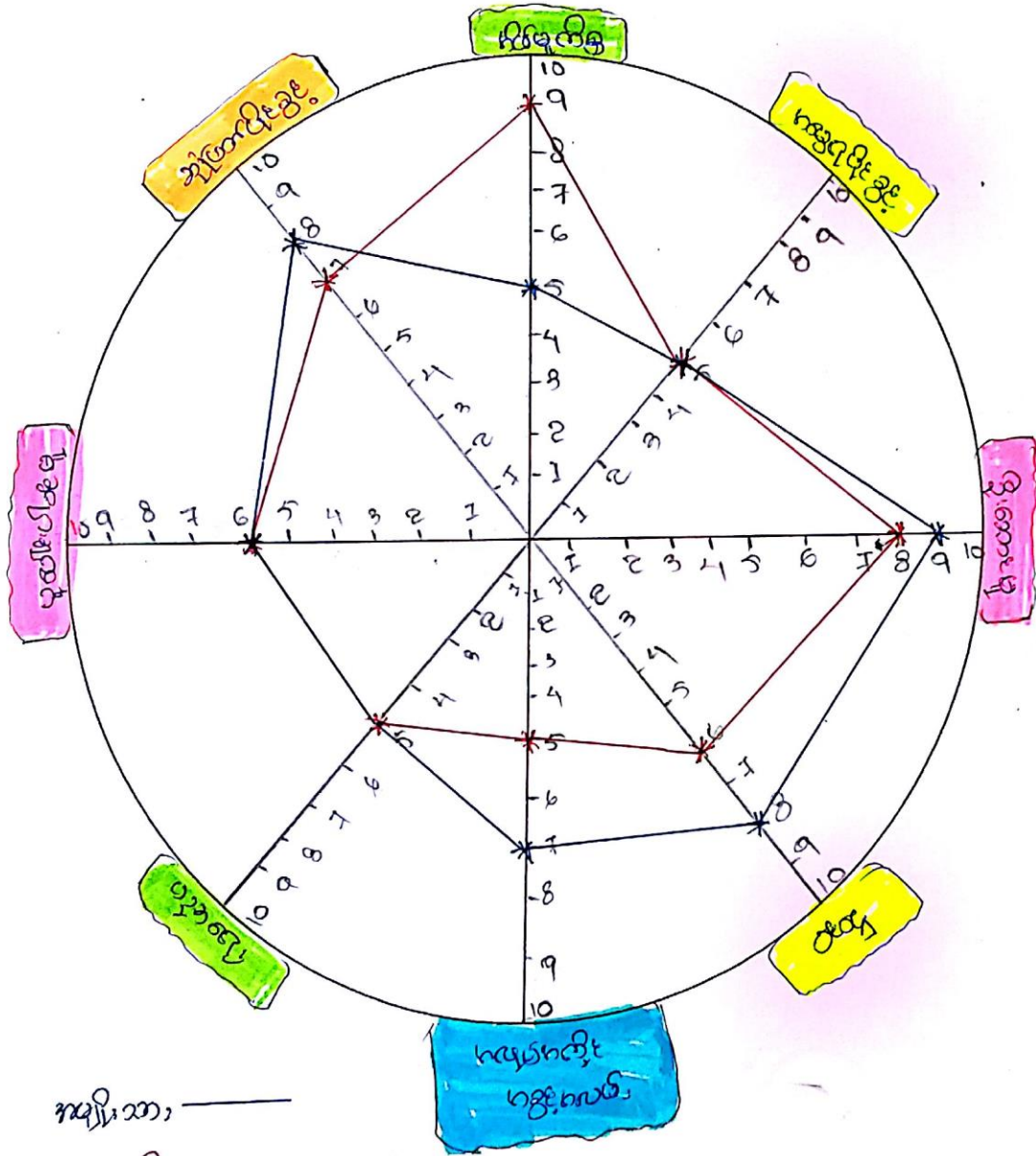

ကျေးဇူး: _____
 ကျေးဇူး: _____

ပိတ်ဆွေးနွေးသူ
 ကျား- ၄၀
 မ- ၂၉

မှတ်တမ်းတင်သူ
 အမည် - ဒေါ်လိမ
 ရာထူး - ယုတ်စဉ်၊ ဤကျေးဇူး

ပင့်ကူအိမ်သုံးသပ်ချက်

ဒေါ်ပါးကျေးရွာ၏ ပင့်ကူအိမ်သုံးသပ်ချက်ကို ကြည့်ခြင်းအားဖြင့် ဦးဆောင်မှုနှင့် ဆုံးဖြတ်ချက်ပိုင်ခွင့်တို့တွင် အမျိုးသားများသည် အမျိုးသမီးများထက် ပိုမိုအားသာလျက် ရှိကြပါသည်။ ထို့နောက် အစည်းအဝေးများနှင့် ဆွေးနွေးပွဲများတွင်လည်း အမျိုးသမီးများ ပြောဆိုရေးရာများလည်း အားနည်းလျက်ရှိကြပါသည်။ အမျိုးသမီးများ အားနည်းခြင်းမှာ ရှေးရိုးစွဲအယူအဆများကြောင့် အမျိုးသား များကိုသာ ဦးစားပေး၊ ဦးဆောင် ပြောဆိုခွင့်ပေးပြီး၊ အမျိုးသမီးများ အနေဖြင့် မိမိကိုယ်ကို ယုံကြည်မှုများ မရှိခြင်းနှင့် အိမ်တွင်သာအချိန်ကုန်နေပြီး လူတောမတိုးခြင်းတို့ကြောင့်ဖြစ်သည်။ သို့သော် အမွေရပိုင်ခွင့် တွင် အမျိုးသားနှင့် အမျိုးသမီးတန်းတူရရှိကြပါသည်။

ကျေးရွာ၏ သာရေး၊ နာရေးနှင့် အစည်းအဝေးများ ပြုလုပ်ချိန်များတွင် အမျိုးသားနှင့် အမျိုးသမီး ပူပေါင်းပါဝင်များမှာတန်းတူရှိလျက်ရှိကြပါသည်။ ပညာရေးတွင်လည်းအမျိုးသား နှင့်အမျိုးသမီး များတန်းတူပညာ သင်ကြားခွင့်များ ရှိကြပါသည်။ ထိုသို့တန်းတူဖြစ်ခြင်းမှာ မိဘများက ပညာရေးကို အနည်းငယ်အားပေးသောကြောင့်ဖြစ်ကြပါသည်။

အိမ်မှုကိစ္စရပ်များတွင် အမျိုးသမီးများသည် အမျိုးသားများထက် ပိုမိုဦးဆောင်လျက်ရှိ ကြပါသည်။ ထိုသို့ ဖြစ်ခြင်းမှာ အမျိုးသားများသည် မိသားစုစားဝတ်နေရေးအတွက် အိမ်ပြင် ထွက် အလုပ်လုပ်ကိုင် နေရသောကြောင့် ဖြစ်သည်။ ဝင်ငွေရရှိမှုအပိုင်းတွင် အမျိုးသားများကသာ ပိုမိုရရှိ လျက်ရှိကြပါသည်။ ထိုသို့ဖြစ်ခြင်းမှာ အမျိုးသားများသည် လယ်ယာလုပ်ငန်းများကို ပိုမို လုပ်ကိုင် နိုင်သောကြောင့်ဖြစ်သည်။

အလုပ်အကိုင်အခွင့်အလမ်းများ ရရှိမှုများတွင်လည်း အမျိုးသားများကသာ ပိုမိုရရှိလျက် ရှိကြပါသည်။ အမျိုးသမီးများအတွက် အလုပ်အကိုင်များရှားပါးခြင်းမှာ စက်ပစ္စည်းများကို မမောင်းနှင် နိုင်ခြင်း နှင့် သက်မွေးဝမ်းကြောင်းပညာရပ်များ မရှိခြင်းတို့ကြောင့်ဖြစ်သည်။

ထိုကြောင့် အမျိုးသမီးများ ဖွံ့ဖြိုးတိုးတတ်ရန်အတွက် စွမ်းဆောင်ရည်မြှင့်သင်တန်းများ၊ သက်မွေးဝမ်းကြောင်း သင်တန်းများ၊ အမျိုးသမီးများအတွက် အလုပ်အကိုင် အခွင့်အလမ်းများ နှင့် အလုပ် အကိုင်၊ အခွင့်အလမ်းများ လိုအပ်လျက်ရှိကြပါသည်။

ပါဝင်ဆွေးနွေးသူ
ကျား - ၄၀ ဦး
မ - ၂၉ ဦး

မှတ်တမ်းတင်သူ
အမည်-ဦးလိဖဲ
ရာထူး-လူထုစည်းရုံးရေးမှူး

အဖွဲ့အစည်းချိတ်ဆက်မှု ပုံပုံ(ကျေးရွာအတွင်း/အပြင်)

< ဖွဲ့စည်းပုံ ဖွဲ့စည်းပုံ >

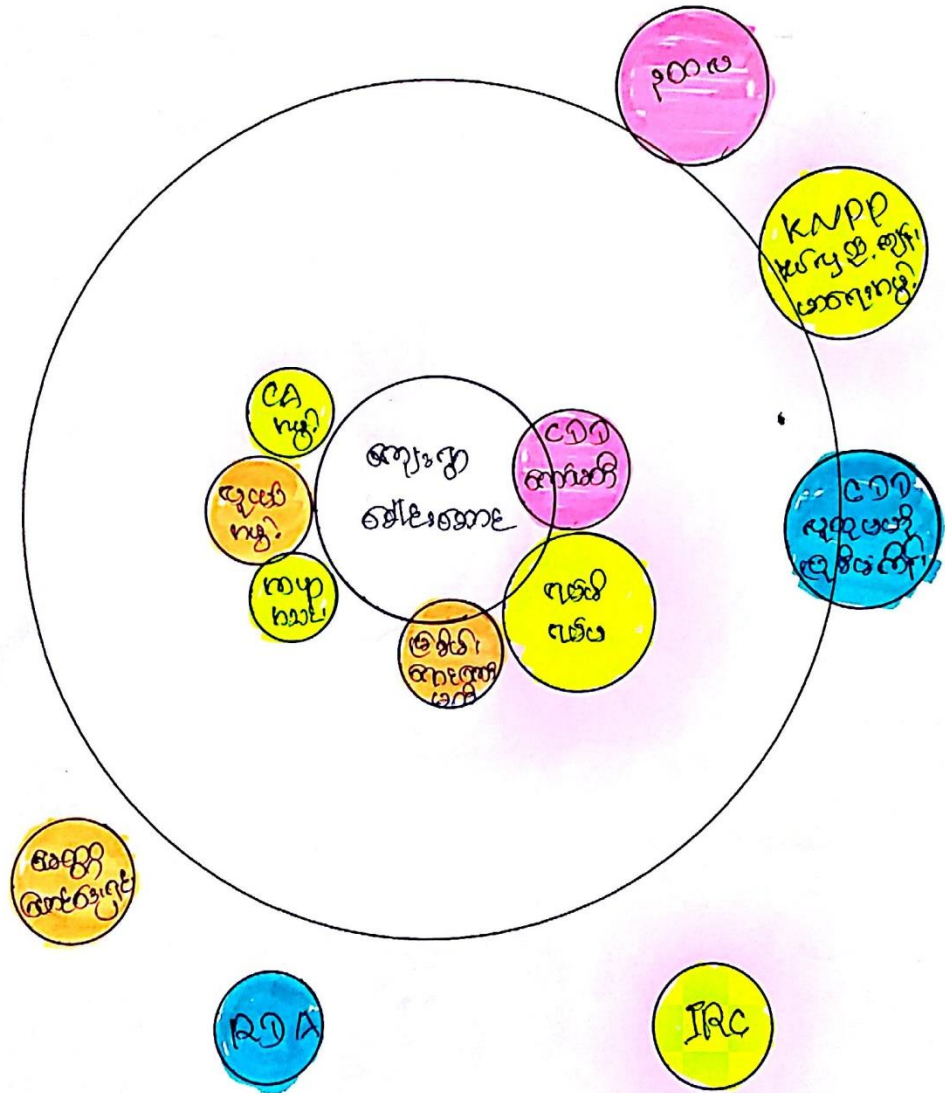

ပါဝင်ဆွေးနွေးသူ
 ကျား- ၄၀
 မ- ၃၉

မှတ်တမ်းတင်သူ
 အမည် - ဦးမြတ်
 ရာထူး - ကျေးရွာအဖွဲ့အစည်း

အဖွဲ့အစည်းချိတ်ဆက်မှုပြပုံသုံးသပ်ချက်

ဒေါ်ပါးကျေးရွာတွင် ကျေးရွာအတွင်းဖွဲ့စည်းထားသော အဖွဲ့များမှာ- ကျေးရွာခေါင်းဆောင်၊ ရွာမိရွာဖ၊ လူငယ်အဖွဲ့၊ သာသနာအဖွဲ့၊ အားနာအသင်း၊ သက်ထွေးနှင့် မူကြိုကလေးအဖွဲ့ဝင်များရှိပါသည်။ ကျေးရွာခေါင်းဆောင် နှင့် ရွာမိရွာဖများသည် ရပ်ရွာ၏ ပြဿနာကိစ္စရပ်များ ကြုံတွေ့ပါက ကူညီဖြေရှင်းပေးပါသည်။ ကြီးလေးသောပြဿနာကြုံပါက အုပ်စုဥက္ကဋ္ဌ နှင့် ချိတ်ဆက်ကာ ဖြေရှင်းပေးရပါသည်။ ရပ်ရွာ၏ သာရေးနာရေးကိစ္စဆွေးနွေးတိုင်ပင်ရာ တွင်လည်း အလွန်အရေးပါသော အဖွဲ့ဖြစ်သည်။ အားနာအသင်း၊ သာသနာအဖွဲ့၊ လူငယ်အဖွဲ့များသည် အများအားဖြင့် သာသနာ အပိုင်းတွင်သာ ကူညီပေးကြပြီး ရပ်ရွာတွင် သာရေး၊ နာရေးကိစ္စရပ်များတွင်လည်း ပါဝင်ကူညီ ဆောင်ရွက် ပေးသည်။ လူငယ်အဖွဲ့များသည် အဓိကကျေးရွာခေါင်းဆောင်၊ ရပ်မိ/ ရပ်ဖများ နှင့်ချိတ်ဆက်ပြီး ရပ်ရွာ အကျိုးကို အများဆုံး ကူညီပေးသောအဖွဲ့ဖြစ်သည်။ သက်ထွေးအဖွဲ့၊ မူကြိုအဖွဲ့များသည် သီးသန့်အဖွဲ့များ ဖြစ်ပြီး ဘာသာရေး နှင့် ဆိုင်သောပွဲများသာ သက်ထွေးအဖွဲ့ဝင်များ လုပ်ရှားကျလေ့ရှိပါသည်။

ကျေးရွာပြင်ပအဖွဲ့များ အနေနှင့်အစိုးရ၊ သားဖွား၊ မြစ်မီးရောင်၊ IRC ၊ KNPP ၊ RDA ၊ မေတ္တာ ၊ (လူထုဗဟိုပြုစီမံကိန်း) CDDအဖွဲ့ဝင်များ ကျေးရွာနှင့်ချိတ်ဆက်ကာ ကျေးရွာဖွံ့ဖြိုးတိုးတက်ဖို့ ဝင်ရောက် ပူးပေါင်းဆောင်ရွက်ကြပါသည်။ မြစ်မီးရောင်အဖွဲ့သည် ကျေးရွာအတွင်း ၂၀၁၅ခုနှစ်တွင် ဝင်ရောက်ကာ ငွေချေးလုပ်ငန်းဖြင့် စီမံကိန်းဝင်ရောက် ထောက်ပံ့ပေးပါသည်။ IRC အဖွဲ့သည် ၂၀၁၄ခုနှစ် တွင် ရေပိုက်သွယ်ယူခြင်းလုပ်ငန်း နှင့် အတူရေနှင့်ပတ်ဝန်းကျင်သန့်ရှင်းရေး စီမံကိန်းဖြင့် ဝင်ရောက် လာပြီး၊ KNPPအဖွဲ့များသည် တစ်လတစ်ကြိမ်နယ်လှည့်ကာ ကျန်းမာရေးကုသခံယူမှုများ ပေးလျက်ရှိ ပါသည်။ အစိုးရအဖွဲ့များသည် ကျေးရွာလိုအပ်ချက်များကို အကူအညီ ထောက်ပံ့ပေးလျက်ရှိပါသည်။ မေတ္တာ၊ CDD ၊ RDAအဖွဲ့များသည် ၂၀၁၇ခုနှစ်တွင် စတင်ဝင်ရောက်ကာ ကျေးရွာ၏ လိုအပ်ချက်များကို ကူညီပေးပါသည်။ CDD မှ ရေပိုက်သွယ်ရေးလုပ်ငန်းကို ပြုလုပ်ပြီး RDA မှ ဂါလံ ၃၀၀၀ဆံ့ အုတ်ရေလှောင်ကန် ဆောက်လုပ်ပေးပါသည်။ မေတ္တာအဖွဲ့မှ သဘာဝ ဓာတ်မြေဩဇာ ပြုလုပ်နည်း အကြောင်းကို သင်တန်းပို့ချပြီး လက်တွေ့ သင်ကြားပေးပါသည်။ ထိုအဖွဲ့များသည် ကျေးရွာအတွက် အလွန်အကျိုးပြုသော အဖွဲ့အစည်းများလည်းဖြစ်ပါသည်။

ပါဝင်ဆွေးနွေးသူ
ကျား - ၄၀ ဦး
မ - ၂၉ ဦး

မှတ်တမ်းတင်သူ
အမည်- ဦးလိဖဲ
ရာထူး- လူထုစည်းရုံးရေးမှူး

ကျေးရွာစီ/ထောက်ကော်မတီဖွဲ့စည်းပုံဇယား

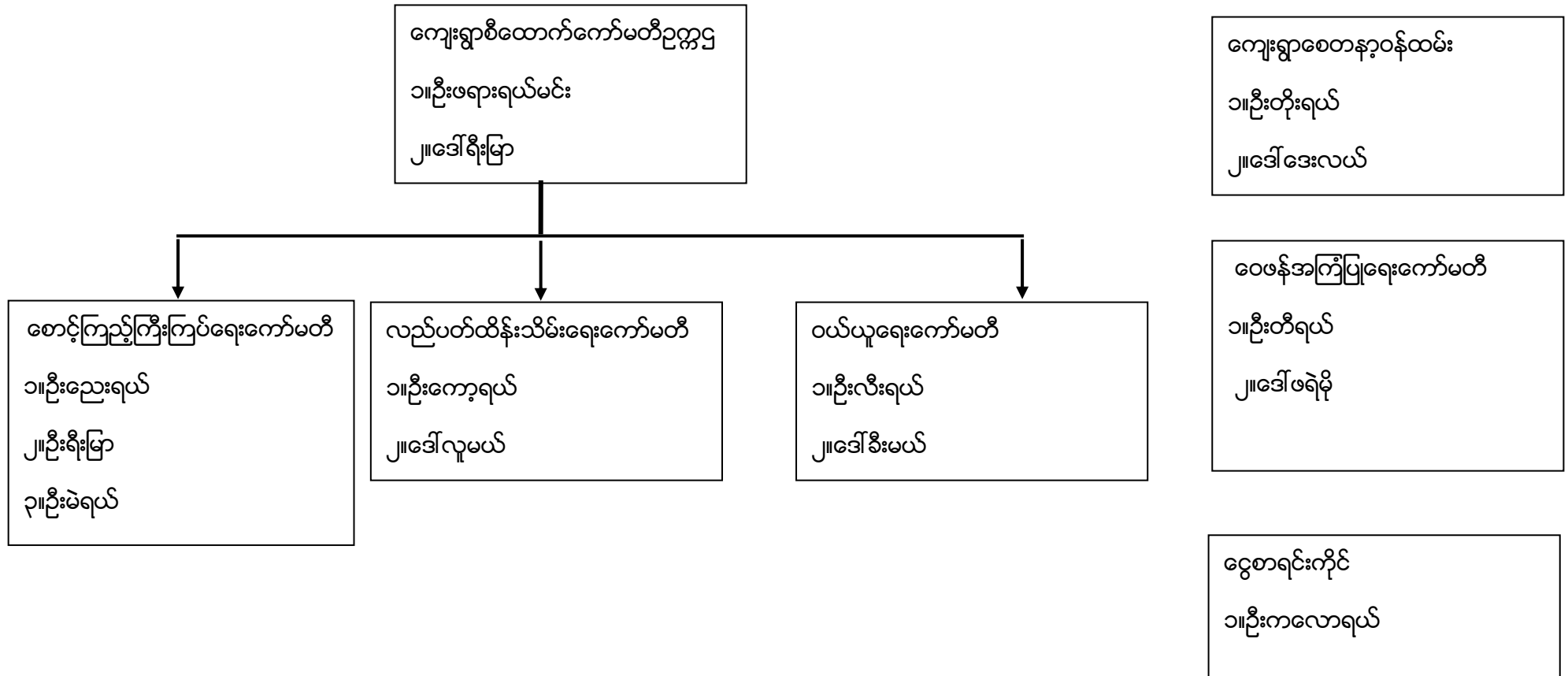

ပါဝင်ဆွေးနွေးသူ

ကျား - ၄၀ ဦး

မ - ၂၉ ဦး

မှတ်တမ်းတင်သူ

အမည်-ဦးလိဖဲ

ရာထူး-လူထုစည်းရုံးရေးမှူး

ကျေးရွာအုပ်စုစီထောက်ကော်မတီဖွဲ့စည်းပုံဇယား

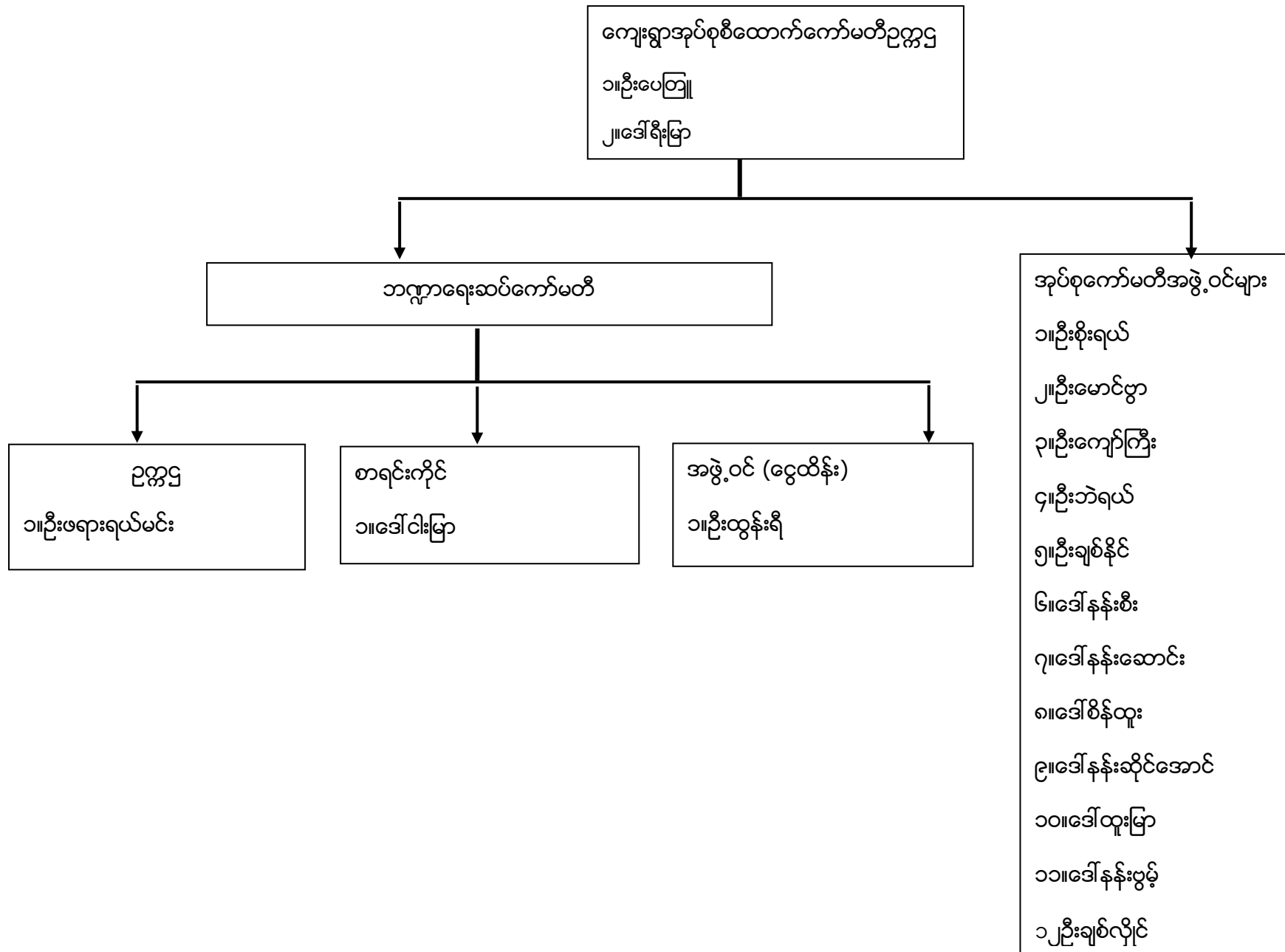

ပုံစံ - ၈ - ၀ ကျေးရွာအခြေခံအချက်အလက်များ (Form PC 1)

လယ်ဥယျာဉ်များ၊ ကျေးရွာတစ်ရွာသို့ ပထမဆုံးမိတ်ဆက်ခရီးသွားရောက်သောအခါ လူထုစည်းရုံးရေးမှူးသည် ကျေးရွာခေါင်းဆောင်များအား ကျေးရွာအချက်အလက်များကို မေတ္တာရပ်ခံ၍ တောင်းခံရသည်။ ဤအချက်အလက်များကို စီမံကိန်းမိတ်ဆက်အစည်းဝေးမတိုင်မီ တောင်းခံရမည်။ စီမံကိန်းမိတ်ဆက်အစည်းဝေးတွင် လူထုစည်းရုံးရေးမှူးသည် ဤအချက်အလက်များအား စစ်ဆေးပြီး မှန်ကန်အောင် ပြုလုပ်ရမည်။ ပြီးနောက်တွင် လူထုစည်းရုံးရေးမှူးမှ သတင်းအချက်အလက်ထဲသို့ Tablets မှ တဆင့် ဖြည့်သွင်းရမည်။

ကျေးရွာခေါင်းဆောင် အမည် ဦး ကော့လယ်	ကျေးရွာခေါင်းဆောင်၏ ဖုန်းနံပါတ် ၀၇-၇၆၇၅၁၇၇၆၂	လူထုစည်းရုံးရေးမှူး၏အမည် ဒိုးလိမာ
ပြည်နယ်၊ တိုင်းဒေသကြီး၊ ဇနနယ်	မြို့နယ် လှိုင်ဇော်	ကျေးရွာအုပ်စု ကီးလုံ
ကျေးရွာ ဒေါ်ပါပ		

ကား လူဦးရေ

လူမျိုးစု	အိမ်ထောင်စုအရေအတွက်	ကိုးကွယ်သည့်ဘာသာ	အိမ်ထောင်စုအရေအတွက်
လူမျိုးစု (၁) - ကယား	၇၈	ဘာသာ(၁) - ဆူစိလန်	၇၈
လူမျိုးစု (၂) -----		ဘာသာ(၂) -----	
လူမျိုးစု (၃) -----		ဘာသာ(၃) -----	
လူမျိုးစုစုစု -----		ဘာသာစုစု -----	
အခြား			
	အရေအတွက်		
မသန်စွမ်းသူများ	< ၃ > ဦး		
သက်ကြီးရွယ်အိုများ (၆၅ နှစ် နှင့် အထက်)	< ၈ > ဦး		
ဝစ်ဘေးရှောင်			
	အမျိုးသား(အရေအတွက်)	အမျိုးသမီး(အရေအတွက်)	စုစုပေါင်းအရေအတွက်
လူဦးရေ			
လူမျိုးစု (၁) - ကယား	၂၁၀	၂၀၈	၄၁၈
လူမျိုးစု (၂) -----			
လူမျိုးစု (၃) -----			
အခြား			
အိမ်ထောင်ဦးစီး	၇၆	၂	၇၈

(ခ) အခြေခံအဆောက်အအုံ အသုံးအဆောင်များ

စာသင်ကျောင်း	အမှတ် ခြံပါ	ကျန်းမာရေး	အမှတ် ခြံပါ	ဘာသာရေးအဆောက် အအုံများ	အမှတ် ခြံပါ
အထက်တန်းကျောင်း	<input type="checkbox"/>	ဆေးရုံ	<input type="checkbox"/>	စေတီ	<input type="checkbox"/>
အလယ်တန်းကျောင်း	<input type="checkbox"/>	ကျန်းမာရေးဌာန	<input type="checkbox"/>	ဘုန်းကြီးကျောင်း	<input type="checkbox"/>
မူလတန်းကျောင်း	<input checked="" type="checkbox"/>	ကျန်းမာရေးဌာနခွဲ	<input checked="" type="checkbox"/>	ဟိန္ဒူဘုရားကျောင်း	<input type="checkbox"/>
မူကြိုကျောင်း	<input checked="" type="checkbox"/>	ဆေးပေးခန်း	<input type="checkbox"/>	ခရစ်ယာန်ကျောင်း	<input checked="" type="checkbox"/>
အခြား	<input type="checkbox"/>	အခြား	<input type="checkbox"/>	ဗလီ	<input type="checkbox"/>
				အခြား	<input type="checkbox"/>
မှတ်ချက်		မှတ်ချက်		မှတ်ချက်	

(ဂ) ကျွမ်းကျင်သူများမှတ်တမ်း (ကျေးရွာတွင်နေထိုင်သော သို့မဟုတ် တခြားရွာမှလာရောက်သောကျွမ်းကျင်သူများ)

(၁) စာသင်ကျောင်း			(၂) ကျန်းမာရေး			(၃) လက်မှုပညာရှင်		
	ရွာတွင်နေ ထိုင်သူ	အခြားရွာမှ လာသူ		ရွာတွင်နေ ထိုင်သူ	အခြား ရွာမှ လာသူ		ရွာတွင် နေထိုင်သူ	အခြားရွာ မှလာသူ
မူလတန်းပြဆရာ/မ	<input checked="" type="checkbox"/>	<input checked="" type="checkbox"/>	ဆရာဝန်	<input type="checkbox"/>	<input type="checkbox"/>	လက်သမား	<input checked="" type="checkbox"/>	<input type="checkbox"/>
အထက်တန်းပြဆရာ/မ	<input type="checkbox"/>	<input type="checkbox"/>	လက်ထောက် ကျန်းမာရေးမှူး	<input type="checkbox"/>	<input type="checkbox"/>	ပန်းရံ	<input checked="" type="checkbox"/>	<input type="checkbox"/>
အလယ်တန်းပြဆရာ/မ	<input type="checkbox"/>	<input type="checkbox"/>	အမျိုးသမီးကျန်းမာရေး ဆရာမ	<input type="checkbox"/>	<input type="checkbox"/>	လှုပ်စစ်ကျွမ်းကျင် မီးသမား	<input type="checkbox"/>	<input type="checkbox"/>
မူကြိုဆရာ/မ	<input type="checkbox"/>	<input checked="" type="checkbox"/>	သားဖွားဆရာမ	<input checked="" type="checkbox"/>	<input checked="" type="checkbox"/>	ရေပိုက်သွယ်သူ	<input checked="" type="checkbox"/>	<input type="checkbox"/>
အခြား	<input type="checkbox"/>	<input type="checkbox"/>	ပြည်သူ့ကျန်းမာရေးလုပ်သား	<input checked="" type="checkbox"/>	<input checked="" type="checkbox"/>	စက်ပြင်ဆရာ	<input type="checkbox"/>	<input type="checkbox"/>
မှတ်ချက်			မှတ်ချက်			မှတ်ချက်		

(ဃ) ကျေးရွာသို့ ရောက်ရှိနိုင်သည့်လမ်းအခြေအနေ / ကျေးရွာတစ်ရွာသည် ၎င်း၏ကျေးရွာအုပ်စုနှင့် ဆက်သွယ်ထားသော လမ်းအခြေအနေ (အောက်ပါတို့ကိုစိုင်းပါ)

- | | | | |
|-----------------|------------|--------------|----------------------|
| ကျောက်ကြမ်းလမ်း | ကတ္တရာလမ်း | ကွန်ကရစ်လမ်း | မော်တော်ဆိုင်ကယ်လမ်း |
| ကျောက်ခင်းလမ်း | မြေသားလမ်း | လူသွားလမ်း | အခြား _____ |

၁) ကျေးရွာဖွံ့ဖြိုးမှုစီမံချက်

(၁) လူထုဝဟိုပြုစီမံကိန်းမစတင်မီ ဤကျေးရွာတွင်ကျေးရွာဖွံ့ဖြိုးမှု စီမံချက်ရှိခဲ့ပါသလား?

ပိုင်ပါ
 ရှိပါသည်/ မရှိပါ/ မသိပါ

(၂) ရှိခဲ့ပါလျှင် ဤစီမံချက်ကို မည်သည့် ခုနှစ်တွင်ပြင်ဆင်ခဲ့ပါသနည်း?

နှစ် ၂၀၁၃-မသိပါ

(၃) ဤစီမံချက်ကို ဖြိုးနယ်မှအတည်ပြုခဲ့ပါသလား?

ပြုခဲ့ပါသည်/ မပြုခဲ့ပါ / မသိပါ

(ဓ) မနီးအကွာအဝေး

(၁) ဤကျေးရွာ၏ဝဟိုမှ၎င်းကျေးရွာအုပ်စု၏ဝဟိုအထိမီးပိုင်မည်မျှကွာဝေးသနည်း?

မိုင် ၃.၅၉ /မသိပါ

(၂) ဤကျေးရွာမှ ၎င်းကျေးရွာအုပ်စုဝဟိုအထိသွားလာရာတွင်ကြာမြင့်သည့်အချိန်

ခြောက်သွေ့ရာသီတွင်ကြာချိန် ၁၂၀ မိနစ် - ဝတ်လာရုံ/မော်တော်ဆိုင်ကယ်/ခြေလျင်/လာ/မော်တော်ဘုတ်/ အခြား -----

မိုးရာသီတွင်ကြာချိန် ၁၀၀ မိနစ် - ဝတ်လာရုံ/မော်တော်ဆိုင်ကယ်/ခြေလျင်/လာ/မော်တော်ဘုတ်/ အခြား -----

(ဆ) ပတ်ဝန်းကျင်ဆိုင်ရာသဘာဝဘေးအန္တရာယ်

ဤကျေးရွာတွင်ကြေးခြင်းကဲ့သို့ သဘာဝဘေးအန္တရာယ်ကျရောက်ဖူးခြင်း ရှိပါသလား။

မရှိပါ ရှိပါသည် ရှိလျှင်ဖော်ပြပါ-----

(ဇ) ကျေးရွာတွင် ဖွဲ့စည်းထားသော အဖွဲ့အစည်းများ

လူထုဝဟိုပြုစီမံကိန်းမစတင်မီ ဤကျေးရွာတွင် ကျေးရွာဖွံ့ဖြိုးရေးအတွက် အစိုးရ(သို့)ရွာသားများကိုယ်တိုင်(သို့) စီမံကိန်းတစ်ခုခုမှ ဖွဲ့စည်းထားသည့် အဖွဲ့အစည်းများရှိပါသလား။

(၁) ----- မြေစိုက်ရေး -----

(၂) ----- ဝါရုဏဏကန်ဖောက် -----

(ဈ) အထွေထွေအုပ်ချုပ်ရေး ဦးစီးဌာန (GAD) မှ မှတ်တမ်းတင်ထားခြင်း

ဤကျေးရွာသည် အထွေထွေအုပ်ချုပ်ရေး ဦးစီးဌာန (GAD) မှ မှတ်တမ်းတင်ထားမှု ရှိပါသလား။

မရှိပါ ရှိပါသည်

ကျေးရွာခေါင်းစောင် အမည် - ဦးကျော်လှယ်
လက်မှတ် ကေအယ် နေ့စွဲ ၁၈.၉.၂၀၁၉
လူထုစည်းရုံးရေးမှူး အမည် ဦးဂျီမေ
လက်မှတ် [Signature] နေ့စွဲ ၁၈.၉.၂၀၁၉

ပုံစံ - ၀-၂ - စီမံကိန်းစက်ဝန်းအချိန်ဇယား (PC 2)

လမ်းညွှန်ခွက်၊ သက်ဆိုင်ရာလူထုစည်ရုံးများ/လက်ထောက်နည်းပညာများမှ စီမံကိန်းစက်ဝန်းအဆင့်တစ်ခုစီပြီးစီးတိုင်းကျေးရွာနှင့် ကျေးရွာအုပ်စုအတွက် ဤပုံစံကိုဖြည့်သွင်းရမည်။

စည်ရုံးများ/လက်ထောက်နည်းပညာရေးဌာနဝန်ထမ်း အမည် - ဒိုး၊ ဇီ၊ ဇီ

နေ့စွဲ ၈.၉.၂၀၁၉ စက်ဝန်းအားအမှတ်ခြစ်ပါ စက်ဝန်း(၁) စက်ဝန်း(၂) စက်ဝန်း(၃) စက်ဝန်း(၄)

ပြည်နယ်/တိုင်း <u>ကယား</u>	မြို့နယ် <u>ကျွန်းကျော်</u>	ကျေးရွာအုပ်စု <u>ဝါး၊ ဇီ</u>	ကျေးရွာ <u>ဒေါ်ဗါပ</u>
-------------------------------	--------------------------------	---------------------------------	---------------------------

စီမံကိန်းအဆင့်အမျိုးအမည်	နေ့စွဲ		အစည်းအဝေးတွင်တက်ရောက်သူအရေအတွက်					
	စတင်သည့်နေ့	ပြီးဆုံးသည့်နေ့	အမျိုးသားအရေအတွက်	အမျိုးသမီးအရေအတွက်	အိမ်ထောင်စုအရေအတွက်	လူမျိုးစုတက်ရောက်သူအရေအတွက်နှင့် လူမျိုးစုအမည်	အိမ်ထောင်စုပေါင်း	အိမ်ထောင်စု %
၁။ ကျေးရွာစီမံကိန်း မိတ်ဆက်အစည်းအဝေး	<u>၈.၉.၂၀၁၉</u>	<u>၉.၉.၂၀၁၉</u>	<u>၄၀</u>	<u>၂၉</u>	<u>၆၉</u>	<u>ကယား - ၆၉</u>	<u>၇၈</u>	<u>၈၈.၆</u>
၂။ ကျေးရွာတွင် မိတ်ဆက်ရေးဆွဲခြင်း အစည်းအဝေး	<u>၁၈.၉.၂၀၁၉</u>	<u>၁၈.၉.၂၀၁၉</u>	<u>၄၀</u>	<u>၂၉</u>	<u>၆၉</u>	<u>ကယား - ၆၉</u>	<u>၇၈</u>	<u>၈၈.၆</u>
၃။ ကျေးရွာအုပ်စု လုပ်ငန်းဆုံး ဖြတ်ချက်ချသည့်အစည်းအဝေး	<u>၂၅.၁၀.၂၀၁၉</u>	<u>၂၅.၁၀.၂၀၁၉</u>	<u>၂၈</u>	<u>၂၂</u>	<u>၅၀</u>	<u>ကယား - ၂၉ ရွှေ - ၂၂ / အခြား</u>	<u>၄၀</u>	<u>-</u>
၄။ မြို့နယ်အဆင့်စီမံကိန်းရေးဆွဲရေး နှင့် အကောင်အထည်ဖော်ရေးကော်မတီ၏ စီမံကိန်းသုံးသပ်မှုအစည်းအဝေး	<u>၁၁.၁၂.၂၀၁၉</u>	<u>၁၁.၁၂.၂၀၁၉</u>	<u>မလို</u>	<u>မလို</u>	<u>မလို</u>	<u>မလို</u>		
၅။ မြို့နယ် စီမံကိန်းရေးဆွဲရေး နှင့် အကောင်အထည်ဖော်ရေးကော်မတီ၏ သုံးပြုစီမံကိန်းရွာသို့ အသိပေးအကြောင်းကြားသည့်အစည်းအဝေး						<u>၂</u>		

ပထမနှစ်စက်ဝန်းကျေးရွာဖွံ့ဖြိုးရေးအစီအစဉ်

ပုံစံ - ၈ - ၃ ကျေးရွာဖွံ့ဖြိုးရေး ဦးစားပေးအစီအစဉ် (Form PC 3)

လယ်ဧည့်ရွက် အဆင့်(၃) ကျေးရွာမွှေးပန်းချက်အစည်းအဝေး ဦးစားပေးအစီအစဉ် ကျေးရွာစီမံကိန်း အထောက်အကူပြု စက်မတီသည် လူထုစည်းရုံးရေးပူးပေါင်းအကူအညီဖြင့် ဤပုံစံကိုပြည့်စုံအောင် ဖြည့်သွင်းရမည်။	
လူထုစည်းရုံးရေးပူးပေါင်း အမည် ဦးပဒေသာ	
မနက် ၂၀၂၀.၂၀၂၇	စက်ဝန်းအား အမှတ်ခြစ်ပါ (✓)၏ စက်ဝန်း(၁) □ စက်ဝန်း(၂) □ စက်ဝန်း(၃) □ စက်ဝန်း(၄)
ပြည်နယ်/တိုင်း ကယား	မြို့နယ် ကျွန်းမော် ကျေးရွာအုပ်စု ကျွန်းမော် ကျေးရွာ ကျွန်းမော်
က၊ အခက်အခဲအတားအဆီးများအားခွေးခွေးခြင်း - ယခုလက်ရှိအခြေအနေတွင် ဤကျေးရွာဖွံ့ဖြိုးတိုးတက်ရေးအတွက် အဓိက အခက်အခဲအတားအဆီးများသည် မည်သည့်အရာဖြစ်ပါသနည်း (အမျိုးသား/သမီး အနည်းဆုံးအခက်အခဲ ၅ ခုစီဖော်ပြပါ)	
အမျိုးသား အဖွဲ့မှ တင်ပြသောအခက်အခဲအတားအဆီးများ	အမျိုးသမီး အဖွဲ့မှတင်ပြသောအခက်အခဲအတားအဆီးများ
၁ ဧကပိုင်ရှင်များအဖွဲ့အစည်း	၁ ဧကပိုင်ရှင်များအဖွဲ့အစည်း
၂ စားနပ်ရိက္ခာပေးမှုမရှိခြင်း	၂ စားနပ်ရိက္ခာပေးမှုမရှိခြင်း
၃ စားနပ်ရိက္ခာပေးမှုမရှိခြင်း	၃ စားနပ်ရိက္ခာပေးမှုမရှိခြင်း
၄ စားနပ်ရိက္ခာပေးမှုမရှိခြင်း	၄ စားနပ်ရိက္ခာပေးမှုမရှိခြင်း
၅ စားနပ်ရိက္ခာပေးမှုမရှိခြင်း	၅ စားနပ်ရိက္ခာပေးမှုမရှိခြင်း

ခ၊ မွှေးပန်းချက် - ခန့်လာမည့် (၅) နှစ် အတွင်း ကျေးရွာဖွံ့ဖြိုးရေး မွှေးပန်းချက်များအား တင်ပြပါ။

အမျိုးသားအဖွဲ့မှ တင်ပြသောမွှေးပန်းချက်များ	အမျိုးသမီးအဖွဲ့မှ တင်ပြသောမွှေးပန်းချက်များ
၁ ဧကပိုင်ရှင်များအဖွဲ့အစည်း	၁ ဧကပိုင်ရှင်များအဖွဲ့အစည်း
၂ စားနပ်ရိက္ခာပေးမှုမရှိခြင်း	၂ စားနပ်ရိက္ခာပေးမှုမရှိခြင်း
၃ စားနပ်ရိက္ခာပေးမှုမရှိခြင်း	၃ စားနပ်ရိက္ခာပေးမှုမရှိခြင်း
၄ စားနပ်ရိက္ခာပေးမှုမရှိခြင်း	၄ စားနပ်ရိက္ခာပေးမှုမရှိခြင်း
၅ စားနပ်ရိက္ခာပေးမှုမရှိခြင်း	၅ စားနပ်ရိက္ခာပေးမှုမရှိခြင်း

ဂ၊ လူထုစီမံကိန်း၏ လာမည့် (၄) နှစ်အတွက် အကျိုးဝင်သော ဦးစားပေး ဖွံ့ဖြိုးတိုးတက်မှု လုပ်ငန်း အစီအစဉ်များအားဖော်ပြပါ။

အဆင့်	ကျေးရွာအတွက် ဦးစားပေး ဖွံ့ဖြိုးတိုးတက်မှု လုပ်ငန်းစဉ်များ	အဆိုပြုသူ (အမျိုးသားများ/ အမျိုးသမီးများ/အမျိုးသား+ အမျိုးသမီး)	ခန့်မှန်းကုန်ကျ ဝင်ရတ်	အကျိုးခံစားခွင့်ရှိသူ ခန့်မှန်းခြေ အရေအတွက်
၁	ဧကပိုင်ရှင်များအဖွဲ့အစည်း	m+၁၀	၃၃၄ - ၆၀	၃၆၂ ဦး
၂	စားနပ်ရိက္ခာ	m+၁၀	၃၃၄ - (၆၀)	၃၆၂ ဦး
၃	စားနပ်ရိက္ခာပေးမှု	m+၁၀	၃၃၄ - (၆၀)	၃၆၂ ဦး
၄	ဖွံ့ဖြိုးတိုးတက်ရေး	m+၁၀	၃၃၄ - ၃၃၄	၃၆၂ ဦး
၅	စားနပ်ရိက္ခာ	m+၁၀		

ဃ။ လူထုစီမံကိန်း၏ လာမည့် (၄) နှစ်အတွက် အကျိုးမဝင်သော ဦးစားပေး ဖွံ့ဖြိုးတိုးတက်မှု၊ လုပ်ငန်း အစီအစဉ်များအားဖော်ပြပါ။

အဆင့်	ကျေးရွာအတွက် ဦးစားပေး ဖွံ့ဖြိုး တိုးတက်မှု၊ လုပ်ငန်းစဉ်များ	အဆိုပြုသူ (အမျိုးသားများ/ အမျိုးသမီးများ/အမျိုးသား+ အမျိုးသမီး)	အခန်းကဏ္ဍ
၁	ဆေးခန်း ၁၅ ဖောက်	၁၆	
၂	အခြေခံအဆောက်အအုံ	၁၆	
၃	အခြေခံအဆောက်အအုံ	၈	
၄	အခြေခံအဆောက်အအုံ	၈	
၅			

ခေါင်းဆောင်၊ ကျေးရွာစီမံကိန်းအထောက်အကူပြုကော်မတီမှ အတည်ပြုသည်။

အမည် ဦးခင်မောင် လက်မှတ် [Signature] နေ့စွဲ ၂၀၂၀-၂၀၂၁

ဒုတိယနှစ်စက်ဝန်းကျေးရွာဖွံ့ဖြိုးရေးဦးစားပေးအစီအစဉ်

ပုံစံ - ဝ - ၃ ကျေးရွာဖွံ့ဖြိုးရေး ဦးစားပေးအစီအစဉ် (Form PC 3)

လယ်ဥယျာဉ်ရွာစီမံ ဗဟိုဌာန (၃) ကျေးရွာဖွံ့ဖြိုးမှုမှန်လက်ထပ်ရေးအဖွဲ့၊ ဦးစားပေးအဖွဲ့၊ ကျေးရွာဦးစီးဌာန၊ အထောက်အကူပြု
လက်မှတ်ထည့်ရန် လူထုစည်းရုံးမှုအဖွဲ့များအားကျခံရရှိရန် ဤပုံစံကိုပြည့်စုံစာတင် ပြည်သူ့ဝင်ရောက်မှု

လူထုစည်းရုံးရေးအဖွဲ့/ဝန်ထမ်း အမည် ဦးကျော်ကျော်
 ဖုန်း ၇၆-၅၀-၇၀၅၇ စက်ဝန်း(၁) အမှတ်(၅) (V) စက်ဝန်း(၁)
 စက်ဝန်း(၂) စက်ဝန်း(၃) စက်ဝန်း(၄)

ပြည်ပထွက်/ခရိုင် ကယားပြည်နယ် နယ်စပ်/ကျေးရွာအုပ်စု ကျွန်းကျေးရွာ ကျေးရွာ ၆၅၇၅
 ကား စင်စက်အဖွဲ့အစည်းအဖွဲ့အစည်းအဖွဲ့အစည်း - ယခုလက်ရှိအခြေအနေအထားရှိ ကျေးရွာဖွံ့ဖြိုးရေးအဖွဲ့အစည်း
 အဖွဲ့အစည်း အဖွဲ့အစည်းအဖွဲ့အစည်းအဖွဲ့အစည်း (အဖွဲ့အစည်းအဖွဲ့အစည်းအဖွဲ့အစည်း ၅ ခုစီစီမံ)

အဖွဲ့အစည်း အဖွဲ့အစည်း စင်စက်အဖွဲ့အစည်းအဖွဲ့အစည်းအဖွဲ့အစည်းအဖွဲ့အစည်း

၁	စားနပ်ရိက္ခာ-ဖွံ့ဖြိုးရေး ဝန်ထမ်းအဖွဲ့	၁	အစည်းအဝေးအဖွဲ့
၂	မူကြမ်းရေးရာ ဝန်ထမ်းအဖွဲ့	၂	အစည်းအဝေးအဖွဲ့
၃	ဝန်ထမ်းအဖွဲ့	၃	အစည်းအဝေးအဖွဲ့
၄	အစည်းအဝေးအဖွဲ့	၄	အစည်းအဝေးအဖွဲ့
၅	ကျေးရွာအဖွဲ့	၅	အစည်းအဝေးအဖွဲ့
၆		၆	
၇		၇	
၈		၈	
၉		၉	
၁၀		၁၀	

၁၀ မှန်ပုံစံဖြင့် - စာတင် (၅) နှစ် အတွင်း ကျေးရွာဖွံ့ဖြိုးရေး မှန်ပုံစံများစာတင်ရန်အတွက် စာတင်ရန်

အဖွဲ့အစည်းအဖွဲ့ စင်စက်အဖွဲ့အစည်းအဖွဲ့အစည်းအဖွဲ့အစည်းအဖွဲ့အစည်း	အဖွဲ့အစည်းအဖွဲ့ စင်စက်အဖွဲ့အစည်းအဖွဲ့အစည်းအဖွဲ့အစည်းအဖွဲ့အစည်း
၁	စားနပ်ရိက္ခာ-ဖွံ့ဖြိုးရေး ဝန်ထမ်းအဖွဲ့
၂	မူကြမ်းရေးရာ ဝန်ထမ်းအဖွဲ့
၃	ဝန်ထမ်းအဖွဲ့
၄	အစည်းအဝေးအဖွဲ့
၅	ကျေးရွာအဖွဲ့
၆	
၇	
၈	
၉	
၁၀	

၁၀ လူထုစည်းရုံးမှု ဗဟိုဌာန (၄) နှစ်အတွက် အကျိုးစီးပွား ဦးစားပေး ဖွံ့ဖြိုးရေးအဖွဲ့မှ လုပ်ငန်း အစီအစဉ်များစာတင်ရန်

အဆင့်	ကျေးရွာအတွက် ဦးစားပေး ဖွံ့ဖြိုးတိုးတက်မှု လုပ်ငန်းစဉ်များ	ဘဏ္ဍာငွေ (အမျိုးသားများ/ အမျိုးသမီးများ/အမျိုးသား+ အမျိုးသမီး)	ခန့်မှန်းကျန်ကျေ ဝရိတ်	ဘဏ္ဍာငွေခွင့်ရှိသူ ခန့်မှန်းခြေ အဝရ အတွက်
၁	ရေ၊ လျှပ်စစ်၊ ကုန်သွယ်ရေး	m+၂၀		၄၀၅ ဦး
၂	စာပေပညာရေး ကိုယ်စားပြု (အား)	m+၂၀	၅၅၅ (၅၅၅)	၄၀၅ ဦး
၃	ယူနိုက်တက် ကုန်သွယ်ရေး နှင့်		၅၅၅ (၅၅၅)	၄၀၅ ဦး
၄	ရေ ထပ်မံ (အား)	m+၂၀		
၅	ယူနိုက်တက် ကုန်သွယ်ရေး	m+၂၀		၄၀၅ ဦး
၆	အားပေးကျေးဇူးပြု ဖွံ့ဖြိုး	m+၂၀	၅၅၅ (၅၅၅)	၄၀၅ ဦး
၇	ရေ ထပ်မံ (အား)			
၈				

ပေး လုပ်ထုတ်ခံကိန်းခံ လာမည့် (၄) နှစ်အတွက် အကျုံးမဝင်သော ဦးစားပေး ဖွံ့ဖြိုးတိုးတက်မှု လုပ်ငန်း စာစီစဉ်များအားဖော်ပြပါ

အဆင့်	ကျေးရွာအတွက် ဦးစားပေး ဖွံ့ဖြိုး တိုးတက်မှု လုပ်ငန်းစဉ်များ	ဘဏ္ဍာငွေ (အမျိုးသားများ/ အမျိုးသမီးများ/အမျိုးသား+ အမျိုးသမီး)	အခန်းကဏ္ဍ
၁	ရေ၊ လျှပ်စစ်၊ ကုန်သွယ်ရေး	၂၀	
၂	စာပေပညာရေး ကိုယ်စားပြု (အား)	၂၀	
၃	ရေ ထပ်မံ (အား)	m	
၄	ရေ ထပ်မံ (အား)		
၅	ရေ ထပ်မံ (အား)	m	

ခေါင်းစောင်၊ ကျေးရွာစီမံကိန်းအထောက်အကူပြုကော်မတီမှ အတည်ပြုသည်။

အမည် လက်မှတ် နေ့စွဲ ၇၆.၁၀.၂၀.၁

တတိယနှစ်စက်ဝန်းကျေးရွာဖွံ့ဖြိုးရေးဦးစားပေးအစီအစဉ်

ပုံစံ - ၈-၃ ကျေးရွာဖွံ့ဖြိုးရေး ဦးစားပေးအစီအစဉ် (Form PC 3)

လမ်းညွှန်ချက်၊ အဆင့်(၃)ကျေးရွာမှော်မှန်းချက်အစည်းအဝေးပြီးဆုံးသောအခါ ကျေးရွာစီမံကိန်း အထောက်အကူပြု
ကော်မတီသည် လူထုစည်းရုံးရေးမှူးအကူအညီဖြင့် ဤပုံစံကိုပြည့်စုံအောင် ဖြည့်သွင်းရမည်။

လူထုစည်းရုံးရေးမှူး/ဝန်ထမ်း အမည် **ဦးစောအောင်ခိုင်**

နေ့စွဲ **၂၁.၉.၂၀၁၈** စက်ဝန်းအား အမှတ်ခြစ်ပါ (✓) စက်ဝန်း(၁)
 စက်ဝန်း(၂) စက်ဝန်း(၃) စက်ဝန်း(၄)

ပြည်နယ်/တိုင်း **ကယား** မြို့နယ် **ရှင်ဇော်** ကျေးရွာအုပ်စု **ဖိုးလုံ** ကျေးရွာ **ဒေါ်ပါပါ**

က။ အခက်အခဲအတားအဆီးများအားဆွေးနွေးခြင်း -
ယခုလက်ရှိအခြေအနေတွင်ကျေးရွာဖွံ့ဖြိုးတိုးတက်ရေးအတွက်အဓိကအခက်အခဲအတားအဆီးများသည် မည်သည်များ
ဖြစ်ပါသနည်း။ (အမျိုးသား/သမီး အနည်းဆုံးအခက်အခဲ ၅ ခုစီဖော်ပြပါ)

အုပ်စုဖွဲ့ဆွေးနွေးမှုများမှ တင်ပြသောအခက်အခဲအတားအဆီးများ

အသက်မွေးဝမ်းကြောင်း ပညာနှင့် အချိန်အကွာအဝေး ဝေးလံမှု၊ များပြားစွာ ပညာရပ်များ၊ သိရှိမှု အားနည်းခြင်း	<input type="checkbox"/> ကျား <input type="checkbox"/> မ <input checked="" type="checkbox"/> ကျား+မ
မြို့ရွာသို့ ကလေးကလေး၊ လမ်းပန်းဆက်သွယ်ရေး သယ်ယူပို့ဆောင်	<input type="checkbox"/> ကျား <input type="checkbox"/> မ <input checked="" type="checkbox"/> ကျား+မ
ဈေးနှုန်းမြင့်မားခြင်းနှင့် လူငယ်များ စည်းလုံးမှုရှိစေရန် ဥပဒေရေးရာက တည်က ဖြစ်ခြင်း	<input type="checkbox"/> ကျား <input type="checkbox"/> မ <input checked="" type="checkbox"/> ကျား+မ
မူကြံကလေးငယ်များ ဆွေးနွေးလေ့ရှိမှု အားနည်းခြင်း	<input type="checkbox"/> ကျား <input type="checkbox"/> မ <input checked="" type="checkbox"/> ကျား+မ
မူကြံဆရာ၊ ဆရာမ နေထိုင်ရန် နေရာခက်ခဲခြင်း	<input type="checkbox"/> ကျား <input type="checkbox"/> မ <input checked="" type="checkbox"/> ကျား+မ

ခ။ မှော်မှန်းခြင်း- နောင်လာမည့် (၅)နှစ် အတွင်း ကျေးရွာဖွံ့ဖြိုးရေး မှော်မှန်းလျာထားချက်များအား တင်ပြပါ။

အုပ်စုဖွဲ့ဆွေးနွေးမှုများမှ တင်ပြသောအခက်အခဲအတားအဆီးများ

အိမ်တွင်း မူလငွေများဖြင့် အားလပ်ချိန်တွင် အချိန်အကွာအဝေး ရရှိစေ ရန်	<input type="checkbox"/> ကျား <input type="checkbox"/> မ <input checked="" type="checkbox"/> ကျား+မ
အစည်းအဝေး ပြုလုပ်ရန် ဝန်ထမ်းများနှင့် လူငယ်များ စုစည်းပေးပို့ပေးကာ ရပ်ရွာ မှတ်တမ်းရေးဆွဲရေးအဖွဲ့အစည်းအဖွဲ့အစည်း ဖွဲ့စည်းရန်	<input type="checkbox"/> ကျား <input type="checkbox"/> မ <input checked="" type="checkbox"/> ကျား+မ
မြို့ရွာသို့ ကလေးကလေး၊ လမ်းပန်းဆက်သွယ်ရေး များ ပိုမို တိုးတက်စေရေး ဖွဲ့စည်းရန်	<input type="checkbox"/> ကျား <input type="checkbox"/> မ <input checked="" type="checkbox"/> ကျား+မ
မူကြံကလေးငယ်များ လေ့လာပညာရရှိစေရန်	<input type="checkbox"/> ကျား <input type="checkbox"/> မ <input checked="" type="checkbox"/> ကျား+မ
မူကြံဆရာ၊ ဆရာမ များ ကဆင်မြေခွာနေထိုင်နိုင်ရန်	<input type="checkbox"/> ကျား <input checked="" type="checkbox"/> မ <input type="checkbox"/> ကျား+မ

၈။ လူထုစီမံကိန်း၏ လာမည့် (၄) နှစ်အတွက် အကျိုးမဝင်သော ဦးစားပေး ဖွံ့ဖြိုးတိုးတက်မှု လုပ်ငန်း အစီအစဉ်များအားဖော်ပြပါ။

ဦးစားပေးအဆင့်	ကျေးရွာအတွက် ဦးစားပေး ဖွံ့ဖြိုးတိုးတက်မှု လုပ်ငန်းစဉ်များ	အဆိုပြုသူ (အမျိုးသားများ/ အမျိုးသမီးများ/ အမျိုးသား + အမျိုးသမီး)	အခန်းကဏ္ဍ	ဦးစားပေးအဆင့်သတ်မှတ်ချက်	ခန့်မှန်းကုန်ကျစရိတ်	အကျိုးခံစားခွင့်ရှိသူ ခန့်မှန်းခြေအရေအတွက်		
						ကျား	မ	ပေါင်း
၁	ကျေးရွာခန့်မစားဘဲ စာပို့ဆောင်ခြင်း	၈ + ၈	ကျေးရွာခန့်မစားဘဲ	၁	၁၀၅၀၀၀၀	၁၂၁	၂၁၄	၄၀၅
၂	ကျေးရွာတွင်းလမ်းများ ပြုပြင်မှု	၈ + ၈	လမ်းလမ်း	၂	၅၀၀၀၀၀၀	၁၂၁	၂၁၄	၄၀၅
၃	မူကြံကျေးဇူးခံရသူများ ပြုပြင်ခြင်း	၈ + ၈	ကျေးရွာခန့်မစားဘဲ	၃	၁၀၀၀၀၀၀	၁၂၁	၂၁၄	၄၀၅
၄	ခန့်မစားဘဲ ခံရသူများ ပြုပြင်ခြင်း	၈ + ၈	ကျေးရွာခန့်မစားဘဲ	၄	၅၀၀၀၀၀	၁၂၁	၂၁၄	၄၀၅
၅	မူကြံဆရာမနေအိမ် ဆောက်လုပ်ခြင်း	၈	ကျေးရွာခန့်မစားဘဲ	၅	၈၀၀၀၀၀	၁၂၁	၂၁၄	၄၀၅
၆	လူငယ်ရိပ်သာစာပို့ဆောင်ခြင်း	၈	ကျေးရွာခန့်မစားဘဲ	၆	၁၂၀၀၀၀၀	၁၂၁	၂၁၄	၄၀၅
၇								
၈								

၉။ လူထုစီမံကိန်း၏ လာမည့် (၄) နှစ်အတွက် အကျိုးမဝင်သော ဦးစားပေး ဖွံ့ဖြိုးတိုးတက်မှု လုပ်ငန်း အစီအစဉ်များအားဖော်ပြပါ။

အဆင့်	ကျေးရွာအတွက် ဦးစားပေး ဖွံ့ဖြိုးတိုးတက်မှု လုပ်ငန်းစဉ်များ	အဆိုပြုသူ (အမျိုးသားများ/ အမျိုးသမီးများ/ အမျိုးသား + အမျိုးသမီး)	အခန်းကဏ္ဍ
၁	ဆိုင်ကန်ဖြင့် ၂၈၈၂၈၈၈ သံဂဟေ ဘင်္ဂလားများပြုပြင်မှု	၈	ကသာဗေဒ ဝမ်းကြောင်း
၂	အိမ်တွင်း မှ ဝမ်းချုပ် ၁၈၈၈၈၈ မှ ၁၈၈၈၈၈ များ	၈	အသက်မွေး ဝမ်းကြောင်း
၃			
၄			
၅			
၆			
၇			

ခေါင်းဆောင်၊ ကျေးရွာစီမံကိန်းအထောက်အကူပြုကော်မတီမှအတည်ပြုသည်။
 အမည် ဒီ. မရှာရှယ်. မလိ လက်မှတ် [Signature] နေ့.စွဲ ၂၁.၉.၂၀၁၈

ဒီကတော့ ခြေစာပေး နဲ့ အလုပ်ပေးအတွက် နှစ်စဉ် ဘဏ္ဍာရေး နှစ်စဉ် အစီအစဉ်များ ပြင်ဆင်ခြင်း။

□ ကျား □ မ ခြေစား + မ

□ ကျား □ မ □ ကျား + မ

၈။ လူထုဝင်ကိန်း၏ လာမည့် (၄) နှစ်အတွက် အကျုံးမဝင်သော ဦးစားပေး ဖွံ့ဖြိုးတိုးတက်မှု လုပ်ငန်း အစီအစဉ်များအားဖော်ပြပါ။

ဦးစားပေးအဆင့်	ကျေးရွာအတွက် ဦးစားပေး ဖွံ့ဖြိုးတိုးတက်မှု လုပ်ငန်းစဉ်များ	အဆိုပြုသူ (အမျိုးသားများ/အမျိုးသမီးများ/အမျိုးသား+အမျိုးသမီး)	အခန်းကဏ္ဍ	ဦးစားပေးအဆင့်သတ်မှတ်ချက်	ခန့်မှန်းတန်ဖိုး ဝိရိတ်	အကျိုးခံစားခွင့်ရှိသူ ခန့်မှန်းခြေအရေအတွက်		
						ကျား	မ	ပေါင်း
၁	ရွာတွင် ကျောက်ရွာပေါင်းခြင်း	က + မ	ပစ်/တစ်	၁	၂၉၄ သိန်း	၂၁၁	၂၁၁	၄၂၂
၂	ကားကျားတို့၏ ခြေစာပေး	က + မ	ပစ္စည်း	၂	၇၈ သိန်း	၂၁၁	၂၁၁	၄၂၂
၃	ဒီကတော့ ခြေစာပေး နဲ့ အလုပ်ပေး အစီအစဉ်များ ပြင်ဆင်ခြင်း	က + မ	ကောက်ပဲ	၃	၁၈၀ သိန်း	၂၁၁	၂၁၁	၄၂၂
၄	ရွာတွင် ကျားခြေစာပေး	က	ကျား	၄	၁၅၀ သိန်း	၂၁၁	၂၁၁	၄၂၂
၅	ကျေးရွာတွင် ကျားခြေစာပေး	က	ကျား	၅	၁၁၀ သိန်း	၂၁၁	၂၁၁	၄၂၂
၆	ကျေးရွာတွင် ကျားခြေစာပေး	က + မ	ပစ္စည်း	၆	၁၈၅ သိန်း	၂၁၁	၂၁၁	၄၂၂
၇	လူထုဝင်ကိန်း	က	ကောက်ပဲ	၇	၁၅၀ သိန်း	၂၁၁	၂၁၁	၄၂၂
၈	ဒီကတော့ ခြေစာပေး နဲ့ အလုပ်ပေး အစီအစဉ်များ ပြင်ဆင်ခြင်း	က + မ	ကျား	၈	၁၅၀ သိန်း			

၉။ လူထုဝင်ကိန်း၏ လာမည့် (၄) နှစ်အတွက် အကျုံးမဝင်သော ဦးစားပေး ဖွံ့ဖြိုးတိုးတက်မှု လုပ်ငန်း အစီအစဉ်များအားဖော်ပြပါ။

အဆင့်	ကျေးရွာအတွက် ဦးစားပေး ဖွံ့ဖြိုး တိုးတက်မှု လုပ်ငန်းစဉ်များ	အဆိုပြုသူ (အမျိုးသားများ/အမျိုးသမီးများ/အမျိုးသား+အမျိုးသမီး)	အခန်းကဏ္ဍ
၁	ကျွန်ုပ်တို့၏ မိမိတို့	မ	ကျေးရွာ၊ မိမိတို့
၂	ကျေးရွာ၊ မိမိတို့၏ နားထောင်ရေး	က	ကျေးရွာ၊ မိမိတို့၏ နားထောင်ရေး
၃	ဒီကတော့ ခြေစာပေး နဲ့ အလုပ်ပေး အစီအစဉ်များ ပြင်ဆင်ခြင်း	မ	ကျေးရွာ၊ မိမိတို့၏ နားထောင်ရေး
၄			
၅			
၆			

ခေါင်းဆောင်၊ ကျေးရွာဝင်ကိန်းအထောက်အကူပြုတော်မိတ်မှအတည်ပြုသည်။

အမည် ဒေါ်စိုးမြ လက်မှတ် စိုးမြ နေ့စွဲ ၁၈.၉.၂၀၁၉

ပထမ - သုတေသန အဖွဲ့ အဖွဲ့ဝင်များ

အဖွဲ့အစည်းအဖွဲ့ဝင်များ

မှတ်စု	အမည်	အချိန်	လက်မှတ်	မှတ်စု	အမည်
၀၁	နမူနာ				
၀၂	အဖွဲ့အစည်း	အဖွဲ့အစည်း		အဖွဲ့အစည်း	
၀၃	အဖွဲ့အစည်း	အဖွဲ့အစည်း		အဖွဲ့အစည်း	

အဖွဲ့အစည်းအဖွဲ့ဝင်များ အဖွဲ့အစည်း

၁. အဖွဲ့အစည်းအဖွဲ့ဝင်များ အဖွဲ့အစည်း
၂. အဖွဲ့အစည်းအဖွဲ့ဝင်များ အဖွဲ့အစည်း
၃. PRA Tools အဖွဲ့အစည်း
၄. အဖွဲ့အစည်းအဖွဲ့ဝင်များ အဖွဲ့အစည်း
၅. အဖွဲ့အစည်းအဖွဲ့ဝင်များ အဖွဲ့အစည်း

- * အဖွဲ့အစည်းအဖွဲ့ဝင်များ အဖွဲ့အစည်း
- * အဖွဲ့အစည်းအဖွဲ့ဝင်များ အဖွဲ့အစည်း
- * အဖွဲ့အစည်းအဖွဲ့ဝင်များ အဖွဲ့အစည်း
- * အဖွဲ့အစည်းအဖွဲ့ဝင်များ အဖွဲ့အစည်း
- * အဖွဲ့အစည်းအဖွဲ့ဝင်များ အဖွဲ့အစည်း
- * အဖွဲ့အစည်းအဖွဲ့ဝင်များ အဖွဲ့အစည်း
- * အဖွဲ့အစည်းအဖွဲ့ဝင်များ အဖွဲ့အစည်း

အဖွဲ့အစည်းအဖွဲ့ဝင်များ

အဖွဲ့အစည်းအဖွဲ့ဝင်များ အဖွဲ့အစည်း အဖွဲ့အစည်း အဖွဲ့အစည်း အဖွဲ့အစည်း အဖွဲ့အစည်း အဖွဲ့အစည်း

အဖွဲ့အစည်းအဖွဲ့ဝင်များ

အဖွဲ့အစည်းအဖွဲ့ဝင်များ အဖွဲ့အစည်း အဖွဲ့အစည်း အဖွဲ့အစည်း အဖွဲ့အစည်း

မှတ်တမ်းပြုသူ - အဖွဲ့အစည်း
 ရာထူး - အဖွဲ့အစည်း

ကဏ္ဍအလိုက်ဦးစားပေးလုပ်ငန်းအကျဉ်းချုပ်ဇယား

ကဏ္ဍ	စဉ်	လုပ်ငန်းအမျိုးအစား	အဆိုပြုသူ (အမှန်ဖြစ်ရန်)			ခုနှစ်	ထောက်ပံ့မည့်အဖွဲ့ အစည်း(သို့) ဌာန	မှတ်ချက်
			ကျား	မ	ကျား +မ			
အခြေခံအဆောက်အအုံကဏ္ဍ(လမ်းတံတား၊ ရေရရှိရေးမီးလင်းရေး)	၁	ရွာတွင်းကျောက်ချောလမ်းခင်းခြင်း			✓			
	၂	ခန်းမဆောင်ခြံစည်းရိုးနှင့်ယင်လုံအိမ်သာ			✓			
	၃	လူငယ်ရိပ်သာ	✓					
	၄	အိမ်သာရာရောက်ရေးသွယ်တန်းခြင်း			✓			
	၅							
	၆							
	၇							
လူမှုစီးကဏ္ဍ(ပညာရေးကျန်းမာရေးနှင့်ဆိုင်သောအဆောက်အအုံများနှင့် အခြားလိုအပ်ချက်များ)	၁	စာသင်ကျောင်းတိုးချဲ့ခြင်း			✓			
	၂	မူကြိုကျောင်းခြံစည်းရိုး	✓					
	၃	စာသင်ကျောင်းခြံစည်းရိုး	✓					
	၄	ဘောလုံးကွင်းမြေညှိခြင်း	✓					
	၅	မူကြိုဆရာမနေအိမ်		✓				
အသက်မွေးဝမ်းကြောင်းကဏ္ဍ	၁	လက်သမား၊ ဆိုင်ကယ်ပြင်သင်တန်း	✓					
	၂	အိမ်တွင်းမူလုပ်ငန်းနှင့်စက်ချုပ်သင်တန်း		✓				
	၃							
	၄							
	၅							
	၆							
	၇							
သာသနာရေးအဖွဲ့အစည်းများ	၁							
	၂							
	၃	✓						

အခြားကဏ္ဍ (ဌာနဆိုင်ရာများသို့ လွှဲပြောင်းနိုင်ခြင်းနှင့် အကောင် အထည်ဖော်နိုင်ခြင်းမရှိသောလုပ်ငန်းများ)	၄						
	၀						
	၂						
	၃						
	၄						
	၅						
	၆						
	၇						

ဦးစားပေးလုပ်ငန်းအကျဉ်းချုပ်ဇယား

စဉ်	လုပ်ငန်းအမည်	ဦးစားပေးအဆင့်	အဆိုပြုသူ (ကျား)	အဆိုပြုသူ (မ)	အဆိုပြုသူ (ကျား+မ)	မှတ်ချက်
၁။	ရွာတွင်းကျောက်ချောလမ်းခင်းခြင်း	၁			√	
၂။	စာသင်ကျောင်းတိုးချဲ့ခြင်း	၂	√			
၃။	ခန်းမဆောင်ခြံစည်းရိုးနှင့်ယင်လုံအိမ်သာ	၃			√	
၄။	မူကြိုကျောင်းခြံစည်းရိုး	၄			√	
၅။	ဘောလုံးကွင်းမြေညှိခြင်း	၅			√	
၆။	စာသင်ကျောင်းခြံစည်းရိုး	၆			√	
၇။	လူငယ်ရိပ်သာ		√			
၈။						

လုပ်ငန်းဆောင်ရွက်မှုမှတ်တမ်းဓါတ်ပုံများ

