

ပြည်ထောင်စုသမ္မတမြန်မာနိုင်ငံတော်အစိုးရ
စိုက်ပျိုးရေး၊ မွေးမြူရေးနှင့်ဆည်မြောင်းဝန်ကြီးဌာန
ကျေးလက်ဒေသဖွံ့ဖြိုးတိုးတက်ရေးဦးစီးဌာန
လွိုင်ကော်-ရှားတောမြို့နယ်



လူထုဗဟိုပြုစီမံကိန်း

National Community Driven Development Project



ကျေးရွာဖွံ့ဖြိုးရေးအစီအစဉ် (၂၀၁၉-၂၀၂၀)
Village Development Plan(VDP)

ရှားတောမြို့နယ်၊ မြောက်ပိုင်းကျေးရွာအုပ်စု၊ ဒေါ်နော်ကလူကျေးရွာ

မာတိကာ

အကြောင်းအရာ	စာမျက်နှာ
၁။ မြို့နယ်ပြင်ပမြေပုံ	၃
၂။ အုပ်စုမြေပုံ	၄
၃။ အုပ်စုတွင်ပါဝင်သောကျေးရွာများစာရင်း	၅
၄။ ကျေးရွာသမိုင်းကြောင်း(ကျေးရွာအခြေခံအချက်အလက်များ)	၆
၅။ လူထုပူးပေါင်းပါဝင်သော လူမှုဆန်းစစ်ခြင်းနှင့်အကဲဖြတ်ခြင်းလုပ်ငန်းစဉ် (PSA/PRA) အကျဉ်းချုပ်ဇယား	၈
၆။ လူမှုရေး နှင့် အရင်းအမြစ်ပြင်ပမြေပုံ	၉
၇။ လူမှုရေး နှင့် အရင်းအမြစ်ပြင်ပမြေပုံသုံးသပ်ချက်	၁၀
၈။ ဥစ္စာဓနကြွယ်ဝမှုအဆင့် သတ်မှတ်ချက်ပြပုံ	၁၁
၉။ ဥစ္စာဓနကြွယ်ဝမှုအဆင့်သတ်မှတ်ချက်ဇယားသုံးသပ်ချက်	၁၂
၁၀။ ရာသီခွင်ပြဇယား	၁၃
၁၁။ ရာသီခွင်ပြဇယားသုံးသပ်ချက်	၁၄
၁၂။ အရင်းအမြစ် အသုံးပြုမှုနှင့်ထိန်းချုပ်မှု	၁၅
၁၃။ အရင်းအမြစ် အသုံးပြုမှုနှင့်ထိန်းချုပ်မှု သုံးသပ်ချက်	၁၇
၁၄။ ပင့်ကူအိမ်ပြပုံ (ကျား၊မ)	၁၈
၁၅။ ပင့်ကူအိမ်သုံးသပ်ချက် (ကျား၊မ)	၁၉
၁၆။ အဖွဲ့အစည်းချိတ်ဆက်မှုပြပုံ	၂၀
၁၇။ အဖွဲ့အစည်းချိတ်ဆက်မှုပြပုံသုံးသပ်ချက်	၂၁
၁၈။ ကော်မတီဝင်များစာရင်း	၂၂
၁၉။ ကျေးရွာအချက်အလက်များ (ပုံစံ-၁)	၂၃
၂၀။ စီမံကိန်းအချိန်ဇယား (ပုံစံ-၂)	၂၄
၂၁။ ကျေးရွာဖွံ့ဖြိုးရေးဦးစားပေးအစီအစဉ် (ပုံစံ-၃)	၂၆
၂၂။ အစည်းအဝေးမှတ်တမ်းများ	၃၅
၂၃။ ကဏ္ဍအလိုက်ဦးစားပေးဖွံ့ဖြိုးရေးလုပ်ငန်းစဉ်များ	၃၆
၂၄။ ဦးစားပေးလုပ်ငန်းများရွေးချယ်ခြင်းဇယား	၃၈
၂၅။ ကျေးရွာဖွံ့ဖြိုးရေးအစီအစဉ်ဆောင်ရွက်မှုမှတ်တမ်းဇယား	၃၉

ရှားတောမြို့နယ်

ရှမ်းပြည်နယ်

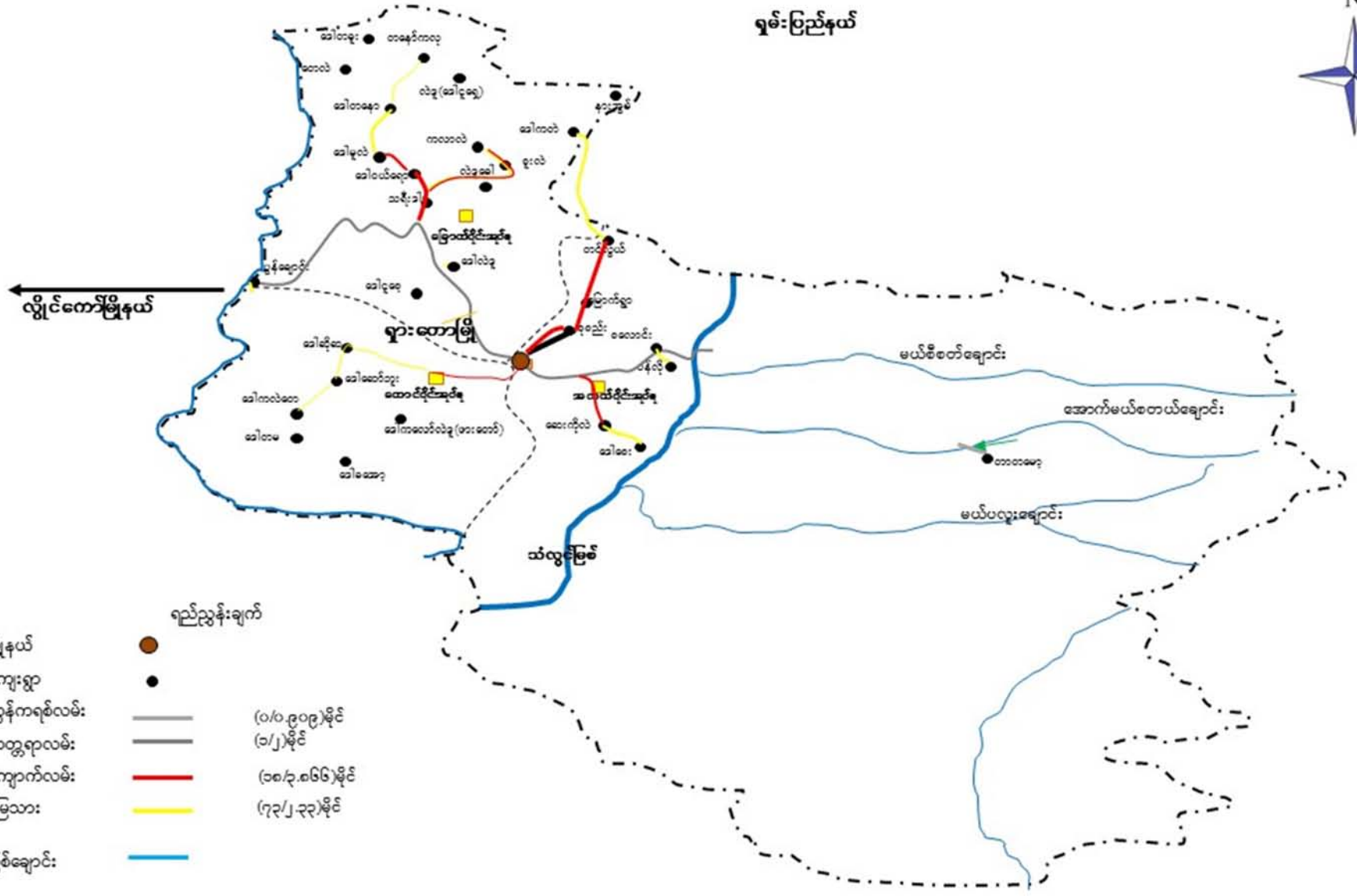

- မြို့နယ်
 - ကျေးရွာ
 - ကွန်ကရစ်လမ်း
 - ကတ္တရာလမ်း
 - ကျောက်လမ်း
 - မြေသား
 - မြစ်ချောင်း
- | | |
|---|-----------------|
| ● | ရည်ညွှန်းချက် |
| ● | |
| — | (၀/၀.၉၀၉)မိုင် |
| — | (၁/၂)မိုင် |
| — | (၁၈/၃.၈၆၆)မိုင် |
| — | (၇၃/၂.၃၃)မိုင် |
| — | |

ကျေးရွာအုပ်စုမြေပုံ



ကျေးရွာအုပ်စုတွင် ပါဝင်သော ကျေးရွာများစာရင်း

စဉ်	ကျေးရွာအုပ်စုအမည်	ကျေးရွာအမည်	မှတ်ချက်
၁။	မြောက်ပိုင်း	နန်းအွမ်လေး	
၂။		မြောက်ပိုင်းစုစည်း	
၃။		ဒေါလဲဒူ	
၅။		ပွန်ချောင်း	
၆။		သရီးဒါး	
၇။		ဒေါဝယ်ရော	
၈။		ဒေါမူလဲ	
၉။		ဒေါတနော	
၁၀။		ဒေါနော်ကလု	
၁၁။			
၁၂။			
၁၃။			
၁၄။			
၁၅။			
၁၆။			
၁၇။			
၁၈။			
၁၉။			
၂၀။			

လူထုပဟိုပြုစီမံကိန်းမှ လူထုပူးပေါင်းပါဝင်သောနည်းဖြင့် စတုတနစ်စီမံကိန်းမိတ်ဆက်အစည်းအဝေး

(၂၀၁၉-၂၀၂၀) ခုနှစ်

ကျေးရွာအုပ်စုအမည် - မြောက်ပိုင်း ကျေးရွာအမည် - ဒေါ်နောကလု ရက်စွဲ ၁၀.၁၀.၂၀၁၈

၁။ ကျေးရွာသမိုင်းကြောင်း

ဒေါ်နောကလုကျေးရွာသည် ကယားပြည်နယ် ရှားတောမြို့၊ မြောက်ပိုင်းကျေးရွာအုပ်စုတွင် တည်ရှိပါသည်။ ဒေါ်နောကလုကျေးရွာတွင် အိမ်ထောင်စု ၃၇အိမ်တည်ရှိပြီးလူဦးရေ (၂၀၈) ဦးရှိပါသည်။ ဒေါ်နောကလုကျေးရွာသည်တောင်ယာ၊ လယ်ယာလုပ်ငန်းလုပ်ကိုင်ကာ အသက်မွေးဝမ်းကြောင်းပြုကြသည်။ နောကလုကျေးရွာသည် ၁၉၆၀ ခုနှစ်မတိုင်ခင်ကတည်းက တည်ထောင်ခဲ့သည်ဟု ဆိုပါသည်။ စစ်ဘေးရှောင်စဉ် ကာလတလျှောက် လူသူအရောက်နည်းသည်နေရာလည်း ဖြစ်ပါသည်။ ၁၉၉၀ခုနှစ် နယ်မြေဒေသမတည်ငြိမ်မှုကြောင့် ရှမ်းပြည်နယ်စစ်ဘက်သို့ စစ်ဘေးရှောင်ခဲ့ကြသည်။ စစ်ရှောင်နေစဉ် စားဝတ်နေရေးအခက်ခဲများကြုံတွေ့နေရသည်။ အသိမိတ်ဆွေများထံမှ ချေးယူခြင်း နေစားအ လုပ် လုပ်ကိုင်ခြင်းဖြင့်ဝမ်းစာဖြေရှင်းခဲ့ကြရသည်။ ၁၀နှစ်တာကာလစစ်ဘေးရှောင်ပြီး ၂၀၀၀ ခုနှစ်ဝန်းကျင်တွင် မူရင်း ကျေးရွာကို ပြန်လည်ရွှေ့ပြောင်းနေထိုင်ခဲ့ကြသည်။ အချို့အိမ်ထောင်စုများမှ အခြားကျေးရွာသို့ ပြောင်းရွှေ့ နေထိုင်ကြသည် ။ တဘက်နိုင်ငံ ဒုက္ခသည်စခန်း သို့ ပြောင်းရွှေ့သွားကြသည့်အိမ်ထောင်စုများလည်းရှိပါသည်။

၂၀၀၆ ခုနှစ်အစိုးရနှင့် ကျေးရွာလူထုပူးပေါင်းပြီး မူလတန်းကျောင်းဆောက်လုပ်ခဲ့သည်။ ၂၀၀၈ ခုနှစ်တွင် ဂရုကာလူမှုဖွံ့ဖြိုးရေးအဖွဲ့မှ စိမ်းစမ်းရေသွယ်ယူပေးခဲ့သည်။ ၂၀၁၄ ခုနှစ်တွင် IRC အဖွဲ့မှ ပြန်လည်၍ ရေရရှိရေးလုပ်ငန်း ဆောင်ရွက်ပေးခဲ့ပါသည်။ စာသင်ကျောင်းတွင် လိုအပ်သော ကျောင်းအိမ်သာနှင့် မိုးရေလှောင်ကန်အားလည်း ကျေးရွာလူထုနှင့်ပူးပေါင်း အကောင်အထည်ဖော် ဆောင်ရွက်ပေးခဲ့သည်။ ၂၀၁၅ -၂၀၁၆ခုနှစ်တွင် ကိန္နရီလူမှုဖွံ့ဖြိုးရေးအဖွဲ့မှ ကျေးရွာခန်းမဆောင် ၁ဆောင် ဆောက်လုပ် ပေးခဲ့ပါသည်။

ဒေါ်နောကလုကျေးရွာသည် လမ်းပန်းဆက်သွယ်ရေးအလွန်ခက်ခဲသောရွာဖြစ်ပါသည်။ လူသူ အရောက်နည်းသည့်ရွာဖြစ်ပြီး ကားလမ်းမပေါက်သောကြောင့်လူသွားလမ်းဖြင့်သာ ကျေးရွာသို့ ရောက်ရှိ နိုင်ပါသည်။ မိုးရာသီကာလ ပိုမိုသွားလာရန်ခက်ခဲပါသည်။ ထိုကြောင့် ကျေးရွာရှိ မူလတန်းအောင်မြင်ပြီးသော ကလေးများသည် အလယ်တန်းပညာဆက်လက်သင်ယူရန်အခွင့် အလှမ်း အလွန်နည်းပါးပြီး ပညာရေးဖွံ့ဖြိုးမှု နည်းပါးသည်ကို တွေ့ရှိရပါသည်။

မှတ်တမ်းတင်သူ

အမည် - ပလျားရယ်

ရာထူး - လူထုစည်းရုံးရေးမှူး

လူထုပူးပေါင်းပါဝင်သောလူမှုဆန်းစစ်ခြင်းနှင့်အကျိုးဖြစ်ထွန်းစဉ် (PSA/PRA) အကျဉ်းချုပ်ဇယား

စဉ်	အကြောင်းအရာ	ရက်စွဲ	ဦးတည်အုပ်စု	တက်ရောက်သူ			အဓိကဆွေးနွေးချက်များ
				ကျား	မ	ပေါင်း	
၁	လူမှုရေးအရင်းအမြစ်ပြမြေပုံ (social Map/Resource Map)	၁၀၀၇.၀၁.၂၀	ရပ်မိ၊ရပ်ဖ ကော်မတီဝင်များ	၁၄	၁၅	၂၉	အိမ်အမျိုးအစားများ၊အခြေခံအဆောက်အဦများ၊လမ်းပန်းဆက်သွယ်ရေးအခြေအနေ၊ လယ်ယာမြေမြစ်ချောင်း၊ ရေတွင်းရေကန်သစ်တောများ
၂	ဥစ္စာနေကြွယ်ဝမှု အဆင့်သတ်မှတ်ချက် (Wealth Ranking)	၁၀၀၇.၀၁.၂၀	ချမ်းသာ၊ အလယ်အလတ်၊ နွမ်းပါးအုပ်စု	၁၄	၁၅	၂၉	ကျေးရွာလူမှုစီးပွားအုပ်စုများ၊ ခွဲခြားသတ်မှတ်နိုင်ရေးအတွက် အခြေခံစံနှုန်းများသတ်မှတ်ခြင်း ကျေးရွာသားများနှင့်အများသဘောတူခွဲခြားသတ်မှတ်ခြင်း
၃	ပိုင်ဆိုင်မှုသုံးသပ်ခြင်း	၁၀၀၇.၀၁.၂၀	ကော်မတီဝင်၊ အမျိုးသမီး၊ အမျိုးသားများ	၁၄	၁၅	၂၉	အမျိုးသမီးနှင့် အမျိုးသားများပိုင်ဆိုင်ပြီးထိန်းချုပ်ထားသည့် ပိုင်ဆိုင်မှု(သို့) အရင်းအမြစ်များကိုသုံးသပ်ခြင်း
၄	ရာသီခွင်ပြကွဲဒီဇိုင်း Seasonal Calender	၁၀၀၇.၀၁.၂၀	ကော်မတီဝင်၊ အမျိုးသမီး၊ အမျိုးသားများ	၁၄	၁၅	၂၉	ရာသီဥတု၊စိုက်ပျိုးသီးနှံများ၊ လယ်ယာလုပ်ငန်းများ၊ ဝင်ငွေထွက်ငွေ၊မွေးမြူရေးလုပ်ငန်းများ၊
၅	ပင့်ကူအိမ်ကွန်ယက် (Spider Web)	၁၀၀၇.၀၁.၂၀	အမျိုးသား၊ အမျိုးသမီးများ	၁၄	၁၅	၂၉	အမျိုးသား၊အမျိုးသမီးများ တန်းတူအခွင့်အရေးရရှိမှုနှင့် မရရှိသည့်အကြောင်း အရင်းများ
၆	အဖွဲ့အစည်း ချိတ်ဆက်ပုံ (Venn Diagram)	၁၀၀၇.၀၁.၂၀	ကျေးရွာလူမှုဖွံ့ဖြိုးရေးအဖွဲ့အုပ်ချုပ်ရေးအဖွဲ့၊ ကျေးရွာစီတောက်အဖွဲ့	၁၄	၁၅	၂၉	ကျေးရွာတွင်ရှိအဖွဲ့အစည်းများနှင့်ဖွံ့ဖြိုးရေးလုပ်ငန်းအတွက်ချိတ်ဆက်ဆောင်ရွက်လုပ်ကိုင်မှု

ကျေးရွာ၏ လူမှုရေးအရင်းအမြစ်ပြမြေပုံရေးဆွဲခြင်း

မြို့နယ် ...ရှားတော. ကျေးရွာအုပ်စု ...မြောက်ပိုင်း..... ကျေးရွာ ...ဒေါ်နော်ကလု. ရက်စွဲ -၁၇.၁၀.၂၀၁၉...



ပါဝင်ဆွေးနွေးသူ

မှတ်တမ်းတင်သူ

ကျား- ၁၄

အမည် -ပလျားရယ်

မ - ၁၅

ရာထူး -လူထုစည်းရုံးရေးမှူး

လူမှုရေးပြမြေပုံ သုံးသပ်ချက်

ဒေါ်နောကလုကျေးရွာသည် ကယားပြည်နယ် ရှားတောမြို့ မြောက်ပိုင်းအုပ်စုတွင်တည်ရှိပါသည်။ လွိုင်ကော်မြို့ မှ ရှားတော မြို့သို့သွားသောဆက်သွယ်ရေးလမ်းမကြီးပေါ်ရှိ ဒေါက်လော်လဲ လမ်းခွဲမှ မြောက်ဘက်သို့ သွားသောလမ်း မှ ၁၇ မိုင်ခန့်ဝေးသည့်တောင်ပေါ်တနေရာတွင်တည်ရှိပါသည်။ဒေါ်နောကလု နှင့် လွိုင်ကော် အကွာဝေးမှာ ၄၉ မိုင် ဒေါ်နောကလုနှင့်ရှားတော အကွာဝေး ၃၁ မိုင်ရှိပါသည်။ဒေါ်နောကလုအိမ်ခြေမှာ ၃၇အိမ် ရှိပါသည် ။ စုစုပေါင်းလူဦးရေမှာ ၂၀၈ဦးရှိပြီး ကျား-၁၀၁ဦး၊ မ-၁၀၇ဦး ဖြစ်ပါသည်။

လမ်းပန်းဆက်သွယ်ရေး

ဒေါ်နောကလုကျေးရွာသည် လမ်းပန်းဆက်သွယ်ရေးအပိုင်းတွင်အခြားကျေးရွာထက်ခက်ခဲသည့်ရွာဖြစ် သည်။ လွိုင်ကော် မှ ဒေါ်ဝယ်ရောကျေးရွာအထိသာ ကားလမ်းပေါက်သည်ဆက်လက်၍ ဒေါ်ဝယ်ရော ကနေ ၉ မိုင်ခန့် ဝန်းကျင်တောင်ပေါ်တွင်လူသွားလမ်းတခုဖြင့်သာ သွားရောက်နိုင်မည်ဖြစ်ပါသည်။နွေရာသီချိန်တွင် ဆိုင်ကယ် ဖြင့်သွားလာနိုင်ပြီးမိုးရာသီ ချိန်သွားလာရန်ခက်ခဲပါသည်။

ပညာရေး

ဒေါ်နောကလုကျေးရွာသည် မူလတန်း ၁ ကျောင်းရှိပါသည်။ အစိုးရနှင့်ရွာလူထုပူးပေါင်းဆောက်လုပ်ထားပါ သည်။ ၎င်းကျောင်းသည် IRC ဖွဲ့မှ ကျောင်းအိမ်သာနှင့်ကျောင်းမိုးရေလှောင်ကန်ဆောက်လုပ်ပေးခဲ့သည်ကို တွေ့ရပါသည်။ဒေါ်နောကလုရွာကလေးများသည်မူလတန်း အဆင့်ပညာသင်ယူခွင့်အပြည့်ဝ ရရှိကြသော်လည်း ဆက် လက်ပြီး အလယ်တန်း အဆင့်ပညာသင်ယူရန်အတွက်အခွင့်အရေးနည်းပါးသည်ကိုတွေ့ရသည်။လမ်းပန်းဆက်သွယ် ရေးခက်ခဲသောကြောင့် အခြားရွာသို့ ပညာသွားသင်ယူရန်ကလေးမိဘ အချို့မှ တတ်နိုင်မှုမရှိကြပေ။

ကျန်းမာရေး

ဒေါ်နောကလုကျေးရွာသည်နာမကျန်းဖြစ်သောအချိန်နှင့် ထိခိုက်ဒုက္ခရသောအချိန်များတွင် ကုသရန်ကျေးရွာ တွင် ဆေးပေးခန်းမရှိသည့်အတွက်ကုသရန်လွယ်ကူမှုမရှိသောပြဿနာကြုံတွေ့နေရသည်။တခါတရံ KNPP နယ် လှည်းဆေးကုသောအဖွဲ့ ရောက်သည့်ချိန်နှင့်ကြုံသောအခါတွင်သာ ကုသ ရန်အဆင်ပြေမှုရှိပါသည်။အစိုးရကျန်းမာရေး ဌာနသည် ကာကွယ်ဆေးထိုးသည့်ချိန်ရှိပါမှ ကျေးရွာသို့ ရောက်ရှိလေ့ရှိပါသည်။ အရေးပေါ်ကျန်းမာရေးအခြေအနေတွင် အချိန်မီ ဆေးကုသနိုင်ရန်အတွက် လမ်းပန်းဆက်သွယ်ရေးမကောင်းသောကြောင့် လူနာ၏အသက်အန္တရာယ် နှင့်ကြုံတွေ့ကြရသည်။

သောက်သုံးရေ

ဒေါ်နောကလုကျေးရွာသည် သောက်သုံးရေ လုံလောက်စွာရရှိပါသည်။ ၂၀၀၈ခုနှစ်ဂရုဏာဖွဲ့မှ စိမ့်စမ်းရေသွယ်ယူပေးခဲ့သည်။ နှစ်အနည်းငယ်ကြာ၍ရေပိုက်ပျက်စီးမှုကြောင့် ရေလုံလောက်စွာမရရှိသည့်အတွက် ၂၀၁၄ခုနှစ် တွင်IRC လူမှုဖွံ့ဖြိုးရေးအဖွဲ့မှ ရေလုံလောက်ရန်ရေအသစ်သွယ်ယူဆောင်ရွက်ပေးခဲ့သည်။

စားဝတ်နေရေး

ဒေါ်နောကလုကျေးရွာသည် အသက်မွေးဝမ်းကြောင်းလုပ်ငန်းအဖြစ် ရွှေ့ပြောင်းတောင်ယာနှင့် လယ်စပါးကို အဓိကထားစိုက်ပျိုးလုပ် ကိုင်စားသောက်နေထိုင်ကြသည်။တံခွန်တိုင် ကိုရိုးရာလေ့တခုအဖြစ် ကိုးကွယ်ယုံကြည်ကြပြီး နှစ်စဉ်နှစ်တိုင်း ဧပြီလတွင်တံခွန်တိုင်ပွဲတော်ကို ကျင်း ပလေ့ရှိပါသည်။

ဥစ္စာဓန ကြွယ်ဝမှုပြု ပုံစံဇယား

မြို့နယ် ...ရှားတော ကျေးရွာအုပ်စု ...မြောက်ပိုင်း . ကျေးရွာဒေါ်နောကလု... ရက်စွဲ ၁၇.၁၀.၂၀၁၉

အမျိုးအစား	သတ်မှတ်ချက်/ညွှန်းကိန်းများ	အိမ်ထောင်စု အရေးအတွက်	ရာခိုင်နှုန်း	မှတ်ချက်
ချမ်းသာ	<u>ပျဉ်အိမ်၊ သွပ်မိုး၊ ကျွဲနွား၊ ဆိုင်ကယ်၊ လယ်ထွန်းစက်၊ ဆန်စက်၊ လယ်</u>	၁၀	၂၇%	
အလယ်အလတ်	<u>ဝါးအိမ်၊ လယ်၊ ကျွဲနွား၊ ဆိုင်ကယ်</u>	၁၃	၃၅%	
ဆင်းရဲ/နွမ်းပါး	<u>ဝါးအိမ်၊ လယ်မရှိ၊ ကျွဲနွားမရှိ၊ ဆိုင်ကယ်မရှိ</u>	၁၄	၃၈%	
စုစုပေါင်းအိမ်ထောင်စု		၃၇	၁၀၀ %	

ပါဝင်ဆွေးနွေးသူ

မှတ်တမ်းတင်သူ

ကျား- ၁၄

အမည် -ပလျားရယ်

မ - ၁၅

ရာထူး - လူထုစည်းရုံးမှူး

ဥစ္စာနေ ကြွယ်ဝမှု သုံးသပ်ချက်

ရှားတောမြို့၊ မြောက်ပိုင်းကျေးရွာ အုပ်စု၊ ဒေါ်နောကလုကျေးရွာ ၊ ရက်စွဲ.....၁၇.၁၀.၂၀၁၉

ဒေါ်နောကလုကျေးရွာ ဥစ္စာနေကြွယ်ဝမှု သုံးသပ်ချက်များအရ ကျေးရွာရှိ အိမ်ထောင်စုများ၏ ဥစ္စာနေ ကြွယ်ဝမှု ဆန်းစစ်ရာတွင် အဆင့် ၃ ဆင့်ဖြင့်ဆွေးနွေးသုံးသပ်မှတ်ကြသည်။ဆွေးနွေးသုံးသပ်ချက်အရ အဆင့် ၁ မှာ ချမ်း သာသောအိမ်ထောင်စု ၊ အဆင့် ၂ မှာအလယ်လတ်အိမ်ထောင်စု၊ အဆင့်(၃)မှာ ဆင်းရဲသောအိမ်ထောင်စု ဟူ၍ အဆင့်အလိုက် ခွဲခြားသတ်မှတ်ကြသည်။

ချမ်းသာ သောအိမ်ထောင်စုများ၏ ပိုင်ဆိုင်မှုသုံးသပ်ချက်များအဖြစ် တောင်ယာ၊ သွပ်မိုးအိမ်၊ ကျွဲနွား၊ နှင့်ဆန်စက်စသည့် အရင်းအမြစ်များ ပိုင်ဆိုင်မှုရှိသော အိမ်ထောင်စုများအား ချမ်းသာအဆင့်ဟု သတ်မှတ်ထားပြီး အဆင့် (၂) ဖြစ်သော အလယ်လတ်အိမ်ထောင်စုများ၏ ပိုင်ဆိုင်မှုသွင်ပြင် လက္ခဏာများအဖြစ် တောင်ယာ ၊ လယ် ၊ သွပ်မိုးထရ် အိမ်ပိုင်ဆိုင်သောသူများအား သတ်မှတ်ထားကာ အဆင့် (၃)နှမ်းပါးသောအိမ်ထောင်စုများ၏ ပိုင်ဆိုင်မှုများအား သုံးသပ်ရာတွင် ၎င်းတို့၏ ပိုင်ဆိုင်မှုများအဖြစ် တောင်ယာအနည်းငယ်၊ လယ်မရှိ ၊ ကျွဲနွားမရှိ၊ လက်လုပ်လက်စားနေစားလုပ်ကိုင် အသက်မွေးသော အိမ်ထောင်စုများဖြစ်ကြသည် ဟူ၍ဆွေးနွေး ခဲ့ကြပါသည်။

ကျေးရွာတွင် ဥစ္စာနေကြွယ်ဝမှု အဆင့် (၁) အိမ်ထောင်စုအရေအတွက်မှာ ၁၀ အိမ် ၊ အဆင့် (၂) အိမ်ထောင်စု မှာ(၁၃) အိမ်နှင့် ဆင်းရဲသောအိမ်ထောင်စု (၁၄) အိမ်ရှိပါသည်။အဆင့် (၃)နှမ်းပါးသောသောအိမ်ထောင်စုများ နှမ်းပါးရခြင်းအကြောင်း ဆွေးနွေးသုံးသပ်ချက်အရ ၎င်းအိမ်ထောင်စုများသည် မိသားစုဝင်များခြင်း၊ မိဘအမွေမရခြင်း နှင့်ပြင်ပအလုပ်ကိုင် လုပ်ရန်အတွေးကြံနည်းပါးခြင်း စသည့်အကြောင်းရင်းများကြောင့် နှမ်းပါးရခြင်းအကြောင်းဖြစ်သည်ဟု ဆွေးနွေးခဲ့ကြပါသည်။ အဆင့် (၁) ချမ်းသာ သောအိမ်ထောင်စုများသည် မိဘအမွေရရှိခြင်း၊ ပြင်ပ အလုပ်လုပ်ကိုင်နေခြင်း ၊ အရောင်းဝယ်လုပ်ငန်းလုပ်ကိုင်နေခြင်း စသည့်အကြောင်းရင်းများကြောင့် ၎င်းအဆင့်တွင် ရပ်တည်နေခြင်းဖြစ်သည်ဟူ၍ ချမ်းသာနှင့် နှမ်းပါး အိမ်ထောင်စုများ၏ ကွာခြားချက်များကို သုံးသပ်ဆွေးနွေးခဲ့ကြပါသည်။

ပါဝင်ဆွေးနွေးသူ

မှတ်တမ်းတင်သူ

ကျား - ၁၄

အမည် - ဦးပလျားရယ်

မ -၁၅

ရာထူး-လူထုစည်းရုံးမှူး

ရာသီခွင်ပြုပြင်ကွဲပြားမှု

အကြောင်းအရာ	တန်ခူး	ကဆုန်	နယုန်	ဇူလိုင်	ဇူလိုင်	တော်သလင်း	သီတင်းကျွတ်	တန်ဆောင်ပုန်း	နတ်တော်	ပြာသို	တပို့တွဲ	တပေါင်း
ရာသီဥတု	စွေ	စွေ	မျိုးစွေ	မျိုးစွေ	မျိုးစွေ	မျိုးစွေ	မျိုးစွေ	ဆောင်း	ဆောင်း	ဆောင်း	ဆောင်း	စွေ
ပိုက်လိုအပ်ချက်			စပါးလယ်	ပဲစပါးလယ် တောင်ယာလယ်	တောင်ယာစပါး		လယ်ပေါက်	တောင်ယာပေါက်	ပဲစပါးပေါက်			
ဝင်ငွေ/ထွက်ငွေ	၄	၄	၄၄၄	၄၄၄	၄၄၄	၄	၄၄၄	၄၄၄	၄၄၄	၄	၄	၄
ကျန်းမာရေး				ဝမ်းပျက်/ပျက်				တုတ်ကျ			အဆုတ်၊ မျှော့ဆီ	
ပွဲလမ်းသဘင်	ကံ့ခွံ့ကျွဲ					ဒီးကျ						ကောက်သစ် ကျွဲ
သောက်သုံးစေရန်												
အစားအစာစုလုံမှု	ပဲစပါး ပဲစပါး			ပဲစပါး ပဲစပါး								ပဲစပါး ပဲစပါး
ပါဝင်ဆွေးနွေးသူ							ပုဂ္ဂိုလ် ပုဂ္ဂိုလ်					သခင်

ရာသီခွင် ပြက္ခဒိန် သုံးသပ်ချက်

ဒေါ်နော်ကလုကျေးရွာသည် ရှားတောမြို့နယ် မြောက်ပိုင်းအုပ်စုတွင် တည်ရှိပါသည်။ နော်ကလုရွာ ရာသီဥတု အခြေအနေ သုံးသပ်ဆွေးနွေးချက်အား နွေ၊ မိုး၊ ဆောင်း၊ ဟူ၍ ဥတု သုံးပါးအပေါ်တွင် သုံးသပ်ဆွေးနွေးထားခြင်းဖြစ်ပါသည်။ နွေကာလဖြစ်သော မတ်လမှ မေလ အထိ စိုက်ပျိုးရန်တွက် တောင်ယာခုတ်ခြင်း၊ ထင်းခွေခြင်း၊ မြေနေရာရှင်းလင်းခြင်း၊ နှင့်ကြိုတင်ပျိုးကြံခြင်း စသောလုပ်ငန်းများ ဆောင်ရွက်ကြသည်။ အလုပ်နည်းပါးသည့်ရာသီဖြစ်သောကြောင့် အိမ်အသစ်ဆောက်ခြင်း၊ မင်္ဂလာဆောင်ခြင်း၊ အိမ်သစ်တက်ပွဲစသော လူမှုရေးပွဲလမ်းသဘင်များကျင်းပမှုများသော ကာလလည်း ဖြစ်ပါသည်။

နွေကာလအကုန်မိုးရာသီ ရောက်ချိန် မိုးရွာသွန်းမှုပေါ်တည်၍ လုပ်ငန်းခွင်ဝင်ကြသည်။ အဓိက အသက်မွေးဝမ်းကြောင်းဖြစ်သည့်တောင်ယာ၊ လယ်စပါးကိုစိုက်ပျိုးရန် ပြင်ဆင်ဆောင်ရွက်နေကြပါသည်။ ဆက်လက်ပြီးအခြားသီးနှံအဖြစ် နှမ်းသီးနှံအား ပွန်ချောင်းနံဘေးရှိ ရွှေ့ပြောင်းတောင်ယာတွင် စိုက်ပျိုးကြလေ့ရှိပါသည်။ နှမ်းသီးနှံစိုက်ပျိုးရန် လုပ်အားကုန်ကျမှုများသောကြောင့် မိသားစုဦးရေများ သော အိမ်ထောင်စုများသာ သွားရောက်လုပ်နိုင်ကြသည်။ ဇူလိုင်လတွင် နှမ်းကြံလေ့ရှိကြပြီး ဩဂုတ်လမှာ လယ်ရှိသည့်အိမ်မှ လယ်စပါးပြန်စိုက်ကြသည်။ တောင်ယာစပါးကို စက်တင်ဘာလနှင့်အောင်တိုဘာလတွင်ရိတ် သိမ်းကြသည်။ နှမ်းသီးနှံအား စက်တင်ဘာတွင် စတင်ခုတ်သိမ်းကြသည်။ လယ်စပါးကိုနိုဝင်ဘာ လတွင်ရိတ် သိမ်းပါသည်။

ကျေးရွာရှိ အိမ်ထောင်စုများ၏ ဝင်ငွေရရှိမှုအခြေအနေသုံးသပ်ချက်အရ တစ်နှစ်တာ ဝင်အများဆုံးလမှာအောင်တိုဘာလနှင့် နိုဝင်ဘာလဖြစ်ပြီး ထွက်ငွေများသည့်လများမှာ စိုက်ပျိုးရေးလုပ်ငန်းများ စတင်လုပ်ကိုင်သည့်ကာလဖြစ်သည့် ဇူလိုင်လနှင့် ဩဂုတ်လတို့ဖြစ်သည်။ ကျေးရွာ၏ လူမှုရေးပွဲလမ်းသဘင် ဆင်ယင်ကျင်းပမှုများအဖြစ် ဩဂုတ်လတွင် ရိုးရာဒီးကူပွဲ၊ ဧပြီလတွင် တံခွန်တိုင်ပွဲ စသည်ဖြင့် နှစ်စဉ်နှစ်တိုင်းကျင်းပလေ့ရှိသည်။ ရာသီလိုက် ဖြစ်ပွားတတ်သောရောဂါများ ဆွေးနွေးသုံးသပ်ချက်အရ ဝမ်း လျှောဝမ်းပျက်ရောဂါသည်မတ်လနှင့် ဧပြီလ ရေရှားပါးသည့်ကာလတွင်ဖြစ်ပွားတတ်လေ့ရှိသည်။ နှာစေး၊ တုပ်ကွေးရောဂါမှာဩဂုတ်လနှင့် စက်တင်ဘာလတို့ ဖြစ်ပွားမှုများပါသည်။ ဝမ်းစာဖူလုံမှုအခြေအနေမှာ ရာသီဥတုအခြေအနေ ကောင်းမွန်သော နှစ်များတွင် သီးနှံများအထွက်တိုးလေ့ရှိပြီး ဝမ်းစာဖူလုံမှုရှိသည်ကို တွေ့ရှိရပြီး သီးနှံအထွက်နှုန်းနည်းပါးသောနှစ်များတွင် ဝမ်းစာဖူလုံမှုနည်းပါးသည်ကို တွေ့ရှိရပါသည်။ ဝမ်းစာဖူ လုံမှုရှိသည့် လများအဖြစ် ဩဂုတ်လနှင့်စက်တင်ဘာလများတွင် ဖူလုံမှုနည်းကြပါသည် ။ ကျေးရွာရှိ အိမ်ထောင်စုများမှ အများအားဖြင့် မိသားစုစားဝတ်နေရေးအတွက် အခြားတွင် ချေးယူကြရလေ့ရှိသည့် ကာလဖြစ်သည် ဟု သုံးသပ်ဆွေးနွေးခဲ့ကြပါသည်။

အရင်းအမြစ် အသုံးပြုမှု

အမျိုးသား	အမျိုးသမီး	အမျိုးသား+အမျိုးသမီး
-နွား - ဆိုင်ကယ် - ဆန်စက်	တံခွန်တိုင် အုတ်ကန် ရေငုတ် လယ် တောင်ယာ သစ်တော လမ်း အိမ်	လက်ယက်ကန်း

အရင်းအမြစ် ထိန်းချုပ်မှု

အမျိုးသား	အမျိုးသမီး	အမျိုးသား+အမျိုးသမီး
-နွား - တံခွန်တိုင် - ဆန်စက်	ဆိုင်ကယ် အုတ်ကန် ရေငုတ် လယ် တောင်ယာ သစ်တော လမ်း အိမ်	လက်ယက်ကန်း

ပါဝင်ဆွေးနွေးသူ

က -၁၄

မ - ၁

မှတ်တမ်းတင်သူ

ဦးပလ္လားရယ်

လူထုစည်းရုံးရေးမှူး

အရင်းအမြစ်အသုံးပြုမှု နှင့် ထိန်းချုပ်မှုများသုံးသပ်ချက်

ဒေါ်နော်ကလုရွာ၏ အရင်းအမြစ်များသုံးစွဲမှုနှင့်ထိန်းချုပ်မှု ဆွေးနွေးသုံးသပ်ချက်များအရ ကျေးရွာတွင် နွား၊ ဆိုင်ကယ်၊ ဆန်စက် စသည့် အရင်းအမြစ်များကို မျိုးသားများစုကအဓိက သုံးစွဲသော အရင်းအမြစ်များအဖြစ်တွေ့ရှိရပါသည်။ အမျိုးသမီးများအဓိက သုံးစွဲလေ့ရှိသော အရင်းအမြစ်မှာ လက်ကန်းယက်တမျိုးသာ ရှိသည်ကိုတွေ့ရှိရပါသည်။ အမျိုးသား၊ အမျိုးသမီးတန်းတူသုံးစွဲကြသော အရင်းအမြစ်များမှာ လယ်၊ တောင်ယာ၊ သစ်တော၊ လမ်းအိမ်၊ အုတ်ကန်ရေ နှင့် ရိုးရာတံခွန်တိုင်စသည့် အရင်းအမြစ်များဖြစ်ကြပါသည်။

အရင်းမြစ်ထိန်းချုပ်မှု ဆွေးနွေးသုံးသပ်ချက်များအရ နွား၊ တံခွန်တိုင် နှင့် ဆန်စက်စသည့် အရင်းအမြစ်များကို အမျိုးသားအများစု ထိန်းချုပ်လေ့ရှိသည်ကိုတွေ့ရှိရပါသည်။ အမျိုးသမီးများ အဓိက သုံးစွဲမှုရှိသော လက်ကန်းယက် အရင်းအမြစ်တမျိုးသာအမျိုးသမီးများ ထိန်းချုပ်မှုရှိသည်ကိုတွေ့ရသည်။ အမျိုးသားနှင့်အမျိုးသမီးတန်းတူထိန်းချုပ် မှုရှိ သော အရင်းအမြစ်များအဖြစ် ဆိုင်ကယ်၊ လယ်၊ တောင်ယာ၊ အုတ်ကန်ရေ၊ သစ်တော၊ လမ်း၊ အိမ်စသည့် အရင်းအမြစ်များဖြစ်ကြသည်ဟု သုံးသပ်ဆွေးနွေးခဲ့ကြပါသည်။

ပင့်ကူအိမ်သုံးသပ်ခြင်းပြပုံ

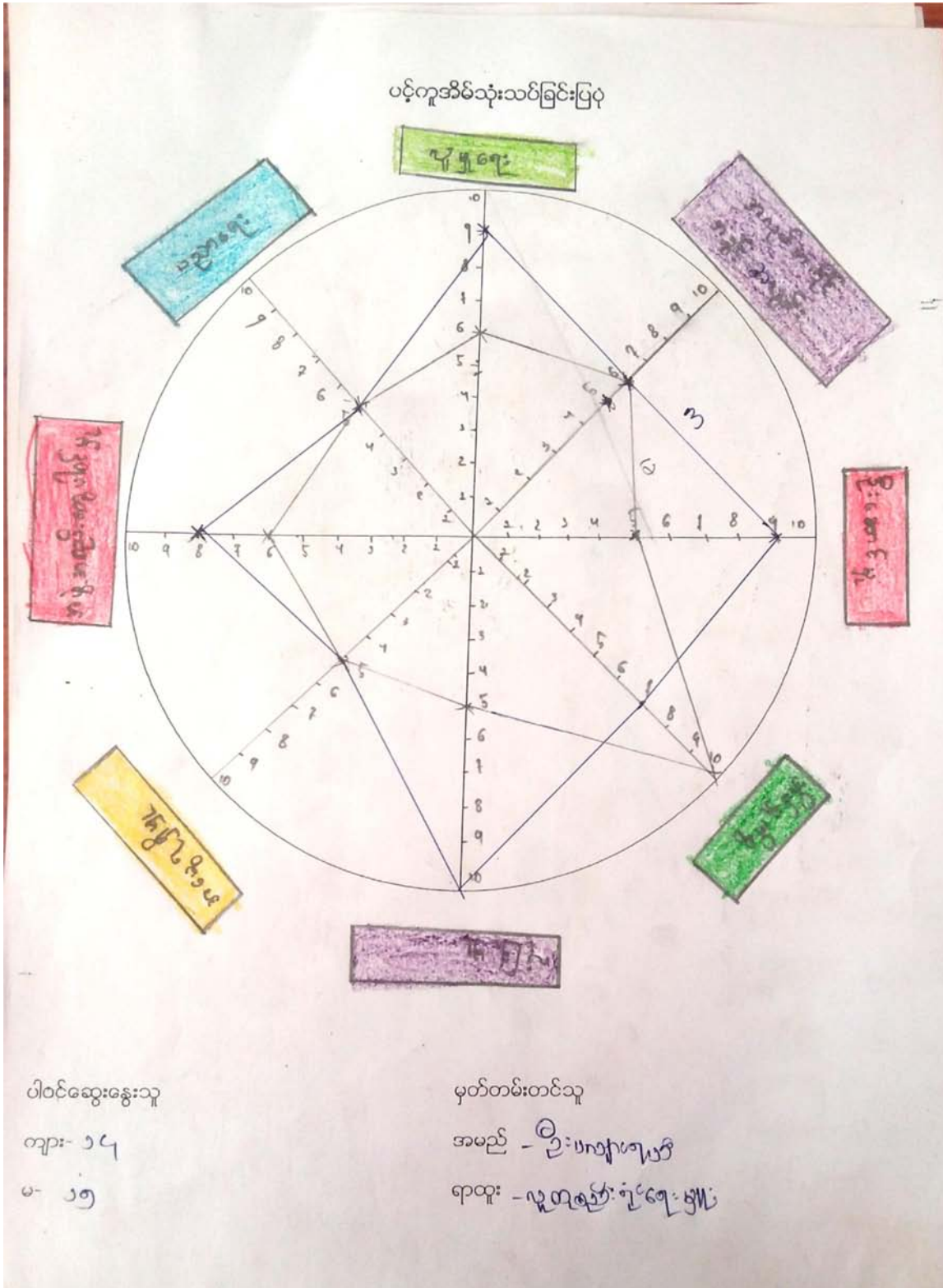

ပင့်ကူအိမ် သုံးသပ်ခြင်း

ရှားတောမြို့နယ်၊ မြောက်ပိုင်းအုပ်စု၊ ဒေါ်နော်ကလုကျေးရွာ ရက်စွဲ၊ .၁၇.၁၀.၂၀၁၉

ဒေါ်နော်ကလုကျေးရွာအတွင်းရှိ အမျိုးသား၊ အမျိုးသမီးများ၏ အခွင့်အလမ်းများ လက်လှမ်းမှီမှုနှင့် အဆင့်အလိုက် ရပ်တည်မှု အခြေအနေအား ပင့်ကူအိမ်ပုံစံဖြစ်သုံးသပ်ဆွေးနွေး ထားပါသည်။ဆွေးနွေးထားသော အခွင့်အရေးများ လက်လှမ်းမှီမှု အမျိုးအစားများမှာ (၁)လူမှုရေး(၂)အ လုပ်အကိုင်အခွင့်လမ်း(၃) ဦးဆောင်မှု(၄)အိမ်မှုကိစ္စ(၅)လုံခြုံမှု (၆)အမွေရရှိမှု (၇) ပူးပေါင်းပါဝင်မှု (၈) ပညာသင်ကြားမှု စသည်တို့ကို ဆွေးနွေးထားပါသည်။

(၁) လူမှုရေး လုပ်ငန်းပါဝင်ဆောင်ရွက်မှုအပိုင်းသည် အမျိုးသား(၉၀%) နှင့်အမျိုးသမီး (၆၀%) ရှိကြသည်။ အမျိုးသမီး များ အမျိုးသားများထက်ရာခိုင်နှုန်းနည်းရခြင်းမှာ ရှက်ကြောက်ခြင်း၊ လူကြားမတိုးရခြင်း၊ ကိုယ့်ကိုယ့်ကြည်မှု အားနည်းခြင်းကြောင့်ဖြစ်သည်။

(၂) အလုပ်အကိုင်အခွင့်လမ်း ရရှိမှုမှာအမျိုးသားများနှင့်အမျိုးသမီးများမှာ တန်းတူရှိကြသည်။

(၃) ဦးဆောင်မှုတွင်အမျိုးသား (၉၀%) ရှိပြီး အမျိုးသမီး(၅၀%)ရှိကာ အချိုးတူညီမှုမရှိသော်လည်း ရပ်ရေးရွာရေးဖြစ်စေ အိမ်တွင်ဖြစ်စေ ယခင်နှစ်များထက်တိုးတက်လာသည်ကိုတွေ့ရှိရပါသည်။

(၄) အိမ်မှုကိစ္စဆောင်ရွက်မှုတွင် အမျိုးသမီးများ (၁၀၀%) ရှိပြီး အမျိုးသားများထက်(၇၀%) ပိုများပါသည်။ အကြောင်းမှာ အမျိုးသမီးအများစုသည် အိမ်မှုကိစ္စပိုလုပ်ဆောင်နေခြင်း၊ ကလေးထိန်း၊ မီးဖို ချောင်လုပ်ငန်းများတွင် ဦးဆောင်လုပ်ကိုင်ရခြင်းတို့ကြောင့် ဖြစ်ပါသည်။

(၅)လုံခြုံမှုသည် အမျိုးသမီးသည် (၅၀%) ရှိပြီး အမျိုးသားများမှ (၁၀၀%)ရှိကာ အမျိုးသမီးများသည် အမျိုးသားများထက် (၅၀%) နည်းပါသည်။အမျိုး သမီးများသည်အမျိုးသားများထက်အားအင်နည်းခြင်း၊ မိမိကိုယ်ကိုကာကွယ်နိုင်မှု အားနည်းခြင်း၊ မိမိကိုယ်ကိုယုံကြည်မှုနည်းခြင်း၊ ရှေ့လူကြီးစကားအရသွားလာရန် တွင်အမျိုးသမီး တဦးထဲသွားလာရန်မသင့်တော်ဟုလက်ဆင့်ကမ်းပြောကြားခြင်းစသည်တို့ကို အမျိုးသမီးက အမျိုးသားထက်လုံခြုံမှုတွင် နည်းရခြင်းဖြစ်သည်ဟု သုံးသပ်ဆွေးနွေးခဲ့ကြပါသည်။

(၆) ဒေါ်နော်ကလု ရွာ၏အမျိုးသားနှင့် အမျိုးသမီး များသည်အမွေရရှိ မှုသည် (၅၀%) တန်တူညီကြသည်မိဘ အမွေရှိသည်အတိုင်း ခွဲခြားပေးခြင်းမရှိပါ။

(၇) ပူးပေါင်းပါဝင်မှုတွင် အမျိုးသမီးသည် (၆၀%) ရှိသည်။ အမျိုးသားလည်း (၈၀%) ရှိပါသည်။ အမျိုးသားများသည်အရင်နှစ်တွေမှာကျေးရွာအစည်းဝေးပြုလုပ်ရာတွင်ပိုမိုပူးပေါင်းတက်ရောက်ကြသည်။

(၈) ပညာသင်ကြားခွင့် ရရှိမှုသည် အမျိုးသမီးသည် (၅၀%) အမျိုးသားလည်း (၅၀%) ရှိပါသည်။တန်းတူသင်ကြားခွင့် ရှိသော်လည်း ကျေးရွာအတွင်းရှိ ကျောင်းတွေပညာသင်ပြီးရင်အခြားကျေးရွာထဲသွားကာပညာရေးကို ဆက်လက်သင်ကြားရန်ခက်ခဲကြပါသည်။မိသားစုစားဝတ်နေရေး အဆင်မပြေမှုကြောင့် ကလေးများပညာရေးအဆုံးခန်း တိုင်အောင် သင်ကြားခွင့် မရှိသည်ကိုလဲ တွေ့ရှိရပါသည်။

အဖွဲ့အစည်းချိတ်ဆက်မှု ပြပုံ(ကျေးရွာအတွင်း/အပြင်)

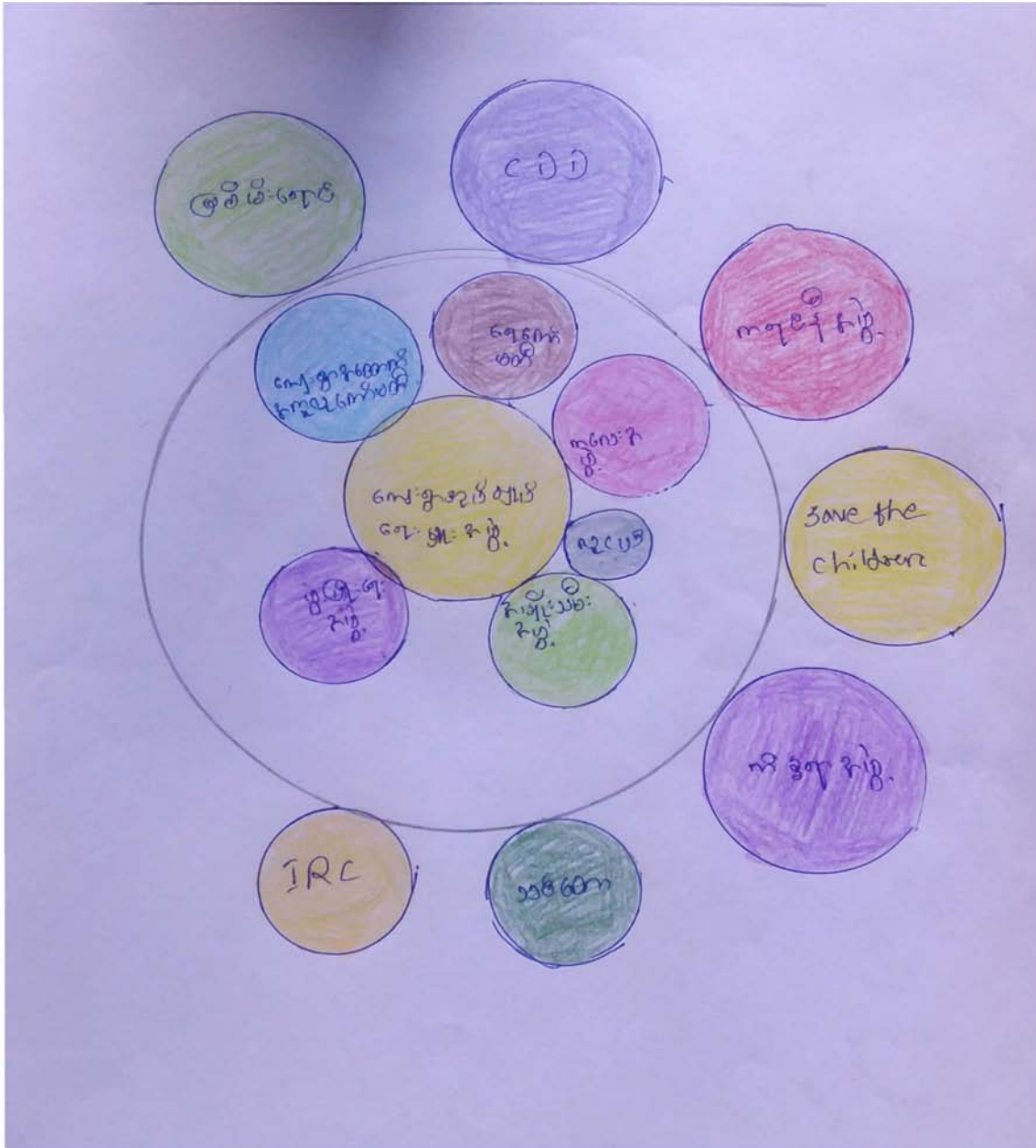

ပါဝင်ဆွေးနွေးသူ

မှတ်တမ်းတင်သူ

ကျား- ၁၄

အမည် - ပလျားဂုယ်

မ - ၁၅

ရာထူး - CF

အဖွဲ့အစည်းချိတ်ဆက် မူများသုံးသပ်ချက်

ဒေါ်နောကလုကျေးရွာတွင်အုပ်ချုပ်ရေးမှူးအဖွဲ့သည် ကျေးရွာဖွံ့ဖြိုးတိုးတက်ရေး လုပ်ငန်းများကို အဓိက စီမံခန့်ခွဲကာ ချိတ်ဆက်ဆောင်ရွက်မှုရှိသည်ကို တွေ့ရှိရပါသည်။ ကျေးရွာအုပ်ချုပ်ရေး အဖွဲ့အပြင် ရပ်ရေးရွာရေးအတွက်ဦးဆောင်ရန်အခြားဖွဲ့စည်းထားသည့်အဖွဲ့များမှာငွေစုငွေချေးဖွဲ့၊ ရေကော်မတီ၊ လူငယ်အဖွဲ့၊ နှင့်အမျိုးသမီးအဖွဲ့စသည့် အဖွဲ့အစည်းများ ဖွဲ့စည်းထားကြသည်။

ဒေါ်နောကလုကျေးရွာ ပြင်ပ မှလာရောက်ချိတ်ဆက်ဆောင်ရွက်သည့်အဖွဲ့စည်းများမှာ KNPP နယ်လှည့် ဆေးကုသအဖွဲ့၊ အုပ်စုအုပ်ချုပ်ရေးမှူး၊ ကျန်းမာရေးဌာန နှင့် လူထုဗဟိုပြုစီမံကိန်းစသည့် အဖွဲ့အစည်းများ ဖြစ်ကြသည်ကို တွေ့ရှိရပါသည်။ အဖွဲ့အသီးသီး၏ ကိုယ်စီဆောင်ရွက်သည့် လုပ်ငန်းပေါ်မူတည်ကာကဏ္ဍအလိုက် ကျေးရွာဖွံ့ဖြိုးရေးလုပ်ငန်းများ ကျေးရွာလူထုနှင့် ပူးပေါင်း ဆောင်ရွက်ကြသည်။ CDD အဖွဲ့သည်၂၀၁၇ ခုနှစ်တွင်ကျေးရွာမြေသားလမ်းတိုးချဲ့ခြင်းနှင့် ကျေးရွာတံတားကို ဆောက်လုပ်ပေးခဲ့ပါသည်။ စီမံကိန်းအထောက်အကူပြုကော်မတီသည် လူထုဗဟိုပြု စီမံကိန်းလုပ်ငန်းခွဲများ အကောင်အထည်ဖော် ဆောင်ရွက်မှုများတွင် အဓိက ဦးဆောင်မှုပြုကြပြီး စီမံကိန်းလုပ်ငန်းခွဲများကို စီမံခန့်ခွဲမှုပြုကြသည်။ CYCအဖွဲ့ သည်ကျေးရွာတံခွန်တိုင်ဇရပ်ကိုဆောက်လုပ်ပေးခဲ့ကာ နတလအဖွဲ့သည် ကျေးရွာမီးလင်းရေး လုပ်ငန်း တစ်ခုဖြစ်သည့် ဆိုလာမီးကိုလာရောက်ထောက်ပံ့ ပေးခဲ့ပါသည်။ ၂၀၁၉ခုနှစ်တွင် CDDအဖွဲ့မှ ကျေးရွာ ၏လုပ်ငန်းဖြစ်သော စာသင်ကျောင်းခြံစည်းရိုးပြုပြင်ခြင်းနှင့် ကျေးရွာအဝင်တံတား တည်ဆောက်ခြင်းလုပ်ငန်းကို ဆောက်လုပ်ပေးခဲ့ပါသည်။

ကျေးရွာစီ/ထောက်ကော်မတီဖွဲ့စည်းပုံဇယား

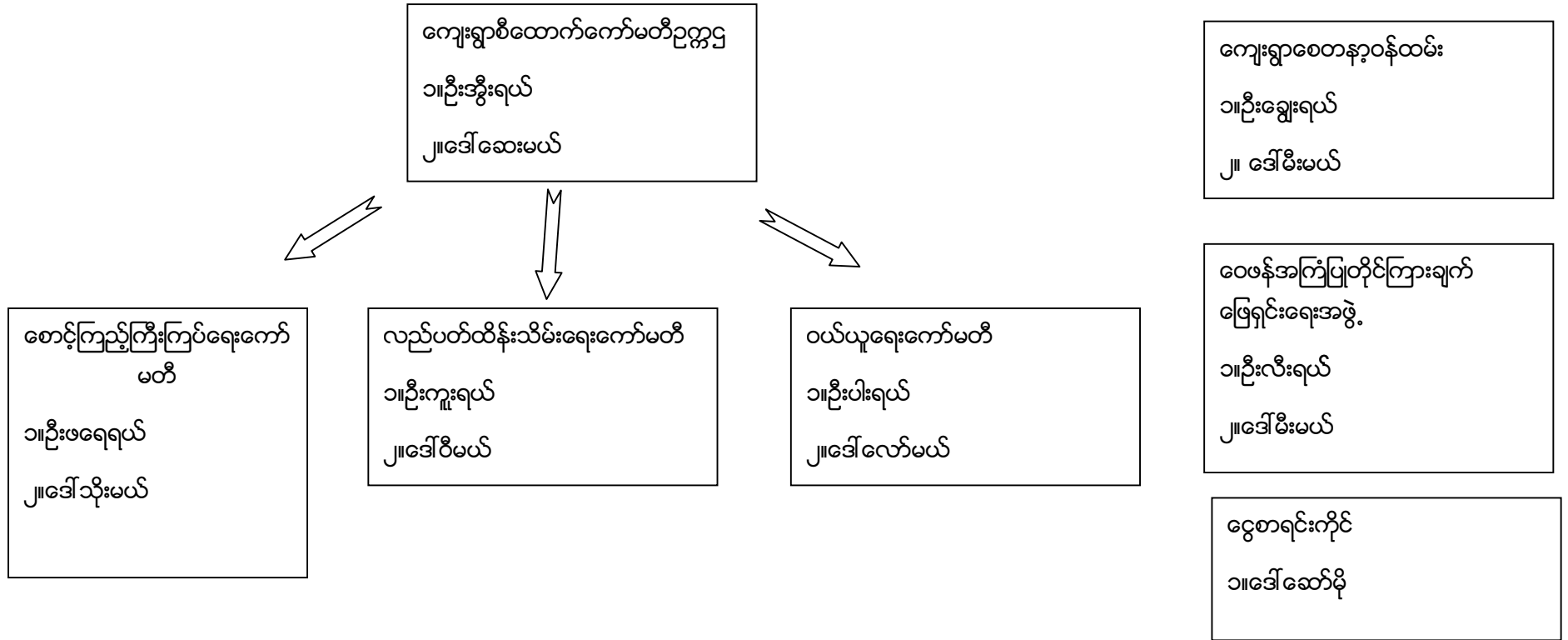

ပါဝင်ဆွေးနွေးသူ

ကျား-၁၄

မ ၁၅

မှတ်တမ်းတင်သူ

အမည်ပလျားဂယ်

ရာထူး CF

ကျေးရွာအုပ်စုစီထောက်ကော်မတီဖွဲ့စည်းပုံဇယား

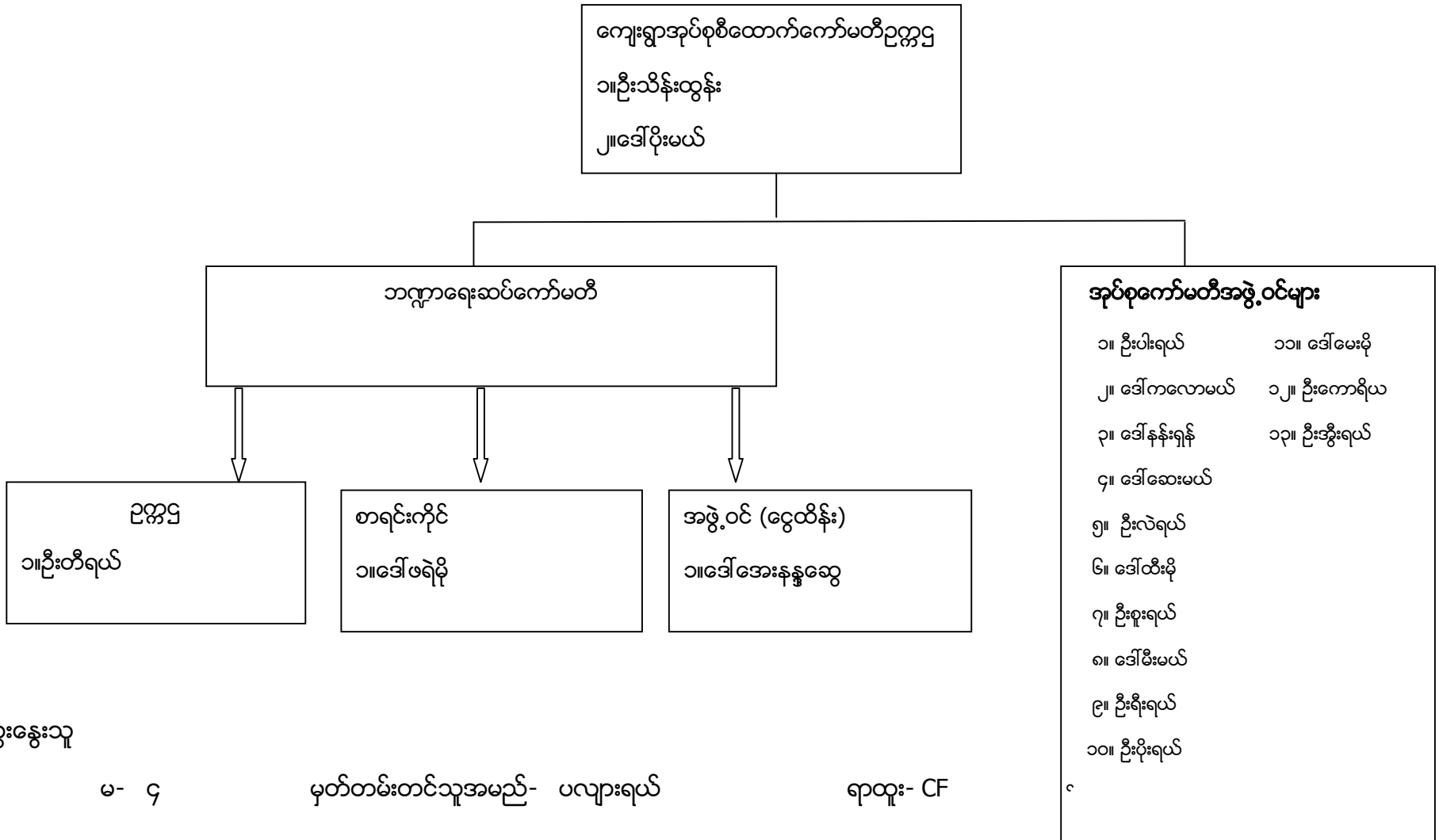

ပါဝင်ဆွေးနွေးသူ

ကျား- ၉

မ- ၄

မှတ်တမ်းတင်သူအမည်- ပလျားရယ်

ရာထူး- CF

ပုံစံ - ၁ - ၁ ကျေးရွာအခြေခံအချက်အလက်များ (Form PC 1)

လယ်ယာနှင့်စိုက်ပျိုးရေးများ၊ ကျေးရွာတစ်ရွာသို့ ပထမဆုံးပိတ်ဆက်ရေးသွားရောက်ထောက်ပံ့ပေးခြင်း၊ လူထုစည်းရုံးရေးများသည် ကျေးရွာခေါင်းဆောင်များအားကျေးရွာအချက်အလက်များကိုပေးအပ်ရန်အတွက် တိုင်ကြားရမည်။ ဤအချက်အလက်များကိုပိတ်ဆက်ဆောင်ရွက်ပေးရန်အတွက် တိုင်ကြားရမည်။ ဤအချက်အလက်များအား စစ်ဆေးပြီးမှန်ကန်အောင်ပြုလုပ်ရမည်။ ငြိမ်းချမ်းစွာ တွင် လူထုစည်းရုံးရေးများမှ သတင်းအချက်အလက်ထဲသို့ Tablets မှ တဆင့်ဖြည့်သွင်းရမည်။

ကျေးရွာခေါင်းဆောင် အမည် <i>ဦးကျော်စွာ</i>	ကျေးရွာခေါင်းဆောင်၏ ဖုန်းနံပါတ်	လူထုစည်းရုံးရေးမှူး၏အမည် <i>ဦးပုဂ္ဂိုလ်</i>
ပြည်နယ်တိုင်းဒေသကြီး ၊ မြို့နယ် ကယား ၊ ဘူးတော်	ကျေးရွာအုပ်စု <i>အောက်ပိုင်း</i>	ကျေးရွာ <i>ဒေါက်ကျွန်း</i>

တေး လူဦးရေ

လူမျိုးစု	အိမ်ထောင်စုအရေအတွက်	ကိုးကွယ်သည့်ဘာသာ	အိမ်ထောင်စုအရေအတွက်
လူမျိုးစု (၁)---ကလေး	<i>၁၇</i>	ဘာသာ(၁)--- <i>ဗုဒ္ဓ</i>	<i>၃၇</i>
လူမျိုးစု (၂)-----		ဘာသာ(၂)-----	
လူမျိုးစု (၃)-----		ဘာသာ(၃)-----	
လူမျိုးစုရော-----		ဘာသာရော-----	
အခြား			
	အရေအတွက်		
မသန်စွမ်းသူများ	<i>၁၅</i>		
သက်ကြီးရွယ်အိုများ (၆၅ နှစ် နှင့် အထက်)	<i>၁၅</i>		
စစ်ဘေးရှောင်			
	အမျိုးသား(အရေအတွက်)	အမျိုးသမီး(အရေအတွက်)	စုစုပေါင်းအရေအတွက်
လူဦးရေ			
လူမျိုးစု (၁)---ကလေး	<i>၁၀၂</i>	<i>၁၀၈</i>	<i>၂၁၀</i>
လူမျိုးစု (၂)-----			
လူမျိုးစု (၃)-----			
အခြား			
အိမ်ထောင်ဦးစီး	<i>၃၂</i>	<i>၅</i>	

(ခ) အခြားအသက်တက်အစဉ် အသုံးမသေသောပစ္စည်းများ

စာသင်ကျောင်း	အမှတ် ခြံမိ	ကျန်းမာရေး	အမှတ် ခြံမိ	ဘာသာရေးအဆောက် အအုံများ	အမှတ် ခြံမိ
အထက်တန်းကျောင်း	<input type="checkbox"/>	ဆေးရုံ	<input type="checkbox"/>	စေတီ	<input type="checkbox"/>
အလယ်တန်းကျောင်း	<input type="checkbox"/>	ကျန်းမာရေးဌာန	<input type="checkbox"/>	ဘုန်းကြီးကျောင်း	<input type="checkbox"/>
မူလတန်းကျောင်း	<input checked="" type="checkbox"/>	ကျန်းမာရေးဌာနခွဲ	<input type="checkbox"/>	ဟိန္ဒူဘုရားကျောင်း	<input type="checkbox"/>
မူကြိုကျောင်း	<input type="checkbox"/>	ဆေးပေးခန်း	<input type="checkbox"/>	ရေစိမ့်ယာန်ကျောင်း	<input type="checkbox"/>
အခြား	<input type="checkbox"/>	အခြား	<input type="checkbox"/>	ဗလီ	<input type="checkbox"/>
				အခြား	<input checked="" type="checkbox"/>
မှတ်ချက်		မှတ်ချက်		မှတ်ချက် ဝါးစွဲတို့ ကျောင်း	

(ဂ) ကျွမ်းကျင်သူများမှတ်တမ်း (ကျေးရွာတွင်နေထိုင်သော သို့မဟုတ် တခြားရွာမှလာရောက်သောကျွမ်းကျင်သူများ)

(၁) စာသင်ကျောင်း		(၂) ကျန်းမာရေး		(၃) လက်မှုပညာရှင်			
	ရွာတွင်နေ ထိုင်သူ	အခြားရွာမှ လာသူ		ရွာတွင်နေ ထိုင်သူ	အခြား ရွာမှ လာသူ	ရွာတွင် နေထိုင်သူ	အခြားရွာ မှလာသူ
မူလတန်းပြဆရာ/မ	<input type="checkbox"/>	<input checked="" type="checkbox"/>	ဆရာဝန်	<input type="checkbox"/>	<input type="checkbox"/>	လက်သမား	<input checked="" type="checkbox"/>
အထက်တန်းပြဆရာ/မ	<input type="checkbox"/>	<input type="checkbox"/>	လက်ထောက် ကျန်းမာရေးမှူး	<input type="checkbox"/>	<input type="checkbox"/>	ပန်းရံ	<input type="checkbox"/>
အလယ်တန်းပြဆရာ/မ	<input type="checkbox"/>	<input type="checkbox"/>	အမျိုးသမီးကျန်းမာရေး ဆရာမ	<input type="checkbox"/>	<input type="checkbox"/>	လျှပ်စစ်ကျွမ်းကျင်၊ မီးသမား	<input type="checkbox"/>
မူကြိုဆရာ/မ	<input type="checkbox"/>	<input type="checkbox"/>	သားဖွားဆရာမ	<input type="checkbox"/>	<input type="checkbox"/>	ရေပိုက်သွယ်သူ	<input type="checkbox"/>
အခြား	<input type="checkbox"/>	<input type="checkbox"/>	ပြည်သူ့ကျန်းမာရေးလုပ်သား	<input type="checkbox"/>	<input type="checkbox"/>	စက်ပြင်ဆရာ	<input type="checkbox"/>
မှတ်ချက်			မှတ်ချက်			မှတ်ချက်	

(ဃ) ကျေးရွာသို့ ရောက်ရှိနိုင်သည့်လမ်းအခြေအနေ / ကျေးရွာတစ်ရွာသည် ၎င်း၏ကျေးရွာအုပ်စုနှင့် ဆက်သွယ်ထားသော လမ်းအခြေအနေ (အောက်ပါတို့ကိုပိုင်းပါ)

- ကျောက်ကြမ်းလမ်း
 ကတ္တရာလမ်း
 ကွန်ကရစ်လမ်း
 မော်တော်ဆိုင်ကယ်လမ်း
 ကျောက်ခင်းလမ်း
 မြေသားလမ်း
 လူသွားလမ်း
 အခြား _____

(င) ကျေးရွာဖွံ့ဖြိုးမှုပုံစံချက်

ပိုင်းပါ

(၁) လူထုပဟိုပြုစီမံကိန်းမစတင်မီ ဤကျေးရွာတွင်ကျေးရွာဖွံ့ဖြိုးမှု စီမံချက်ရှိခဲ့ပါသလား?

ရှိပါသည်/မရှိပါ/မသိပါ

(၂) ရှိပါလျှင် ဤစီမံချက်ကို မည်သည့် ခုနှစ်တွင်ပြင်ဆင်ခဲ့ပါသနည်း?

နှစ် ၂၀၁၄ / မသိပါ

(၃) ဤစီမံချက်ကို မြို့နယ်မှအတည်ပြုခဲ့ပါသလား?

ပြုခဲ့ပါသည်/မပြုခဲ့ပါ / မသိပါ

(စ) ခရီးအကွာအဝေး

(၁) ဤကျေးရွာ၏ပဟိုမှ၎င်းကျေးရွာအုပ်စု၏ပဟိုအထိခရီးပိုင်မည်မျှကွာဝေးသနည်း? ပိုင် ၂ - / မသိပါ

(၂) ဤကျေးရွာမှ ၎င်းကျေးရွာအုပ်စုပဟိုအထိသွားလာရာတွင်ကြာမြင့်သည့်အချိန်။

ခြောက်သွေ့ရာသီတွင်ကြာချိန် ၂:၀၀ ----- ထော်လာရီ/မော်တော်ဆိုင်ကယ်/ခြေလျင်/လား/မော်တော်ဘုတ်/ အခြား: -----

မိုးရာသီတွင်ကြာချိန် ၄:၀၀ ----- ထော်လာရီ/မော်တော်ဆိုင်ကယ်/ခြေလျင်/လား/မော်တော်ဘုတ်/ အခြား: -----

(ဆ) ပတ်ဝန်းကျင်ဆိုင်ရာသဘာဝဘေးအန္တရာယ်

ဤကျေးရွာတွင်ကြေးခြင်းကဲ့သို့ သဘာဝဘေးအန္တရာယ်ကျရောက်ဖူးခြင်း ရှိပါသလား။

မရှိပါ ရှိပါသည် ရှိလျှင်ဖော်ပြပါ-----

(ဇ) ကျေးရွာတွင် ဖွဲ့စည်းထားသော အဖွဲ့အစည်းများ

လူထုပဟိုပြုစီမံကိန်းမတိုင်မီ ဤကျေးရွာတွင် ကျေးရွာဖွံ့ဖြိုးရေးအတွက် အစိုးရ(သို့)ရွာသားများကိုယ်တိုင်(သို့) စီမံကိန်းတစ်ခုခုမှ ဖွဲ့စည်းထားသည့် အဖွဲ့အစည်းများရှိပါသလား။

(၁) -----

(၂) -----

(ဈ) အထွေထွေအုပ်ချုပ်ရေး ဦးစီးဌာန (GAD) မှ မှတ်တမ်းတင်ထားခြင်း

ဤကျေးရွာသည် အထွေထွေအုပ်ချုပ်ရေး ဦးစီးဌာန (GAD) မှ မှတ်တမ်းတင်ထားမှု ရှိပါသလား။

မရှိပါ ရှိပါသည်

ကျေးရွာခေါင်းဆောင်

အမည်

ဦး မိုး ၅: ၅၀၀

လက်မှတ်

ဇန.စွ

လူထုစည်းရုံးရေးမှူး

အမည်

ဦး ပထမ ၅: ၅၀၀

လက်မှတ်

ဇန.စွ

ပုံစံ - ၈-၂ - စီမံကိန်းစက်ဝန်းအချိန်ဇယား (PC 2)

လမ်းညွှန်ချက်၊ သက်ဆိုင်ရာလူထုစည်းရုံးရေးပျံ့နှံ့ရေး/လက်ထောက်နည်းပညာပျံ့နှံ့ရေးမှ စီမံကိန်းစက်ဝန်းအဆင့်တစ်ခုစီပြီးစီးတိုင်းကျေးရွာနှင့် ကျေးရွာအုပ်စုအတွက် ဤပုံစံကိုဖြည့်သွင်းရမည်။

စည်းရုံးရေးပျံ့နှံ့ရေး/လက်ထောက်နည်းပညာပျံ့နှံ့ရေးဝန်ထမ်း အမည် - ဒေါ်မာရီကျော်

နေ့စွဲ ၁၇.၁၀.၂၀၁၉ စက်ဝန်းအားအမှတ်ခြစ်ပါ စက်ဝန်း(၁) စက်ဝန်း(၂) စက်ဝန်း(၃)
 စက်ဝန်း(၄)

ပြည်နယ်/တိုင်း <u>ကယား</u>	မြို့နယ် <u>ဒူးပေ</u>	ကျေးရွာအုပ်စု <u>ဖွဲ့ကန်ပွင့်</u>	ကျေးရွာ <u>ဒေါ်မာရီကျော်</u>
-------------------------------	--------------------------	--------------------------------------	---------------------------------

စီမံကိန်းဆောင်ရွက်မှုအဆင့်များ	နေ့စွဲ		အစည်းအဝေးတွင်တက်ရောက်သူအရေအတွက်					
	စတင်သည့်နေ့	ပြီးဆုံးသည့်နေ့	အမျိုးသားအရေအတွက်	အမျိုးသမီးအရေအတွက်	အိမ်ထောင်စုအရေအတွက်	လူမျိုးစုတက်ရောက်သူအရေအတွက်နှင့် လူမျိုးစုအမည်	အိမ်ထောင်စုပေါင်း	အိမ်ထောင်စု %
၁။ ကျေးရွာစီမံကိန်း မိတ်ဆက်အစည်းအဝေး	၁၇.၁၀.၁၉	၁၇.၁၀.၁၉	၁၄	၁၅	၂၉	၂၉ ကယား	၃၇	၇၈.၃၅%
၂။ ကျေးရွာဖွံ့ဖြိုးရေး စီမံချက်ရေးဆွဲခြင်း အစည်းအဝေး	၁၇.၁၀.၁၉	၁၇.၁၀.၁၉	၁၄	၁၅	၂၉	၂၉ ကယား	၃၇	၇၈.၃၅%
၃။ ကျေးရွာအုပ်စု လုပ်ငန်းဆုံး ဖြတ်ချက်ချသည့်အစည်းအဝေး	၂၅.၁၀.၁၉	၂၅.၁၀.၁၉	၉	၄	၁၃	၁၃ ကယား	၁၁	
၄။ မြို့နယ်အဆင့်စီမံကိန်းရေးဆွဲရေး နှင့် အကောင်အထည်ဖော်ရေးကော်မတီ၏ စီမံကိန်းသုံးသပ်မှုအစည်းအဝေး	၁၄.၁၁.၁၉	၁၄.၁၁.၁၉	မလို	မလို	မလို	မလို		
၅။ မြို့နယ် စီမံကိန်းရေးဆွဲရေး နှင့် အကောင်အထည်ဖော်ရေးကော်မတီ၏ဆုံးဖြတ်ချက်ကို ရွာသို့ အသိပေးအကြောင်းကြားသည့်အစည်းအဝေး	၂၀.၁၂.၁၉	၂၀.၁၂.၁၉	၁၈	၂၉	၃၇	၃၇ ကယား	၃၇	၁၀၀%

မိမိတို့၏လုပ်ငန်းခွဲစီမံချက်ရေးဆွဲခြင်း အစည်းအဝေး	မလို	မလို	မလို	မလို	မလို	မလို	မလို	မလို
၆.၁။ စီမံကိန်းလုပ်ငန်း အကောင်အထည်ဖော် ရေးအစီအစဉ် ရေးဆွဲခြင်း	၂၀၁၅.၁၉	၂၀၁၅.၁၉	၇	၄	၅၅	၅၅	၂ ကယျာ	
၆.၂။ ဝယ်ယူရေးအစီအစဉ် ရေးဆွဲခြင်း	၂၀၁၅.၁၉	၂၀၁၅.၁၉	၇	၄	၅၅	၅၅	၂ ကယျာ	
၆.၃။ ဘဏ္ဍာရေးကုန်ကျမှု လျာထားအစီအစဉ် ရေးဆွဲခြင်း	၂၀၁၅.၁၉	၂၀၁၅.၁၉	၇	၄	၅၅	၅၅	၂ ကယျာ	
၆.၄။ ပြင်/ထိန်းအစီအစဉ် ရေးဆွဲခြင်း	၂၀၁၅.၁၉	၂၀၁၅.၁၉	၇	၄	၅၅	၅၅	၂ ကယျာ	
၇။ စီမံကိန်းလုပ်ငန်းခွဲ တိုးတက်မှု စောင့်ကြည့် အစည်းအဝေး	မလို	မလို	မလို	မလို	မလို	မလို	မလို	မလို
၇.၁။ အစည်းအဝေး ပထမအကြိမ်							၂ ကယျာ	
၇.၂။ အစည်းအဝေး ဒုတိယအကြိမ်							၂ ကယျာ	
၇.၃။ အစည်းအဝေး တတိယအကြိမ်							၂ ကယျာ	
၈။ စီမံကိန်းလုပ်ငန်းခွဲ အပြီးသတ်စစ်ဆေးခြင်း အစည်းအဝေး							၂ ကယျာ	
၉။ လူထုစစ်ဆေးပွဲအစည်းအဝေး							၂ ကယျာ	

ပထမနှစ်စက်ဝန်းကျေးရွာဖွံ့ဖြိုးရေးဦးစားပေးအစီအစဉ်

ပုံစံ - စ - ၃ ကျေးရွာဖွံ့ဖြိုးရေး ဦးစားပေးအစီအစဉ် (Form PC 3)

လမ်းညွှန်ချက်၊ အဆင့်(၃) ကျေးရွာမှိုက်မှုန်းချက်အစည်းအဝေး ပြီးဆုံးသောအခါ ကျေးရွာစီမံကိန်း အထောက်အကူပြု ကော်မတီသည် လူထုစည်းရုံးရေးမှူးအကူအညီဖြင့် ဤပုံစံကိုပြည့်စုံအောင် ဖြည့်သွင်းရမည်။	
လူထုစည်းရုံးရေးမှူး/ဝန်ထမ်း အမည် ဦးကလွယ်	
နေ့စွဲ ၂၃.၂.၂၀၁၇	စက်ဝန်းအား အမှတ်ခြစ်ပါ (✓) <input checked="" type="checkbox"/> စက်ဝန်း(၁) <input type="checkbox"/> စက်ဝန်း(၂) <input type="checkbox"/> စက်ဝန်း(၃) <input type="checkbox"/> စက်ဝန်း(၄)
ပြည်နယ်/တိုင်း ကယား	ရွာ/လော မြို့နယ် ကျေးရွာအုပ်စု ဖြောက်ဖိုင်း ကျေးရွာ ဒေါ်ဒော်ကလျ
က။ အခက်အခဲအတားအဆီးများအားဆွေးနွေးခြင်း - ယခုလက်ရှိအခြေအနေတွင် ဤကျေးရွာဖွံ့ဖြိုးတိုးတက်ရေးအတွက် အဓိက အခက်အခဲအတားအဆီးများသည် မည်သည့်များဖြစ်ပါသနည်း။ (အမျိုးသား/သမီး အနည်းဆုံးအခက်အခဲ ၅ ခုစီဖော်ပြပါ)	
အမျိုးသား အဖွဲ့မှ တင်ပြသောအခက်အခဲအတားအဆီးများ	အမျိုးသမီး အဖွဲ့မှတင်ပြသောအခက်အခဲအတားအဆီးများ
၁ လမ်းဆက်ခက်ခဲ	၁ လမ်းဆက်ခက်ခဲ
၂ တံတားဆက်ခက်ခဲ	၂ တံတားဆက်ခက်ခဲ
၃ ပျံ့နှံ့စေရေးဆက်ခက်ခဲ	၃ ဆေးဆရာမများရှားပါးမှုဆောင်ရွက်ခြင်း
၄ ကျောင်းခြံစည်းရုံးမကောင်း	၄ ကသက်မွေးဝမ်းကျောင်းဆိုင်ရာအခက်အခဲများ
၅	၅ ကျေးရွာအုပ်စု

ခ။ မျှော်မှန်းခြင်း - နောင်လာမည့် (၅) နှစ် အတွင်း ကျေးရွာဖွံ့ဖြိုးရေး မျှော်မှန်းလျာထားချက်များအား တင်ပြပါ။

အမျိုးသားအဖွဲ့မှ တင်ပြသောမျှော်မှန်းချက်များ	အမျိုးသမီးအဖွဲ့မှ တင်ပြသောမျှော်မှန်းချက်များ
၁ လမ်းဆက်ခက်ခဲ	၁ လမ်းဆက်ခက်ခဲ
၂ တံတားဆက်ခက်ခဲ	၂ တံတားဆက်ခက်ခဲ
၃ ပျံ့နှံ့စေရေးဆက်ခက်ခဲ	၃ ဆေးဆရာမများရှားပါးမှုဆောင်ရွက်ခြင်း
၄ ကျောင်းခြံစည်းရုံးမကောင်း	၄ ကသက်မွေးဝမ်းကျောင်းဆိုင်ရာအခက်အခဲများ
၅	၅ ကျေးရွာအုပ်စု

င။ လူထုစီမံကိန်း၏ လာမည့် (၄) နှစ်အတွက် အကျုံးဝင်သော ဦးစားပေး ဖွံ့ဖြိုးတိုးတက်မှု လုပ်ငန်း အစီအစဉ်များအားဖော်ပြပါ။

အဆင့်	ကျေးရွာအတွက် ဦးစားပေး ဖွံ့ဖြိုးတိုးတက်မှု လုပ်ငန်းစဉ်များ	အဆိုပြုသူ (အမျိုးသားများ/ အမျိုးသမီးများ/အမျိုးသား+ အမျိုးသမီး)	ခန့်မှန်းကုန်ကျ ဝရိတ်	အကျိုးခံစားခွင့်ရှိသူ ခန့်မှန်းခြေ အရေအတွက်
၁	လမ်းဆက်ခက်ခဲ	က + ဖန် ၀	၆၀၀၂၁၅၆	
၂	ကျောင်းခြံစည်းရုံးမကောင်း	က	၄၈၁၅၆	
၃	ကျေးရွာအုပ်စု	မ	၄၀၁၅၆	
၄				
၅				

၊ လူထုစီမံကိန်း၏ လာမည့် (၄) နှစ်အတွက် အကျိုးမဝင်သော ဦးစားပေး ဖွံ့ဖြိုးတိုးတက်မှု လုပ်ငန်း အစီအစဉ်များအားဖော်ပြပါ။

အဆင့်	ကျေးရွာအတွက် ဦးစားပေး ဖွံ့ဖြိုး တိုးတက်မှု လုပ်ငန်းစဉ်များ	အဆိုပြုသူ (အမျိုးသားများ/ အမျိုးသမီးများ/အမျိုးသား+ အမျိုးသမီး)	အခန်းကဏ္ဍ
၁	ဆိုဟာဖ်- (ကိုလ်ခွင့်)	၈	
၂	ကျွန်းမာရွေးဆရာရွာအိမ်	၆	
၃	အုပချုပ်ရွာအိမ်	၆	
၄	ကျွန်းမာရွေးအိမ်	၆	
၅			

ခေါင်းဆောင်၊ ကျေးရွာစီမံကိန်းအထောက်အကူပြုကော်မတီမှ အတည်ပြုသည်။

မည် ဦးအောင်ကျော် လက်မှတ် ၄ နေ့စွဲ ၁၃.၁.၂၀၁၇

ဒုတိယနှစ်စက်ဝန်းကျေးရွာဖွံ့ဖြိုးရေးဦးစားပေးအစီအစဉ်

ပုံစံ - ၈ - ၃ ကျေးရွာဖွံ့ဖြိုးရေး ဦးစားပေးအစီအစဉ် (Form PC 3)

လမ်းညွှန်ချက်၊ အဆင့်(၃) ကျေးရွာမျှော်မှန်းချက်အစည်းအဝေး ပြီးဆုံးသောအခါ ကျေးရွာစီမံကိန်း အထောက်အကူပြု ကော်မတီသည် လူထုစည်းရုံးရေးမှူးအကူအညီဖြင့် ဤပုံစံကိုပြည့်စုံအောင် ဖြည့်သွင်းရမည်။	
လူထုစည်းရုံးရေးမှူး/ဝန်ထမ်း အမည် ဦး ဋေးဂျယ်	
နေ့စွဲ	စက်ဝန်းအား အမှတ်ခြစ်ပါ (✓) <input type="checkbox"/> စက်ဝန်း(၁) <input type="checkbox"/> စက်ဝန်း(၂) <input checked="" type="checkbox"/> စက်ဝန်း(၃) <input type="checkbox"/> စက်ဝန်း(၄)
ပြည်နယ်/တိုင်း ကယား	ကျေးရွာအုပ်စု မြောက်ပိုင်း ကျေးရွာ ခေါ်မြောက်ကလေး
က။ အခက်အခဲအတားအဆီးများအားရွေးနှေးခြင်း - ယခုလက်ရှိအခြေအနေတွင် ဤကျေးရွာဖွံ့ဖြိုးတိုးတက်ရေးအတွက် အဓိက အခက်အခဲအတားအဆီးများသည် မည်သည်များဖြစ်ပါသနည်း။ (အမျိုးသား/သမီး အနည်းဆုံးအခက်အခဲ ၅ ခုစီဖော်ပြပါ)	
အမျိုးသား အဖွဲ့မှ တင်ပြသောအခက်အခဲအတားအဆီးများ	
၁	လမ်းဆက်ခံ
၂	ကျေးရွာအုပ်စု (ကျေးရွာ ၅၀၀၀ ခန့်)
၃	ကျေးရွာအုပ်စု ချိတ်
၄	ချိတ်လမ်း
၅	
အမျိုးသမီး အဖွဲ့မှ တင်ပြသောအခက်အခဲအတားအဆီးများ	
၁	လမ်းဆက်ခံ
၂	ကျေးရွာအုပ်စု (ကျေးရွာ ၅၀၀၀ ခန့်)
၃	ကျေးရွာအုပ်စု ချိတ်
၄	ချိတ်လမ်း
၅	

ခ။ မျှော်မှန်းခြင်း - နောင်လာမည့် (၅) နှစ် အတွင်း ကျေးရွာဖွံ့ဖြိုးရေး မျှော်မှန်းလျာထားချက်များအား တင်ပြပါ။

အမျိုးသားအဖွဲ့မှ တင်ပြသောမျှော်မှန်းချက်များ		အမျိုးသမီးအဖွဲ့မှ တင်ပြသောမျှော်မှန်းချက်များ	
၁	လမ်းမြေပြင် ချိတ်	၁	လမ်းမြေပြင် ချိတ်
၂	ကျေးရွာအုပ်စု တည်ဆောက်ခြင်း	၂	ကျေးရွာအုပ်စု တည်ဆောက်ခြင်း
၃	ကျေးရွာအုပ်စု ချိတ်	၃	ကျေးရွာအုပ်စု ချိတ်
၄	ချိတ်လမ်း	၄	ချိတ်လမ်း
၅		၅	

ဂ။ လူထုစီမံကိန်း၏ လာမည့် (၄) နှစ်အတွက် အကျုံးဝင်သော ဦးစားပေး ဖွံ့ဖြိုးတိုးတက်မှု လုပ်ငန်း အစီအစဉ်များအားဖော်ပြပါ။

အဆင့်	ကျေးရွာအတွက် ဦးစားပေး ဖွံ့ဖြိုးတိုးတက်မှု လုပ်ငန်းစဉ်များ	အဆိုပြုသူ (အမျိုးသားများ/ အမျိုးသမီးများ/အမျိုးသား+ အမျိုးသမီး)	စနစ်မှန်းကုန်ကျ စရိတ်	အကျိုးခံစားခွင့်ရှိသူ စနစ်မှန်းခြေ အရေအတွက်
၁	လမ်း တံတား မြေပြင်ခြင်း	၈ + ၈	၆၇	
၂	ကျေးရွာအုပ်စု	၈ + ၈	၈၀	
၃	ကျေးရွာအုပ်စု ချိတ်	၈ + ၈	၆၀	
၄	ချိတ်လမ်း	၈ + ၈	၁၆၀	
၅				

ပျဉ်းစိမ်းကိန်း၏ နာမည် (၄) ခု၏ အတွက် အကျိုးမဝင်သော ဦးစားပေးဖွဲ့ဖြိုးတိုးတက်မှု ဂျပန် အစီအစဉ်များ အား ဖော်ပြပါ။

အဆင့်	ကျေးဇူး အတွက် ဦးစားပေး ဖွဲ့ဖြိုးတိုးတက်မှု ဂျပန် အစီအစဉ်များ	အဆိုပြုသူ (အမျိုးသား များ / အမျိုးသမီး များ / အမျိုးသား + အမျိုးသမီး များ)	အခန်းကဏ္ဍ
၁။	အိတ်စီ (အိတ်စီ)	(၈ + ၀)	
၂။	ပညာရေး ထောက်ပံ့မှု	၀	
၃။	အသက်မွေးဝမ်းကြောင်း သင်တန်း	၀	

ခေါင်းဆောင်၊ ကျေးဇူးစိမ်းကိန်း အထောက်အကူပြု ကော်မတီမှ အတည်ပြုသည်။

အမည် ဦးစိုးဂုဏ် ညွှန်ကြားရေးမှူးချုပ် ----- နေ့စွဲ ၂၀၁၉-၀၁-၂၀

တတိယနှစ်စက်ဝန်းကျေးရွာဖွံ့ဖြိုးရေးဦးစားပေးအစီအစဉ်

ပုံစံ - ၁-၃ ကျေးရွာဖွံ့ဖြိုးရေး ဦးစားပေးအစီအစဉ် (၂၀၁၈-၂၀၂၀)

လယ်ယာနှင့်မြေအသင့်(၃)ကျေးရွာမှ မျှော်မှန်းချက်အရ အစည်းအဝေးပြီးဆုံးသောအခါ ကျေးရွာစီစီကိန်း အထောက်အကူပြု ကော်မတီသည် လူထုစည်းရုံးရေးမှူးအကူအညီဖြင့် ဤပုံစံကိုဖြည့်စွဲအောင် ဖြည့်သွင်းရမည်။

လူထုစည်းရုံးရေးမှူး/ဝန်ထမ်း အမည်	ဦး ဖရောဂျာ ဧရာ		
နေ့စွဲ	၁၀.၁၀.၂၀၁၈	စက်ဝန်းအား အမှတ်ခြစ်ပါ (✓) <input type="checkbox"/>	စက်ဝန်း(၁) <input type="checkbox"/>
		<input type="checkbox"/>	စက်ဝန်း(၂) <input type="checkbox"/> စက်ဝန်း(၃) <input type="checkbox"/> စက်ဝန်း(၄) <input type="checkbox"/>
မြည်နယ်/တိုင်း	မြို့နယ်	ကျေးရွာအုပ်စု	ကျေးရွာ
ကယား	၅၈-၆၀၈	မြောက်ဗိုလ်	ဒွေးမြေကကျ

က။ အခက်အခဲအတားအဆီးများအား ဆွေးနွေးခြင်း -

ယခုလက်ရှိအခြေအနေတွင် ဤကျေးရွာဖွံ့ဖြိုးတိုးတက်ရေးအတွက် အဓိကအခက်အခဲအတားအဆီးများသည် မည်သည့်များ ဖြစ်ပါသနည်း။ (အမျိုးသား/သမီး အနည်းဆုံးအခက်အခဲ ၅ ခုစီဖော်ပြပါ။)

အုပ်စုဖွဲ့ ဆွေးနွေးမှုများမှ တင်ပြသော အခက်အခဲအတားအဆီးများ	
ရောက်သည့် ရေ နှင့် မြေအသင့် မရှိခြင်း	<input type="checkbox"/> ကျား <input type="checkbox"/> မကျား + မ
မိုးရေဓာတ် မရှိခြင်း	<input type="checkbox"/> ကျား <input type="checkbox"/> မကျား + မ
လမ်းပန်းဆက်သွယ်ရေး ဘက်စုံ မရှိခြင်း	<input type="checkbox"/> ကျား <input type="checkbox"/> မကျား + မ
ပညာရေး ဝန်ဆောင်မှု မရှိခြင်း	<input type="checkbox"/> ကျား <input type="checkbox"/> မကျား + မ
	<input type="checkbox"/> ကျား <input type="checkbox"/> မကျား + မ
	<input type="checkbox"/> ကျား <input type="checkbox"/> မကျား + မ

ခ။ မျှော်မှန်းခြင်း- နောင်လာမည့် (၅) နှစ် အတွင်း ကျေးရွာဖွံ့ဖြိုးရေး မျှော်မှန်းချက်များအား တင်ပြပါ။

အုပ်စုဖွဲ့ ဆွေးနွေးမှုများမှ တင်ပြသော မျှော်မှန်းချက်များ	
ရောက်သည့် ရေ အသင့် ဖြစ်လာစေချင်	<input type="checkbox"/> ကျား <input type="checkbox"/> မကျား + မ
လမ်းပန်းဆက်သွယ်ရေး ကောင်းမွန်လာစေချင်	<input type="checkbox"/> ကျား <input type="checkbox"/> မကျား + မ
ပညာရေး ဝန်ဆောင်မှု ဖြစ်လာစေချင်	<input type="checkbox"/> ကျား <input type="checkbox"/> မကျား + မ
ကျေးရွာအုပ်စု စီမံကိန်း ဖြစ်လာစေချင်	<input type="checkbox"/> ကျား <input type="checkbox"/> မကျား + မ
	<input type="checkbox"/> ကျား <input type="checkbox"/> မကျား + မ
	<input type="checkbox"/> ကျား <input type="checkbox"/> မကျား + မ

၀၈ လူထုစီမံကိန်း၏ လာမည့် (၄) နှစ်အတွက် အကန့်အသတ်ခံသော ဦးစားပေး ဖွံ့ဖြိုးတိုးတက်မှု လုပ်ငန်း အစီအစဉ်များအားဖော်ပြပါ။

အဆင့်	ကျေးရွာအတွက် ဦးစားပေး ဖွံ့ဖြိုးတိုးတက်မှု လုပ်ငန်းစဉ်များ	အဆိုပြုသူ	အခန်းကဏ္ဍ	ဦးစားပေး အဆင့်အတန်း	ခန့်မှန်း ကုန်ကျငွေ	အကျိုးခံစားခွင့်ရှိသူ ခန့်မှန်းခြေအရ အတွက်		
						ကျား	မ	စုစုပေါင်း
၁	ရေသောက်ရေရရှိရေး	က+မ	လမ်းပန်းဆက်သွယ်ရေး	၁	၄၅ သိန်း	၁၀၀	၁၀၇	၂၀၈
၂	ဆေးကုန်ခြံ				၃၆ သိန်း			
၃	ရေသောက်ရေရရှိရေး	က+မ	ပညာရေး	၂	၃၆ သိန်း	၁၀၀	၁၀၇	၂၀၈
၄	ရေသောက်ရေရရှိရေး							
၅	ရေသောက်ရေရရှိရေး	က+မ	ကျေးဇူးတင်ပေးရေး	၃	၈၀ သိန်း	၁၀၀	၁၀၇	၂၀၈
၆	လမ်းပန်းဆက်သွယ်ရေး	က+မ	လမ်းပန်းဆက်သွယ်ရေး	၄	၉၀ သိန်း	၁၀၀	၁၀၇	၂၀၈
၇								
၈								

၀၉ လူထုစီမံကိန်း၏ လာမည့် (၄) နှစ်အတွက် အကန့်အသတ်ခံသော ဦးစားပေး ဖွံ့ဖြိုးတိုးတက်မှု လုပ်ငန်း အစီအစဉ်များအားဖော်ပြပါ။

အဆင့်	ကျေးရွာအတွက် ဦးစားပေး ဖွံ့ဖြိုးတိုးတက်မှု လုပ်ငန်းစဉ်များ	အဆိုပြုသူ (အမျိုးသားများ/ အမျိုးသမီးများ/ အမျိုးသား + အမျိုးသမီး)	အခန်းကဏ္ဍ
၁			
၂			
၃			
၄			
၅			
၆			
၇			
၈			

ခေါင်းစောင်၊ ကျေးရွာစီမံကိန်းအထောက်အကူပြုကော်မီတီမှအတည်ပြုသည်။
 အမည် ဦးစိုးကျော် လက်မှတ် စ နေ့ရက် ၂၀၂၀-၂၀၂၁

စတုတ္ထနှစ်စက်ဝန်းကျေးရွာဖွံ့ဖြိုးရေးဦးစားပေးအစီအစဉ်

ပုံစံ - ၀-၃ ကျေးရွာဖွံ့ဖြိုးရေး ဦးစားပေးအစီအစဉ် (Form PC 3)

လမ်းညွှန်မှုကော်မရှင်အဖွဲ့(၃)ကျေးရွာမှော်မှန်းချက်အစည်းအဝေးပြီးဆုံးသောအခါ ကျေးရွာစီမံကိန်း အထောက်အကူပြု ကော်မတီသည် လူထုစည်းရုံးရေးမှူးအကူအညီဖြင့် ဤပုံစံကိုပြည့်စုံအောင် ဖြည့်သွင်းရမည်။

လူထုစည်းရုံးရေးမှူး/ဝန်ထမ်း အမည် ဦးပကျားကျော်

နေ့စွဲ ၁၇.၁၀.၂၀၁၉ စက်ဝန်းအား အမှတ်ဖြစ်ပါ (✓) စက်ဝန်း(၁) စက်ဝန်း(၂) စက်ဝန်း(၃) စက်ဝန်း(၄)

ပြည်နယ်/တိုင်း <u>ကယား</u>	မြို့နယ် <u>ဒဂုံမြောက်</u>	ကျေးရွာအုပ်စု <u>ရွှေကန်စိုင်း</u>	ကျေးရွာ <u>ဒေါ်မောင်ကျ</u>
-------------------------------	-------------------------------	---------------------------------------	-------------------------------

က။ အခက်အခဲအတားအဆီးများအားဆွေးနွေးခြင်း - ယခုလက်ရှိအခြေအနေတွင်ကျေးရွာဖွံ့ဖြိုးတိုးတက်ရေးအတွက် အဓိကအခက်အခဲအတားအဆီးများသည် မည်သည်များဖြစ်ပါသနည်း။ (အမျိုးသား/သမီး အနည်းဆုံးအခက်အခဲ ၅ ခုစီဖော်ပြပါ)

အုပ်စုဖွဲ့ဆွေးနွေးမှုများမှ တင်ပြသောအခက်အခဲအတားအဆီးများ

လမ်းမပျက်စီးဆုံးရှုံးမှုများ၊ ဆက်သွယ်ရေးခက်ခဲမှုကြောင့် မီးဘားစုစားဝတ်ယူရေးစဉ်းစားမှု ဖြေရှင်းခြင်း	<input type="checkbox"/> ကျား <input type="checkbox"/> မကျား <input type="checkbox"/> ကျား + မ
တစ်နှစ်မတ်လုံး သောက်ဆိုင် ရေလုံလောက်မှု မရှိခြင်း	<input type="checkbox"/> ကျား <input type="checkbox"/> မကျား <input type="checkbox"/> ကျား + မ
မိုးဆုတ်ခြင်းကြောင့် ကလေးတွေရဲ့ ပညာရေး စီးပွားစီးပွား ဖျက်စီးမှု ဖြစ်ပေါ်ခြင်း	<input type="checkbox"/> ကျား <input type="checkbox"/> မကျား <input type="checkbox"/> ကျား + မ
ကျေးရွာအဝင် လမ်းကွေ့စွဲ တံတားမရှိခြင်းကြောင့် မိုးရာသီတွင် ဆွားလာရာအဆင်မပြေခြင်း	<input checked="" type="checkbox"/> ကျား <input type="checkbox"/> မ <input type="checkbox"/> ကျား + မ
	<input type="checkbox"/> ကျား <input type="checkbox"/> မ <input type="checkbox"/> ကျား + မ
	<input type="checkbox"/> ကျား <input type="checkbox"/> မ <input type="checkbox"/> ကျား + မ
	<input type="checkbox"/> ကျား <input type="checkbox"/> မ <input type="checkbox"/> ကျား + မ

ခ။ မှော်မှန်းခြင်း- နောင်လာမည့် (၅)နှစ် အတွင်း ကျေးရွာဖွံ့ဖြိုးရေး မှော်မှန်းလျာထားချက်များအား တင်ပြပါ။

အုပ်စုဖွဲ့ဆွေးနွေးမှုများမှ တင်ပြသောအခက်အခဲအတားအဆီးများ

လမ်းမပျက်စီးဆုံးရှုံးမှုများ၊ ဆက်သွယ်ရေး နှင့် စွာသွားလာနိုင်စေရန်	<input type="checkbox"/> ကျား <input type="checkbox"/> မ <input type="checkbox"/> ကျား + မ
တစ်နှစ်မတ်လုံး သောက်ဆိုင် ရေလုံလောက်မှု မရှိဟောစေရန်	<input type="checkbox"/> ကျား <input type="checkbox"/> မ <input type="checkbox"/> ကျား + မ
ကလေးတွေရဲ့ ပညာရေး စီးပွားစီးပွား ဖျက်စီးမှု ဖြစ်ပေါ်မှု များပြုစေရန်	<input type="checkbox"/> ကျား <input type="checkbox"/> မ <input type="checkbox"/> ကျား + မ
မိုးရာသီတွင် ကျေးရွာအဝင်တံတားမရှိခြင်းကြောင့် ဆွားလာရာအဆင်မပြေခြင်း	<input checked="" type="checkbox"/> ကျား <input type="checkbox"/> မ <input type="checkbox"/> ကျား + မ
	<input type="checkbox"/> ကျား <input type="checkbox"/> မ <input type="checkbox"/> ကျား + မ
	<input type="checkbox"/> ကျား <input type="checkbox"/> မ <input type="checkbox"/> ကျား + မ



၈။ လူထုစီမံကိန်း၏ လာမည့် (၄) နှစ်အတွက် အကျိုးပင်စေ့ ဦးစားပေး ဖွံ့ဖြိုးတိုးတက်မှု လုပ်ငန်း အစီအစဉ်များအားဖော်ပြပါ။

ဦးစားပေး အဆင့်	ကျေးရွာအတွက် ဦးစားပေး ဖွံ့ဖြိုးတိုးတက်မှု လုပ်ငန်းစဉ်များ	အဆိုပြုသူ (အမျိုးသားများ / အမျိုးသမီးများ / အမျိုးသား + အမျိုးသမီး)	အခန်းကဏ္ဍ	ဦးစားပေး အဆင့်သတ်မှတ်ချက်	ခန့်မှန်း ကုန်ကျစရိတ်	အကျိုးပေးစွမ်းရည် စံနှုန်းများ		
						ကျား	မ	ပေါ
၀	တံတား တည်ဆောက်ခြင်း	၈		၁	၅၅၀၀၀၀	၁၀၂	၁၀၈	၂၁၀
၂	ရေလျှောင့်ကန် နှင့် ရေပိုက်ဆွဲယူခြင်း				၅၅၀၀၀၀	၁၁၂	၁၀၈	၂၁၀
၃	လမ်းပြုပြင်ခြင်း				၅၅၀၀၀၀	၁၀၂	၁၀၈	၂၁၀
၄	မီးဆွဲယာယီခြင်း				၅၅၀၀၀၀	၁၀၂	၁၀၈	၂၁၀
၅								
၆								
၇								
၈								

၉။ လူထုစီမံကိန်း၏ လာမည့် (၄) နှစ်အတွက် အကျိုးပင်စေ့ ဦးစားပေး ဖွံ့ဖြိုးတိုးတက်မှု လုပ်ငန်း အစီအစဉ်များအားဖော်ပြပါ။

အဆင့်	ကျေးရွာအတွက် ဦးစားပေး ဖွံ့ဖြိုး တိုးတက်မှု လုပ်ငန်းစဉ်များ	အဆိုပြုသူ (အမျိုးသားများ / အမျိုးသမီးများ / အမျိုးသား + အမျိုးသမီး)	အခန်းကဏ္ဍ
၀			
၂			
၃			
၄			
၅			
၆			

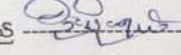
ခေါင်းဆောင်၊ ကျေးရွာစီမံကိန်းအထောက်အကူပြုကော်မတီမှအတည်ပြုသည်။

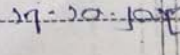
အမည်  လက်မှတ်  ဇနီး/မိန်းမ  ဇနီး/မိန်းမ

နေ့ရက်	၁၇.၁၀.၂၀၁၉	အချိန်	၉:၀၀	၄	၂:၀၀
နေရာ	ခန့်-မရောင်း	ကျေးရွာအုပ်စု/ကျေးရွာ	အောက်မြို့နယ်၊ ဒေါက်ကျေးရွာ		
မြို့နယ်	ရှားဝေ	ပြည်နယ်	ဗဟို		
အစည်းအဝေးအစီအစဉ်					

- ၁ စီမံကိန်း နှင့် အခြေခံအဆောက်အအုံ
- ၂ စီမံကိန်း အကောင်အထည်ဖော်ရေး
- ၃ PRA Tools ဆွေးနွေးခြင်း
- ၄ အခန်း ၁၊ ၂၊ ၃၊ ၄၊ ၅၊ ၆၊ ၇၊ ၈၊ ၉၊ ၁၀၊ ၁၁၊ ၁၂၊ ၁၃၊ ၁၄၊ ၁၅၊ ၁၆၊ ၁၇၊ ၁၈၊ ၁၉၊ ၂၀၊ ၂၁၊ ၂၂၊ ၂၃၊ ၂၄၊ ၂၅၊ ၂၆၊ ၂၇၊ ၂၈၊ ၂၉၊ ၃၀၊ ၃၁၊ ၃၂၊ ၃၃၊ ၃၄၊ ၃၅၊ ၃၆၊ ၃၇၊ ၃၈၊ ၃၉၊ ၄၀၊ ၄၁၊ ၄၂၊ ၄၃၊ ၄၄၊ ၄၅၊ ၄၆၊ ၄၇၊ ၄၈၊ ၄၉၊ ၅၀၊ ၅၁၊ ၅၂၊ ၅၃၊ ၅၄၊ ၅၅၊ ၅၆၊ ၅၇၊ ၅၈၊ ၅၉၊ ၆၀၊ ၆၁၊ ၆၂၊ ၆၃၊ ၆၄၊ ၆၅၊ ၆၆၊ ၆၇၊ ၆၈၊ ၆၉၊ ၇၀၊ ၇၁၊ ၇၂၊ ၇၃၊ ၇၄၊ ၇၅၊ ၇၆၊ ၇၇၊ ၇၈၊ ၇၉၊ ၈၀၊ ၈၁၊ ၈၂၊ ၈၃၊ ၈၄၊ ၈၅၊ ၈၆၊ ၈၇၊ ၈၈၊ ၈၉၊ ၉၀၊ ၉၁၊ ၉၂၊ ၉၃၊ ၉၄၊ ၉၅၊ ၉၆၊ ၉၇၊ ၉၈၊ ၉၉၊ ၁၀၀
- ၅ ဦးစားပေး အစီအစဉ် အကျဉ်းချုပ်

ဆွေးနွေးသည့်အကြောင်းအရာများ	ဦးဆောင်ဆွေးနွေးသူ
- စီမံကိန်း နှင့် အခြေခံအဆောက်အအုံ စီမံကိန်း အကောင်အထည်ဖော်ရေး ဆွေးနွေးခြင်း	ဦးဟန်ကျော်
- ကော်မတီ ဖွဲ့စည်းရေး အစီအစဉ် နှင့် ဖွဲ့စည်းရေး အစီအစဉ် ဆွေးနွေးခြင်း	"
- PRA Tools update ဖြစ်ပေါ်ရေး ဆွေးနွေးခြင်း	ဦးဟန်ကျော်
- အခန်း ၁၊ ၂၊ ၃၊ ၄၊ ၅၊ ၆၊ ၇၊ ၈၊ ၉၊ ၁၀၊ ၁၁၊ ၁၂၊ ၁၃၊ ၁၄၊ ၁၅၊ ၁၆၊ ၁၇၊ ၁၈၊ ၁၉၊ ၂၀၊ ၂၁၊ ၂၂၊ ၂၃၊ ၂၄၊ ၂၅၊ ၂၆၊ ၂၇၊ ၂၈၊ ၂၉၊ ၃၀၊ ၃၁၊ ၃၂၊ ၃၃၊ ၃၄၊ ၃၅၊ ၃၆၊ ၃၇၊ ၃၈၊ ၃၉၊ ၄၀၊ ၄၁၊ ၄၂၊ ၄၃၊ ၄၄၊ ၄၅၊ ၄၆၊ ၄၇၊ ၄၈၊ ၄၉၊ ၅၀၊ ၅၁၊ ၅၂၊ ၅၃၊ ၅၄၊ ၅၅၊ ၅၆၊ ၅၇၊ ၅၈၊ ၅၉၊ ၆၀၊ ၆၁၊ ၆၂၊ ၆၃၊ ၆၄၊ ၆၅၊ ၆၆၊ ၆၇၊ ၆၈၊ ၆၉၊ ၇၀၊ ၇၁၊ ၇၂၊ ၇၃၊ ၇၄၊ ၇၅၊ ၇၆၊ ၇၇၊ ၇၈၊ ၇၉၊ ၈၀၊ ၈၁၊ ၈၂၊ ၈၃၊ ၈၄၊ ၈၅၊ ၈၆၊ ၈၇၊ ၈၈၊ ၈၉၊ ၉၀၊ ၉၁၊ ၉၂၊ ၉၃၊ ၉၄၊ ၉၅၊ ၉၆၊ ၉၇၊ ၉၈၊ ၉၉၊ ၁၀၀	ဦးကျော်စွာ
- ဦးစားပေး အစီအစဉ် အကျဉ်းချုပ် ဆွေးနွေးခြင်း	ဦးဟန်ကျော်

ဆွေးနွေးဆုံးဖြတ်ချက်များ-

- စီမံကိန်း ကော်မတီဝင်များ ဖွဲ့စည်းပြီး ပြန်လည် update ဖြစ်ပေါ်ခြင်း
- PRA Tools မှ Data များ ဖြစ်ပေါ်ပြီး ပြန်လည် update ဖြစ်ပေါ်ခြင်း၊ ဦးစားပေး အစီအစဉ် အကျဉ်းချုပ် ဆွေးနွေးခြင်း
- ဝန်ကြီးဌာန၊ ပျံ့နှံ့ရေး နှင့် အခြေခံအဆောက်အအုံ ဝန်ကြီးဌာန၊ ဦးစားပေး အစီအစဉ် အကျဉ်းချုပ် ဆွေးနွေးခြင်း

အကြံပြုချက်များ-

- လမ်းညွှန် အကောင်အထည်ဖော်ရေး အစီအစဉ်-၆၀၀၀ PRA Tools မှ အစီအစဉ် အကျဉ်းချုပ် ဆွေးနွေးခြင်း နှင့် အခြေခံအဆောက်အအုံ ဝန်ကြီးဌာန၊ ဦးစားပေး အစီအစဉ် အကျဉ်းချုပ် ဆွေးနွေးခြင်း

မှတ်တမ်းပြုစုသူ
 ရာထူး - ဦးဟန်ကျော် (CF)

ကဏ္ဍအလိုက်ဦးစားပေးဖွံ့ဖြိုးရေးလုပ်ငန်းစဉ်များ

ကဏ္ဍ	စဉ်	လုပ်ငန်းအမျိုးအစား	အဆိုပြုသူ (အမှန်ခြစ်ရန်)			ခုနှစ်	ထောက်ပံ့မည့်အဖွဲ့ အစည်း(သို့) ဌာန	မှတ်ချက်
			ကျား	မ	ကျား +မ			
အခြေခံအဆောက်အအုံကဏ္ဍ (လမ်း၊ တံတား၊ ရေရရှိရေးမီးလင်းရေး)	၁	တံတားပြုပြင်တည်ဆောက်ခြင်း	✓			၂၀၂၀	CDD	
	၂	ရေလှောင်ကန်နှင့် ရေပိုက်သွယ်တန်းခြင်း			✓			
	၃	လမ်းပြုပြင်ခြင်း			✓			
	၄	လျှပ်စစ်မီးသွယ်တန်းခြင်း			✓			
	၅							
	၆							
	၇							
လူမှုဖွံ့ဖြိုးရေးကဏ္ဍ(ပညာရေး၊ ကျန်းမာရေးနှင့်ဆိုင်သောအဆောက်အအုံများ နှင့် အခြားလိုအပ်ချက်များ)	၁							
	၂							
	၃							
	၄							
	၅							
အသက်မွေးဝမ်း ကြောင်းကဏ္ဍ	၁							
	၂							
	၃							
	၄							
	၅							
	၆							
သာသာဝဘေး အန္တရာယ်လျှော့ချရေးကဏ္ဍ	၁							
	၂							
	၃							

	၄							
	၅							
အခြားကဏ္ဍ (ဌာနဆိုင်ရာများသို့ လွှဲပြောင်းနိုင် ခြင်းနှင့် အကောင် အထည် ဖော်နိုင်ခြင်းမရှိသောလုပ်ငန်းများ)	၁							
	၂							
	၃							
	၄							
	၅							
	၆							
	၇							
	၈							

ဦးစားပေးလုပ်ငန်းအကျဉ်းချုပ်ဇယား

စဉ်	လုပ်ငန်းအမည်	ဦးစားပေးအဆင့်	အဆိုပြုသူ (ကျား)	အဆိုပြုသူ (မ)	အဆိုပြုသူ (ကျား+မ)	မှတ်ချက်
၁။	တံတားတည်ဆောက်ခြင်း	၁	က			
၂။	ရေလှောင်ကန်တည်ဆောက်ခြင်း	၂			က+မ	
၃။	လမ်းပြုပြင်ခြင်း	၃			က+မ	
၄။	မီးသွယ်တန်းခြင်း	၄			က+မ	
၅။						
၆။						
၇။						
၈။						
၉။						
၁၀။						
၁၁။						
၁၂။						
၁၃။						

ပါဝင်ဆွေးနွေးသူ

ကျား - ၁၄ ဦး

မ - ၁၅ ဦး

မှတ်တမ်းတင်သူ

အမည်- ဦးပလျားရယ်

ရာထူး - လူထုစည်းရုံးရေးမှူး

လုပ်ငန်းဆောင်ရွက်မှုမှတ်တမ်းဓါတ်ပုံများ

