

ပြည်ထောင်စုသမ္မတမြန်မာနိုင်ငံတော်အစိုးရ
စိုက်ပျိုးရေး၊ မွေးမြူရေးနှင့်ဆည်မြောင်းဝန်ကြီးဌာန
ကျေးလက်ဒေသဖွံ့ဖြိုးတိုးတက်ရေးဦးစီးဌာန
လွိုင်ကော်-ရှားတောမြို့နယ်



လူထုဗဟိုပြုစီမံကိန်း

National Community Driven Development Project



ကျေးရွာဖွံ့ဖြိုးရေးအစီအစဉ် (၂၀၁၇-၂၀၁၈)

Village Development Plan(VDP)

ရှားတောမြို့နယ်၊ မြောက်ပိုင်းကျေးရွာအုပ်စု၊ ဒေါ်မူလဲကျေးရွာ

မာတိကာ

အကြောင်းအရာ	စာမျက်နှာ
၁။ မြို့နယ်ပြင်မြေပုံ	၃
၂။ အုပ်စုမြေပုံ	၄
၃။ အုပ်စုတွင်ပါဝင်သောကျေးရွာများစာရင်း	၅
၄။ ကျေးရွာသမိုင်းကြောင်း (ကျေးရွာအခြေခံအချက်အလက်များ)	၆
၅။ လူထုပူးပေါင်းပါဝင်သော လူမှုဆန်းစစ်ခြင်းနှင့်အကဲဖြတ်ခြင်းလုပ်ငန်းစဉ် (PSA/PRA) အကျဉ်းချုပ်ဇယား	၈
၆။ လူမှုရေး နှင့် အရင်းအမြစ်ပြင်မြေပုံ	၉
၇။ လူမှုရေး နှင့် အရင်းအမြစ်ပြင်မြေပုံသုံးသပ်ချက်	၁၀
၈။ ဥစ္စာနေကြွယ်ဝမှုအဆင့် သတ်မှတ်ချက်ပြပုံ	၁၁
၉။ ဥစ္စာနေကြွယ်ဝမှုအဆင့်သတ်မှတ်ချက်ဇယားသုံးသပ်ချက်	၁၂
၁၀။ ရာသီခွင်ပြဇယား	၁၃
၁၁။ ရာသီခွင်ပြဇယားသုံးသပ်ချက်	၁၄
၁၂။ အရင်းအမြစ် အသုံးပြုမှုနှင့်ထိန်းချုပ်မှု	၁၅
၁၃။ အရင်းအမြစ် အသုံးပြုမှုနှင့်ထိန်းချုပ်မှု သုံးသပ်ချက်	၁၇
၁၄။ ပင့်ကူအိမ်ပြပုံ (ကျား၊မ)	၁၈
၁၅။ ပင့်ကူအိမ်သုံးသပ်ချက် (ကျား၊မ)	၁၉
၁၆။ အဖွဲ့အစည်းချိတ်ဆက်မှုပြပုံ	၂၀
၁၇။ အဖွဲ့အစည်းချိတ်ဆက်မှုပြပုံသုံးသပ်ချက်	၂၁
၁၈။ ကော်မတီဝင်များစာရင်း	၂၂
၁၉။ ကျေးရွာအချက်အလက်များ (ပုံစံ-၁)	၂၄
၂၀။ စီမံကိန်းအချိန်ဇယား (ပုံစံ-၂)	၂၇
၂၁။ ကျေးရွာဖွံ့ဖြိုးရေးဦးစားပေးအစီအစဉ် (ပုံစံ-၃)	၂၈
၂၂။ အစည်းအဝေးမှတ်တမ်းများ	၃၁
၂၃။ ကဏ္ဍအလိုက်ဦးစားပေးဖွံ့ဖြိုးရေးလုပ်ငန်းစဉ်များ	၃၂
၂၄။ ဦးစားပေးလုပ်ငန်းများရွေးချယ်ခြင်းဇယား	၃၄
၂၅။ ကျေးရွာဖွံ့ဖြိုးရေးအစီအစဉ်ဆောင်ရွက်မှုမှတ်တမ်းဇယား	၃၅

ရှားတောမြို့နယ်

ရှမ်းပြည်နယ်

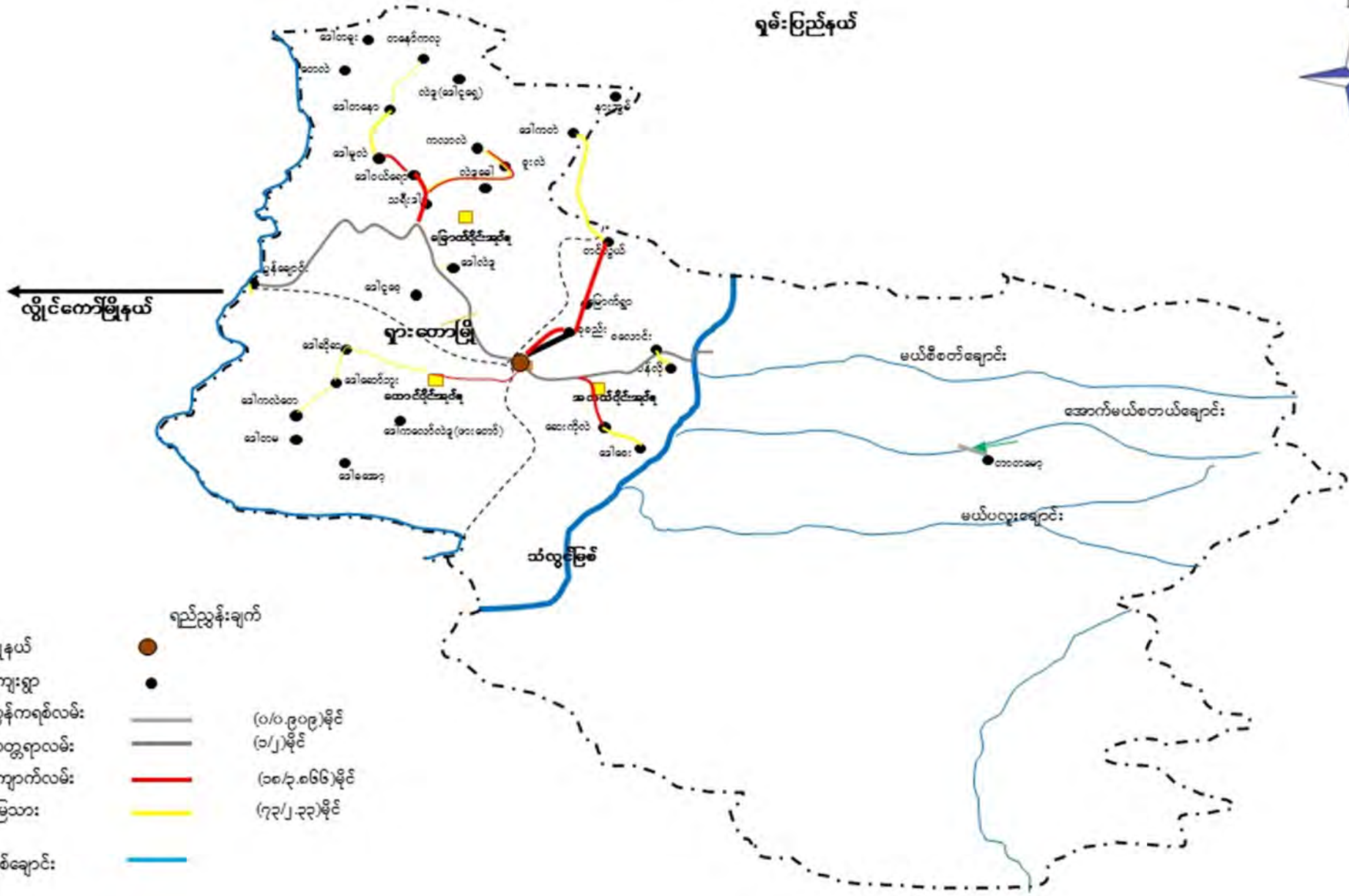

- ရည်ညွှန်းချက်
- မြို့နယ်
 - ကျေးရွာ
 - ကွန်ကရစ်လမ်း (၀/၀.၉၀၉)မိုင်
 - ကတ္တရာလမ်း (၁/၂)မိုင်
 - ကျောက်လမ်း (၁၈/၃.၈၆၆)မိုင်
 - မြေသား (၇၃/၂-၃၃)မိုင်
 - မြစ်ချောင်း

ကျေးရွာအုပ်စုတွင် ပါဝင်သော ကျေးရွာများစာရင်း

စဉ်	ကျေးရွာအုပ်စုအမည်	ကျေးရွာအမည်	မှတ်ချက်
၁။	မြောက်ပိုင်း	နန်းအွန်လေး	
၂။		မြောက်ပိုင်းစုစည်း	
၃။		ဒေါလဲဒူ	
၅။		ပွန်ချောင်း	
၆။		သရီးဒါး	
၇။		ဒေါဝယ်ရော	
၈။		ဒေါမူလဲ	
၉။		ဒေါတနော	
၁၀။		ဒေါနော်ကလု	
၁၁။			
၁၂။			
၁၃။			
၁၄။			
၁၅။			
၁၆။			
၁၇။			
၁၈။			
၁၉။			
၂၀။			

လူထုဗဟိုပြုစီမံကိန်းမှ လူထုပူးပေါင်းပါဝင်သောနည်းဖြင့် ဒုတိယနှစ်စီမံကိန်း မိတ်ဆက်အစည်းအဝေး

(၂၀၁၇-၂၀၁၈) ခုနှစ်

ကျေးရွာအုပ်စုအမည် - မြောက်ပိုင်း ကျေးရွာအမည် - ဒေါမူလဲ ရက်စွဲ ...၂၉.၉.၂၀၁၇

၁။ ကျေးရွာသမိုင်းကြောင်း

ဒေါမူလဲကျေးရွာသည် ကယားပြည်နယ်၊ ရှားတောမြို့၊ မြောက်ပိုင်းအုပ်စုတွင် တည်ရှိပါသည်။ ဒေါမူလဲကျေးရွာဟူသော ရွာအမည်ခေါ်ဝေါ်ခြင်း အကြောင်းမှာ ကျေးရွာစတင်တည်ထောင်ကတည်းက ပိန္နဲပင်ကြီးတစ်ပင်၏ အနားမှာရွာတည်သောကြောင့် ရွာအမည်ခေါ်ဝေါ်သော်အခါ ပိန္နဲပင်ကြီးအပင်ကို အမည်ပြု၍ ခေါ်ဝေါ်ခြင်းကြောင့် ဖြစ်သည်။ ဒေါမူလဲကျေးရွာသည် ကယားဘာသာစကားဖြင့် ခေါ်ဝေါ်ခြင်း ဖြစ်သည်။ မြန်မာဘာသာအရ ပိန္နဲပင်ဟု အဓိပ္ပာယ်ရပါသည်။

ဒေါမူလဲကျေးရွာသည် ကယားလူမျိုးစုတစ်စုသာနေထိုင်ကြသည်။ ကျေးရွာအတွင်းတွင်ရှိသော အိမ်ခြေမှာ(၃၉)အိမ်ရှိပါသည်။ စုစုပေါင်းလူဦးရေမှာ(၂၁၉)ဦးရှိပါသည်။ ဒေါမူလဲကျေးရွာစတင်တည်ထောင်သော ခုနှစ်သည် မှတ်တမ်းမရှိသောကြောင့် တည်ထောင်သောခုနှစ်မမှတ်မိပါ။ ဒေါမူလဲကျေးရွာရှိ သက်ကြီးရွယ်အိုတစ်ဦးမှ မှတ်မိသလောက် ကျေးရွာ၏သမိုင်းအကြောင်းသည် (၁၉၈၀)ခုနှစ် မတိုင်မီကတည်းက ကျေးရွာရှိနေခြင်းဖြစ်သည်။ (၁၉၉၀)နောက်ပိုင်းတွင် နယ်မြေဒေသမတည်ငြိမ်ခြင်းကြောင့် ရှမ်းပြည်နယ်ဘက် (၁၀)နှစ်ကြာ စစ်ဘေးတိမ်းရှောင်နေရသည်ဟု သိခဲ့ရပါသည်။ ရှမ်းပြည်နယ်ဘက် စစ်ဘေးရှောင်နေစဉ်ကာလအတောအတွင်းတွင် စားဝတ်နေရေးလွန်စွာ ခက်ခဲသောပြဿနာကြုံတွေ့နေရပါသည်။ အဓိကဝမ်းစားအတွက် ကြုံရကျပ်နန်းအလုပ်၊ နေ့စားလိုက်၊ အခြားအသိမိတ်ဆွေထံချေးယူခြင်းဖြင့်၊ အမျိုးမျိုးပြုလုပ်ပြီး ဝမ်းစာအတွက် ဖြေရှင်းခဲ့ရပါသည်။

(၂၀၀၀)ခုနှစ်မှစ၍ စစ်အခြေအနေ အနည်းငယ်တည်ငြိမ်မှုရှိလာပြီး၊ ဒေါမူလဲကျေးရွာကို ပြန်လည်နေထိုင်ကြသည်။ အချို့အိမ်ထောင်စုများက ရေကြည်ရာမြက်နုရာဒေသများသို့ ပြောင်းရွှေ့နေထိုင်လျက်ရှိသည်။ (၂၀၀၀)ခုနှစ် နောက်ပိုင်းဒေါမူလဲကျေးရွာပြန်လည်လုပ်ကိုင်စားသောက်နေထိုင်သော အတောတွင်းသည် အစိုးရမှ စာသင်ကျောင်းတစ်ကျောင်းစတင်ဆောက်လုပ်ခဲ့ပါသည်။ မူလတန်းကျောင်းဖြစ်သည်။ ဒေါမူလဲကျေးရွာရှိ ကလေးသူငယ်များသည် မူလတန်းကျောင်းအောင်မြင်ပါက ဆက်လက်၍ အလယ်တန်းကျောင်းကို အခြားကျေးရွာစာသင်ကျောင်းကို သွားရောက်တက်ရောက်ရပါသည်။

ဒေါမူလဲကျေးရွာသည် မူကြိုကျောင်းမရှိသောကြောင့် မူလတန်းအောင်မြင်ပြီးသော ကလေးငယ်အချို့သည် ဆက်လက်ပညာသင်ယူရန် အခွင့်ရေးမရှိခဲ့ပါ။ အကြောင်းမှာ ကလေးမိဘအချို့သည် သားသမီးများကို ဆက်လက်သင်ယူရန် မတတ်နိုင်ခြင်းဖြစ်သည်။

ဒေါမူလဲကျေးရွာလူထုအသက်မွေးဝမ်းကျောင်းအတွက် လုပ်ကိုင်စားသောက်ရန်မှာ အဓိကစိုက်ပျိုးရေးလုပ်ငန်းများကိုသာ လုပ်ကိုင်ဆောင်ရွက်လျက်ရှိပါသည်။ စိုက်ပျိုးသီးနှံများမှာ လယ်တောင်ယာစပါးကို အဓိကထားစိုက်ပျိုးကြသည်။ အချို့အိမ်ထောင်စုများက ဝင်ငွေရရှိမှုအတွက် ပွန်ချောင်း နံဘေးမြေနေရာတွင် နှမ်းစိုက်ပျိုးလျက်ရှိကြသည်။

ဒေါမူလကျေးရွာသည် ရှားတောမြို့၏ မြောက်အနောက်ဘက်တောင်ပေါ်တစ်နေရာတွင် တည်ရှိ နေပါသည်။ ကျေးရွာသည် တောင်ပေါ်တွင် တည်ရှိပြီး သုံးရေ၊ သောက်ရေအတွက် ရေရရှိရန် ကျေးရွာ အောက်ဘက်တွင် ဆင်းပြီး ရေခပ်ယူရသည်။ (၂၀၁၃)ခုနှစ် ကျေးလက်ဌာနက ကျေးရွာအရှေ့ဘက် ရေထွက်တစ်နေရာမှ ရေသွယ်တန်းခြင်းလုပ်ငန်းကို ဆောင်ရွက်ခဲ့ပါသည်။ နှစ်ပြောင်းလဲမှုအပေါ် ရာသီဥတုမမှန်သောအခါ ရေထွက်သည်နည်းလာပြီး နွေရာသီချိန် ရေမလုံလောက်သောပြဿနာကြုံတွေ့ နေရသည်။ နွေရာသီချိန် ရေလုံလောက်မှုရရှိရန် ရေသိုလှောင်ကန် ဂါလံ(၅၀၀၀)ဆံ့အုတ်ကန်ကြီး တစ်ကန်ကို (၂၀၁၇)ခုနှစ် လူထုဗဟိုပြုစီမံကိန်း(CDD)အဖွဲ့မှ ပံ့ပိုးကူညီမှုဖြင့် ကျေးရွာလူထုလုပ်အားဖြင့် အလုပ်အကိုင်အခွင့်အလမ်းရရှိပြီး ဝင်ငွေပိုမိုရရှိရန် ပါဝင်လုပ်ဆောင်လျက်ရှိကြသည်။

မှတ်တမ်းတင်သူ

အမည် - ဦးဌေးရယ်

ရာထူး - လူထုစည်းရုံးရေးမှူး

**လူထုပူးပေါင်းပါဝင်သောလူမှုဆန်းစစ်ခြင်းနှင့်အကဲဖြတ်ခြင်း လုပ်ငန်းစဉ် (PSA/PRA)
အကျဉ်းချုပ်ဇယား**

စဉ်	အကြောင်းအရာ	ရက်စွဲ	ဦးတည်အုပ်စု	တက်ရောက်သူ			အဓိကဆွေးနွေးချက်များ
				ကျား	မ	ပေါင်း	
၁	လူမှုရေးအရင်းအမြစ်ပြမြေပုံ (social Map/ Resource Map)	၂၉.၉.၂၀၁၇	ရပ်မိ၊ရပ်ဖ ကော်မတီဝင်များ	၁၄	၂၃	၃၇	အိမ်အမျိုးအစားများ၊အခြေခံ အဆောက်အဦးများ၊လမ်းပန်း ဆက်သွယ်ရေးအခြေအနေ၊ လယ်ယာမြေမြစ်ချောင်း၊ ရေတွင်းရေကန်သစ်တောများ
၂	ဥစ္စာနေကြွယ်ဝမှု အဆင့်သတ်မှတ်ချက် (Wealth Ranking)	၂၉.၉.၂၀၁၇	ချမ်းသာ၊ အလယ်အလတ်၊ နွမ်းပါးအုပ်စု	၁၄	၂၃	၃၇	ကျေးရွာလူမှုစီးပွားအုပ်စုများ၊ ခွဲခြားသတ်မှတ်နိုင်ရေးအတွက် အခြေခံစံနှုန်းများသတ်မှတ်ခြင်း ကျေးရွာသားများနှင့်အများသ ဘောတူခွဲခြားသတ်မှတ်ခြင်း
၃	ပိုင်ဆိုင်မှုသုံးသပ်ခြင်း	၂၉.၉.၂၀၁၇	ကော်မတီဝင်၊ အမျိုးသမီး၊ အမျိုးသားများ	၁၄	၂၃	၃၇	အမျိုးသမီးနှင့် အမျိုးသားများ ပိုင်ဆိုင်ပြီး ထိန်းချုပ်ထား သည့် ပိုင်ဆိုင်မှု(သို့) အရင်းအမြစ် များကို သုံးသပ်ခြင်း
၄	ရာသီခွင်ပြကွဲဒီဇိုင်း Seasonal Calender	၂၉.၉.၂၀၁၇	ကော်မတီဝင်၊ အမျိုးသမီး၊ အမျိုးသားများ	၁၄	၂၃	၃၇	ရာသီဥတု၊စိုက်ပျိုးသီးနှံများ၊ လယ်ယာလုပ်ငန်းများ၊ ဝင်ငွေထွက်ငွေ၊မွေးမြူ ရေးလုပ်ငန်းများ၊
၅	ပင့်ကူအိမ်ကွန်ယက် (Spider Web)	၂၉.၉.၂၀၁၇	အမျိုးသား၊ အမျိုးသမီးများ	၁၄	၂၃	၃၇	အမျိုးသား၊အမျိုးသမီးများ ဘဝတန်းတူအခွင့်အရေးရရှိမှုနှင့်မ ရရှိသည့်အကြောင်းအရင်းများ
၆	အဖွဲ့အစည်းချိတ်ဆက် ပုံ(Venn Diagram)	၂၉.၉.၂၀၁၇	ကျေးရွာလူမှုဖွံ့ဖြိုးရေး အဖွဲ့အုပ်ချုပ်ရေး အဖွဲ့၊ကျေးရွာ စီတောက်အဖွဲ့	၁၄	၂၃	၃၇	ကျေးရွာတွင်ရှိအဖွဲ့အစည်းများ နှင့်ဖွံ့ဖြိုးရေးလုပ်ငန်းအတွက်ချိတ် ဆက်ဆောင်ရွက်လုပ်ကိုင်မှု

ကျေးရွာ၏ လူမှုရေးအရင်းအမြစ်ပြမြေပုံ ရေးဆွဲခြင်း

ဦးနယ် ...ရှားတော ကျေးရွာအုပ်စု ...မြောက်ပိုင်း ကျေးရွာ- ဒေါ်မူလဲ ရက်စွဲ ၂၉.၉.၂၀၁၇



ကျေးရွာအရင်းအမြစ်ပြုပြင်ဆေးနွေးသုံးသပ်ချက်

ဒေါမူလဲကျေးရွာသည် ကယားပြည်နယ်၊ ရှားတောမြို့၊ မြောက်ပိုင်းအုပ်စုအတွင်းတွင် တည်ရှိပါသည်။ ရှားတောမြို့၏ မြောက်အနောက်ဘက်(၃၇)မိုင်ခန့်ရှိ တောင်ပေါ်တွင် တည်ရှိပါသည်။ ကျေးရွာ ဒေါမူလဲသွားသောလမ်းပန်းဆက်သွယ်ရေးသည် သွားလာရန်အနည်းငယ် ခက်ခဲမှုရှိပါသည်။ ဒေါမူလဲရွာကို ရောက်ရှိရန်သွားသည့်အခါ ရှားတောမြို့မှ ဒေါဝယ်ရောကျေးရွာထိ ကားနှင့် သွားလာနိုင်ပြီး နောက်ထပ်(၄)မိုင်ခန့် လူသွားလမ်းသာရှိပြီး ခြေကျင်ဖြင့်သွား၍သော်လည်းကောင်း၊ ဆိုင်ကယ်ဖြင့်သွားသော်လည်းကောင်း၊ ဒေါမူလဲကျေးရွာကို သွားရောက်နိုင်ပါသည်။ ဒေါမူလဲကျေးရွာ ပတ်ဝန်းကျင်တွင် တည်ရှိသောရွာများသည် ဒေါမူလဲရွာအရှေ့ဘက် တောင်အောက်(၄)မိုင်ခန့်တွင် ဒေါဝယ်ရောကျေးရွာ တည်ရှိပါသည်။ အနောက်(၂)မိုင်ပတ်ဝန်းကျင်တွင် ဒေါတနောရွာ တည်ရှိပါသည်။

ဒေါမူလဲကျေးရွာ၏ အိမ်ခြေမှာ(၃၉)အိမ်ရှိပါသည်။ သွပ်မိုး၊ ထရံကာအိမ်ဖြင့် နေထိုင်ကြသည်။ ကျေးလက်ဌာနမှ တန်ဖိုးနည်းအိမ်ရာဆောက်လုပ်ပေးသော အိမ်များလည်းရှိသည်။ ဒေါမူလဲကျေးရွာ စုစုပေါင်းလူဦးရေ(၂၁၉)ဦးမှာ ကျား(၁၀၃)ဦးနှင့် မ(၁၁၆)ဦးရှိပါသည်။ ဒေါမူလဲကျေးရွာသည် သက်ကြီးရွယ်အို(၆)ဦးနှင့် မသန်စွမ်း(၁)ဦးရှိပါသည်။ အမျိုးသမီးဦးဆောင်သော အိမ်ထောင်စု(၂)စုရှိပါသည်။

ဒေါမူလဲကျေးရွာပညာရေးအခြေအနေမှာမူလတန်းကျောင်းတစ်ကျောင်းရှိပါသည်။ကျောင်းဆောင်သည် သွပ်မိုး၊ ယဉ် ကျောင်းဖြစ်သည်။ အစိုးရနှင့် ကျေးရွာလူထုနှင့်ပူးပေါင်းဆောက်လုပ်ထားခြင်းဖြစ်ပါသည်။ ၎င်းကျောင်းတွင် ကျောင်းသူ/သားများသောက်သုံးရန်အတွက် ဂါလံ(၅၀၀)ဆုံ မိုးရေလှောင်ကန်တစ်ကန်နှင့် စာသင်ကျောင်းနှစ်ခုခန့်တွဲအိမ်သာတစ်လုံး IRCအဖွဲ့မှ ဆောက်လုပ်ပေးထားခြင်းဖြစ်သည်။ မေလမှစ၍ ကလေးကျောင်းအပ်နိုင်ပြီး ဇွန်လမှ စာသင်ကြားမှုရှိပြီး ဖေဖော်ဝါရီလ စာမေးပွဲကြီး ဖြေဆိုပြီးအချိန်ထိ ကျောင်းဖွင့်ပြီး နွေရာသီကာလတွင် ကျောင်းပိတ်သည့်ကာလဖြစ်သည်။ မူလတန်းအောင်မြင်သော ကလေးများ အလယ်တန်းကျောင်းကို အခြားကျေးရွာသို့ ပညာဆက်လက်သင်ယူနိုင်ပါသည်။

ဒေါမူလဲကျေးရွာသည် ဆေးပေးခန်းမရှိပါ။ နေမကောင်း၊ ထိခိုက်ဒဏ်ရာ တစ်ခုခုဖြစ်ပါက ဒေါဝယ်ရောKNPP ဆေးခန်းသို့ သွားရောက် ကုသရပါသည်။ နယ်လှည့်ဆေးမှူး တစ်လ တစ်ကြိမ် ကျေးရွာ ရောက်သောအချိန်နှင့် နေမကောင်းဖြစ်လျှင် ဒေါဝယ်ရောထိသွားစရာမလိုပါ။ အစိုးရကျန်းမာရေးဆရာ/ဆရာမများလည်း တစ်ခါတလေကျေးရွာထိလာရောက်ပြီး ကုသတာမျိုး လည်းရှိပါသည်။ အသက်အန္တရာယ်အထိ စိုးရိမ်ရသောအခြေအနေမျိုးနှင့်ကြုံလာသောအခါ အနီးကပ်ကု သမှုမရှိလျှင် သွားရောက်ကုသရန်နှင့် သွားလာရန် ခက်ခဲသောကြောင့် လူနာ အသက်ဆုံးရှုံး မှုများကြုံလာနိုင်ပါသည်။

ဒေါမူလဲကျေးရွာသည် သောက်သုံးရေရရှိရန် ခက်ခဲသောရွာဖြစ်ပါသည်။ ကျေးရွာတွင် အုတ်ကန်ဖြင့် ရေသိုလှောင်ထားပါသော်လည်း မိုးရာသီချိန်တွင် ရေလုံလောက်မှု သိုလှောင်နိုင်ပြီး နွေရာသီတွင် ရေများလုံလောက်မှုမရှိသောကြောင့် သောက်သုံးရေခက်ခဲပါသည်။ နွေရာသီကာလဖြစ်၍ ရေထွက်နည်းလာခြင်းကြောင့် ကျေးရွာထိမရောက်နိုင်တာမျိုးလည်းရှိပါသည်။ အဝတ်လျှော်၊ ရေချိုးပါက ရွာအောက်တွင် ဆင်းပြီး ရေလုံလောက်စွာရရှိနိုင်သည့် တောင်အောက်ထိသွားရပါသည်။

ဒေါမူလဲကျေးရွာသည် စိုက်ပျိုးရေးလုပ်ငန်းဖြစ်သော တောင်ယာစပါး၊ လယ်စပါးနှင့် နှမ်းစိုက်ပျိုးသောလုပ်ငန်းသည် အဓိကအသက်မွေးဝမ်းကြောင်း လုပ်ငန်းအနေဖြင့် လုပ်ကိုင်ဆောင်ရွက် လျက်ရှိပါသည်။ စိုက်ပျိုးရေးလုပ်ငန်းသည် ရာသီဥတုပေါ်မူတည်သောကြောင့် မိုးခေါင်ရေရှားပါးပါက ဝမ်းစာအတွက်လွန်စွာခက်ခဲခြင်းကြုံတွေ့ရသည်။ နှမ်းစိုက်ပျိုးပြီး အပင်ပေါက်လာပါက နှမ်းပင်(၁)ပေခန့် ရှိသော အရွယ်မိုးမရွာလျှင်နှမ်းပင်သေသွားသည်။ နှမ်းရိတ်သိမ်းချိန် အခြောက်လှန်ရန် အပင်ထောင်သည့် အချိန် မိုးများရွာသွန်းပါက နှမ်းပျက်စီးမှုရှိခြင်းဖြင့် နှမ်းအထွက်နှုန်းနည်းလာလျှင် အကျိုးမြတ်မရှိ၊ ဆုံးရှုံးမှု များ ကြုံတွေ့ရပါသည်။

ဒေါမူလဲကျေးရွာသည် ကယားလူမျိုးစုတစ်စုသာနေထိုင်ပါသည်။ ကယားရိုးရာဓလေ့ဖြစ်သော တောတောင်ရေမြေ၊ ပူဇော်ပသခြင်းနှင့် တံခွန်တိုင်ရိုးရာ ကိုးကွယ်ယုံကြည်ကြသည်။ အချိုးအိမ်ထောင်စု များသည် ကက်သလစ်ဘာသာကို ကိုးကွယ်ကြသည်။ ကယားရိုးရာဓလေ့ဖြစ်သော တံခွန်တိုင်သည် တစ်ရွာလုံး ကိုးကွယ်ယုံကြည်ကြသည်။ ကျေးရွာဘေးတွင် တံခွန်တိုင်များတွေ့မြင်နေရပြီး တံခွန်တိုင်ပွဲကို တစ်နှစ်လျှင်တစ်ကြိမ်ကျင်းပလေ့ရှိသည်။

ဥစ္စာနေအဆင့် ခွဲခြားမှု စံနမူနာပုံစံ

မြို့နယ် ရှားတော၊ ကျေးရွာအုပ်စု ...ဒေါမူလဲ ကျေးရွာ ...နန်းအွမ် ရက်စွဲ ၂၉.၉.၂၀၁၇

အမျိုးအစား	သတ်မှတ်ချက်/ညွှန်းကိန်းများ	အိမ်ထောင်စု အရေးအတွက်	ရာခိုင်နှုန်း
ချမ်းသာ	ပျဉ်အိမ်၊ သွပ်မိုး၊ ကျွဲ၊ နွား၊ ဆိုင်ကယ်၊ လယ်ထွန်စက်၊ ဆန်စက်၊ လယ်	၂	၅.၁၃ %
အလယ်အလတ်	ဝါးအိမ်၊ လယ်၊ ကျွဲ၊ နွား၊ ဆိုင်ကယ်	၅	၁၂.၈၂ %
ဆင်းရဲ/နွမ်းပါး	ဝါးအိမ်၊ နွားမရှိ၊ လယ်မရှိ၊ ဆိုင်ကယ်မရှိ	၃၂	၈၂.၀၅၁ %
စုစုပေါင်းအိမ်ထောင်စု		၃၉	၁၀၀ %

ပါဝင်ဆွေးနွေးသူ

ကျား- ၁၄

မ - ၂၃

မှတ်တမ်းတင်သူ

အမည် - ဦးဌေးရယ်

ရာထူး - လူထုစည်းရုံးရေးမှူး

ဥစ္စာနေ ကြွယ်ဝမှု ဆွေးနွေးသုံးသပ်ချက်

ဒေါ်မူလဲကျေးရွာတွင် ဥစ္စာနေအဆင့်ခွဲခြားမှု(၃)မျိုးရှိသည်။ ဆင်းရဲ၊ အလယ်အလတ်၊ ချမ်းသာ ဟူ၍ ဖြစ်သည်။ ချမ်းသာအဆင့်သည် အဆင့်(၁)၊ အလယ်အလတ် အဆင့်(၂)နှင့် ဆင်းရဲနွမ်းပါး အဆင့်(၃) ဟူ၍(၃)မျိုးရှိပါသည်။

အဆင့်(၁)ချမ်းသာအဆင့်သတ်မှတ်သည့်အကြောင်းမှာ ပျဉ်ထောင်အိမ်၊ လယ်၊ ကျွဲ၊ နွား၊ ဆိုင်ကယ်၊ လယ်ထွန်စက်နှင့် ဆန်စက်ရှိသော အိမ်ထောင်စုသည် အဆင့်(၁)ဟု သတ်မှတ်ထားကြသည်။ အဆင့်(၁) အိမ်ထောင်စုသည်(၂)အိမ်ရှိပါသည်။

အဆင့်(၂)အလယ်အလတ်အဆင့်သည် ဝါးအိမ်၊ လယ်၊ ကျွဲ၊ နွား၊ စက်နှင့်ဆိုင်ကယ်ရှိသော အိမ်ထောင်စုသည် အလယ်အလတ်အဆင့်ဟု သတ်မှတ်ထားသောအိမ်သည် (၅)အိမ်ရှိပါသည်။

အဆင့်(၃)ဆင်းရဲနွမ်းပါးသော အိမ်ထောင်စုသည် ဝါးအိမ်သာရှိပြီး ကျွဲ၊ နွားမရှိ၊ လယ်မရှိသော အိမ်ထောင်စုမှာ(၃၂)အိမ်ရှိသည်။

အဆင့်(၁)ချမ်းသာသောအိမ်ထောင်စုသည် ဘိုးဘွားအမွေနှစ်များရှိသောအတွက်ကြောင့်၊ မိသားစု ဦးရေနည်းခြင်းနှင့် ပြင်ပထွက်လုပ်သောအလုပ်အကိုင်အခွင့်အလမ်းရခြင်း၊ အဆင့်(၁)ချမ်းသာသောအိမ် ထောင်စုဖြစ်သည်။ အလယ်အလတ်အဆင့်သည် မိမိပိုင်ဆိုင်သော ဥစ္စာပစ္စည်းနှင့် တင့်တယ်ရောင့်ရဲစွာ နေထိုင်တတ်ခြင်းဟု ယူဆကြသည်။ အဆင့်(၃)ဆင်းရဲသောအိမ်ထောင်စုသည် အတွေးအခေါ်အမြင်နည်း ပါးခြင်း၊ မိသားစုလူဦးရေများခြင်း၊ မိဘအမွေအနှစ်မရရှိခြင်းနှင့် ပြင်ပထွက်လုပ်ကိုင်သည့် အတွေ့အကြုံ နည်းပါးခြင်းဟု ဆွေးနွေးထားကြသည်။ တနေ့ရှာတနေ့စား၊ ဖူလုံမှုမရှိသောအခါ ဝမ်းစာအတွက် ဖြေရှင်းရန် အခြားအိမ်ထောင်စုမှာ ဆန်စပါးချေးယူပြီး ဝမ်းစာဖြေရှင်းရပါသည်။ ထို့ကြောင့် ရရှိသော သီးနှံ များသည် အကြွေးဆပ်ခြင်းဖြင့် တစ်နှစ်စာဖူလုံမှုမရှိသောကြောင့် အခြားအိမ်ထောင်စုထက် ဆင်းရဲနွမ်းပါး ရခြင်းဖြစ်သည်။

ရာသီခွင်ပြကွဒိန်

ရာသီခွင်ပြကွဒိန်												
အကြောင်းအရာ	တန်ခူး ၄	ကဆုန် ၅	နယုန် ၆	ဝါဆို ၇	ဝါခေါင် ၈	တော်သလင်း ၉	သီတင်းကျွတ် ၁၀	တန်ဆောင်မုန်း ၁၁	နတ်တော် ၁၂	ပြာသို ၁	တပို့တွဲ ၂	တပေါင်း ၃
ရာသီဥတု												
ပိုက်ပျံစရာ												
ပင်ခွေ/ထွက်ခွေ												
ကျွန်းဟာစရာ												
ပွဲလမ်းသဘင်												
သောက်သုံးစေရ ရရှိမှု												
အစားအစာစုလုံမှု												
ပိုက်ဆံဆွေးနွေးသူ												
ကျား- 14												
၇၃												

မှတ်တမ်းတင်သူ
 အမည် ဦးဌေးရည်
 ရာထူး လူထုစည်းရုံးရေးဦးစီးဌာန

ရာသီခွင်ပြက္ခဒိန်ဆွေးနွေးသုံးသပ်ခြင်း

ဒေါမူလဲကျေးရွာသည် ကယားပြည်နယ်၊ ရှားတောမြို့နယ်၊ မြောက်ပိုင်းအုပ်စုအတွင်းတွင် တည်ရှိပါသည်။ ဒေါမူလဲကျေးရွာသည် ရာသီဥတုအမျိုးအစားဖြစ်သော နွေ၊ မိုး၊ ဆောင်းဟူသော ဥတု(၃)မျိုးရှိပါသည်။

ဒေါမူလဲကျေးရွာသည် ပွဲတော်ကျင်းပသောလများမှာ တန်ခူးလ တံခွန်တိုင်ပွဲ၊ ဝါခေါင်လ ဒီးကူးပွဲနှင့် နတ်တော် ခရစ်စမတ်ပွဲများ ကျင်းပလေ့ရှိပါသည်။

ဒေါမူလဲကျေးရွာသည် အဓိကစိုက်ပျိုးသောသီးနှံများမှာ တောင်ယာစပါး၊ လယ်စပါးနှင့် နှမ်းများစိုက်ပျိုးပြီး အသက်မွေးဝမ်းကြောင်းလုပ်ငန်းဖြစ်လုပ်ကိုင်လျက်ရှိပါသည်။ မေလတွင် နှမ်းကျဲရာ မြေနေရာဦးစွာရှင်းလင်းရပါသည်။ နယုန်နှင့်ဝါဆိုလတွင် နှမ်းကျဲစိုက်ပျိုးချိန်ဖြစ်သည်။ သြဂုတ်လနှင့်စက်တင်ဘာလတွင် နှမ်းခုတ်၊ ရိတ်သိမ်းချိန်ဖြစ်သည်။ တောင်ယာစပါးစိုက်ပျိုးသောအချိန်မေလတွင် မြေနေရာရှင်းလင်းပြီး ဇွန်လတွင် စိုက်ပျိုးသည်။ အောက်တိုဘာလမှ တောင်ယာစပါးရိတ်သိမ်းရသည်။ လယ်စပါးအတွက်ဇူလိုင်လချိန်ပျိုးကျ၊ သြဂုတ်လမှ လယ်စပါးစိုက်ကာ အောက်တိုဘာလနှင့် နိုဝင်ဘာလချိန် လယ်စပါးရိတ်သိမ်းကြပါသည်။

ဒေါမူလဲကျေးရွာသည် Aprilလမှ Juneလထိသောက်သုံးရေလုံလောက်စွာရရှိမှုမရှိသော အခက်အခဲကြုံတွေ့ရသည်။ Julyလမှ Marchလတွင်မှာ ရေလုံလောက်သည်။ ရေမလုံလောက်လတွင် ကျေးရွာအောက်ဘက်ဆင်းပြီး ရေရရှိသောနေရာထိ ရေခပ်ယူရပါသည်။ ရေမလုံလောက်သောကြောင့် တစ်ကိုယ်ရည်သန်ရှင်းမှုပြုလုပ်မှုအပိုင်း အားနည်းခြင်းရေခပ်ရန် အချိန်ပေးနေခြင်း၊ ရေကောင်းရေသန့် ရရှိမှုနည်းခြင်းကြောင့် ဝမ်းပျက်ဝမ်းလျော့ဖြစ်ပွားမှုများခြင်းစသော ကျန်းမာရေးပြဿနာများကြုံတွေ့ရပါသည်။

စိုက်ပျိုးသီးနှံစိုက်ပျိုးချိန်ထွက်ငွေများပြီး၊ သီးနှံရိတ်သိမ်းရောင်းချချိန်မှ ဝင်ငွေရှိသည်။ အခြားပြင်ပအလုပ်အကိုင်အခွင့်အလမ်းမရှိ၊ အရောင်းအဝယ်လုပ်ငန်းမရှိခြင်းကြောင့် ဝင်ငွေရရှိမှုနည်းသည်။

ဇွန်၊ ဇူလိုင်၊ သြဂုတ်လ ကာလတွင် ဝမ်းစာဖူလုံမှုနည်းပါးလာသည် ဝမ်းစာအတွက်အချန်ယူသည့် အချိန်ဖြစ်သည်။

ဒေါမူလဲကျေးရွာ၏ အရင်းအမြစ်သုံးစွဲမှုပုံစံပြဇယား

ကျား	မ	ကျား+မ
လယ်ထွန်စက်	လက်ကန်းစက်	လယ်
ခြင်းလုံးကွင်း	အပ်ချုပ်စက်	တောင်ယာ
ဆန်စက်		စာသင်ကျောင်း
တံခွန်တိုင်		အိမ်
		လမ်း
		ကျွဲ၊ နွား
		အုတ်ကန်
		သစ်တော
		ဘုရားကျောင်း

ဒေါမူလဲကျေးရွာ၏ အရင်းအမြစ်ထိန်းချုပ်မှုပုံစံပြဇယား

ကျား	မ	ကျား+မ
လယ်ထွန်စက်	လက်ကန်းစက်	လယ်
ခြင်းလုံးကွင်း	အပ်ချုပ်စက်	တောင်ယာ
ဆန်စက်		စာသင်ကျောင်း
တံခွန်တိုင်		အိမ်
လမ်း		
ကျွဲ၊ နွား		
အုတ်ကန်		
သစ်တော		
ဘုရားကျောင်း		

အရင်းအမြစ်အသုံးပြုမှုနှင့် ထိန်းချုပ်မှုသုံးသပ်ချက်

ဒေါမူလဲကျေးရွာ အရင်းအမြစ်အသုံးပြုမှုနှင့် ထိန်းချုပ်မှုများမှာ လယ်၊ တောင်ယာ၊ လယ်ထွန်စက်၊ ဆန်စက်၊ ကွဲ၊ နွား၊ ခြင်းလုံးကွင်း၊ တံခွန်တိုင်နှင့်အပ်ချုပ်စက်စသော အရင်းအမြစ်သုံးစွဲမှုများရှိသည်။

အသုံးပြုသော အရင်းအမြစ်များအပေါ် အမျိုးသားထိန်းချုပ်သောအရာများမှာ လယ်ထွန်စက်၊ ကွဲ၊ နွား၊ ဆန်စက်၊ ခြင်းလုံးကွင်းနှင့် တံခွန်တိုင်များသည် အမျိုးသားအသုံးပြုမှု၊ ထိန်းချုပ်မှုများသည် အမျိုးသမီးထက် ပိုမိုကိုင်တွယ်သုံးစွဲထိန်းချုပ်လေ့ရှိသည်။ အဘယ်ကြောင့်ဆိုသည်မှာ အမျိုးသားထိန်းချုပ်အသုံးပြုသော အရင်းအမြစ်များသည် ဘိုးဘွားလက်ထက်ခေတ်ကတည်းက အမျိုးသမီးများထက် အမျိုးသားများက ထိန်းချုပ်အသုံးပြုလာသောကြောင့်ဖြစ်သည်။

အမျိုးသမီးများက အိမ်တွင်းမှလုပ်ငန်းဖြစ်သော အပ်ချုပ်စက်နှင့် လယ်ယက်ကန်းများသည် အမျိုးသမီးများကသာ ပိုမိုသုံးစွဲ၊ ထိန်းချုပ်လေ့ရှိသည်။

အမျိုးသားနှင့်အမျိုးသမီးတန်းတူအသုံးပြုမှုနှင့် ထိန်းချုပ်မှုရှိသော အရင်းအမြစ်များသည် လယ်၊ တောင်ယာ၊ အိမ်၊ လမ်း၊ သစ်တော၊ ဘောလီဘော၊ အုတ်ကန်၊ ခန်းမဆောင်နှင့် စာသင်ကျောင်းစသော အရင်းအမြစ်များသည် အမျိုးသား၊ အမျိုးသမီးအတူတကွ တန်းတူအသုံးပြုမှု၊ ထိန်းချုပ်မှုများရှိကြသည်။

ပင့်ကူအိမ်သုံးသပ်ခြင်းပြပုံ

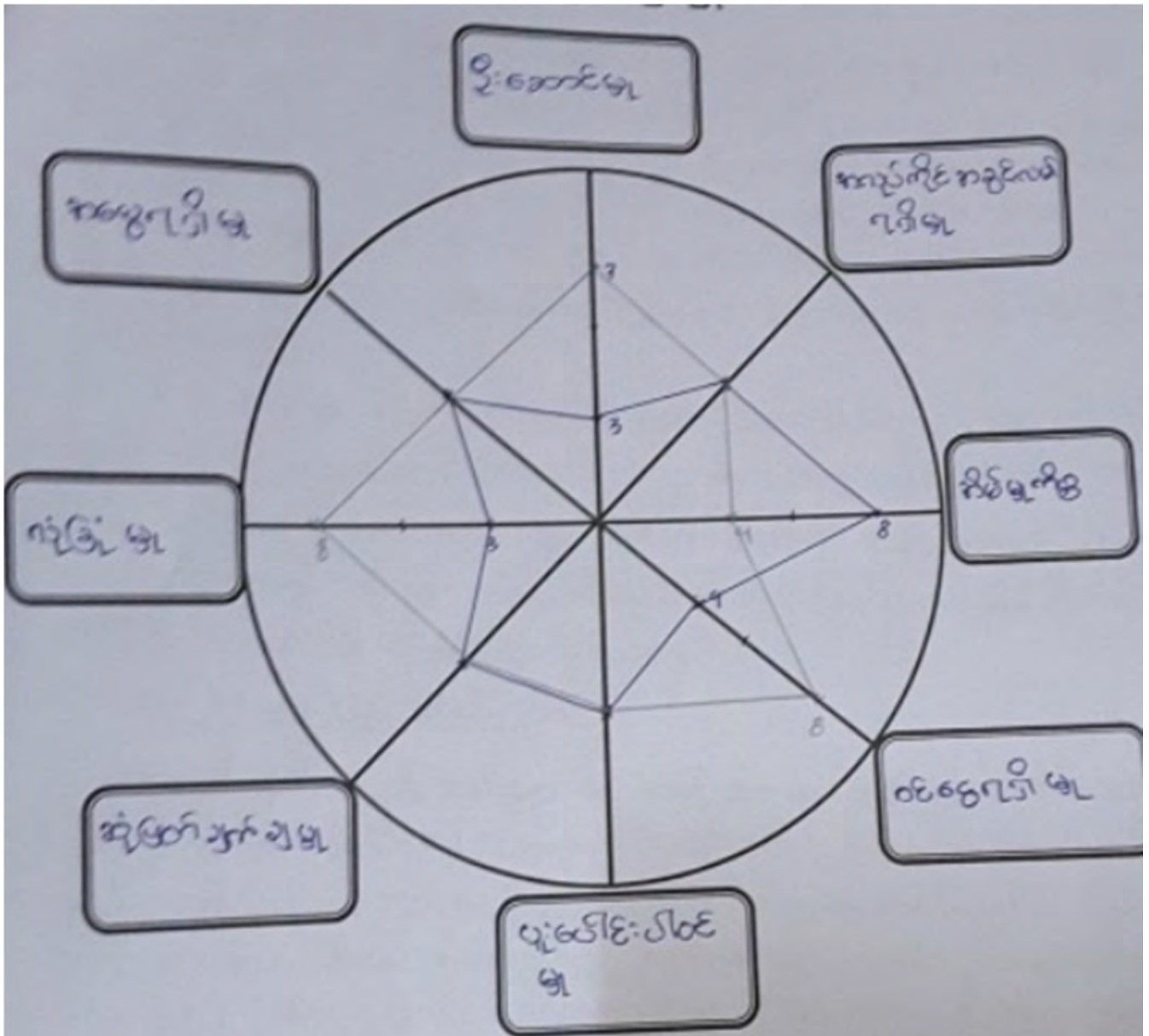

အမျိုးသား -- _____
 အမျိုးသမီး -- _____
 ပါဝင်ဆွေးနွေးသူ
 ကျား -- 14
 မ -- 23

မှတ်တမ်းတင်သူ
 အမည် -- ဦးဌေးကျော်
 ရာထူး -- CF

ပင့်ကူအိမ်ဆွေးနွေးသုံးသပ်ချက်

ဒေါမူလဲကျေးရွာသည် ကယားပြည်နယ်၊ ရှားတောမြောက်ပိုင်းအုပ်စုတွင် တည်ရှိသည်။ ဒေါမူလဲရွာရှိ အမျိုးသားနှင့်အမျိုးသမီးများ၏ရပ်တည်မှုအခြေအနေနှင့်အခွင့်အလမ်းရရှိမှုများသည် (၁) ဦးဆောင်မှု၊ (၂) အလုပ်အကိုင်အခွင့်အလမ်းရရှိမှု၊ (၃) ဝင်ငွေရရှိမှု၊ (၄) အိမ်မှုကိစ္စ၊ (၅) ပူးပေါင်းပါဝင်မှု၊ (၆) ဆုံးဖြတ်ချက်ချမှု၊ (၇) လုံခြုံမှုနှင့် (၈) အမွေရရှိမှုစသည်တို့ကို မည်သို့မည်ပုံသက်ရောက်နေသည်မှာ ပင့်ကူအိမ်ပုံစံဖြင့် စုပေါင်းဆွေးနွေးသုံးသပ်ထားပါသည်။

ဒေါမူလဲကျေးရွာ၏ အမျိုးသမီးများ ဦးဆောင်မှုအခြေအနေမှာ(၃၀%)ရှိသည်။ အမျိုးသားများထက် (၄၀%) နည်းသည်။ အကြောင်းမှာ ကျေးရွာနှင့်ပတ်သက်သော ဖွံ့ဖြိုးရေးလုပ်ငန်းဆောင်ရွက်ရာတွင် အများအားဖြင့် အမျိုးသားများဦးဆောင်လေ့ရှိသည်။ အမျိုးသမီးများအိမ်မှုကိစ္စများ ဆောင်ရွက်နေခြင်း၊ မိမိကိုယ်ကိုယ်ယုံကြည်မှုနည်းခြင်းကြောင့်လည်းဖြစ်ပါသည်။

ဒေါမူလဲကျေးရွာရှိ အမျိုးသမီးများနှင့် အမျိုးသားများသည် အလုပ်အကိုင်အခွင့်အလမ်းရရှိမှုမှာ (၅၀%) တန်းတူညီမျှမှုရရှိသည်။ ဝင်ငွေရရှိမှုအတွက် အလုပ်လုပ်ရာတွင် အမျိုးသမီးများသည် အမျိုးသားနှင့် လုပ်ငန်းအတူ လုပ်ဆောင်ခွင့်ရရှိသည်။ အမျိုးသားထက်အလုပ် လုပ်ဆောင်ရန် အင်အားနည်းသော်လည်း လုပ်ဆောင်မှုပေါ်တန်ရာတန်ကြေးရရှိသည်။ သို့သော် (CDD)ပထမနှစ်စက်ဝန်းစီမံကိန်းလုပ်ငန်းဆောင်ရွက်ရာတွင် အမျိုးသား၊ အမျိုးသမီးတန်းတူအခွင့်အရေးရရှိသည်ဟု တင်ပြဆွေးနွေးထားသည်။

ဒေါမူလဲရွာရှိ အမျိုးသမီးများ၏ ဝင်ငွေရရှိမှု အခြေအနေမှာ(၄၀%)ရှိသည်။ အမျိုးသားထက် (၄၀%) နည်းသည်။ အကြောင်းမှာ အမျိုးသမီးအများစုသည် အိမ်မှုကိစ္စပိုမိုလုပ်ဆောင်နေခြင်း၊ လယ်လုပ်ငန်း၊ တပိုင်တနိုင်မွေးမြူရေးလုပ်ငန်းစသည်တို့ကို ပါဝင်လုပ်ဆောင်မှုနေခြင်းနှင့် ပြင်ပအလုပ်အကိုင်ရရှိရန် နည်းပါးခြင်းကြောင့်ဖြစ်သည်။

ဒေါမူလဲကျေးရွာရှိ အမျိုးသမီးများ၏ အိမ်မှုကိစ္စအခြေအနေမှာ(၈၀%)ရှိသည်။ အမျိုးသားထက်(၄၀%) ပိုများသည်။ ကျေးရွာရှိ အမျိုးသမီးများ အိမ်မှုကိစ္စအပိုင်းသည် အမျိုးသားထက် ပိုမိုလုပ်ဆောင်လေ့ရှိသည်။ ဘိုးဘွားစကားအရ ဆုံးမသွန်သင်မှုမှာ အမျိုးသမီးဖြစ်ပါက မိန်းမပီသစွာနေခြင်း၊ အိမ်မှုကိစ္စနိုင်ခြင်းစသော အရာများကြောင့် အိမ်မှုကိစ္စများ ဆောင်ရွက်ခြင်းဖြစ်ပါသည်။

ပူးပေါင်းပါဝင်မှုတွင် အမျိုးသမီးများ၏ ပူးပေါင်းပါဝင်မှုအခြေအနေမှာ((၅၀%)၊ အမျိုးသားနှင့်အတူတူဖြစ်သည်။ ကျေးရွာတွင် လုပ်ငန်းလုပ်ဆောင်သည်ဖြစ်စေ၊ အစည်းအဝေးခေါ်သည်ဖြစ်စေ စသောအရာများသည် အမျိုးသားနှင့်တန်းတူပူးပေါင်းပါဝင်လျက်ရှိသည်။

ဒေါမူလဲကျေးရွာရှိ အမျိုးသားနှင့်အမျိုးသမီးများ၏ ဆုံးဖြတ်ချက်ချအခြေအနေ(၅၀%)အတူတူရှိသည်။ ကျေးရွာတွင် အမျိုးသားရော အမျိုးသမီးများသည် လုပ်ငန်းဆောင်ရွက်ရာ၊ ဆုံးဖြတ်ချက်ချမှုသည် အပြန်အလှန်ဆွေးနွေးတိုင်ပင်မှုပြုလုပ်ပြီး ဆုံးဖြတ်ချက်ချသည်။

ဒေါ်မူလဲကျေးရွာရှိ အမျိုးသမီးများ လုံခြုံမှုအခြေအနေမှာ(၃၀%)ရှိသည်။ အမျိုးသားထက်(၅၀%)နည်းသည်။ အမျိုးသမီးများသည် အမျိုးသားများထက်အားနည်းနေခြင်းကြောင့် ဖြစ်သည်။ မိမိကိုယ့်ကိုယ်ယုံကြည်မှုနည်းခြင်း၊ ကာကွယ်မှုအားနည်းခြင်းကြောင့်ဖြစ်သည်။

ဒေါ်မူလဲကျေးရွာရှိ အမျိုးသားနှင့် အမျိုးသမီးများအမွေရရှိမှုအပိုင်းသည်(၅၀%)အတူတူရှိသည်။ မိဘများပစ္စည်းဥစ္စာပိုင်ဆိုင်မှုပေါ်မူတည်ပြီး သားသမီးများတန်းတူအမွေရရှိခွင့်ရှိသည်ဟု ယူဆထားပါသည်။

အဖွဲ့အစည်းချိတ်ဆက်မှု ပြပုံ(ကျေးရွာအတွင်း/အပြင်)

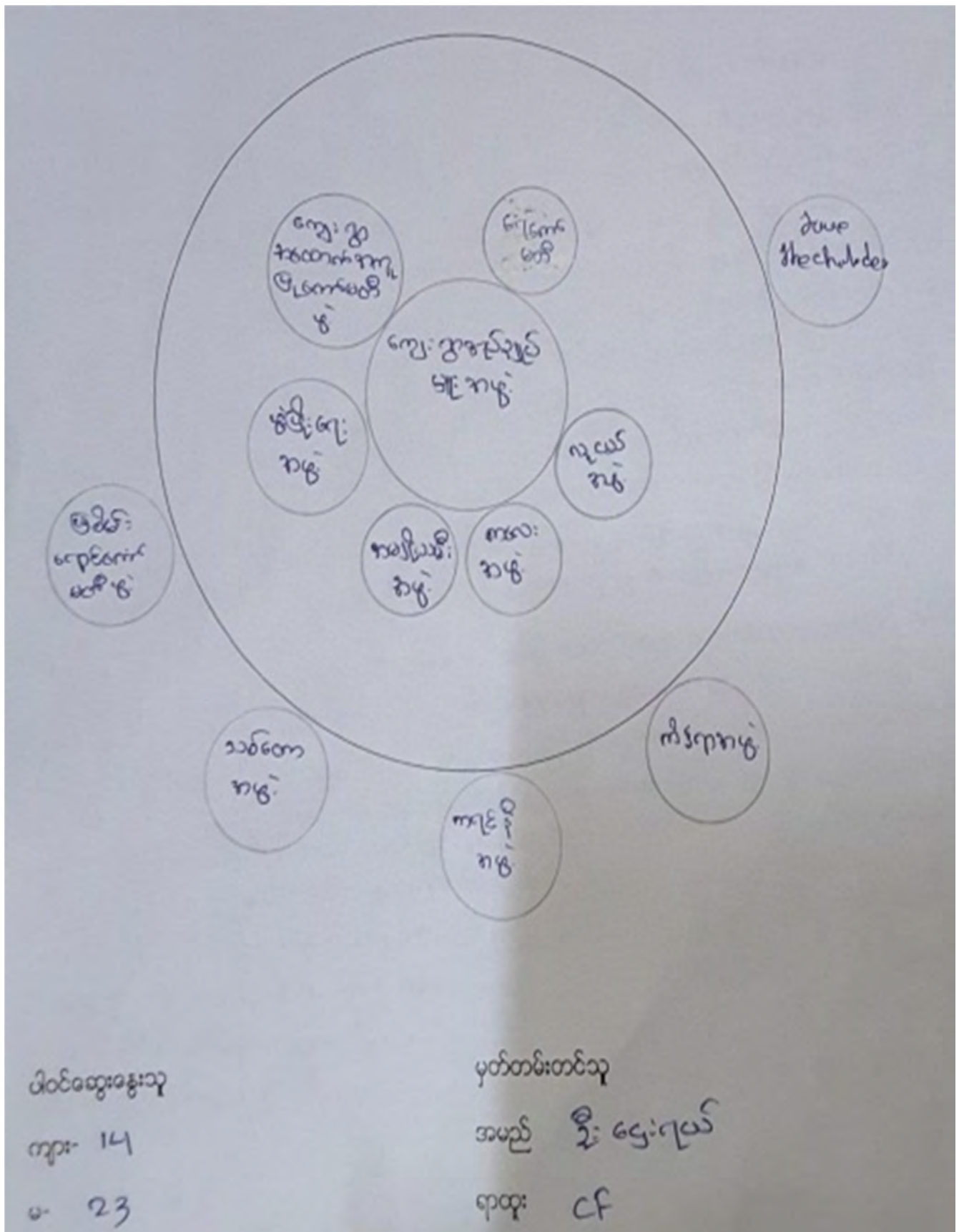

အဖွဲ့အစည်းချိတ်ဆက်မှု ဆွေးနွေးသုံးသပ်ချက်

ဒေါမူလဲကျေးရွာသည် ကယားပြည်နယ်၊ ရှားတောမြို့၊ မြောက်ပိုင်းအုပ်စုတွင် တည်ရှိသည်။ ဒေါမူလဲ ကျေးရွာသည် ကျေးရွာတွင်း ချိတ်ဆက်မှုနှင့် ကျေးရွာပြင်ပအဖွဲ့အစည်းချိတ်ဆက်မှုများဟူ၍ ဖော်ထုတ်သုံးသပ် ဆွေးနွေးထားပါသည်။

ဒေါမူလဲကျေးရွာသည် ကျေးရွာတွင်းရှိအဖွဲ့အစည်းချိတ်ဆက်မှုများသော အဖွဲ့များသည် လူငယ်အဖွဲ့၊ ကလေးပြုစုအဖွဲ့၊ အမျိုးသမီးအဖွဲ့၊ အုပ်ချုပ်မှုအဖွဲ့၊ ဖွံ့ဖြိုးရေးအဖွဲ့နှင့် ရေကော်မတီအဖွဲ့ဟူ၍ ဖွဲ့စည်းထား သည်ကို တွေ့ရပါသည်။ ကျေးရွာအတွက်ဖွံ့ဖြိုးတိုးတက်ရန် တိုးတက်စေလိုဖို့ရာ ကျေးရွာအတွင်းရှိ အဖွဲ့အစည်းများသည် သက်ဆိုင်ရာကဏ္ဍအလိုက်အဖွဲ့များသည် ကျေးရွာတွင်းဖြစ်စေ၊ ပြင်ပအဖွဲ့အစည်းဖြစ် စေ ချိတ်ဆက်မှုပြုလုပ်ကာ ကျေးရွာကိုယ်စားကျေးရွာဖွံ့ဖြိုးရေးလုပ်ငန်းဆောင်ရွက်ကြသည်။ ကျေးရွာအုပ်ချုပ် ရေးမှူးအဖွဲ့သည် ကျေးရွာတစ်ရွာလုံးကိုယ်စားဦးဆောင်အုပ်ချုပ်ပြီး ကျေးရွာခေါင်းဆောင်အဖြစ်ကျေးရွာ၏ လိုအပ်ချက်၊ အခက်အခဲ၊ ပြဿနာ၊ သဘာဝဘေးအန္တရာယ်ကြုံတွေ့သောအခါ ကျေးရွာ၏ ဖွံ့ဖြိုးတိုးတက်စေလို သော စိတ်ဓာတ်ဖြင့် လိုအပ်သလို ကျေးရွာတွင်းရှိ အဖွဲ့များနှင့် ချိတ်ဆက်ဆောင်ရွက်ရပါသည်။ ကျေးရွာ ကိုယ်စား ပြင်ပမှရရှိနိုင်သောအခွင့်အရေးများရရှိစေရန်အတွက် ပြင်ပအဖွဲ့အစည်းများနှင့် ချိတ်ဆက်မှုပြုလုပ် နိုင်ရပါသည်။ လိုအပ်သလိုအစိုးရဌာနနှင့် ချိတ်ဆက်မှုပြုလုပ်ရပါသည်။

ဒေါမူလဲကျေးရွာကို ပြင်ပအဖွဲ့အစည်းများသည် ကျေးရွာလူထုနှင့်ချိတ်ဆက်ပြီး ဆောင်ရွက်သည့် ပြင်ပ အဖွဲ့အစည်းများမှာ သစ်တောထိန်းသိမ်းရေးအဖွဲ့၊ ကျေးလက်(မြစ်ဝကျွန်းပေါ်အဖွဲ့)၊ ကရင်နီအဖွဲ့၊ ကိန္နရာအဖွဲ့ နှင့် အုပ်စုအုပ်ချုပ်ရေးအဖွဲ့များသည် ကျေးရွာနှင့်ချိတ်ဆက်မှုရှိသည်။ ပြင်ပအဖွဲ့အစည်းများဖြစ်သော ကျေးလက်(မြစ်ဝကျွန်းပေါ်အဖွဲ့)သည် ငွေစုငွေချေးလုပ်ငန်းအဖြစ် ရန်ပုံငွေထောက်ပံ့ပေးခြင်း၊ သစ်တောပြုန်းတီးမှု လျော့ကျလာစေရန် သစ်တောထိန်းသိမ်းရေးအဖွဲ့က အသိပညာများပေးခြင်း၊ ကျန်းမာရေးစောင့်ရှောက်မှု၊ လူမှု ရေးအပိုင်းလိုအပ်သလို ကရင်နီအဖွဲ့က ကာကွယ်ပေးခြင်းနှင့် ကိန္နရာအဖွဲ့သည် ဒေါမူလဲကျေးရွာ ခန်းမဆောင် ပြုလုပ်ရန် ထောက်ပံ့ငွေပံ့ပိုးပေးခြင်း အစီအစဉ်များရှိခြင်း စသောအဖွဲ့အသီးသီးဆိုင်ရာကဏ္ဍအလိုက် လုပ်ငန်း ဆောင်ရွက်ကြသည်။ လက်ရှိအခြေအနေမှာလည်း ကျေးရွာလူထုနှင့်ချိတ်ဆက်မှုမတင့်သင့်ရှိနေသည်ကို တွေ့မြင်ရပါသည်။

ကျေးရွာစီ/ထောက်ကော်မတီဖွဲ့စည်းပုံဇယား

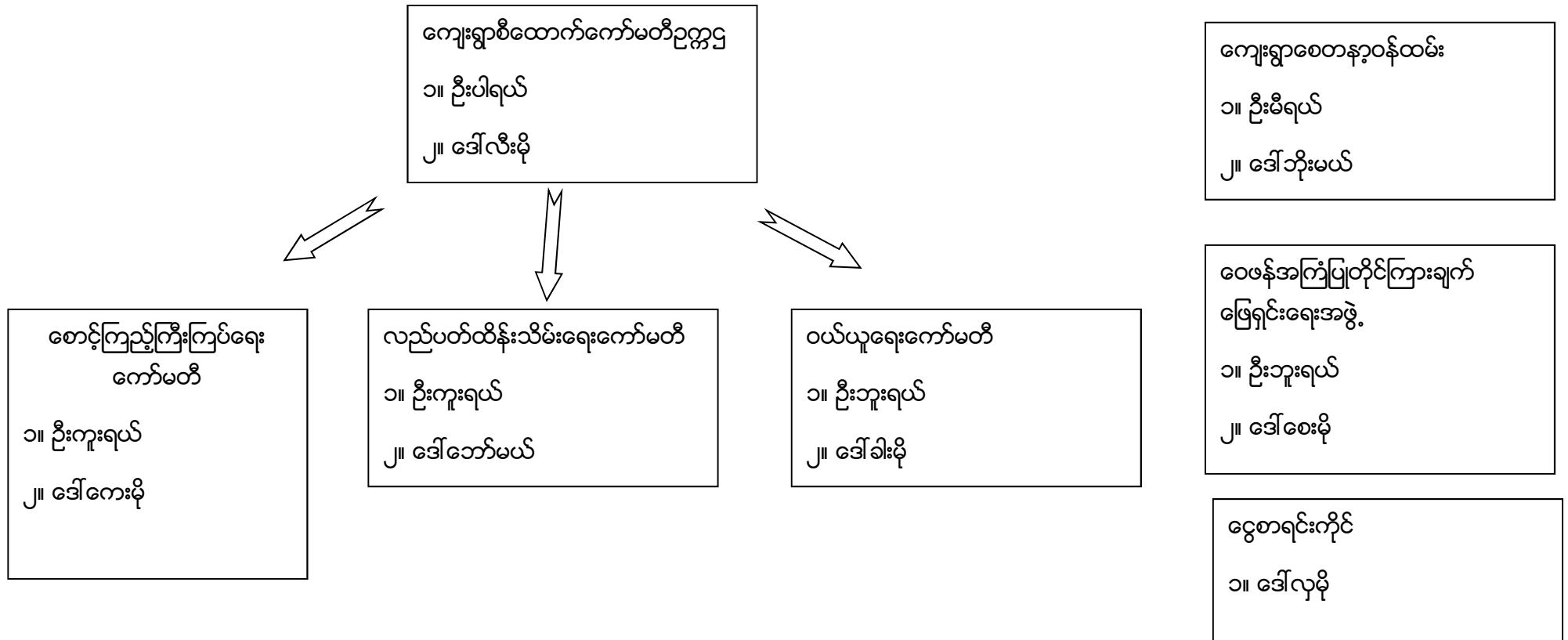

ပါဝင်ဆွေးနွေးသူ

ကျား- ၁၄

မ - ၂၃

မှတ်တမ်းတင်သူ

အမည် -ဦးဌေးရယ်

ရာထူး -CF

ကျေးရွာအုပ်စုစီထောက်ကော်မတီဖွဲ့စည်းပုံဇယား

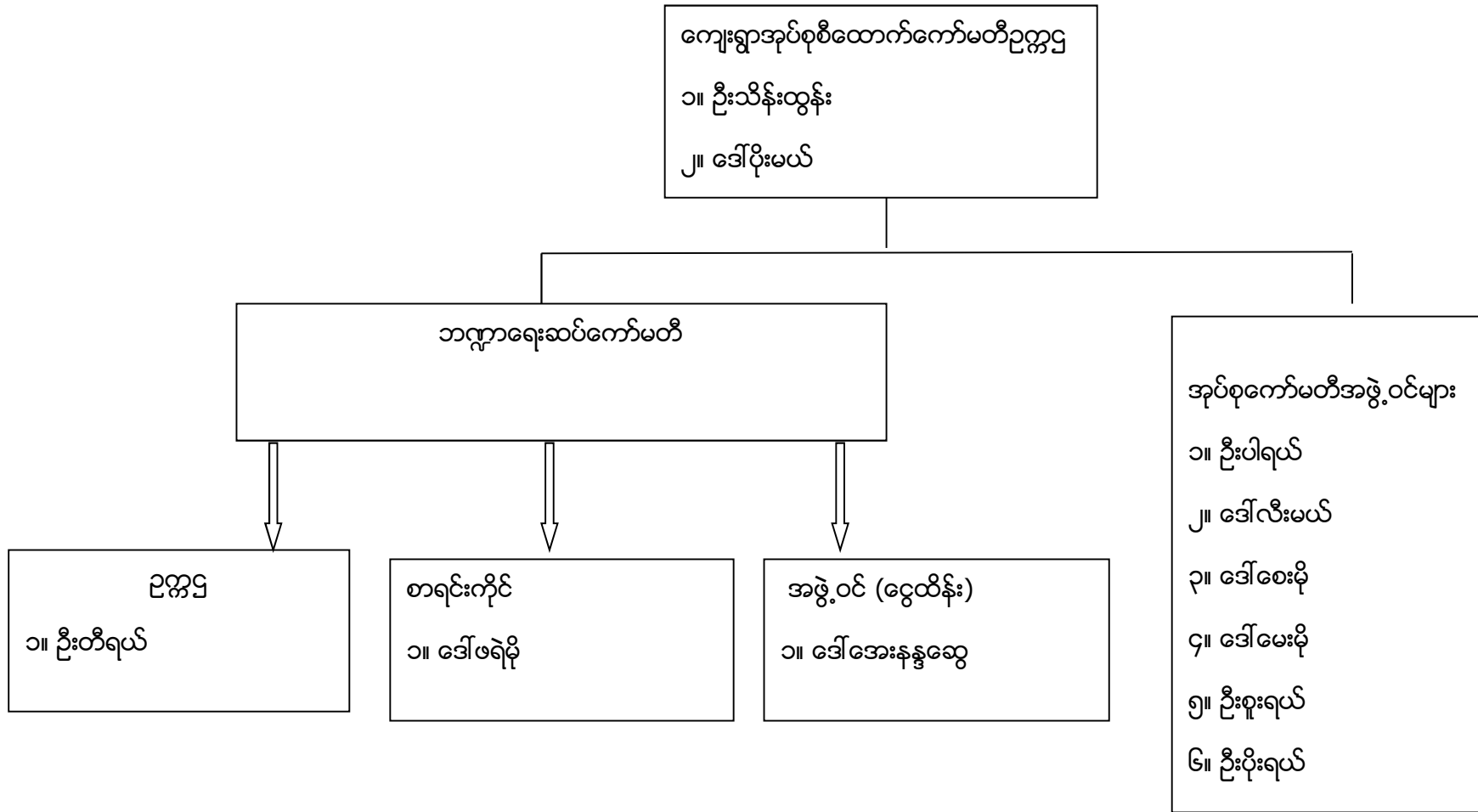

ပါဝင်ဆွေးနွေးသူ

ကျား- ၇ မ- ၉

မှတ်တမ်းတင်သူ

အမည် - ဦးဌေးရယ်

ရာထူး-CF

ပုံစံ - ၈ - ၁ ကျေးရွာအခြေခံအချက်အလက်များ (Form PC 1)

ကမ်းခြေနှင့် မြေအကျယ်အဝန်း၊ ပထမဆုံးမိတ်ဆက်ခရီး၊ ကျေးရွာအခြေခံအချက်အလက်များကို လူထုစုစည်းမှုများသည် ကျေးရွာ
 ခေါင်းဆောင်များက ကျေးရွာအချက်အလက်များကို စေတနာ့စွာပံ့ပိုးဆောင်ရွက်ပေးရမည်။ ဤအချက်အလက်များကို စီမံကိန်း
 မိတ်ဆက်အစည်းအဝေးတွင် ပြောဆိုရမည်။ စီမံကိန်းမိတ်ဆက်အစည်းအဝေးတွင် လူထုစုစည်းမှုများသည် ဤအချက်အလက်
 များကို စစ်ဆေးပြီး ပြန်လည်အတည်ပြုရမည်။ ဤအချက်အလက်များကို လူထုစုစည်းမှုများမှ သတင်းအချက်အလက်ထံသို့ Tablets မှ
 တဆင့် ပြုစုရမည်။

ကျေးရွာခေါင်းဆောင် အမည် ဦးစိုးကျော်	ကျေးရွာခေါင်းဆောင်၏ ဖုန်းနံပါတ်	လူထုစုစည်းမှုများ၏ အမည်
ပြည်နယ်တိုင်းစာရင်းဦးကမ်းခြေ၊ နယ်နိမိတ် ၅၅:၁၀၈	ကျေးရွာစုစုစာရင်းဦးကမ်းခြေ	ကျေးရွာ ၈၃၂ နယ်

ကျေးရွာအချက်အလက်

လူဦးရေ	အိမ်ထောင်စုအရေအတွက်	ကိုးကွယ်သည့်ဘာသာ	အိမ်ထောင်စုအရေအတွက်
လူဦးရေ (၁) ၁၁၂၂၅	၃၉	ဘာသာ (၁) ထိုဦးရေ	၃၇
လူဦးရေ (၂) ၀		ဘာသာ (၂) ၀	၂
လူဦးရေ (၃) ၀		ဘာသာ (၃) ၀	
လူဦးရေစုစု ၀		ဘာသာစုစု ၀	
အခြား			
မသန်စွမ်းသူများ	အရေအတွက် ၁၅		
သက်ကြီးရွယ်အိုများ (၆၅ နှစ် နှင့် အထက်)	၆၅		
စစ်ဘေးဒုက္ခသည်			

	အမျိုးသား (အရေအတွက်)	အမျိုးသမီး (အရေအတွက်)
လူဦးရေ		
လူဦးရေ (၁) ၁၁၂၂၅	၅၀၃	၅၂၆
လူဦးရေ (၂) ၀		
လူဦးရေ (၃) ၀		
အခြား		
အိမ်ထောင်စုစုစာရင်း	၃၇	၂

(ခ) အခြေခံအောက်အဖုံ အသုံးအဆောင်များ

စာသင်ကျောင်း	အမှတ် ခြံမပါ	ကျန်းမာရေး	အမှတ် ခြံမပါ	ဘာသာရေး အဆောက် အအုံများ	အမှတ် ခြံမပါ
အထက်တန်းကျောင်း	<input type="checkbox"/>	ဆေးရုံ	<input type="checkbox"/>	စေတီ	<input type="checkbox"/>
အလယ်တန်းကျောင်း	<input type="checkbox"/>	ကျန်းမာရေးဌာန	<input type="checkbox"/>	ဘုန်းကြီးကျောင်း	<input type="checkbox"/>
မူလတန်းကျောင်း	<input checked="" type="checkbox"/>	ကျန်းမာရေးဌာနခွဲ	<input type="checkbox"/>	ဟိန္ဒူဘုရားကျောင်း	<input type="checkbox"/>
မူကြိုကျောင်း	<input type="checkbox"/>	ဆေးပေးခန်း	<input type="checkbox"/>	ရေစိမ့်ကန်ကျောင်း	<input checked="" type="checkbox"/>
အခြား	<input type="checkbox"/>	အခြား	<input type="checkbox"/>	ဓလီ	<input type="checkbox"/>
				အခြား	<input type="checkbox"/>
မှတ်စွက်		မှတ်စွက်		မှတ်စွက်	

(ဂ) ကျွမ်းကျင်သူများမှတ်တမ်း (ကျေးရွာတွင်နေထိုင်သော သို့မဟုတ် တခြားရွာမှလာရောက်သော ကျွမ်းကျင်သူများ)

(၁) စာသင်ကျောင်း			(၂) ကျန်းမာရေး			(၃) လက်မှုပညာရှင်		
	ရွာတွင်နေ ထိုင်သူ	အခြားရွာမှ လာသူ		ရွာတွင်နေ ထိုင်သူ	အခြား ရွာမှ လာသူ		ရွာတွင် နေထိုင်သူ	အခြားရွာ မှလာသူ
မူလတန်းပြဆရာ/မ	<input type="checkbox"/>	<input checked="" type="checkbox"/>	ဆရာဝန်	<input type="checkbox"/>	<input type="checkbox"/>	လက်သမား	<input type="checkbox"/>	<input type="checkbox"/>
အထက်တန်းပြဆရာ/မ	<input type="checkbox"/>	<input type="checkbox"/>	လက်ထောက် ကျန်းမာရေးမှူး	<input type="checkbox"/>	<input type="checkbox"/>	ယန်းရုံ	<input type="checkbox"/>	<input type="checkbox"/>
အလယ်တန်းပြဆရာ/မ	<input type="checkbox"/>	<input type="checkbox"/>	အမျိုးသမီးကျန်းမာရေး ဆရာမ	<input type="checkbox"/>	<input type="checkbox"/>	လျှပ်စစ်ကျွမ်းကျင် ဦးသမား	<input type="checkbox"/>	<input type="checkbox"/>
မူကြိုဆရာ/မ	<input type="checkbox"/>	<input type="checkbox"/>	သားရွားဆရာမ	<input type="checkbox"/>	<input type="checkbox"/>	ရေတိုက်သွယ်သူ	<input checked="" type="checkbox"/>	<input type="checkbox"/>
အခြား	<input type="checkbox"/>	<input type="checkbox"/>	ပြည်သူ့ကျန်းမာရေးလုပ်သား	<input type="checkbox"/>	<input type="checkbox"/>	စက်ပြင်ဆရာ	<input type="checkbox"/>	<input type="checkbox"/>
မှတ်စွက်			မှတ်စွက်			မှတ်စွက်		

(ဃ) ကျေးရွာသို့ ရောက်ရှိနိုင်သည့် လမ်းအခြေအနေ / ကျေးရွာတစ်ရွာသည် ၎င်း၏ ကျေးရွာအုပ်စုနှင့် ဆက်သွယ်ထားသော လမ်းအခြေအနေ (အောက်ပါတို့ကို ဝိုင်းပါ)

ကျောက်ကြမ်းလမ်း ကတ္တရာလမ်း ကွန်ကရစ်လမ်း မော်တော်ဆိုင်ကယ်လမ်း
 ကျောက်ခင်းလမ်း ခြေသားလမ်း လူသွားလမ်း အခြား _____

(င) ကျေးရွာဖွံ့ဖြိုးမှုစီမံခန့်ခွဲမှု

- (၁) လူထုလက်ပြုစီမံကိန်းမတင်မီ ဤကျေးရွာတွင် ကျေးရွာဖွံ့ဖြိုးမှု စီမံခန့်ခွဲမှုရှိခဲ့ပါသလား?
- (၂) ရှိခဲ့ပါလျှင် ဤစီမံခန့်ခွဲမှုကို မည်သည့် ခုနှစ်တွင် ပြင်ဆင်ခဲ့ပါသနည်း?
- (၃) ဤစီမံခန့်ခွဲမှုကို ဖြိုးနယ်မှ အတည်ပြုခဲ့ပါသလား?

ဝိုင်းပါ
 ရှိပါသည်/မရှိပါ/မသိပါ
 နှစ်-----/မသိပါ
 ပြုခဲ့ပါသည်/မပြုခဲ့ပါ/မသိပါ

(၈) ခရီးအကွာအဝေး

(၁) ဤကျေးရွာ၏တစ်ဖက်မှ ၎င်းကျေးရွာအုပ်စု၏တစ်ဖက်အထိ ခရီးမိုင်မည်မျှကွာဝေးသနည်း? မိုင်-----/မသိပါ

(၂) ဤကျေးရွာမှ ၎င်းကျေးရွာအုပ်စုတစ်ဖက်အထိ သွားလာရာတွင်ကြာမြင့်သည့်အချိန်။

ခြောက်သွေ့ရာသီတွင်ကြာချိန်----- ဝေဟ်လာကျီ/မော်တော်ဆိုင်ကယ်/ခြေလှမ်း/လာ/မော်တော်ဆိုင်/အခြား-----

မိုးရာသီတွင်ကြာချိန်----- ဝေဟ်လာကျီ/မော်တော်ဆိုင်ကယ်/ခြေလှမ်း/လာ/မော်တော်ဆိုင်/အခြား-----

(၉) ယတ်ဝန်းကျင်ဆိုင်ရာ သဘာဝဘေးအန္တရာယ်

ဤကျေးရွာတွင် ခြေကြီးခြင်းကိုသို့ သဘာဝဘေးအန္တရာယ်ကူးစက်လွန်းခြင်း ရှိပါသလား။

မရှိပါ ရှိပါသည် ရှိလျှင်ခေါ်ပြပါ -----

(၁၀) ကျေးရွာတွင် ခွဲစည်းထားသော အဖွဲ့အစည်းများ

လူထုတော်ပြုစီမံကိန်းမတိုင်မီ ဤကျေးရွာတွင် ကျေးရွာဖွံ့ဖြိုးရေးအတွက် အစိုးရ (သို့) ရွာသားများကိုယ်တိုင်(သို့) စီမံကိန်းတစ်ခုခုမှ ခွဲစည်းထားသည့် အဖွဲ့အစည်းများရှိပါသလား။

(၁) လူမှုဝန်ထမ်း ----- ၁) ဖွဲ့စည်းကျန်းကျန်းမကျ ၂) မျှော်ကျော်ကျန်းကျန်းမကျ

(၂) ကျေးရွာအုပ်စု ----- ၃) ကျန်းကျန်းမကျ ၄) မျှော်ကျော်ကျန်းကျန်းမကျ

(၁၁) အထွေထွေအုပ်ချုပ်ရေး ဦးစီးဌာန (GAD) မှ မှတ်တမ်းတင်ထားခြင်း

ဤကျေးရွာသည် အထွေထွေအုပ်ချုပ်ရေး ဦးစီးဌာန (GAD) မှ မှတ်တမ်းတင်ထားမှု ရှိပါသလား။

မရှိပါ ရှိပါသည်

ကျေးရွာခေါင်းစောင်	အမည် <u>အောင်</u> <u>အောင်</u> <u>အောင်</u>
	လက်မှတ် <u>အောင်</u> ၀၉.၉ ၂၅.၉.၂၀၁၇
လူထုစည်းရုံးရေးမှူး	အမည် <u>အောင်</u> <u>အောင်</u> <u>အောင်</u>
	လက်မှတ် <u>အောင်</u> ၀၉.၉ ၂၅.၉.၂၀၁၇

ပုံစံ - ၈ - ၂ - စီမံကိန်းစက်ဝန်းအချိန်ဇယား (PC 2)

လမ်းညွှန်ခွဲကမ်း သက်ဆိုင်ရာလူထုစည်းရုံးရေးမှူး/လက်ထောက်နည်းပညာမှူးများမှ စီမံကိန်းစက်ဝန်းအဆင့်တစ်ခုစီပြီးစီးတိုင်း ကျေးရွာနှင့် ကျေးရွာအုပ်စုအတွက် ဤပုံစံကို ဖြည့်သွင်းရမည်။

စည်းရုံးရေးမှူး/ဝန်ထမ်း အမည် **ဒေါ်ဇွေးဂျာ**

ဖု.နံ. **၂၆.၆.၁၇**

စက်ဝန်းအားအမှတ်ခြိပ်ပါ စက်ဝန်း(၁) စက်ဝန်း(၂) စက်ဝန်း(၃)
 စက်ဝန်း(၄)

ပြည်နယ်/တိုင်း **ကယား**၊ ညွှန်ကြားရေးမှူးချုပ် **ဦးနု**၊ ကျေးရွာအုပ်စု **မြောက်ပူဇွင်**၊ ကျေးရွာ **ဒေါ်ဖျံလှ**

စီမံကိန်းဆောင်ရွက်မှုအဆင့်များ	ဖု.နံ.		အစည်းအဝေးတွင်တက်ရောက်သူအရေအတွက်			
	စတင်သည့် ဖု.နံ.	ပြီးဆုံးသည့်ဖု.နံ.	အမျိုးသား အရေအတွက်	အမျိုးသမီး အရေအတွက်	အိမ်ထောင်စု အရေအတွက်	လူမျိုးစုတက်ရောက်သူ အရေအတွက် နှင့် လူမျိုးစုအမည်
၁။ ကျေးရွာစီမံကိန်း စိတ်ဆက်အစည်းအဝေး	၂၉.၉.၂၀၁၇	၂၉.၉.၂၀၁၇	၁၄	၂၃	၃၇	ကယား၊ ၃၇
၂။ ကျေးရွာဖွံ့ဖြိုးရေး စီမံချက်ရေးဆွဲခြင်း အစည်းအဝေး	၂၉.၉.၂၀၁၇	၂၉.၉.၂၀၁၇	၁၄	၂၃	၃၇	ကယား၊ ၃၇
၃။ ကျေးရွာအုပ်စု လုပ်ငန်းဆုံးဖြတ်ချက်ချသည့် အစည်းအဝေး	၂၄.၁၀.၁၇	၂၄.၁၀.၁၇	၁၆	၆	၂၂	မဟာ၊ ၂ ကယား၊ ၁၄ ဒေါ်ဖျံလှ၊ ၆
၄။ ညွှန်ကြားရေးမှူးချုပ် စီမံကိန်းရေးဆွဲရေး နှင့် အကောင်အထည်ဖော်ရေးကော်မတီ၏ စီမံကိန်း သုံးသပ်မှု အစည်းအဝေး			မရှိ	မရှိ	မရှိ	မရှိ
၅။ ညွှန်ကြားရေးမှူးချုပ် စီမံကိန်းရေးဆွဲရေး နှင့် အကောင်အထည်ဖော်ရေး ကော်မတီ၏ဆုံးဖြတ်မှုကို ရွာသို့ အသိပေး အကြောင်းကြားသည့် အစည်းအဝေး						
၆။ စီမံကိန်းလုပ်ငန်းစွဲစီမံချက်ရေးဆွဲခြင်း အစည်းအဝေး						
၆.၁။ စီမံကိန်းလုပ်ငန်း အကောင်အထည်ဖော် ရေးဆွဲရေးအစီအစဉ် ရေးဆွဲခြင်း						

ပုံစံ - ၀ - ၃ ကျေးရွာခွဲ ဦးစားပေးအပ်အစဉ် (Form PC 3)

လက်ညှိုးထွက် အဆင့်(၃) ကျေးရွာပျော်ပန်းချက်အစည်းအဝေး ဦးဆုံးသောအခါ ကျေးရွာပုံစံကိန်း အထောက်အကူပြု
မကော်မတီသည် လူထုစည်းရုံးရေးများအကူအညီဖြင့် ဤပုံစံကိုပြည့်စုံအောင် ပြည့်သွင်းရမည်။

လူထုစည်းရုံးရေးပျော်ပန်းချက်အစည်း အမည် **ဦး ငွေ ဂုဏ်**

နေ့စွဲ **၂၅. ၇. ၂၀၁၇** ကော်ဝန်းအား အမှတ်ခြစ်ပါ (✓) ကော်ဝန်း(၁)
 ကော်ဝန်း(၂) ကော်ဝန်း(၃) ကော်ဝန်း(၄)

ပြည်နယ်/တိုင်း **ကယား**၊ ဤဂေဟဗြူဟယ် **ကျေးရွာအုပ်စု** **မောက်ဦး**၊ ကျေးရွာ **ဒေါ်ခူလဲ**

က။ အခက်အခဲအတားအဆီးများအားထွေးနှွေးခြင်း - ယခုလက်ရှိအခြေအနေတွင် ဤကျေးရွာခွဲ ဦးစားပေးအဖွဲ့အတွက် အဓိက အခက်အခဲအတားအဆီးများသည် မည်သည့်များဖြစ်ပါသနည်း။ (အမျိုးသား/သမီး အနည်းဆုံးအရက်နှစ် ၅ ခုစီပေါ်ပြပါ)

အမျိုးသား အဖွဲ့မှ တင်ပြသောအခက်အခဲအတားအဆီးများ		အမျိုးသမီး အဖွဲ့မှ တင်ပြသောအခက်အခဲအတားအဆီးများ	
၁	ခွေ့ကသီ ချိန် မျေ့ထွက် နည်းလာခြင်း	၁	လျှပ်စစ်ဓါတ် မရှိခြင်း
၂	လျှပ်စစ်ဓါတ် မရရှိခြင်း	၂	ကမ်းမရှိ၊ ဆက်သွယ်ရေး မဝကတိ
၃	ကမ်းပန်း ဆက်သွယ်ရေး မကောင်းခြင်း	၃	ခွေ့ကသီ ချိန် မျေ့လာနည်းခြင်း
၄	ဆေးခန်း မရှိခြင်း	၄	အလုပ်အကိုင် အခွင့်အလမ်း နည်းပါးခြင်း
၅	မျက်စိ ကျောင်း မရှိခြင်း	၅	
၆	ကလေး ဝိညာဉ် ကျန်းမာရေး	၆	
၇	နည်းခြင်း	၇	
၈	အခင်း အထူး များလှပုံ များမရှိခြင်း	၈	
၉		၉	
၁၀		၁၀	

ခ။ မျှော်မှန်းခြင်း - နောင်လာမည့် (၅) နှစ် အတွင်း ကျေးရွာခွဲ ဦးစားပေး မျှော်မှန်းလျာထားချက်များအား တင်ပြပါ။

အမျိုးသားအဖွဲ့မှ တင်ပြသောမျှော်မှန်းချက်များ		အမျိုးသမီးအဖွဲ့မှ တင်ပြသောမျှော်မှန်းချက်များ	
၁	မူလပုံစံလက်ရှိ မျေ့ထွက်ကျန်	၁	ဓါတ်ရရှိစေရန်
၂	ဓါတ် ရရှိမှု	၂	လမ်း မြေ ဖြေ ဝါး စီခြင်း
၃	လမ်း မြေ ဖြေ ဝါး စီခြင်း	၃	ကျန်ပေးလက်ရှိ မျေ့ထွက်ကျန်ဆောင်ခြင်း
၄	ဆေးပေး ခန်း ရှိခြင်း	၄	အလုပ်အကိုင် အခွင့်အလမ်း ရှိခြင်း
၅	မျက်စိ ကျောင်း စတင်လုပ်ဆောင်ခြင်း	၅	
၆	ဗဟုဝန် အဖွဲ့ ရှိစေရန် ကလေးကျန်းမာရေး	၆	
၇	စတင်ပုံစံ မျေ့ထွက်ခြင်း	၇	
		၈	
		၉	
		၁၀	

ဂ။ လူထုပုံစံကိန်း၏ လာမည့် (၄) နှစ်အတွက် အကျိုးဝင်သော ဦးစားပေး ဦးစားပေး ဦးစားပေး လုပ်ငန်း အစီအစဉ်များအားတင်ပြပါ။

အဆင့်	ကျေးရွာအတွက် ဦးစားပေး ဖွံ့ဖြိုးတိုးတက်မှု လုပ်ငန်းစဉ်များ	အဆိုပြုသူ (အမျိုးသားများ/ အမျိုးသမီးများ/အမျိုးသား+ အမျိုးသမီး)	ခန့်မှန်းကုန်ကျ ဝရိတ်	အကျိုးခံစားခွင့်ရှိသူ ခန့်မှန်းခြေ အရေ အတွက်
၁	မြေသားလမ်းတိုးပျံ့ခြင်း	(m+၆)	160	219 ဦး
၂	ခန်းမဆောင်	(m+၆)	130	၀
၃	မူကြံကျောင်း	(m+၆)	80	၄
၄	သစ်ပင်စိုက်ပျိုးခြင်း	m	50	၄
၅	ဖွဲ့စည်းကျောက်ချာကန်	(m+၆)	100	၄
၆				/
၇				
၈				

ထူး လူထုဝင်ကိန်း၏ လာမည့် (၄) နှစ်အတွက် အကျိုးပင်စသော ဦးစားပေး ဖွံ့ဖြိုးတိုးတက်မှု လုပ်ငန်း အစီအစဉ်များအားဖော်ပြပါ။

အဆင့်	ကျေးရွာအတွက် ဦးစားပေး ဖွံ့ဖြိုး တိုးတက်မှု လုပ်ငန်းစဉ်များ	အဆိုပြုသူ (အမျိုးသားများ/ အမျိုးသမီးများ/အမျိုးသား+ အမျိုးသမီး)	အခန်းကဏ္ဍ
၁	မညာတူ ဇီဝကုန်ပစ္စည်း	၀	
၂	သစ်ပင်စိုက်ပျိုးရေး	၆	
၃	ဘင်္ဂါ	m+၆	
၄	အိတ်ကန် (အိတ်ကန်)		
၅			

မေဇင်းစောင်၊ ကျေးရွာဝင်ကိန်းအထောက်အကူပြုစကော့ပီတီမှ အတည်ပြုသည်။

အမည် ဦးဝါကျော် လက်မှတ် မိကျော် နေ့စွဲ ၂၄. ၇. ၂၀၁၇

.....ပထမ ၁ နံပါတ် ၂၂ ဖြစ် ကျေးဇူးပြု ရည်ရွယ်ချက်..... အစည်းအဝေးအစီရင်ခံစာ

နေ့ရက်	၂၅.၅.၂၀၁၇	အချိန်	၄:၀၀ PM	၄:၀၀ PM	ထိ
နေရာ	မန္တလေးတိုင်းဒေသကြီး	ကျေးဇူးတင်ပေး/ကျေးဇူး	ဇနီးမောင်နှံများနှင့် မိသားစု		
ပြည်နယ်	ရွှေဘို	ပြည်နယ်	မန္တလေးပြည်နယ်		
အစည်းအဝေးအစီရင်ခံစာ					
၀	စီမံကိန်း ဖိတ်ခေါ်ခြင်း				
၁	စီမံကိန်း ဝန်ထမ်း ၂ ယောက် ဖွဲ့စည်းခြင်း				
၂	စေတနာ့ဝန်ထမ်း ဖွဲ့စည်းပေးခြင်းဖြင့် ပြည်သူ့ဝန်ထမ်း ဖွဲ့စည်းခြင်း				
၃	PRA ဖွဲ့စည်း ပြန်လည် ဖွဲ့စည်းခြင်း				
၄	အမျိုးသား/အမျိုးသမီး အဖွဲ့အစည်း၊ လူငယ်အဖွဲ့၊ လူငယ်အဖွဲ့				
ဆွေးနွေးသည့်အကြောင်းအရာများ					ဦးဆောင်ဆွေးနွေးသူ
<ul style="list-style-type: none"> - စေတနာ့ဝန်ထမ်း ဖွဲ့စည်းပေးခြင်းဖြင့် ဝန်ထမ်း ဖွဲ့စည်းခြင်း၊ လူငယ်အဖွဲ့ ဖွဲ့စည်းခြင်း - အဖွဲ့အစည်း ဖွဲ့စည်းပေးခြင်း - အဖွဲ့အစည်း ဖွဲ့စည်းပေးခြင်း - အဖွဲ့အစည်း ဖွဲ့စည်းပေးခြင်း - အဖွဲ့အစည်း ဖွဲ့စည်းပေးခြင်း - အဖွဲ့အစည်း ဖွဲ့စည်းပေးခြင်း - အဖွဲ့အစည်း ဖွဲ့စည်းပေးခြင်း - အဖွဲ့အစည်း ဖွဲ့စည်းပေးခြင်း 					<p>ဦးဆောင်သူ</p> <p>ဒေါ်</p> <p>ဦးဆောင်သူ</p>
ဆွေးနွေးဆုံးဖြတ်ချက်များ					
<ul style="list-style-type: none"> - စေတနာ့ဝန်ထမ်း ဖွဲ့စည်းပေးခြင်းဖြင့် ဝန်ထမ်း ဖွဲ့စည်းခြင်း၊ လူငယ်အဖွဲ့ ဖွဲ့စည်းခြင်း - PRA ဖွဲ့စည်းပေးခြင်း - အဖွဲ့အစည်း ဖွဲ့စည်းပေးခြင်း 					
အကြံပြုချက်များ					
<p>စီမံကိန်း၊ လူငယ်အဖွဲ့ ဖွဲ့စည်းခြင်း၊ ဝန်ထမ်း ဖွဲ့စည်းခြင်း၊ လူငယ်အဖွဲ့ ဖွဲ့စည်းခြင်း၊ လူငယ်အဖွဲ့ ဖွဲ့စည်းခြင်း</p>					

မှတ်တမ်းပြုစုသူ ဦးဆောင်သူ
 စာမျက်နှာ ၁/၁

ကဏ္ဍအလိုက်ဦးစားပေးဖွံ့ဖြိုးရေးလုပ်ငန်းစဉ်များ

နောက်ဆက်တွဲ(၄) ခြားနားသော အပိုင်းများအတွက် ဦးစားပေးဖွံ့ဖြိုးရေးလုပ်ငန်းစဉ်များအနှစ်ချုပ် မူရင်းအား VPSC တွင် ထားရှိရပါမည်။ အခြားဌာနဆိုင်ရာများနှင့် ညှိနှိုင်းရန်အတွက် မိတ္တူအား TPIC သို့ပို့ရပါမည်။ MIS Data အဖြစ်သွင်းရန်မလိုအပ်ပါ။

	အဆင့်	လုပ်ငန်း	ဦးစားပေး	လ/နှစ်	ကျေးရွာမှ တာဝန်ခံသူ(သို့) အုပ်စု	ပြင်ပမှ မည်သူထောက်ပံ့မလဲ
အခြေခံအဆောက်အအုံ	၁	ခန်းမဆောင်တည်ဆောက်ခြင်း	မ (✓) ကျား(✓)			
	၂	မူကြိုကျောင်းတည်ဆောက်ခြင်း	မ (✓) ကျား(✓)			
	၃		မ () ကျား()			
	၄		မ () ကျား()			
	၅		မ () ကျား()			
အသက်မွေးဝမ်းကြောင်း/ စိုက်ပျိုးရေး	၁		မ () ကျား()			
	၂		မ () ကျား()			
	၃		မ () ကျား()			
	၄		မ () ကျား()			
	၅		မ () ကျား()			
ကျန်းမာရေးနှင့် အာဟာရ	၁		မ () ကျား()			
	၂		မ () ကျား()			
	၃		မ () ကျား()			
	၄		မ () ကျား()			
	၅		မ () ကျား()			

ကျန်းမာရေးနှင့် အာဟာရ	၁		မ () ကျား()			
	၂		မ () ကျား()			
	၃		မ () ကျား()			
	၄		မ () ကျား()			
	၅		မ () ကျား()			
ပညာရေး	၁		မ () ကျား()			
	၂		မ () ကျား()			
	၃		မ () ကျား()			
	၄		မ () ကျား()			
	၅		မ () ကျား()			
အခြား	၁	မြေသားလမ်းတိုးချဲ့ခြင်း	မ (✓) ကျား(✓)			
	၂	သံရေပိုက်ပြုပြင်ခြင်း	မ () ကျား(✓)			
	၃	ရွာတွင်းကျောက်ချောလမ်း	မ (✓) ကျား(✓)			
	၄		မ () ကျား()			
	၅		မ () ကျား()			

ဦးစားပေးလုပ်ငန်း အကျဉ်းချုပ်ဇယား

စဉ်	လုပ်ငန်းအမည်	ဦးစားပေး အဆင့်	အဆိုပြုသူ (ကျား)	အဆိုပြုသူ (မ)	အဆိုပြုသူ (ကျား+မ)	မှတ်ချက်
၁။	မြေသားလမ်းတိုးချဲ့ခြင်း				က+မ	
၂။	ခန်းမဆောင်တည်ဆောက်ခြင်း				က+မ	
၃။	မူကြိုကျောင်းတည်ဆောက်ခြင်း				က+မ	
၄။	သံရေပိုက်ပြုပြင်ခြင်း		က			
၅။	ရွာတွင်းကျောက်ချောလမ်း				က+မ	
၆။						
၇။						
၈။						
၉။						
၁၀။						
၁၁။						
၁၂။						
၁၃။						

ပါဝင်ဆွေးနွေးသူ

ကျား -၁၄

မ -၂၃

မှတ်တမ်းတင်သူ

အမည်-ဦးဌေးရယ်

ရာထူး - CF

လုပ်ငန်းဆောင်ရွက်မှုမှတ်တမ်းဓါတ်ပုံများ

