

ပြည်ထောင်စုသမ္မတမြန်မာနိုင်ငံတော်အစိုးရ
စိုက်ပျိုးရေး၊ မွေးမြူရေးနှင့်ဆည်မြောင်းဝန်ကြီးဌာန
ကျေးလက်ဒေသဖွံ့ဖြိုးတိုးတက်ရေးဦးစီးဌာန
လွိုင်ကော်-ရှားတောမြို့နယ်



လူထုဗဟိုပြုစီမံကိန်း

National Community Driven Development Project



ကျေးရွာဖွံ့ဖြိုးရေးအစီအစဉ် (၂၀၁၉-၂၀၂၀)
Village Development Plan(VDP)
ရှားတောမြို့နယ်၊ မြောက်ပိုင်းကျေးရွာအုပ်စု၊ ဒေါမူလဲကျေးရွာ

မာတိကာ

အကြောင်းအရာ	စာမျက်နှာ
၁။ မြို့နယ်ပြင်မြေပုံ	၃
၂။ အုပ်စုမြေပုံ	၄
၃။ အုပ်စုတွင်ပါဝင်သောကျေးရွာများစာရင်း	၅
၄။ ကျေးရွာသမိုင်းကြောင်း(ကျေးရွာအခြေခံအချက်အလက်များ)	၆
၅။ လူထုပူးပေါင်းပါဝင်သော လူမှုဆန်းစစ်ခြင်းနှင့်အကဲဖြတ်ခြင်းလုပ်ငန်းစဉ် (PSA/PRA) အကျဉ်းချုပ်ဇယား	၈
၆။ လူမှုရေး နှင့် အရင်းအမြစ်ပြင်မြေပုံ	၉
၇။ လူမှုရေး နှင့် အရင်းအမြစ်ပြင်မြေပုံသုံးသပ်ချက်	၁၀
၈။ ဥစ္စာဓနကြွယ်ဝမှုအဆင့် သတ်မှတ်ချက်ပြပုံ	၁၁
၉။ ဥစ္စာဓနကြွယ်ဝမှုအဆင့်သတ်မှတ်ချက်ဇယားသုံးသပ်ချက်	၁၂
၁၀။ ရာသီခွင်ပြဇယား	၁၃
၁၁။ ရာသီခွင်ပြဇယားသုံးသပ်ချက်	၁၄
၁၂။ အရင်းအမြစ် အသုံးပြုမှုနှင့်ထိန်းချုပ်မှု	၁၅
၁၃။ အရင်းအမြစ် အသုံးပြုမှုနှင့်ထိန်းချုပ်မှု သုံးသပ်ချက်	၁၇
၁၄။ ပင့်ကူအိမ်ပြပုံ (ကျား၊မ)	၁၈
၁၅။ ပင့်ကူအိမ်သုံးသပ်ချက် (ကျား၊မ)	၁၉
၁၆။ အဖွဲ့အစည်းချိတ်ဆက်မှုပြပုံ	၂၀
၁၇။ အဖွဲ့အစည်းချိတ်ဆက်မှုပြပုံသုံးသပ်ချက်	၂၁
၁၈။ ကော်မတီဝင်များစာရင်း	၂၂
၁၉။ ကျေးရွာအချက်အလက်များ (ပုံစံ-၁)	၂၄
၂၀။ စီမံကိန်းအချိန်ဇယား (ပုံစံ-၂)	၂၈
၂၁။ ကျေးရွာဖွံ့ဖြိုးရေးဦးစားပေးအစီအစဉ် (ပုံစံ-၃)	၃၀
၂၂။ အစည်းအဝေးမှတ်တမ်းများ	၃၈
၂၃။ ကဏ္ဍအလိုက်ဦးစားပေးဖွံ့ဖြိုးရေးလုပ်ငန်းစဉ်များ	၃၉
၂၄။ ဦးစားပေးလုပ်ငန်းများရွေးချယ်ခြင်းဇယား	၄၁
၂၅။ ကျေးရွာဖွံ့ဖြိုးရေးအစီအစဉ်ဆောင်ရွက်မှုမှတ်တမ်းဇယား	၄၂

ကျေးရွာအုပ်စုတွင် ပါဝင်သော ကျေးရွာများစာရင်း

စဉ်	ကျေးရွာအုပ်စုအမည်	ကျေးရွာအမည်	မှတ်ချက်
၁။	မြောက်ပိုင်း	နန်းအွမ်လေး	
၂။		မြောက်ပိုင်းစုစည်း	
၃။		ဒေါလဲဒူ	
၅။		ပွန်ချောင်း	
၆။		သရီးဒါး	
၇။		ဒေါဝယ်ရော	
၈။		ဒေါမူလဲ	
၉။		ဒေါတနော	
၁၀။		ဒေါနော်ကလု	
၁၁။			
၁၂။			
၁၃။			
၁၄။			
၁၅။			
၁၆။			
၁၇။			
၁၈။			
၁၉။			
၂၀။			

လူထုဗဟိုပြုစီမံကိန်းမှ လူထုပူးပေါင်းပါဝင်သောနည်းဖြင့် စတုတ္ထနှစ်စီမံကိန်း မိတ်ဆက်အစည်းအဝေး

(၂၀၁၉-၂၀၂၀) ခုနှစ်

ကျေးရွာအုပ်စုအမည် - မြောက်ပိုင်း ကျေးရွာအမည် -ဒေါမူလဲ ရက်စွဲ ၂၇.၉.၂၀၁၉

၁။ ကျေးရွာသမိုင်းကြောင်း

ဒေါမူလဲကျေးရွာသည် ကယားပြည်နယ်၊ ရှားတောမြို့၊ မြောက်ပိုင်းအုပ်စုတွင် တည်ရှိပါသည်။ ဒေါမူလဲကျေးရွာဟူသော ရွာအမည်ခေါ်ဝေါ်ခြင်း အကြောင်းမှာ ကျေးရွာစတင်တည်ထောင်ကတည်းက ပိန္နဲပင်ကြီးတစ်ပင်၏ အနားမှာရွာတည်သောကြောင့် ရွာအမည်ခေါ်ဝေါ်သောအခါ ပိန္နဲပင်ကြီးအပင်ကို အမည်ပြု၍ ခေါ်ဝေါ်ခြင်းကြောင့် ဖြစ်သည်။ ဒေါမူလဲကျေးရွာသည် ကယားဘာသာစကားဖြင့် ခေါ်ဝေါ်ခြင်း ဖြစ်သည်။ မြန်မာဘာသာအရ ပိန္နဲပင်ဟု အဓိပ္ပာယ်ရပါသည်။

ဒေါမူလဲကျေးရွာသည် ကယားလူမျိုးစုတစ်စုသာနေထိုင်ကြသည်။ ကျေးရွာအတွင်းတွင်ရှိသော အိမ်ခြေမှာ(၃၅)အိမ်ရှိပါသည်။ စုစုပေါင်းလူဦးရေမှာ(၂၂၄)ဦးရှိပါသည်။ ဒေါမူလဲကျေးရွာစတင်ထောင် သော ခုနှစ်သည် မှတ်တမ်းမရှိသောကြောင့် တည်ထောင်သောခုနှစ်မမှတ်မိပါ။ ဒေါမူလဲကျေးရွာရှိ သက်ကြီးရွယ်အို တစ်ဦးမှ မှတ်မိသလောက် ကျေးရွာ၏သမိုင်းအကြောင်းသည် (၁၉၈၀)ခုနှစ် မတိုင်မှီ ကတည်းက ကျေးရွာရှိနေခြင်း ဖြစ်သည်။ (၁၉၉၀)နောက်ပိုင်းတွင် နယ်မြေဒေသမတည်ငြိမ်ခြင်းကြောင့် ရှမ်းပြည်နယ်ဘက် (၁၀)နှစ်ကြာ စစ်ဘေးတိမ်းရှောင်နေရသည်ဟု သိခဲ့ရပါသည်။ ရှမ်းပြည်နယ်ဘက် စစ်ဘေးရှောင်နေစဉ်ကာလ အတောအတွင်းတွင် စားဝတ်နေရေးလွန်စွာ ခက်ခဲသောပြဿနာကြုံတွေ့နေရပါသည်။ အဓိကဝမ်းစာအတွက် ကြုံရကျပန်းအလုပ်၊ နေ့စားလိုက်၊ အခြားအသိမိတ်ဆွေထံချေးယူ ခြင်းဖြင့်၊ အမျိုးမျိုးပြုလုပ်ပြီး ဝမ်းစာအတွက် ဖြေရှင်းခဲ့ရပါသည်။ (၂၀၀၀)ခုနှစ်မှစ၍ စစ်အခြေအနေ အနည်းငယ်တည်ငြိမ်မှုရှိလာပြီး ဒေါမူလဲကျေးရွာကို ပြန်လည် နေထိုင်ကြသည်။ အချို့အိမ်ထောင်စုများက ရေကြည်ရာမြက်နုရာဒေသများသို့ ပြောင်းရွှေ့နေထိုင်လျက် ရှိသည်။ (၂၀၀၀)ခုနှစ် နောက်ပိုင်းဒေါမူလဲကျေးရွာပြန်လည်လုပ်ကိုင်စားသောက်နေထိုင်သော အတော တွင်းတွင် အစိုးရမှ စာသင်ကျောင်းတစ်ကျောင်းစတင်ဆောက်လုပ်ပေးခဲ့ပါသည်။ မူလတန်းကျောင်းဖြစ် သည်။ ဒေါမူလဲ ကျေးရွာရှိ ကလေးသူငယ်များသည် မူလတန်းကျောင်းအောင်မြင်ပါက ဆက်လက်၍ အလယ်တန်းကျောင်းကို အခြားကျေးရွာစာသင်ကျောင်းကို သွားရောက်တက်ရောက်ရပါသည်။

ဒေါမူလဲကျေးရွာတွင် အလယ်တန်းကျောင်းမရှိသောကြောင့် မူလတန်းအောင်မြင်ပြီးသော ကလေးငယ် အချို့သည် ဆက်လက်ပညာသင်ယူရန် အခွင့်ရေးမရှိခဲ့ပါ။ အကြောင်းမှာ ကလေးမိဘအချို့သည် သားသမီးများကို ဆက်လက်သင်ယူရန် မတတ်နိုင်သောကြောင့်ဖြစ်ပါသည်။ ဒေါမူလဲကျေးရွာသည် အသက်မွေးဝမ်းကျောင်းအတွက် လုပ်ကိုင်စားသောက်ရန်မှာ အဓိက စိုက်ပျိုးရေးလုပ်ငန်းများကိုသာ လုပ်ကိုင်ဆောင်ရွက်လျက်ရှိပါသည်။ စိုက်ပျိုးသီးနှံများမှာ လယ်၊ တောင်ယာစပါးကို အဓိကထားစိုက်ပျိုးကြသည်။ အချို့အိမ်ထောင်စုများက ဝင်ငွေရရှိမှုအတွက် ပွန်ချောင်း နံဘေးမြေနေရာတွင် နမ်းသီးနံစိုက်ပျိုးလုပ်ကိုင်ကြသည်။

ဒေါမူလဲကျေးရွာသည် ရှားတောမြို့၏ မြောက်အနောက်ဘက်တောင်ပေါ်တစ်နေရာတွင် တည်ရှိ ပါသည်။ သုံးရေ၊ သောက်ရေကို (၂၀၁၃)ခုနှစ် ကျေးလက်ဌာနမှ ကျေးရွာအရှေ့ဘက် ရေထွက်တစ်နေရာမှ ရေသွယ်တန်းခြင်းလုပ်ငန်းကို ဆောင်ရွက်ပေးခဲ့ပါသည်။ ရာသီဥတု မမှန်သောကြောင့် ရေထွက်သည်နည်းလာပြီး နွေရာသီချိန် ရေမလုံလောက်သောပြဿနာကြုံတွေ့ နေရသည်။ နွေရာသီချိန် ရေလုံလောက်မှုရရှိရန် ရေသိုလှောင်ကန်ဂါလံ(၅၀၀၀)ဆံ့ အုတ်ကန်ကြီး တစ်ကန်ကို(၂၀၁၇)ခုနှစ်လူထုဗဟိုပြုစီမံကိန်း(CDD)အဖွဲ့မှ ကျေးရွာလူထု ပူးပေါင်းပါဝင်မှုဖြင့် တည်ဆောက်နိုင်ခဲ့ပါသည်။

မှတ်တမ်းတင်သူ

အမည် - ဦးပလျားရယ်

ရာထူး - လူထုစည်းရုံးရေးမှူး

လူထုပူးပေါင်းပါဝင်သောလူမှုဆန်းစစ်ခြင်းနှင့်အကဲဖြတ်ခြင်းလုပ်ငန်းစဉ် (PSA/PRA)

အကျဉ်းချုပ်ဇယား

စဉ်	အကြောင်းအရာ	ရက်စွဲ	ဦးတည်အုပ်စု	တက်ရောက်သူ			အဓိကဆွေးနွေးချက်များ
				ကျား	မ	ပေါင်း	
၁	လူမှုရေးအရင်းအမြစ်ပြမြေပုံ (social Map/ Resource Map)	၂၇.၉.၂၀၁၆	ရပ်မိ၊ရပ်ဖ ကော်မတီဝင်များ	၂၇	၂၉	၅၆	အိမ်အမျိုးအစားများ၊အခြေခံအဆောက်အဦးများ၊လမ်းပန်းဆက်သွယ်ရေးအခြေအနေ၊ လယ်ယာမြေ၊မြစ်ချောင်း၊ ရေတွင်းရေကန်သစ်တောများ
၂	ဥစ္စာနေကြွယ်ဝမှု အဆင့်သတ်မှတ်ချက် (Wealth Ranking)	၂၇.၉.၂၀၁၆	ချမ်းသာ၊ အလယ်အလတ်၊ နွမ်းပါးအုပ်စု	၂၇	၂၉	၅၆	ကျေးရွာလူမှုစီးပွားအုပ်စုများ၊ ခွဲခြားသတ်မှတ်နိုင်ရေးအတွက် အခြေခံစံနှုန်းများသတ်မှတ်ခြင်း၊ ကျေးရွာသားများနှင့်အများသဘောတူခွဲခြားသတ်မှတ်ခြင်း
၃	ပိုင်ဆိုင်မှုသုံးသပ်ခြင်း	၂၇.၉.၂၀၁၆	ကော်မတီဝင်၊ အမျိုးသမီး၊ အမျိုးသားများ	၂၇	၂၉	၅၆	အမျိုးသမီးနှင့် အမျိုးသားများ ပိုင်ဆိုင်ပြီး ထိန်းချုပ်ထား သည့် ပိုင်ဆိုင်မှု(သို့) အရင်းအမြစ် များကို သုံးသပ်ခြင်း
၄	ရာသီခွင်ပြကွဲဒီဇိုင်း Seasonal Calender	၂၇.၉.၂၀၁၆	ကော်မတီဝင်၊ အမျိုးသမီး၊ အမျိုးသားများ	၂၇	၂၉	၅၆	ရာသီဥတု၊စိုက်ပျိုးသီးနှံများ၊ လယ်ယာလုပ်ငန်းများ၊ ဝင်ငွေထွက်ငွေ၊မွေးမြူရေးလုပ်ငန်းများ၊
၅	ပင့်ကူအိမ်ကွန်ယက် (Spider Web)	၂၇.၉.၂၀၁၆	အမျိုးသား၊ အမျိုးသမီးများ	၂၇	၂၉	၅၆	အမျိုးသား၊အမျိုးသမီးများ ဘဝတန်းတူအခွင့်အရေးရရှိမှုနှင့်မရရှိသည့်အကြောင်းအရင်းများ
၆	အဖွဲ့အစည်းချိတ်ဆက်ပုံ(Venn Diagram)	၂၇.၉.၂၀၁၆	ကျေးရွာလူမှုဖွံ့ဖြိုးရေးအဖွဲ့အုပ်ချုပ်ရေးအဖွဲ့၊ကျေးရွာစီဝင်ဘက်အဖွဲ့	၂၇	၂၉	၅၆	ကျေးရွာတွင်ရှိအဖွဲ့အစည်းများနှင့်ဖွံ့ဖြိုးရေးလုပ်ငန်းအတွက်ချိတ်ဆက်ဆောင်ရွက်လုပ်ကိုင်မှု

ကျေးရွာ၏ လူမှုရေးအရင်းအမြစ်ပြမြေပုံ ရေးဆွဲခြင်း

မြို့နယ် ...ရှားတောကျေးရွာအုပ်စု ...မြောက်ပိုင်း ကျေးရွာ-ဒေါ်မူလံ ရက်စွဲ ၂၇.၉.၂၀၁၉

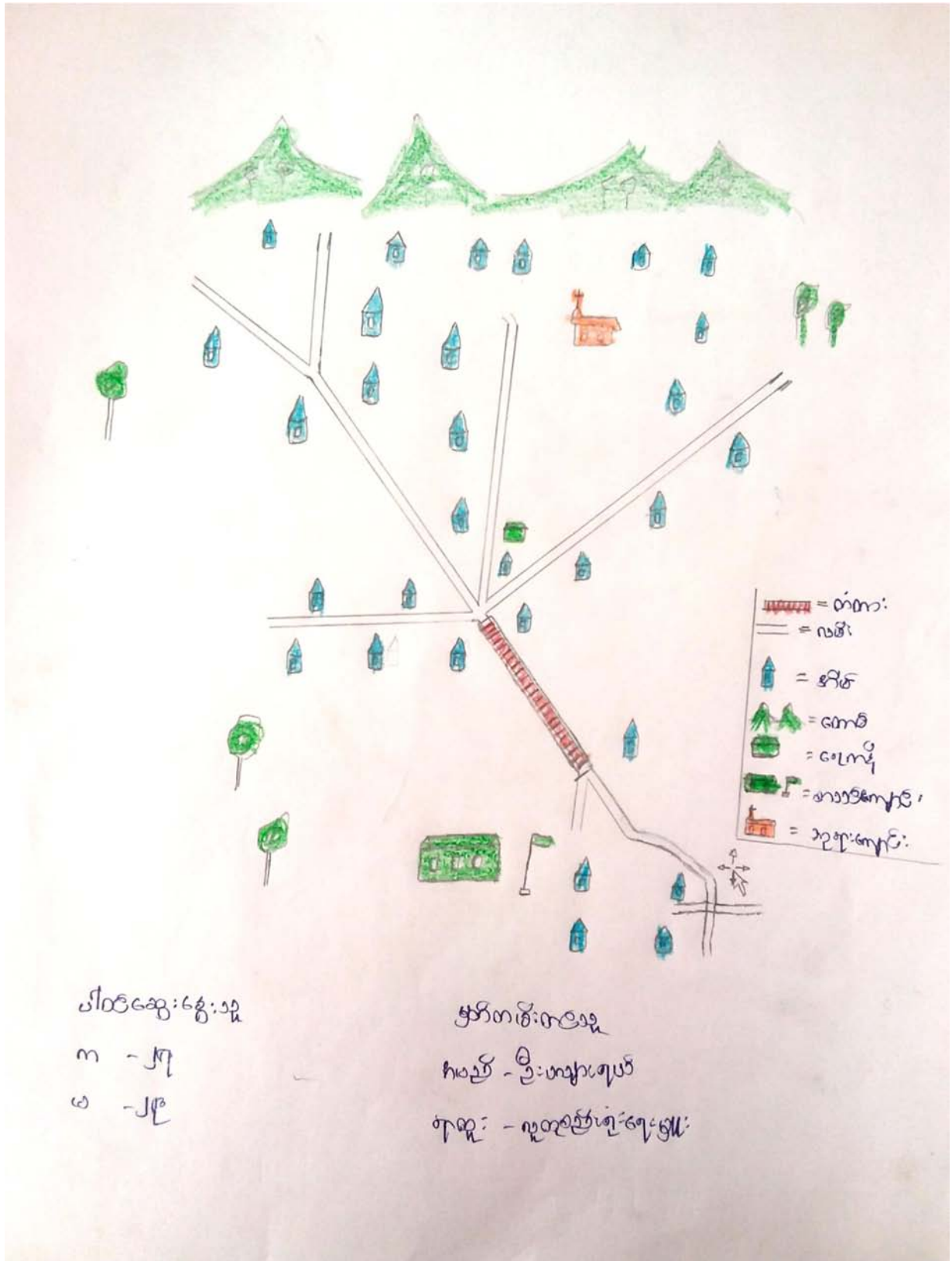

ကျေးရွာအရင်းအမြစ်ပြုပြင်ဆေးနွေးသုံးသပ်ချက်

ဒေါမူလကျေးရွာသည် ကယားပြည်နယ်၊ ရှားတောမြို့၊ မြောက်ပိုင်းကျေးရွာအုပ်စုတွင် ပါဝင်ပြီး ရှားတောမြို့၏ မြောက်အနောက်ဘက်(၃၇)မိုင်ခန့်ရှိ တောင်ပေါ်တွင် တည်ရှိပါသည်။ ဒေါမူလကျေးရွာသို့ ဆက်သွယ်ထားသော လမ်းသည် သွားလာရန်အနည်းငယ် ခက်ခဲမှုရှိပါသည်။ ဒေါမူလ ရွာကို ရောက်ရှိရန်အတွက် ရှားတောမြို့မှ ဒေါဝယ်ရောကျေးရွာထိ ကားနှင့် သွားလာနိုင်ပြီး နောက်ထပ်(၄)မိုင်ခန့် လူသွားလမ်းသာရှိပြီး ခြေကျင်ဖြင့်သွား၍သော်လည်းကောင်း၊ ဆိုင်ကယ်ဖြင့်သွား သော်လည်းကောင်း၊ ဒေါမူလကျေးရွာကို သွားရောက်နိုင်ပါသည်။ ဒေါမူလကျေးရွာ ပတ်ဝန်းကျင်တွင် တည်ရှိသောရွာများသည် ဒေါမူလရွာအရှေ့ဘက် တောင်အောက်(၄)မိုင်ခန့်တွင် ဒေါဝယ်ရောကျေးရွာ တည်ရှိ ပါသည်။ အနောက်(၂)မိုင်ပတ်ဝန်းကျင်တွင် ဒေါတနောရွာ တည်ရှိပါသည်။

ဒေါမူလကျေးရွာ၏ အိမ်ခြေမှာ(၃၅)အိမ်ရှိပါသည်။ သွပ်မိုး၊ ထရုံကာအိမ်ဖြင့် နေထိုင်ကြသည်။ ကျေးလက်ဌာနမှ တန်ဖိုးနည်းအိမ်ရာဆောက်လုပ်ပေးသော အိမ်များလည်းရှိပါသည်။ ဒေါမူလကျေးရွာ စုစုပေါင်းလူဦးရေ(၂၂၄)ဦးမှာ ကျား(၁၀၈)ဦးနှင့် မ(၁၁၆)ဦးရှိပါသည်။ ဒေါမူလကျေးရွာသည် သက်ကြီး ရွယ်အို(၆)ဦးနှင့် မသန်စွမ်း(၁)ဦးရှိပါသည်။ အမျိုးသမီးဦးဆောင်သော အိမ်ထောင်စု(၂)စုရှိပါသည်။

ဒေါမူလကျေးရွာပညာရေးအခြေအနေမှာမူလတန်းကျောင်းတစ်ကျောင်းရှိပါသည်။ကျောင်းဆောင် သည် သွပ်မိုး၊ ပျဉ်ကာ ကျောင်းဖြစ်သည်။ အစိုးရနှင့် ကျေးရွာလူထု ပူးပေါင်းဆောက်လုပ် ထားခြင်းဖြစ်ပါသည်။ ၎င်းကျောင်းတွင် ကျောင်းသူ/သားများသောက်သုံးရန်အတွက် ဂါလံ(၅၀၀)ဆံ့ မိုးရေ လှောင်ကန်တစ်ကန်နှင့် စာသင်ကျောင်းနှစ်ခန်းတွဲအိမ်သာတစ်လုံး IRCအဖွဲ့မှ ဆောက်လုပ် ပေးခဲ့ပါသည်။ မူလတန်း အောင်မြင်သော ကလေးများ အလယ်တန်းကျောင်းကို အခြားကျေးရွာသို့ သွားရောက်ပညာသင်ယူကြရပါသည်။

ဒေါမူလကျေးရွာတွင် ဆေးပေးခန်းမရှိပါ။ နေမကောင်း၊ ထိခိုက်ဒဏ်ရာတစ်ခုခုဖြစ်ပါက ဒေါဝယ်ရောကျေးရွာရှိKNPP ဆေးခန်းသို့ သွားရောက် ကုသကြရပါသည်။ နယ်လှည့်ဆေးမှူးတစ်လတစ်ကြိမ် ကျေးရွာ ရောက်သောအချိန်နှင့် နေမကောင်းဖြစ်လျှင် ဒေါဝယ်ရောထိသွားစရာမလိုပါ။ အစိုးရကျန်းမာရေး ဆရာ/ဆရာမများလည်း ကျေးရွာထိလာရောက်ပြီး ကုသပေးခြင်းလည်းရှိပါသည်။ အသက်အန္တရာယ်အထိ စိုးရိမ်ရသောအခြေအနေမျိုးနှင့်ကြုံလာသောအခါ အနီးကပ်ကုသမှုမရှိလျှင်၊ သွားရောက်ကုသရန်နှင့် သွားလာရန် ခက်ခဲသောကြောင့် လူနာအသက်ဆုံးရှုံးမှုများကြုံလာနိုင်ပါသည်။

ဒေါမူလကျေးရွာသည် သောက်သုံးရေရရှိရန် ခက်ခဲသောရွာဖြစ်ပါသည်။ ကျေးရွာတွင် အုတ်ကန် ဖြင့် ရေသိုလှောင်ထားပါသော်လည်း မိုးရာသီချိန်တွင် ရေလုံလောက်စွာ သိုလှောင်နိုင်သော်လည်း နွေရာသီတွင် ရေများလုံလောက်မှုမရှိသောကြောင့် သောက်သုံးရေခက်ခဲပါသည်။ နွေရာသီကာလဖြစ်၍ ရေထွက်နည်း လာခြင်းကြောင့် ရေလုံလောက်မှုမရှိပေ။ သုံးရေအတွက် ရွာအောက်တောင်ချေအထိ သွားရောက်သုံးစွဲကြရပါသည်။

ဒေါမူလကျေးရွာသည် စိုက်ပျိုးရေးလုပ်ငန်းဖြစ်သော တောင်ယာစပါး၊ လယ်စပါးနှင့် နှမ်းစိုက်ပျိုးသောလုပ်ငန်းများအား အဓိကအသက်မွေးဝမ်းကြောင်း လုပ်ငန်းအနေဖြင့် လုပ်ကိုင်ဆောင်ရွက် လျက်ရှိပါသည်။ စိုက်ပျိုးရေးလုပ်ငန်းသည် ရာသီဥတုပေါ်မူတည်သောကြောင့် မိုးခေါင်ရေရှားပါးပါက ဝမ်းစာအတွက်လွန်စွာခက်ခဲခြင်းကြုံတွေ့ ရသည်။

ဒေါ်မူလဲကျေးရွာသည် ကယားလူမျိုးစုတစ်စုသာနေထိုင်ပါသည်။ ကယားရိုးရာဓလေ့ဖြစ်သော တောတောင်ရေးမြေ၊ ပူဇော်ပသခြင်းနှင့် တံခွန်တိုင်ရိုးရာ ကိုးကွယ်ယုံကြည်ကြသည်။ အချိုးအိမ်ထောင်စု များသည် ကက်သလစ်ဘာသာကို ကိုးကွယ်ကြသည်။ ကယားရိုးရာဓလေ့ဖြစ်သော တံခွန်တိုင်အား တစ်ရွာလုံး ကိုးကွယ်ယုံကြည်ကြသည်။ ကျေးရွာဘေးတွင် တံခွန်တိုင်များတွေ့မြင်နေရပြီး တံခွန်တိုင်ပွဲကို တစ်နှစ်လျှင်တစ်ကြိမ်ကျင်းပလေ့ရှိသည်။ ၂၀၁၉ခုနှစ်တွင် လွှတ်တော်အဖွဲ့မှ ကျေးရွာအလယ်တံတား တည်ဆောက်ခြင်းလုပ်ငန်းကို ဆောက်လုပ်ပေးခဲ့သည်။

ကျေးရွာ၏ အရင်းအမြစ်ပြုပြင်ပုံသုံးသပ်ချက်အရ ကျေးရွာဖွံ့ဖြိုးတိုးတက်ရေးအတွက် လိုအပ်သော ဖွံ့ဖြိုးရေးလုပ်ငန်းများအဖြစ်

- (၁) ခန်းမဆောင်တည်ဆောက်ခြင်း
- (၂) မူကြိုကျောင်းတည်ဆောက်ခြင်း
- (၃) လမ်းပြုပြင်ခြင်း
- (၄) တံတားပြုပြင်ခြင်း
- (၅) အသက်မွေးဝမ်းကြောင်းသင်တန်း
- (၆) လျှပ်စစ်မီးသွယ်တန်းခြင်း စသည့်လုပ်ငန်းများ လိုအပ်လျက်ရှိသည်ဟု သုံးသပ်ဆွေးနွေးခဲ့ပါသည်။

ဥစ္စာနေအဆင့် ခွဲခြားမှု ပုံစံ

မြို့နယ် ရှားတော၊ ကျေးရွာအုပ်စု ...မြောက်ပိုင်း၊ ကျေးရွာ ...ဒေါမူလဲ ရက်စွဲ ၂၇.၉.၂၀၁၉

အမျိုးအစား	သတ်မှတ်ချက်/ညွှန်းကိန်းများ	အိမ်ထောင်စု အရေးအတွက်	ရာခိုင်နှုန်း
ချမ်းသာ	ပျဉ်အိမ်၊ သွပ်မိုး၊ ကျွဲ၊ နွား၊ ဆိုင်ကယ်၊ လယ်ထွန်စက်၊ ဆန်စက်၊ လယ်	၂	၅.၇၁ %
အလယ်အလတ်	ဝါးအိမ်၊ လယ်၊ ကျွဲ၊ နွား၊ ဆိုင်ကယ်	၅	၁၄.၂၈ %
ဆင်းရဲ/နွမ်းပါး	ဝါးအိမ်၊ နွားမရှိ၊ လယ်မရှိ၊ ဆိုင်ကယ်မရှိ	၂၈	၈၀ %
စုစုပေါင်းအိမ်ထောင်စု		၃၅	၁၀၀ %

ပါဝင်ဆွေးနွေးသူ

ကျား- ၂၇

မ- ၂၉

မှတ်တမ်းတင်သူ

အမည် -ဦးပလျားရယ်

ရာထူး - လူထုစည်းရုံးရေးမှူး

ဥစ္စာနေ ကြွယ်ဝမှု ဆွေးနွေးသုံးသပ်ချက်

ဒေါမူလကျေးရွာ၏ ဥစ္စာနေကြွယ်ဝမှု ဆွေးနွေးသုံးသပ်ချက်အရ ကျေးရွာတွင် ဥစ္စာနေအဆင့်ခွဲခြားသတ်မှတ်မှု အဆင့် (၃)ဆင့်ရှိပါသည်။ ၎င်းတို့မှာ နွမ်းပါးအဆင့်၊ အလယ်အလတ်အဆင့် နှင့် ချမ်းသာအဆင့် ဟူ၍ ဖြစ်ပါသည်။ ချမ်းသာအဆင့်သည် အဆင့်(၁)၊ အလယ်အလတ် အဆင့်(၂)နှင့် ဆင်းရဲနွမ်းပါး အဆင့်(၃) ဟူ၍(၃)ခွဲခြားသတ်မှတ်နိုင်ပါသည်။

အဆင့်(၁)ချမ်းသာအဆင့်သတ်မှတ်သည့်အကြောင်း ဆွေးနွေးသုံးသပ်ရာတွင် ၎င်းတို့၏ ပိုင်ဆိုင်မှုများအဖြစ် ပျဉ်ထောင်အိမ်၊ လယ်၊ ကျွဲ၊ နွား၊ ဆိုင်ကယ်၊ လယ်ထွန်စက်နှင့် ဆန်စက်စသည်တို့ကို ပိုင်ဆိုင်ကြပြီး ကျေးရွာတွင် အိမ်ထောင်စုသည်(၂)စုရှိ ပြီး ၂.၇၅%ရှိပါသည်။

အဆင့်(၂)အလယ်အလတ်အဆင့်ရှိ အိမ်ထောင်စုများ၏ ပိုင်ဆိုင်မှုသုံးသပ်ချက်များအရ ၎င်းတို့သည် ဝါးအိမ်၊ လယ်၊ ကျွဲ၊ နွား၊ စက်နှင့်ဆိုင်ကယ် ပိုင်ဆိုင်မှုရှိသော အိမ်ထောင်စုများ ဖြစ်ကြပြီး ကျေးရွာတွင်အလယ်အလတ်အဆင့် (၅)အိမ်၊ ၁၄.၂၈% ရှိပါသည်။

အဆင့်(၃)ဆင်းရဲနွမ်းပါးသော အိမ်ထောင်စုများ၏ ပိုင်ဆိုင်မှုသုံးသပ်ချက်အရ ၎င်းတို့သည် ဝါးထရံကာ သက်ငယ်မိုးအိမ်သာရှိပြီး ကျွဲ၊ နွားမရှိ၊ လယ်မရှိသော အိမ်ထောင်စုများအား သတ်မှတ်ထားခြင်းဖြစ်ပြီး အိမ်ထောင်စုမှာ(၂၈)အိမ်၊ ၈၀% ရှိပါသည်။

အဆင့်(၁)ချမ်းသာသောအိမ်ထောင်စုသည် ဘိုးဘွားအမွေနှစ်များ လက်ခံရရှိခြင်းကြောင့် စိုက်ပျိုးရေးနှင့် ဝင်ငွေရရှိရေးလုပ်ငန်းများအတွက် အရင်းအနှီးတတ်နိုင်ခြင်း၊ မိသားစု ဦးရေနည်းခြင်းနှင့် ပြင်ပထွက်လုပ်သောအလုပ်အကိုင်အခွင့်အလမ်းရခြင်း စသည့် အားသာချက်များ ရှိသော အိမ်ထောင်စုများဖြစ်ကြသည်ကိုတွေ့ရှိရပါသည်။ အလယ်အလတ်အဆင့်သည် မိသားစုစားဝတ်နေရေး အတင့်အတင့် အဆင်ပြေသောမိသားစုများဖြစ်ကြပြီး မိမိပိုင်ဆိုင်သော ဥစ္စာပစ္စည်းနှင့် တင့်တယ်ရောင့်ရဲစွာ နေထိုင်တတ်သောအိမ်ထောင်စုများဖြစ်ကြသည်ဟု ယူဆကြသည်။ အဆင့်(၃)ဆင်းရဲသော အိမ်ထောင်စုများသည် ဝင်ငွေရလုပ်ငန်းများလုပ်ကိုင်ရန် အရင်းအနှီးနည်းပါးခြင်း၊ အတွေးအခေါ် အမြင်နည်းပါးခြင်း၊ မိသားစုလူဦးရေများခြင်း၊ မိဘအမွေအနှစ်မရရှိခြင်းနှင့် ပြင်ပထွက်လုပ်ကိုင်သည့် အတွေ့အကြုံ နည်းပါးခြင်းတို့ကြောင့် ဖြစ်သည်ဟု သုံးသပ်ဆွေးနွေး ခဲ့ကြပါသည်။ နေ့စားလုပ်သားများ အဖြစ်လုပ်ကိုင်ခြင်း၊ ဖူလုံမှုမရှိသောအခါ ဝမ်းစာအတွက် ဖြေရှင်းရန် အခြားအိမ်ထောင်စုမှာ ဆန်စပါးချေးယူပြီး ဝမ်းစာဖြေရှင်းရပါသည်။ ထို့ကြောင့် ရရှိသော သီးနှံ များသည် အကြွေးဆပ်ခြင်းဖြင့် တစ်နှစ်စာဖူလုံမှုမရှိသောကြောင့် အခြား အိမ်ထောင်စုထက် ဆင်းရဲနွမ်းပါး ရခြင်းဖြစ်သည်ဟု နွမ်းပါးရခြင်းအကြောင်းရင်းအားဆွေးနွေး ဖော်ထုတ်ခဲ့ကြပါသည်။

ရာသီခွင်ပြကွဒိန်

ရာသီခွင်ပြကွဒိန်												
အကြောင်းအရာ	တန်ဖူး ၄	ကဆုန် ၅	နယုန် ၆	ဝါဆို ၇	ဝါခေါင် ၈	တော်သလင်း ၉	သီတင်းကျွတ် ၁၀	တန်ဆောင်မုန်း ၁၁	နတ်တော် ၁၂	ပြာသို ၁	တပို့တွဲ ၂	တပေါင်း ၃
ရာသီဥတု												
ဝက်ပျံအရာ												
ဝင်ငွေ/ထွက်ငွေ												
ကျွန်းမာအရာ												
ပွဲလမ်းသဘင်												
သောက်သုံးစရာ ရရှိမှု												
အစားအစာအလုံး												
ပိုင်ဆိုင်မှုအခြေအနေ												

ရာသီခွင်ပြက္ခဒိန်ဆွေးနွေးသုံးသပ်ခြင်း

ဒေါမူလဲကျေးရွာသည် ကယားပြည်နယ်၊ ရှားတောမြို့နယ်၊ မြောက်ပိုင်းကျေးရွာအုပ်စုအတွင်းတွင် တည်ရှိပါသည်။ ဒေါမူလဲကျေးရွာသည် ရာသီဥတုအမျိုးအစားဖြစ်သော နွေ၊ မိုး၊ ဆောင်းဟူသော ဥတု(၃)မျိုးရှိပါသည်။

ဒေါမူလဲကျေးရွာ၏ ပွဲလမ်းသဘင် ဆင်ယင်ကျင်းပမှုများအဖြစ် ပွဲတော်ကျင်းပသောလများမှာ တန်ခူးလ တံခွန်တိုင်ပွဲ၊ ဝါခေါင်လ ဒီးကူးပွဲနှင့် နတ်တော် ခရစ်စမတ်ပွဲများ ကျင်းပလေ့ရှိသည်။

ဒေါမူလဲကျေးရွာတွင် အဓိကစိုက်ပျိုးသောသီးနှံများမှာ တောင်ယာစပါး၊ လယ်စပါးနှင့် နှမ်းများစိုက်ပျိုးပြီး အသက်မွေးဝမ်းကြောင်းလုပ်ငန်းဖြစ်လုပ်ကိုင်လျက်ရှိပါသည်။ မေလတွင် နှမ်းကျဲရန် မြေနေရာဦးစွာရှင်းလင်း ရပါသည်။ နယုန်နှင့်ဝါဆိုလတွင် နှမ်းကျဲစိုက်ပျိုးချိန်ဖြစ်သည်။ သြဂုတ်လနှင့်စက်တင်ဘာလတွင် နှမ်းခုတ်၊ ရိတ်သိမ်းချိန်ဖြစ်သည်။ တောင်ယာစပါးစိုက်ပျိုးသောအချိန်မေလတွင် မြေနေရာရှင်းလင်းပြီး ဇွန်လတွင် စိုက်ပျိုး သည်။ အောက်တိုဘာလတွင် တောင်ယာစပါးရိတ်သိမ်းရသည်။ လယ်စပါးအတွက်ဇူလိုင်လချိန်ပျိုးကျ၊ သြဂုတ်လ မှ လယ်စပါးစိုက်ကာ အောက်တိုဘာလနှင့် နိုဝင်ဘာလချိန် လယ်စပါးရိတ်သိမ်းကြပါသည်။

ဒေါမူလဲကျေးရွာသည် Aprilလမှ Juneလထိသောက်သုံးရေလုံလောက်စွာရရှိမှုမရှိသော အခက်အခဲကြုံတွေ့ရသည်။ Julyလမှ Marchလတွင်မူ ရေလုံလောက်မှုရှိသည်။ ရေမလုံလောက်လတွင် ကျေးရွာ အောက်ဘက်ဆင်းပြီး ရေရရှိသောနေရာထိ ရေခပ်ယူရပါသည်။ ရေမလုံလောက်သောကြောင့် တစ်ကိုယ်ရည်သန်ရှင်းမှုပြုလုပ်မှုအပိုင်း အားနည်းခြင်း၊ ရေခပ်ရန် အချိန်ပေးနေခြင်း၊ ရေကောင်းရေသန့် ရရှိမှုနည်းခြင်း ကြောင့် ဝမ်းပျက်ဝမ်းလျောဖြစ်ပွားမှုများခြင်းစသော ကျန်းမာရေးပြဿနာများကြုံတွေ့ ရပါသည်။

စိုက်ပျိုးသီးနှံစိုက်ပျိုးချိန်ထွက်ငွေများပြီး၊ သီးနှံရိတ်သိမ်းရောင်းချချိန်မှ ဝင်ငွေရှိသည်။ အခြားပြင်ပ အလုပ်အကိုင်အခွင့်အလမ်းမရှိ၊ အရောင်းအဝယ်လုပ်ငန်းမရှိခြင်းကြောင့် ဝင်ငွေရရှိမှုနည်းသည်။

ဇွန်၊ ဇူလိုင်၊ သြဂုတ်လ ကာလတွင် ဝမ်းစာဖူလုံမှုနည်းပါးလာသည်။ ဝမ်းစာအတွက်အချန်ယူသည့် အချိန် ဖြစ်သည်။

ဒေါ်မူလဲကျေးရွာ၏ အရင်းအမြစ်သုံးစွဲမှုပုံစံပြဇယား

ကျား	မ	ကျား+မ
လယ်ထွန်စက်	လက်ကန်းစက်	လယ်
ခြင်းလုံးကွင်း	အပ်ချုပ်စက်	တောင်ယာ
ဆန်စက်		စာသင်ကျောင်း
တံခွန်တိုင်		အိမ်
		လမ်း
		ကျွဲ၊ နွား
		အုတ်ကန်
		သစ်တော
		ဘုရားကျောင်း

ဒေါ်မူလဲကျေးရွာ၏ အရင်းအမြစ်ထိန်းချုပ်မှုပုံစံပြဇယား

ကျား		မ	ကျား+မ
လယ်ထွန်စက်	လက်ကန်းစက်	လယ်	
ခြင်းလုံးကွင်း	အပ်ချုပ်စက်	တောင်ယာ	
ဆန်စက်		စာသင်ကျောင်း	
တံခွန်တိုင်		အိမ်	
လမ်း			
ကျွဲ၊ နွား			
အုတ်ကန်			
သစ်တော			
ဘုရားကျောင်း			

အရင်းအမြစ်အသုံးပြုမှုနှင့် ထိန်းချုပ်မှုသုံးသပ်ချက်

ဒေါ်မူလဲကျေးရွာ အရင်းအမြစ်အသုံးပြုမှုနှင့် ထိန်းချုပ်မှုများမှာ လယ်၊ တောင်ယာ၊ လယ်ထွန်စက်၊ ဆန်စက်၊ ကွဲ၊ နွား၊ ခြင်းလုံးကွင်း၊ တံခွန်တိုင်နှင့်အပ်ချုပ်စက်စသော အရင်းအမြစ်သုံးစွဲမှုများရှိသည်။

အသုံးပြုသော အရင်းအမြစ်များအပေါ် အမျိုးသားထိန်းချုပ်သောအရာများမှာ လယ်ထွန်စက်၊ ကွဲ၊ နွား၊ ဆန်စက်၊ ခြင်းလုံးကွင်းနှင့် တံခွန်တိုင်များသည် အမျိုးသားအသုံးပြုမှု၊ ထိန်းချုပ်မှုများသည် အမျိုးသမီးထက် ပိုမိုကိုင်တွယ်သုံးစွဲထိန်းချုပ်လေ့ရှိသည်။ အဘယ်ကြောင့်ဆိုသော် အမျိုးသားထိန်းချုပ်အသုံးပြုသော အရင်းအမြစ်များသည် ဘိုးဘွားလက်ထက်ခေတ်ကတည်းက အမျိုးသမီးများထက် အမျိုးသားများက ထိန်းချုပ်အသုံးပြုလာသောကြောင့်ဖြစ်သည်။

အမျိုးသမီးများက အိမ်တွင်းမှလုပ်ငန်းဖြစ်သော အပ်ချုပ်စက်နှင့် လယ်ယက်ကန်းများအား အမျိုးသမီးများကသာ ပိုမိုသုံးစွဲ၊ ထိန်းချုပ်လေ့ရှိသည်။

အမျိုးသားနှင့်အမျိုးသမီးတန်းတူအသုံးပြုမှုနှင့် ထိန်းချုပ်မှုရှိသော အရင်းအမြစ်များမှာ လယ်၊ တောင်ယာ၊ အိမ်၊ လမ်း၊ သစ်တော၊ ဘောလီဘော၊ အုတ်ကန်၊ ခန်းမဆောင်နှင့် စာသင်ကျောင်းစသော အရင်းအမြစ်များသည် အမျိုးသား၊ အမျိုးသမီးအတူတကွ တန်းတူအသုံးပြုမှု၊ ထိန်းချုပ်မှုများရှိကြသည်။

ပင့်ကူအိမ်သုံးသပ်ခြင်းပြပုံ

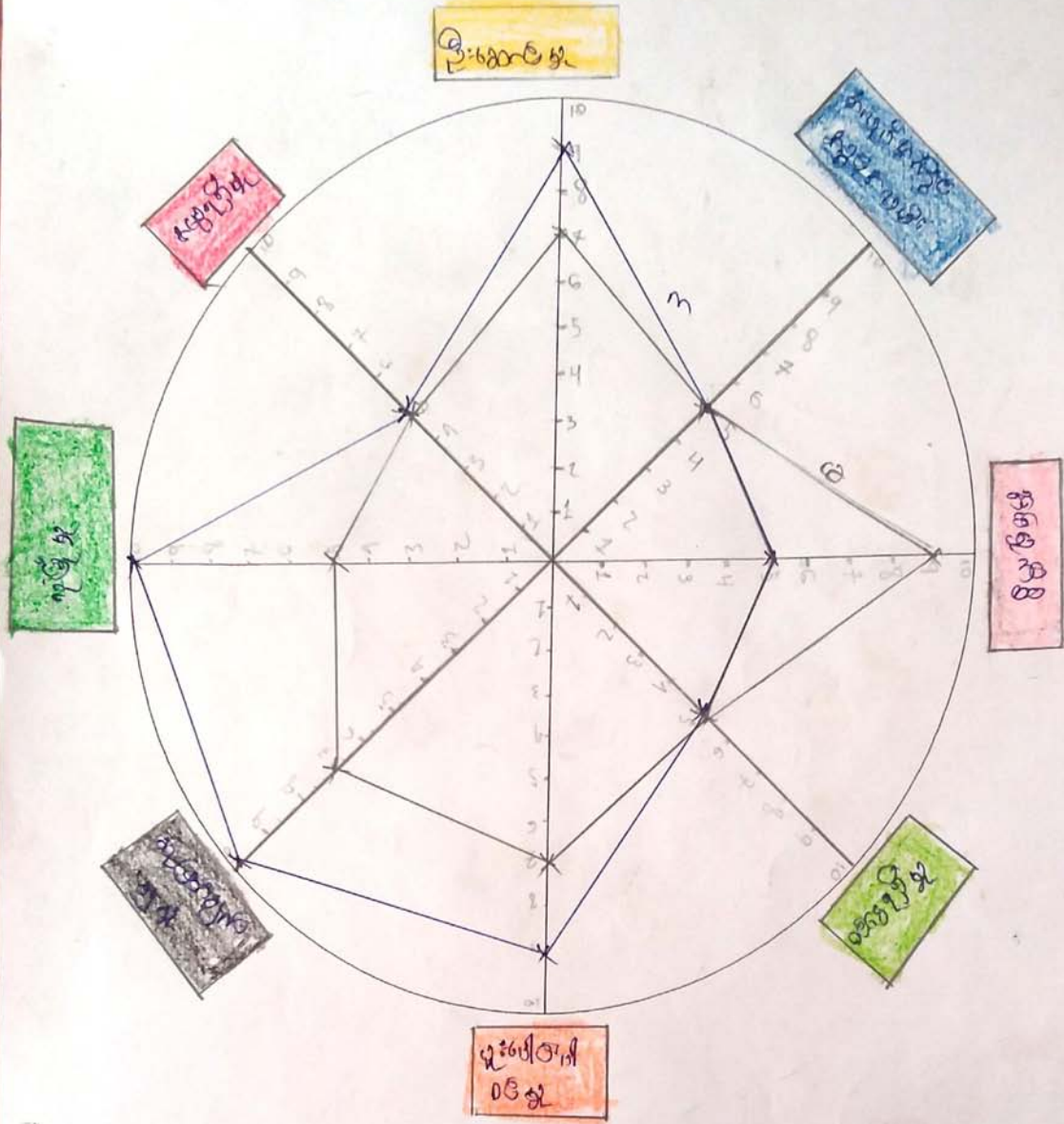

ပါဝင်ဆွေးနွေးသူ

ကျား- ၂၇

မ- ၂၉

မှတ်တမ်းတင်သူ

အမည် ဦးပဏ္ဍိတချမ်း

ရာထူး အထူးစစ်ဆေးရေးဦးစီးဌာန

ပင့်ကူအိမ်ဆွေးနွေးသုံးသပ်ချက်

ဒေါမူလဲကျေးရွာသည် ကယားပြည်နယ်၊ ရှားတောမြောက်ပိုင်းအုပ်စုတွင် တည်ရှိသည်။ ဒေါမူလဲရွာရှိ အမျိုးသားနှင့်အမျိုးသမီးများ၏ရပ်တည်မှုအခြေအနေနှင့်အခွင့်အလမ်းရရှိမှုများသည် (၁) ဦးဆောင်မှု၊ (၂) အလုပ်အကိုင်အခွင့်အလမ်းရရှိမှု၊ (၃) ဝင်ငွေရရှိမှု၊ (၄) အိမ်မှုကိစ္စ၊ (၅) ပူးပေါင်းပါဝင်မှု၊ (၆) ဆုံးဖြတ်ချက်ချမှု၊ (၇) လုံခြုံမှုနှင့် (၈) အမွေရရှိမှုစသည်တို့ကို မည်သို့မည်ပုံသက်ရောက်နေသည်မှာ ပင့်ကူအိမ်ပုံစံဖြင့် စုပေါင်းဆွေးနွေးသုံးသပ်ထားပါသည်။

ဒေါမူလဲကျေးရွာ၏ အမျိုးသမီးများ ဦးဆောင်မှုအခြေအနေမှာ(၇၀%)ရှိသည်။ အမျိုးသားများထက် (၂၀%) နည်းသည်။ အကြောင်းမှာ ကျေးရွာနှင့်ပတ်သက်သော ဖွံ့ဖြိုးရေးလုပ်ငန်းဆောင်ရွက်ရာတွင် အများအားဖြင့် အမျိုးသားများဦးဆောင်လေ့ရှိသည်။ အမျိုးသမီးများအိမ်မှုကိစ္စများ ဆောင်ရွက်နေခြင်း၊ မိမိကိုယ်ကိုယ်ယုံကြည်မှုနည်းခြင်းကြောင့်လည်းဖြစ်ပါသည်။

ဒေါမူလဲကျေးရွာရှိ အမျိုးသမီးများနှင့် အမျိုးသားများသည် အလုပ်အကိုင်အခွင့်အလမ်းရရှိမှုမှာ (၅၀%) တန်းတူညီမျှမှုရရှိသည်။ ဝင်ငွေရရှိမှုအတွက် အလုပ်လုပ်ရာတွင် အမျိုးသမီးများသည် အမျိုးသားနှင့် လုပ်ငန်းအတူ လုပ်ဆောင်ခွင့်ရရှိသည်။ အမျိုးသားထက်အလုပ် လုပ်ဆောင်ရန် အင်အားနည်းသော်လည်း လုပ်ဆောင်မှုပေါ်တန်ရာတန်ကြေးရရှိသည်။ သို့သော် (CDD)ပထမနှစ်စက်ဝန်းစီမံကိန်းလုပ်ငန်းဆောင်ရွက်ရာတွင် အမျိုးသား၊ အမျိုးသမီးတန်းတူအခွင့်အရေးရရှိသည်ဟု တင်ပြဆွေးနွေးထားသည်။

ဒေါမူလဲရွာရှိ အမျိုးသမီးများနှင့်အမျိုးသားများ၏ ဝင်ငွေရရှိမှု အခြေအနေမှာ(၅၀%)ရှိသည်။ အကြောင်းမှာ အမျိုးသမီးနှင့်အမျိုးသားများသည် အိမ်မှုကိစ္စပိုမိုလုပ်ဆောင်နေခြင်း၊ လယ်လုပ်ငန်း၊ တပိုင်တနိုင်မွေးမြူရေးလုပ်ငန်းစသည်တို့ကို ပါဝင်လုပ်ဆောင်ကူနေခြင်းနှင့် ပြင်ပအလုပ်အကိုင်ရရှိရန် နည်းပါးခြင်းကြောင့်ဖြစ်သည်။

ဒေါမူလဲကျေးရွာရှိ အမျိုးသမီးများ၏ အိမ်မှုကိစ္စအခြေအနေမှာ(၉၀%)ရှိသည်။ အမျိုးသားထက်(၅၀%) ပိုများသည်။ ကျေးရွာရှိ အမျိုးသမီးများ အိမ်မှုကိစ္စအပိုင်းသည် အမျိုးသားထက် ပိုမိုလုပ်ဆောင်လေ့ရှိသည်။ ဘိုးဘွားစကားအရ ဆုံးမသွန်သင်မှုမှာ အမျိုးသမီးဖြစ်ပါက မိန်းမပီသစွာနေခြင်း၊ အိမ်မှုကိစ္စနိုင်ခြင်းစသော အရာများကြောင့် အိမ်မှုကိစ္စများ ဆောင်ရွက်ခြင်းဖြစ်ပါသည်။

ပူးပေါင်းပါဝင်မှုတွင် အမျိုးသမီးများ၏ ပူးပေါင်းပါဝင်မှုအခြေအနေမှာ(၇၀%) ၊ အမျိုးသားများ၏ပူးပေါင်းပါဝင်မှုမှာ(၉၀%)ဖြစ်ပြီးအဓိကအမျိုးသားများကသာ ကျေးရွာတွင် လုပ်ငန်းလုပ်ဆောင်သည်ဖြစ်စေ၊ အစည်းအဝေးခေါ်သည်ဖြစ်စေ စသောအရာ များသည် အမျိုးသားများကသာ ဦးဆောင်လျက်ရှိသည်။

ဒေါမူလဲကျေးရွာအမျိုးသားနှင့်အမျိုးသမီးများ၏ဆုံးဖြတ်ချက်ချမှုတွင်အမျိုးသားများ(၁၀၀%)ရှိပြီးအမျိုးသမီးမှာ (၇၀%)ရှိပါသည်။ အမျိုးသားများရာခိုင်နှုန်းပိုများခြင်းမှာ အစည်းအဝေးတွင်လည်းကောင်း ဦးစီးဦးဆောင်မှုတွင်လည်းကောင်း အမျိုးသားများကသာပိုများခြင်းကြောင့်ဖြစ်သည်။

ဒေါ်မူလဲကျေးရွာရှိ အမျိုးသမီးများ လုံခြုံမှုအခြေအနေမှာ(၅၀%)ရှိသည်။ အမျိုးသားထက်(၅၀%)နည်းသည်။ အမျိုးသမီးများသည် အမျိုးသားများထက်အားနည်းနေခြင်းကြောင့် ဖြစ်သည်။ မိမိကိုယ်ကိုယ်ယုံကြည်မှုနည်းခြင်း၊ ကာကွယ်မှုအားနည်းခြင်းကြောင့်ဖြစ်သည်။

ဒေါ်မူလဲကျေးရွာရှိ အမျိုးသားနှင့် အမျိုးသမီးများအမွေရရှိမှုအပိုင်းသည်(၅၀%)အတူတူရှိသည်။ မိဘများပစ္စည်းဥစ္စာပိုင်ဆိုင်မှုပေါ်မူတည်ပြီး သားသမီးများတန်းတူအမွေရရှိခွင့်ရှိသည်ဟု ယူဆထားပါသည်။

အဖွဲ့အစည်းချိတ်ဆက်မှု ပြပုံ(ကျေးရွာအတွင်း/အပြင်)



အဖွဲ့အစည်းချိတ်ဆက်မှု ဆွေးနွေးသုံးသပ်ချက်

ဒေါမူလဲ ကျေးရွာ၏ အဖွဲ့အစည်းချိတ်ဆက်မှု ဆွေးနွေးသုံးသပ်ချက်အား ကျေးရွာတွင်းအဖွဲ့အစည်းများနှင့် ချိတ်ဆက်မှုနှင့် ကျေးရွာပြင်ပအဖွဲ့အစည်းနှင့်ချိတ်ဆက်မှုများအပေါ် ဖော်ထုတ်သုံးသပ် ဆွေးနွေးထားပါသည်။

ဒေါမူလဲကျေးရွာတွင်းရှိအဖွဲ့အစည်းချိတ်ဆက်မှုများသော အဖွဲ့များမှာ လူငယ်အဖွဲ့၊ ကလေးပြုစုအဖွဲ့၊ အမျိုးသမီးအဖွဲ့၊ အုပ်ချုပ်မှုအဖွဲ့၊ ဖွံ့ဖြိုးရေးအဖွဲ့နှင့် ရေကော်မတီအဖွဲ့ဟူ၍ ဖွဲ့စည်းထား သည်ကို တွေ့ရပါသည်။ ကျေးရွာအတွက်ဖွံ့ဖြိုးတိုးတက်ရေး လုပ်ငန်းများ အကောင်အထည်ဖော်ဆောင်ရွက်ရန်အတွက် ကျေးရွာအတွင်းရှိ အဖွဲ့အစည်းများသည် သက်ဆိုင်ရာကဏ္ဍအလိုက် ကျေးရွာတွင်းဖြစ်စေ၊ ပြင်ပအဖွဲ့အစည်းဖြစ်စေ ချိတ်ဆက်မှုပြုလုပ်ကာ ဆောင်ရွက်လေ့ရှိကြသည်။ ကျေးရွာအုပ်ချုပ်ရေးမှူးအဖွဲ့သည် ကျေးရွာတစ်ရွာလုံးကိုယ်စားဦးဆောင်အုပ်ချုပ်ပြီး ကျေးရွာခေါင်းဆောင်အဖြစ်ကျေးရွာ၏ လိုအပ်ချက်၊ အခက်အခဲ၊ ပြဿနာ၊ သဘာဝဘေးအန္တရာယ်ကြုံတွေ့သောအခါ ကျေးရွာ၏ ဖွံ့ဖြိုးတိုးတက်စေလိုသော စိတ်ဓာတ်ဖြင့် လိုအပ်သလို ကျေးရွာတွင်းရှိ အဖွဲ့များနှင့် ချိတ်ဆက်ဆောင်ရွက်ရပါသည်။ ကျေးရွာကိုယ်စား ပြင်ပမှရရှိနိုင်သောအခွင့်အရေးများရရှိစေရန်အတွက် ပြင်ပအဖွဲ့အစည်းများနှင့် ချိတ်ဆက်မှုပြုလုပ်နိုင်ရပါသည်။ လိုအပ်သလိုအစိုးရဌာနနှင့် ချိတ်ဆက်မှုပြုလုပ်ရပါသည်။

ဒေါမူလဲကျေးရွာ ပြင်ပအဖွဲ့အစည်းများသည် ကျေးရွာလူထုနှင့်ချိတ်ဆက်ပြီး ဆောင်ရွက်သည့် ပြင်ပအဖွဲ့အစည်းများမှာ သစ်တောထိန်းသိမ်းရေးအဖွဲ့၊ ကျေးလက်(မြစ်မ်းရောင်အဖွဲ့)၊ ကရင်နီအဖွဲ့၊ ကိန္နရာအဖွဲ့နှင့် အုပ်စုအုပ်ချုပ်ရေးအဖွဲ့များသည် ကျေးရွာနှင့်ချိတ်ဆက်မှုရှိသည်။ ပြင်ပအဖွဲ့အစည်းများဖြစ်သော ကျေးလက်(မြစ်မ်းရောင်အဖွဲ့)သည် ငွေစုငွေချေးလုပ်ငန်းအဖြစ် ရန်ပုံငွေထောက်ပံ့ပေးခြင်း၊ သစ်တောပြုန်းတီးမှုလျော့ကျလာစေရန် သစ်တောထိန်းသိမ်းရေးအဖွဲ့က အသိပညာများပေးခြင်း၊ ကျန်းမာရေးစောင့်ရှောက်မှု၊ လူမှုရေးအပိုင်းလိုအပ်သလို ကရင်နီအဖွဲ့က ကာကွယ်ပေးခြင်းနှင့် ကိန္နရာအဖွဲ့သည် ဒေါမူလဲကျေးရွာ ခန်းမဆောင်ပြုလုပ်ရန် ထောက်ပံ့ငွေပံ့ပိုးပေးခြင်း အစီအစဉ်များရှိခြင်း စသောအဖွဲ့အသီးသီးဆိုင်ရာကဏ္ဍအလိုက် လုပ်ငန်းဆောင်ရွက်ကြသည်။ လက်ရှိအခြေအနေမှာလည်း ကျေးရွာလူထုနှင့်ချိတ်ဆက်မှု အတင့်သင့်ရှိနေသည်ကို တွေ့မြင်ရပါသည်။ လွှတ်တော်အဖွဲ့မှ တံတားတည်ဆောင်ခြင်းလုပ်ငန်းကို ၂၀၁၉ခုနှစ်တွင် ဆောက်လုပ်ပေးခဲ့ပါသည်။

ကျေးရွာစီ/ထောက်ကော်မတီဖွဲ့စည်းပုံဇယား

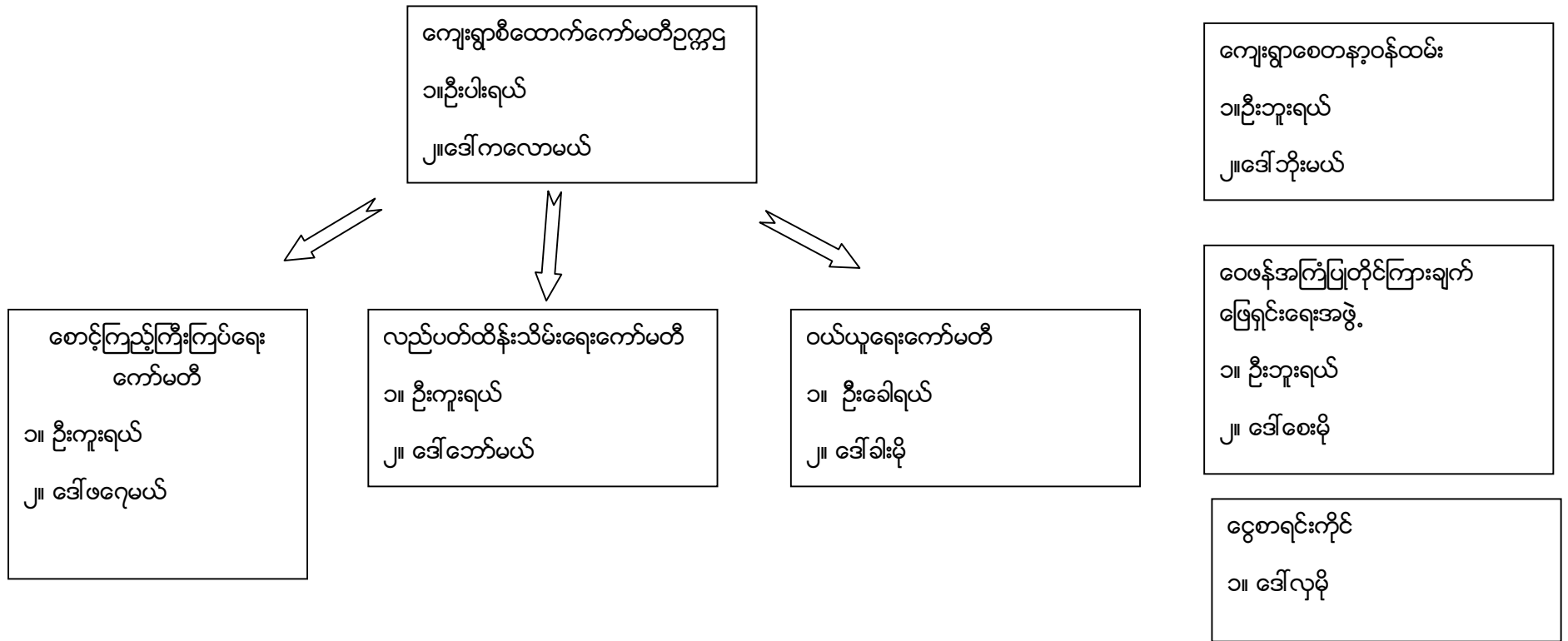

ပါဝင်ဆွေးနွေးသူ

ကျား-၂၇

မ -၂၉

မှတ်တမ်းတင်သူ

အမည် -ဦးပလျားရယ်

ရာထူး -CF

ကျေးရွာအုပ်စုစီထောက်ကော်မတီဖွဲ့စည်းပုံဇယား

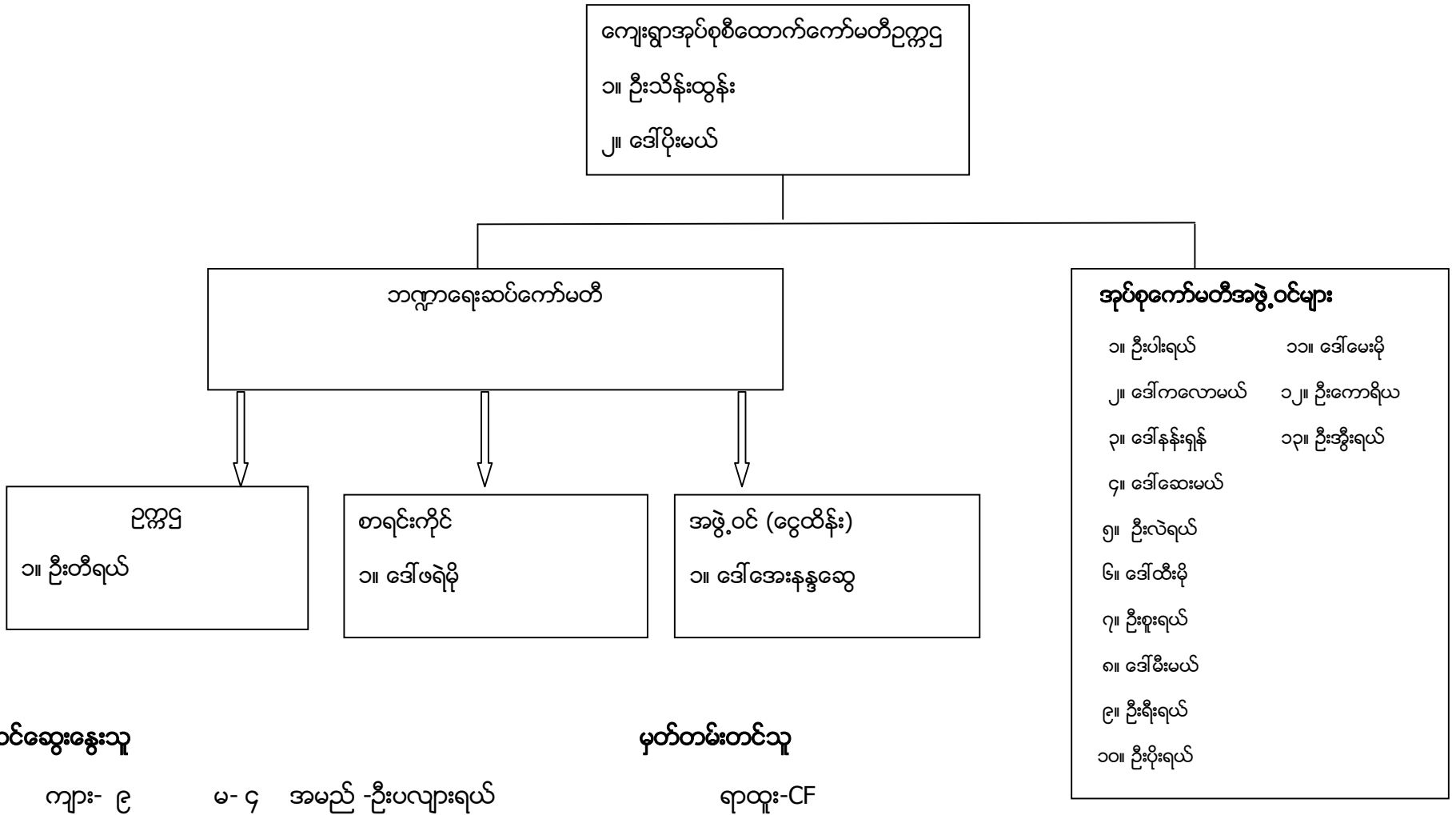

ပုံစံ - ၈ - ၁ ကျေးရွာအစည်းအရုံးအလက်များ (Form PC 1)

လက်ညှိုးရောင်း ကျေးရွာအစည်းအရုံးအလက်များကို ပထမဆုံးမိတ်ဆက်ပေးသော အချက်အလက်အရ လူထုစည်းရုံးရေးမှူးသည် ကျေးရွာ အစည်းအရုံးအစည်းအဝေးများတွင် ကျေးရွာအစည်းအရုံးအလက်များကို ပေးအပ်ရန် တောင်းဆိုရမည်။ ဤအချက်အလက်များကို မိတ်ဆက်ဆောင်ရွက်ပေးပြီးနောက်တွင် လူထုစည်းရုံးရေးမှူးသည် ဤအချက်အလက်များအား စစ်ဆေးပြီး မှန်ကန်အောင်ပြုလုပ်ရမည်။ ဤအချက်အလက်များတွင် လူထုစည်းရုံးရေးမှူးမှ သတင်းအချက်အလက်ထိသို့ Tablets မှ တဆင့် ဖြည့်သွင်းရမည်။

ကျေးရွာခေါင်းစောင် အမည် ဦးဘူးဇယ်	ကျေးရွာခေါင်းစောင်၏ ဖုန်းနံပါတ် ၁၇-၆၀၈	လူထုစည်းရုံးရေးမှူး၏အမည် ဦးပကျားဇယ်
ပြည်နယ်တိုင်းဒေသကြီး ၊ မြို့နယ် ကယား ၊ ဒဂုံမြို့နယ်	ကျေးရွာအုပ်စု ဇွန်ပိုင်	ကျေးရွာ ဒေါ်ရဲလဲ

စာ၊ လူဦးရေ

လူမျိုးစု	အိမ်ထောင်စုအရေအတွက်	ကိုးကွယ်သည့်ဘာသာ	အိမ်ထောင်စုအရေအတွက်
လူမျိုးစု (၁) - ကယား	၃၂	ဘာသာ(၁) - ဗုဒ္ဓဘာသာ	၃
လူမျိုးစု (၂) -		ဘာသာ(၂) - မြန်မာဘာသာ	၂၉
လူမျိုးစု (၃) -		ဘာသာ(၃) -	
လူမျိုးစုရော -		ဘာသာရော -	
အခြား			
	အရေအတွက်		
မသန်စွမ်းသူများ	၃၉		
သက်ကြီးရွယ်အိုများ (၆၅ နှစ် နှင့် အထက်)	၄၉		
စစ်ဘေးရှောင်			
	အမျိုးသား(အရေအတွက်)	အမျိုးသမီး(အရေအတွက်)	စုစုပေါင်းအရေအတွက်
လူဦးရေ			
လူမျိုးစု (၁) - ကယား	၁၀၆	၁၁၅	၂၂၁
လူမျိုးစု (၂) -			
လူမျိုးစု (၃) -			
အခြား			
အိမ်ထောင်ဦးစီး	၃၁	၁	

(ခ) အခြားအထောက်အပံ့ အစိုးရအထောက်အပံ့များ

စာသင်ကျောင်း	အမှတ် ခြံမိ	ကျန်းမာရေး	အမှတ် ခြံမိ	ဘာသာရေးအထောက် အပံ့များ	အမှတ် ခြံမိ
အထက်တန်းကျောင်း	<input type="checkbox"/>	ဆေးရုံ	<input type="checkbox"/>	စေတီ	<input type="checkbox"/>
အလယ်တန်းကျောင်း	<input type="checkbox"/>	ကျန်းမာရေးဌာန	<input type="checkbox"/>	ဘုန်းကြီးကျောင်း	<input type="checkbox"/>
မူလတန်းကျောင်း	<input checked="" type="checkbox"/>	ကျန်းမာရေးဌာနခွဲ	<input type="checkbox"/>	ဟိန္ဒူဘုရားကျောင်း	<input type="checkbox"/>
မူကြိုကျောင်း	<input checked="" type="checkbox"/>	ဆေးပေးခန်း	<input type="checkbox"/>	ခရစ်ယာန်ကျောင်း	<input type="checkbox"/>
အခြား	<input type="checkbox"/>	အခြား	<input type="checkbox"/>	ဗလီ	<input type="checkbox"/>
				အခြား	<input type="checkbox"/>
မှတ်ချက်		မှတ်ချက်		မှတ်ချက်	

(ဂ) ကျွမ်းကျင်သူများမှတ်တမ်း (ကျေးရွာတွင်နေထိုင်သော သို့မဟုတ် တခြားရွာမှလာရောက်သော ကျွမ်းကျင်သူများ)

(၁) စာသင်ကျောင်း			(၂) ကျန်းမာရေး			(၃) လက်မှုပညာရှင်		
	ရွာတွင်နေ ထိုင်သူ	အခြားရွာမှ လာသူ		ရွာတွင်နေ ထိုင်သူ	အခြား ရွာမှ လာသူ		ရွာတွင် နေထိုင်သူ	အခြားရွာ မှလာသူ
မူလတန်းပြဆရာ/မ	<input type="checkbox"/>	<input checked="" type="checkbox"/>	ဆရာဝန်	<input type="checkbox"/>	<input type="checkbox"/>	လက်သမား	<input checked="" type="checkbox"/>	<input type="checkbox"/>
အထက်တန်းပြဆရာ/မ	<input type="checkbox"/>	<input type="checkbox"/>	လက်ထောက် ကျန်းမာရေးမှူး	<input type="checkbox"/>	<input type="checkbox"/>	ပန်းရံ	<input type="checkbox"/>	<input type="checkbox"/>
အလယ်တန်းပြဆရာ/မ	<input type="checkbox"/>	<input type="checkbox"/>	အမျိုးသမီးကျန်းမာရေး ဆရာမ	<input type="checkbox"/>	<input type="checkbox"/>	လျှပ်စစ်ကျွမ်းကျင် မီးသမား	<input type="checkbox"/>	<input type="checkbox"/>
မူကြိုဆရာ/မ	<input type="checkbox"/>	<input checked="" type="checkbox"/>	သားဖွားဆရာမ	<input type="checkbox"/>	<input type="checkbox"/>	ရေပိုက်သွယ်သူ	<input type="checkbox"/>	<input type="checkbox"/>
အခြား	<input type="checkbox"/>	<input type="checkbox"/>	ပြည်သူ့ကျန်းမာရေးလုပ်သား	<input type="checkbox"/>	<input type="checkbox"/>	စက်ပြင်ဆရာ	<input type="checkbox"/>	<input type="checkbox"/>
မှတ်ချက်			မှတ်ချက်			မှတ်ချက်		

(ဃ) ကျေးရွာသို့ ရောက်ရှိနိုင်သည့် လမ်းအခြေအနေ / ကျေးရွာတစ်ရွာသည် ၎င်း၏ကျေးရွာအုပ်စုနှင့် ဆက်သွယ်ထားသော လမ်းအခြေအနေ (အောက်ပါတို့ကိုပိုင်းပါ)

ကျောက်ကြမ်းလမ်း: ကတ္တရာလမ်း: ကွန်ကရစ်လမ်း: မော်တော်ဆိုင်ကယ်လမ်း:
 ကျောက်စင်းလမ်း: မြေသားလမ်း: လူသွားလမ်း: အခြား: _____

(၁) လူထုဗဟိုပြုစီမံကိန်းမစတင်မီ ဤကျေးရွာတွင် ကျေးရွာအဖွဲ့ ဖွဲ့စည်း ဖြစ်ပေါ်ခဲ့ပါသလား?

ဝိုင်ပါ
ရှိပါသည်/မရှိပါ/မသိပါ

(၂) ရှိခဲ့ပါလျှင် ဤစီမံချက်ကို မည်သည့် ခုနှစ်တွင် ပြင်ဆင်ခဲ့ပါသနည်း?

နှစ် ၂၀၁၄/မသိပါ

(၃) ဤစီမံချက်ကို မြို့နယ်မှ အတည်ပြုခဲ့ပါသလား?

ပြုခဲ့ပါသည်/မပြုခဲ့ပါ/မသိပါ

(စ) ခရီးအကွာအဝေး

(၁) ဤကျေးရွာ၏ဗဟိုမှ ၎င်းကျေးရွာအုပ်စု၏ဗဟိုအထိ ခရီးမိုင်မည်မျှ ကွာဝေးသနည်း? မိုင် ၂၀- /မသိပါ

(၂) ဤကျေးရွာမှ ၎င်းကျေးရွာအုပ်စုဗဟိုအထိ သွားလာရာတွင် ကြာမြင့်သည့် အချိန်၊

ခြောက်သွေ့ရာသီတွင် ကြာချိန် ၂:၀၀ ----- ထော်လာဂျီ/မော်တော်ဆိုင်ကယ်/ခြေလျင်/လား/မော်တော်ဘုတ်/
အခြား -----

မိုးရာသီတွင် ကြာချိန် ၃:၀၀ ----- ထော်လာဂျီ/မော်တော်ဆိုင်ကယ်/ခြေလျင်/လား/မော်တော်ဘုတ်/
အခြား -----

(ဆ) ပတ်ဝန်းကျင်ဆိုင်ရာ သဘာဝဘေးအန္တရာယ်

ဤကျေးရွာတွင် ရေကြီးခြင်းကဲ့သို့ သဘာဝဘေးအန္တရာယ် ကျရောက်ဖူးခြင်း ရှိပါသလား။

မရှိပါ ရှိပါသည် ရှိလျှင် ဖော်ပြပါ-----

(ဇ) ကျေးရွာတွင် ဖွဲ့စည်းထားသော အဖွဲ့အစည်းများ

လူထုဗဟိုပြုစီမံကိန်းမစတင်မီ ဤကျေးရွာတွင် ကျေးရွာအဖွဲ့ ဖြိုးရေးအတွက် အစိုးရ(သို့)ရွာသားများကိုယ်တိုင်(သို့) စီမံကိန်းတစ်ခုခုမှ ဖွဲ့စည်းထားသည့် အဖွဲ့အစည်းများ ရှိပါသလား။

(၁) -----

(၂) -----

(ဈ) အထွေထွေအုပ်ချုပ်ရေး ဦးစီးဌာန (GAD) မှ မှတ်တမ်းတင်ထားခြင်း

ဤကျေးရွာသည် အထွေထွေအုပ်ချုပ်ရေး ဦးစီးဌာန (GAD) မှ မှတ်တမ်းတင်ထားမှု ရှိပါသလား။

မရှိပါ ရှိပါသည်

ကျေးရွာခေါင်းဆောင်

အမည် ဦးဘူးကျော်

လက်မှတ်  နေ့စွဲ ၂၇.၉.၂၀၁၉

လူထုစည်းရုံးရေးမှူး

အမည် ဦးဟန်ကျော်

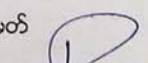
လက်မှတ်  နေ့စွဲ ၂၇.၉.၂၀၁၉

ပုံစံ - ၈-၂ - စီမံကိန်းစက်ဝန်းအချိန်ဇယား (PC 2)

လမ်းညွှန်ချက်၊ သက်ဆိုင်ရာလူထုစည်းရုံးရေးမှူး/လက်ထောက်နည်းပညာမှူးများမှ စီမံကိန်းစက်ဝန်းအဆင့်တစ်ခုစီပြီးစီးတိုင်းကျေးရွာနှင့် ကျေးရွာအုပ်စုအတွက် ဤပုံစံကိုဖြည့်သွင်းရမည်။								
စည်းရုံးရေးမှူး/လက်ထောက်နည်းပညာရေးမှူးဝန်ထမ်း အမည် - <u>ဦးဖာကျားချယ်</u>								
နေ့စွဲ	<u>၂၃.၂.၂၀၂၀</u>		စက်ဝန်းအားအမှတ်ခြစ်ပါ <input type="checkbox"/> စက်ဝန်း(၁) <input type="checkbox"/> စက်ဝန်း(၂) <input type="checkbox"/> စက်ဝန်း(၃) <input checked="" type="checkbox"/> စက်ဝန်း(၄)					
ပြည်နယ်/တိုင်း	မြို့နယ်	ကျေးရွာအုပ်စု	ကျေးရွာ					
<u>ကယား</u>	<u>၅၈-၆၈</u>	<u>မြောက်ဦး</u>	<u>ဒေါ်မူလိ</u>					
စီမံကိန်းဆောင်ရွက်မှုအဆင့်များ	နေ့စွဲ		အစည်းအဝေးတွင်တက်ရောက်သူအရေအတွက်					
	စတင်သည့်နေ့	ပြီးဆုံးသည့်နေ့	အမျိုးသားအရေအတွက်	အမျိုးသမီးအရေအတွက်	အိမ်ထောင်စုအရေအတွက်	လူမျိုးစုတက်ရောက်သူအရေအတွက်နှင့် လူမျိုးစုအမည်	အိမ်ထောင်စုပေါင်း	အိမ်ထောင်စု %
ကျေးရွာစီမံကိန်း မိတ်ဆက်အစည်းအဝေး	<u>၁၁.၁၀.၂၀</u>	<u>၁၁.၁၀.၂၀</u>	<u>၂၀</u>	<u>၁၈</u>	<u>၃၈</u>	<u>၃၈</u> <u>ကယား</u>	<u>၃၂</u>	<u>၁၀၀%</u>
၂။ ကျေးရွာဖွံ့ဖြိုးရေး စီမံချက်ရေးဆွဲခြင်း အစည်းအဝေး	<u>၁၁.၁၀.၂၀</u>	<u>၁၁.၁၀.၂၀</u>	<u>၂၀</u>	<u>၁၈</u>	<u>၃၈</u>	<u>၃၈</u> <u>ကယား</u>	<u>၃၂</u>	<u>၁၀၀%</u>
၃။ ကျေးရွာအုပ်စု လုပ်ငန်းဆုံး ဖြတ်ချက်ချသည့်အစည်းအဝေး	<u>၂၅.၁၀.၂၀</u>	<u>၂၅.၁၀.၂၀</u>	<u>၉</u>	<u>၄</u>	<u>၁၃</u>	<u>၁၁</u> <u>ကယား</u> <u>၂</u> <u>ဗမာ</u>		
၄။ မြို့နယ်အဆင့်စီမံကိန်းရေးဆွဲရေး နှင့် အကောင်အထည်ဖော်ရေးကော်မတီ၏ စီမံကိန်းသုံးသပ်မှုအစည်းအဝေး	<u>၁၄.၁၁.၂၀</u>	<u>၁၄.၁၁.၂၀</u>	<u>မလို</u>	<u>မလို</u>	<u>မလို</u>	<u>မလို</u>		
၅။ မြို့နယ် စီမံကိန်းရေးဆွဲရေး နှင့် အကောင်အထည်ဖော်ရေးကော်မတီ၏ဆုံးဖြတ်မှုကို ရွာသို့ အထိပေးအကြောင်းကြားသည့်အစည်းအဝေး	<u>၁၉.၁၂.၂၀</u>	<u>၁၉.၁၂.၂၀</u>	<u>၂၀</u>	<u>၁၉</u>	<u>၃၉</u>	<u>၃၉</u>	<u>၃၂</u>	<u>၁၀၀%</u>

၆။ စီမံကိန်းလုပ်ငန်းခွဲစီမံချက်ရေးဆွဲခြင်း အစည်းအဝေး	မလို	မလို	မလို	မလို	မလို	မလို	မလို	မလို
၆.၁။ စီမံကိန်းလုပ်ငန်း အကောင်အထည်ဖော် ရေးအစီအစဉ် ရေးဆွဲခြင်း	၁၉-၁၂-၁၉	၁၉-၁၂-၁၉	၇	၅	၁၂	၁၂	၂	
၆.၂။ ဝယ်ယူရေးအစီအစဉ် ရေးဆွဲခြင်း	၁၉-၁၂-၁၉	၁၉-၁၂-၁၉	၇	၅	၁၂	၁၂	၂	
၆.၃။ ဘဏ္ဍာရေးကုန်ကျမှု လျာထားအစီအစဉ် ရေးဆွဲခြင်း	၁၉-၁၂-၁၉	၁၉-၁၂-၁၉	၇	၅	၁၂	၁၂	၂	
၆.၄။ ပြင်/ထိန်းအစီအစဉ် ရေးဆွဲခြင်း	၁၉-၁၂-၁၉	၁၉-၁၂-၁၉	၇	၅	၁၂	၁၂	၂	
၇။ စီမံကိန်းလုပ်ငန်းခွဲ တိုးတက်မှု စောင့်ကြည့် အစည်းအဝေး	မလို	မလို	မလို	မလို	မလို	မလို	မလို	မလို
၇.၁။ အစည်းအဝေး ပထမအကြိမ်								
၇.၂။ အစည်းအဝေး ဒုတိယအကြိမ်								
၇.၃။ အစည်းအဝေး တတိယအကြိမ်								
၈။ စီမံကိန်းလုပ်ငန်းခွဲ အပြီးသတ်စစ်ဆေးခြင်း အစည်းအဝေး								
၉။ လူထုစစ်ဆေးပွဲအစည်းအဝေး								

ပထမနှစ်စက်ဝန်းကျေးရွာဖွံ့ဖြိုးရေးဦးစားပေးအစီအစဉ်

ပုံစံ - ၀ - ၃ ကျေးရွာဖွံ့ဖြိုးရေး ဦးစားပေးအစီအစဉ် (Form PC 3)

လမ်းညွှန်ချက်၊ အဆင့်(၃)	ကျေးရွာမှိုက်မှန်းချက်အစည်းအဝေး ငြီးဆုံးသောအခါ ကျေးရွာစီမံကိန်း အထောက်အကူပြု ကော်မတီသည် လူထုစည်းရုံးရေးမှူးအကူအညီဖြင့် ဤပုံစံကိုပြည့်စုံအောင် ဖြည့်သွင်းရမည်။
လူထုစည်းရုံးရေးမှူး/ဝန်ထမ်း အမည်	ဦး ကလေး
နေ့စွဲ	၁၉. ၂ . ၂၀၂၁ ၁၂
စက်ဝန်းအား အမှတ်ခြစ်ပါ (✓)၊ မစက်ဝန်း(၀)	<input checked="" type="checkbox"/> စက်ဝန်း(၂) <input type="checkbox"/> စက်ဝန်း(၃) <input type="checkbox"/> စက်ဝန်း(၄)
ပြည်နယ်/တိုင်း	ဧရာဝတီ
ရွာအမည်	ကျေးရွာအုပ်စု ဖြောင့်ဖြောင့်
ကျေးရွာ	ကျေးရွာ

က။ အခက်အခဲအတားအဆီးများအားဆွေးနွေးခြင်း - ယခုလက်ရှိအခြေအနေတွင် ဤကျေးရွာဖွံ့ဖြိုးတိုးတက်ရေးအတွက် အဓိက အခက်အခဲအတားအဆီးများသည် မည်သည့်များဖြစ်ပါသနည်း။ (အမျိုးသား/သမီး အနည်းဆုံးအခက်အခဲ ၅ ခုစီဖော်ပြပါ)

အမျိုးသား အဖွဲ့မှ တင်ပြသောအခက်အခဲအတားအဆီးများ		အမျိုးသမီး အဖွဲ့မှတင်ပြသောအခက်အခဲအတားအဆီးများ	
၀	ကျေးရွာအုပ်စု	၀	ကျေးရွာအုပ်စု
၂	ကျေးရွာအုပ်စု	၂	ကျေးရွာအုပ်စု
၃	ကျေးရွာအုပ်စု	၃	ကျေးရွာအုပ်စု
၄	ကျေးရွာအုပ်စု	၄	ကျေးရွာအုပ်စု
၅	ကျေးရွာအုပ်စု	၅	ကျေးရွာအုပ်စု

ခ။ မှိုက်မှန်းခြင်း - နောင်လာမည့် (၅)နှစ် အတွင်း ကျေးရွာဖွံ့ဖြိုးရေး မှိုက်မှန်းလျာထားချက်များအား တင်ပြပါ။

အမျိုးသားအဖွဲ့မှ တင်ပြသောမှိုက်မှန်းချက်များ		အမျိုးသမီးအဖွဲ့မှ တင်ပြသောမှိုက်မှန်းချက်များ	
၀	ကျေးရွာအုပ်စု	၀	ကျေးရွာအုပ်စု
၂	ကျေးရွာအုပ်စု	၂	ကျေးရွာအုပ်စု
၃	ကျေးရွာအုပ်စု	၃	ကျေးရွာအုပ်စု
၄	ကျေးရွာအုပ်စု	၄	ကျေးရွာအုပ်စု
၅	ကျေးရွာအုပ်စု	၅	ကျေးရွာအုပ်စု

ဂ။ လူထုစီမံကိန်း၏ လာမည့် (၄) နှစ်အတွက် အကျုံးဝင်သော ဦးစားပေး ဖွံ့ဖြိုးတိုးတက်မှု လုပ်ငန်း အစီအစဉ်များအားဖော်ပြပါ။

အဆင့်	ကျေးရွာအတွက် ဦးစားပေး ဖွံ့ဖြိုးတိုးတက်မှု လုပ်ငန်းစဉ်များ	အဆိုပြုသူ (အမျိုးသားများ/ အမျိုးသမီးများ/အမျိုးသား+ အမျိုးသမီး)	ခန့်မှန်းကုန်ကျ စရိတ်	အကျိုးခံစားခွင့်ရှိသူ ခန့်မှန်းခြေ အရေအတွက်
၀	ကျေးရွာအုပ်စု	m+၈	၁၅၀	
၂	ကျေးရွာအုပ်စု	m		
၃	ကျေးရွာအုပ်စု	m+၈		
၄	ကျေးရွာအုပ်စု	m+၈	၄၀	
၅	ကျေးရွာအုပ်စု	m+၈		

- ၆ ဆေးကုသရေးဦးစီးဌာန m+၈
- ၇ ဆေးကုသရေးဦးစီးဌာန ၈+၈ ၁၅၀-၂၃
- ၈ ကျေးရွာအုပ်စု m
- ၉ ကျေးရွာအုပ်စု ၈+၈

၊ လူထုစီမံကိန်း၏ လာမည့် (၄) နှစ်အတွက် အကျုံးမဝင်သော ဦးစားပေး ဖွံ့ဖြိုးတိုးတက်မှု လုပ်ငန်း အစီအစဉ်များအားဖော်ပြပါ။

အဆင့်	ကျေးရွာအတွက် ဦးစားပေး ဖွံ့ဖြိုး တိုးတက်မှု လုပ်ငန်းစဉ်များ	အဆိုပြုသူ (အမျိုးသားများ/ အမျိုးသမီးများ/အမျိုးသား+ အမျိုးသမီး)	အခန်းကဏ္ဍ
၁	ဆိလဟဗီ (အိန္ဒိယနိုင်ငံ)	m + မ	
၂	ပညာရေးဆောက်လုပ်မှု	မ	
၃	အသက်မွေးဝမ်းကျောင်းသင်တန်း	မ	
၄			
၅			

ခမ်းဆောင်၊ ကျေးရွာစီမံကိန်းအထောက်အကူပြုကော်မီတီမှ အတည်ပြုသည်။

ရမည် ဦး ပါးမင်း ----- လက်မှတ် ----- ဟိန် ----- နေ့စွဲ ----- ၁၃.၂.၂၀၁၇

အဆင့်	ကျေးရွာအတွက် ဦးစားပေး ဖွံ့ဖြိုးတိုးတက်မှု လုပ်ငန်းစဉ်များ	အဆိုပြုသူ (အမျိုးသားများ/ အမျိုးသမီးများ/ အမျိုးသား+ အမျိုးသမီး)	ခန့်မှန်းကုန်ကျ ဝင်ငွေ	အကျိုးခံစားခွင့်ရှိသူ ခန့်မှန်းခြေ အရေ အတွက်
၁	မြေသား ယမ်းတို ချခြင်း	(m+၈)	160	219 ဦး
၂	ခန့် ၆ ဆောင်	(m+၈)	130	၀
၃	မူကြံ ကျောင်း	(m+၈)	80	၄
၄	သံလျှင် ဖြူဖွေးခြင်း	m	50	၄
၅	ဖွဲ့စည်း ကျောက်ချော့	(m+၈)	100	၄
၆				
၇				
၈				

၀၁။ လူထုဝိသဲကိန်းစီ လာမည့် (၄) နှစ်အတွက် အကျိုးမဝင်သော ဦးစားပေး ဖွံ့ဖြိုးတိုးတက်မှု လုပ်ငန်း အစီအစဉ်များအားဖော်ပြပါ။

အဆင့်	ကျေးရွာအတွက် ဦးစားပေး ဖွံ့ဖြိုး တိုးတက်မှု လုပ်ငန်းစဉ်များ	အဆိုပြုသူ (အမျိုးသားများ/ အမျိုးသမီးများ/ အမျိုးသား+ အမျိုးသမီး)	အခန်းကဏ္ဍ
၁	မညာဝါး ဇယားပုံ မူ ၇ ခု	၀	
၂	အားလုံး ဆွေးနွေး ကျောင်း	၈	
၃	သစ်တော	m+၈	
၄	အိမ်ထောင် (အိမ်ခြံမြေ)		
၅			

ခမင်းစောင်၊ ကျေးရွာဝိသဲကိန်းအထောက်အကူပြုစေတီမှ အတည်ပြုသည်။

အမည် ဦးဝါကျော် လက်မှတ် ၂၇၇၂ ခန့်၊ ၇၉. ၄. ၇၀. ၇

တတိယနှစ်စက်ဝန်းကျေးရွာဖွံ့ဖြိုးရေးဦးစားပေးအစီအစဉ်

ပုံစံ - ၈-၃ ကျေးရွာဖွံ့ဖြိုးရေး ဦးစားပေးအစီအစဉ် (Form PC 3)

လမ်းညွှန်ချက်၊ အဆင့်(၃)ကျေးရွာမှော်မှန်းချက်အစည်းအဝေးပြီးဆုံးသောအခါ ကျေးရွာစီမံကိန်း အထောက်အကူပြု
 ကော်မတီသည် လူထုစည်းရုံးရေးမှူးအကူအညီဖြင့် ဤပုံစံကိုပြည့်စုံအောင် ဖြည့်သွင်းရမည်။

လူထုစည်းရုံးရေးမှူး/ဝန်ထမ်း အမည် ဦး ဟကျားကျော်

နေ့စွဲ ၃.၁၀.၂၀၁၈ စက်ဝန်းအား အမှတ်ခြစ်ပါ (✓) စက်ဝန်း(၁)
 စက်ဝန်း(၂) စက်ဝန်း(၃) စက်ဝန်း(၄)

ပြည်နယ်/တိုင်း <u>ကယား</u>	မြို့နယ် <u>ဒွား-၆၀၈</u>	ကျေးရွာအုပ်စု <u>ကျောက်ဖိုင်</u>	ကျေးရွာ <u>ဒေါ်မူကွဲ</u>
-------------------------------	-----------------------------	-------------------------------------	-----------------------------

က။ အခက်အခဲအတားအဆီးများအားဆွေးနွေးခြင်း -
 ယခုလက်ရှိအခြေအနေတွင်ဤကျေးရွာဖွံ့ဖြိုးတိုးတက်ရေးအတွက်အဓိကအခက်အခဲအတားအဆီးများသည် မည်သည်များ
 ဖြစ်ပါသနည်း။ (အမျိုးသား/သမီး အနည်းဆုံးအခက်အခဲ ၅ ခုစီဖော်ပြပါ)

အုပ်စုဖွဲ့ဆွေးနွေးမှုများမှ တင်ပြသောအခက်အခဲအတားအဆီးများ

ကျန်: ဇာတိကျေးရွာ၊ မမြို့နယ်၊ ဝက်ခဲရွာ	✓ ကျား: <input type="checkbox"/> မ ကျား: <input type="checkbox"/> + မ
လူထုလူဝေး စီမံခန့်ခွဲရေး ဝေးလံ ဝေးရာနေရာ အဆင်မပြေဖြစ်ခြင်း	<input type="checkbox"/> ကျား: <input type="checkbox"/> မ ကျား: <input type="checkbox"/> + မ
အကျယ်အဝန်း အခွဲခြား အလမ်းပိုင်း ပါးခြင်း	<input type="checkbox"/> ကျား: <input checked="" type="checkbox"/> မ ကျား: <input type="checkbox"/> + မ
ပညာရေး လက်လှမ်း မမြီစား ကျေးရွာ ဝက်ခဲရွာ	✓ ကျား: <input type="checkbox"/> မ ကျား: <input type="checkbox"/> + မ
လမ်းပန်း ဆက်သွယ်ရေး အခက်အခဲ	<input type="checkbox"/> ကျား: <input type="checkbox"/> မ ✓ ကျား: <input type="checkbox"/> + မ

ခ။ မှော်မှန်းခြင်း- နောင်လာမည့် (၅) နှစ် အတွင်း ကျေးရွာဖွံ့ဖြိုးရေး မှော်မှန်းလျာထားချက်များအား တင်ပြပါ။

အုပ်စုဖွဲ့ဆွေးနွေးမှုများမှ တင်ပြသောအခက်အခဲအတားအဆီးများ

ပညာရေး လက်လှမ်း မြီ လာစေချိန်	✓ ကျား: <input type="checkbox"/> မ ကျား: <input type="checkbox"/> + မ
လျှောက်လွှာ ဖြေဆို လာစေချိန်	<input type="checkbox"/> ကျား: <input checked="" type="checkbox"/> မ ကျား: <input type="checkbox"/> + မ
သောက်သုံးရေ ဖွံ့ဖြိုးရေး အဖွဲ့ ဖွဲ့စည်းရေး	<input type="checkbox"/> ကျား: <input type="checkbox"/> မ ✓ ကျား: <input type="checkbox"/> + မ
လမ်းပန်း ဆက်သွယ်ရေး ကောင်းမွန်လာစေချိန်	<input type="checkbox"/> ကျား: <input checked="" type="checkbox"/> မ ကျား: <input type="checkbox"/> + မ
အကျယ်အဝန်း အခွဲခြား အလမ်းပိုင်း ပါးစေချိန်	<input type="checkbox"/> ကျား: <input type="checkbox"/> မ <input type="checkbox"/> ကျား: <input type="checkbox"/> + မ

ပုံစံ - ၈-၃ ကျေးရွာဖွံ့ဖြိုးရေး ဦးစားပေးအစီအစဉ် (Form PC 3)

လမ်းညွှန်ချက်၊ အဆင့်(၃)ကျေးရွာမှိုင်းများချက်အစည်းအဝေးပြီးဆုံးသောအခါ ကျေးရွာစီမံကိန်း အထောက်အကူပြု ကော်မတီသည် လူထုစည်းရုံးရေးမှူးအကူအညီဖြင့် ဤပုံစံကိုပြည့်စုံအောင် ဖြည့်သွင်းရမည်။

လူထုစည်းရုံးရေးမှူး/ဝန်ထမ်း အမည် **ဦးပဏ္ဍိတ ၅၂၅**

နေ့စွဲ **၃-၁၀-၂၀၁၈** စက်ဝန်းအား အမှတ်ခြစ်ပါ (✓) စက်ဝန်း(၁)
 စက်ဝန်း(၂) စက်ဝန်း(၃) စက်ဝန်း(၄)

ပြည်နယ်/တိုင်း ကယား	မြို့နယ် ဒူးက	ကျေးရွာအုပ်စု ကျောက်ပိုင်	ကျေးရွာ ဒေါ်မူ ၅
-------------------------------	-------------------------	-------------------------------------	----------------------------

က။ အခက်အခဲအတားအဆီးများအားဆွေးနွေးခြင်း -
 ယခုလက်ရှိအခြေအနေတွင်ဤကျေးရွာဖွံ့ဖြိုးတိုးတက်ရေးအတွက်အဓိကအခက်အခဲအတားအဆီးများသည် မည်သည်များ ဖြစ်ပါသနည်း။ (အမျိုးသား/သမီး အနည်းဆုံးအခက်အခဲ ၅ ခုစီဖော်ပြပါ)

အုပ်စုဖွဲ့ဆွေးနွေးမှုများမှ တင်ပြသောအခက်အခဲအတားအဆီးများ

လျှပ်စစ်ဇီး ဖွဲ့ခြင်းအားမရှိပါ။	<input type="checkbox"/> ကျား ၂၄ <input type="checkbox"/> ကျား + မ
ကျောက်ပိုင်ရွာ မှ ကျောက်ပိုင်ရွာအထိ မရောက်နိုင်ပါ။	<input type="checkbox"/> ကျား ၁၀ <input type="checkbox"/> ကျား + မ
	<input type="checkbox"/> ကျား ၁၀ <input type="checkbox"/> ကျား + မ
	<input type="checkbox"/> ကျား ၁၀ <input type="checkbox"/> ကျား + မ
	<input type="checkbox"/> ကျား ၁၀ <input type="checkbox"/> ကျား + မ

ခ။ မှိုင်းမှိုင်းခြင်း- နောင်လာမည့် (၅)နှစ် အတွင်း ကျေးရွာဖွံ့ဖြိုးရေး မှိုင်းမှိုင်းလျာထားချက်များအား တင်ပြပါ။

အုပ်စုဖွဲ့ဆွေးနွေးမှုများမှ တင်ပြသောအခက်အခဲအတားအဆီးများ

ကျွန်း-မာကျေးရွာမှ ကျွန်းမြို့ရွာသို့	<input checked="" type="checkbox"/> ကျား ၁၀ <input type="checkbox"/> ကျား + မ
ကျွန်း-မာ ၆၀ မှ ကျွန်းမြို့ ၆၀ သို့	<input type="checkbox"/> ကျား ၁၀ <input type="checkbox"/> ကျား + မ
	<input type="checkbox"/> ကျား ၁၀ <input type="checkbox"/> ကျား + မ
	<input type="checkbox"/> ကျား ၁၀ <input type="checkbox"/> ကျား + မ
	<input type="checkbox"/> ကျား ၁၀ <input type="checkbox"/> ကျား + မ

စတုတ္ထနှစ်စက်ဝန်းကျေးရွာဖွံ့ဖြိုးရေးဦးစားပေးအစီအစဉ်

ပုံစံ - စ-၃ ကျေးရွာဖွံ့ဖြိုးရေး ဦးစားပေးအစီအစဉ် (Form PC 3)

လယ်ယာနှင့်ရွာတိုး အဆင့်(၃)ကျေးရွာမျှော်မှန်းချက်အစည်းအဝေးပြီးဆုံးသောအခါ ကျေးရွာစီမံကိန်း အထောက်အကူပြု ကော်မတီသို့ လူထုဆန္ဒရှင်းရေးမှူးအကူအညီဖြင့် ဤပုံစံကိုပြည့်စုံအောင် ဖြည့်သွင်းရမည်။

လူထုဆန္ဒရှင်းရေးမှူး/ဝန်ထမ်း အမည် ဦး ဟကျားကျော်

နေ့စွဲ ၂၇. ၉. ၂၀၁၉ စက်ဝန်းအား အမှတ်ဖြစ်ပါ (✓) စက်ဝန်း(၁) စက်ဝန်း(၂)
 စက်ဝန်း(၃) စက်ဝန်း(၄)

ပြည်နယ်/တိုင်း ကယား	မြို့နယ် ရွာ(ဝါက)	ကျေးရွာအုပ်စု အောက်ပြင်	ကျေးရွာ ဒေါ်မိုးက
------------------------	----------------------	----------------------------	----------------------

က၊ အခက်အခဲအတားအဆီးများအားဆွေးနွေးခြင်း - ယခုလက်ရှိအခြေအနေတွင်ဤကျေးရွာဖွံ့ဖြိုးတိုးတက်ရေးအတွက် အဓိကအခက်အခဲအတားအဆီးများသည် မည်သည်များဖြစ်ပါသနည်း။ (အမျိုးသား/သမီး အနည်းဆုံးအခက်အခဲ ၅ ခုစီဖော်ပြပါ) ။

အုပ်စုဖွဲ့ဆွေးနွေးမှုများမှ တင်ပြသောအခက်အခဲအတားအဆီးများ	
ရေပိုက်များ ပျက်စီးမှုများပြားခြင်းကြောင့်တစ်နှစ်ပတ်လုံး ရေလုံလောက်မှုမရှိခြင်း	<input type="checkbox"/> ကျား <input checked="" type="checkbox"/> မမာကျား + ၆
လမ်းပန်း ဆက်သွယ်ရေးခက်ခဲခြင်းကြောင့် မီးဘားစူးစူး၊ ရေအောက်မှူး ရခြင်း	<input type="checkbox"/> ကျား <input checked="" type="checkbox"/> မမာကျား + ၆
ကျွမ်းမာရေးဆေးပေးခန်း မရှိခြင်းကြောင့် ဆေးကုသမှု ခံယူရန် ခက်ခဲခြင်း	<input type="checkbox"/> ကျား <input checked="" type="checkbox"/> မမာကျား + ၆
အလုပ်အကိုင်အခွင့်အလမ်း နည်းပါးခြင်းကြောင့် မီးဘားစူးစူး၊ ရေအောက်မှူး ရခြင်း	<input checked="" type="checkbox"/> ကျား <input type="checkbox"/> မမာကျား + ၆
မညာရေးတွင် စာသင်ကျောင်းခြံစည်းရိုး ပျက်စီးနေသောကြောင့် ကလေးတွေရဲ့ နေခြံမရှိခြင်း	<input type="checkbox"/> ကျား <input checked="" type="checkbox"/> မမာကျား + ၆
အစည်းအဝေး ဖွဲ့လမ်းသဘင်ပြုလုပ်ရာတွင် အဆောက်အုံမရှိခြင်း ကြောင့် ခက်ခဲခြင်း	<input checked="" type="checkbox"/> ကျား <input type="checkbox"/> မမာကျား + ၆
မီးမရခြင်းကြောင့် ကလေးတွေရဲ့ မညာရေး မီးဘားစူးစူး၊ ရေအောက်မှူး ရခြင်း	<input type="checkbox"/> ကျား <input checked="" type="checkbox"/> မမာကျား + ၆
	<input type="checkbox"/> ကျား <input type="checkbox"/> မမာကျား + ၆

ခ၊ မျှော်မှန်းခြင်း- နောင်လာမည့် (၅)နှစ် အတွင်း ကျေးရွာဖွံ့ဖြိုးရေး မျှော်မှန်းလျာထားချက်များအား တင်ပြပါ။

အုပ်စုဖွဲ့ဆွေးနွေးမှုများမှ တင်ပြသောအခက်အခဲအတားအဆီးများ	
တစ်နှစ်ပတ်လုံး သောက်သုံးရေ လုံလောက်မှုမရှိလာစေရန်	<input type="checkbox"/> ကျား <input checked="" type="checkbox"/> မမာကျား + ၆
လမ်းပန်း ဆက်သွယ်ရေးကောင်းကျိုးမရှိလာစေရန်	<input type="checkbox"/> ကျား <input checked="" type="checkbox"/> မမာကျား + ၆
ဆေးအကွပ်စာကူ ကုသမှု ခံယူလာစေရန်	<input type="checkbox"/> ကျား <input checked="" type="checkbox"/> မမာကျား + ၆
အလုပ်အကိုင် အခွင့်အလမ်း များရရှိလာစေရန်	<input checked="" type="checkbox"/> ကျား <input type="checkbox"/> မမာကျား + ၆
စာသင်ကျောင်းခြံစည်းရိုး ကလေးတွေရဲ့ နေခြံမရှိလာစေရန်	<input type="checkbox"/> ကျား <input checked="" type="checkbox"/> မမာကျား + ၆
အစည်းအဝေး ဖွဲ့လမ်းသဘင် အသုံးပြုရန်တွင် အဆောက်အုံရရှိလာစေရန်	<input checked="" type="checkbox"/> ကျား <input type="checkbox"/> မမာကျား + ၆
ကလေးတွေရဲ့ မညာရေး မီးဘားစူးစူး၊ ရေအောက်မှူး မီးရရှိလာစေရန်	<input type="checkbox"/> ကျား <input checked="" type="checkbox"/> မမာကျား + ၆

၈။ လူထုစီမံကိန်း၏ လာမည့် (၄)နှစ်အတွက် အကျုံးမဝင်သော ဦးစားပေး ဖွံ့ဖြိုးတိုးတက်မှု လုပ်ငန်း အစီအစဉ်များအားဖော်ပြပါ။

ဦးစားပေး အဆင့်	ကျေးရွာအတွက် ဦးစားပေး ဖွံ့ဖြိုးတိုးတက်မှု လုပ်ငန်းစဉ်များ	အဆိုပြုသူ (အမျိုးသားများ/အမျိုးသမီးများ/အမျိုးသား+အမျိုးသမီး)	အခန်းကဏ္ဍ	ဦးစားပေး အဆင့် သတ်မှတ်ချက်	ခန့်မှန်း ကုန်ကျစရိတ်	အကျိုးခံစားခွင့်ရှိ ခန့်မှန်းခြေအရေတွက်		
						ကျား	မ	ပေါ်
၁	သံဂျေပိုင် သွယ်တန်းခြင်း	m+ဖ		၁	၂၅၂၂၅	၁၀၆	၁၁၅	၂၂၁
၂	ခင်းမဆောင်စာဉ် ဆောက်ခြင်း	m		၂	၂၅၂၂၁၀	၁၀၆	၁၁၅	၂၂၁
၃	လမ်းပြုပြင်ခြင်း	m+ဖ		၃	၂၅၂၂၁၀	၁၀၆	၁၁၅	၂၂၁
၄	စာသင်ကျောင်းခြံစည်းချိမ်မြင်ခြင်း			၄	၂၅၂၂၁၀	၁၀၆	၁၁၅	၂၂၁
၅								
၆								
၇								
၈								

၉။ လူထုစီမံကိန်း၏ လာမည့် (၄) နှစ်အတွက် အကျုံးမဝင်သော ဦးစားပေး ဖွံ့ဖြိုးတိုးတက်မှု လုပ်ငန်း အစီအစဉ်များအားဖော်ပြပါ။

အဆင့်	ကျေးရွာအတွက် ဦးစားပေး ဖွံ့ဖြိုး တိုးတက်မှု လုပ်ငန်းစဉ်များ	အဆိုပြုသူ (အမျိုးသားများ/အမျိုးသမီးများ/အမျိုးသား+အမျိုးသမီး)	အခန်းကဏ္ဍ
၁			
၂	ဘေးပေး ခင်း စာဉ်ဆောက်ခြင်း	m+ဖ	ကျွမ်းကျင်မှု
၃	လက်ဖက်ရည် အိတ်ချိတ်	m	Livelihoods
၄			
၅			
၆			

ခေါင်းဆောင်၊ ကျေးရွာစီမံကိန်းအထောက်အကူပြုကော်မတီမှအတည်ပြုသည်။

အမည် ဦးသိန်းရှင် လက်မှတ် [Signature] နေ့စွဲ ၁၇.၉.၂၀၂၃

ကဏ္ဍအလိုက်ဦးစားပေးဖွံ့ဖြိုးရေးလုပ်ငန်းစဉ်များ

ကဏ္ဍ	စဉ်	လုပ်ငန်းအမျိုးအစား	အဆိုပြုသူ (အမှန်ဖြစ်ရန်)			ခုနှစ်	ထောက်ပံ့မည့်အဖွဲ့ အစည်း(သို့) ဌာန	မှတ်ချက်
			ကျား	မ	ကျား +မ			
အခြေခံအဆောက်အအုံကဏ္ဍ (လမ်းတံတား၊ ရေရရှိရေးမီးလင်းရေး)	၁	သံရေပိုက်သွယ်တန်းခြင်း			✓	၂၀၂၀	CDD	
	၂	ခန်းမဆောင်တည်ဆောက်ခြင်း	✓					
	၃	လမ်းပြုပြင်ခြင်း			✓			
	၄							
	၅							
	၆							
	၇							
လူမှုဖွံ့ဖြိုးရေးကဏ္ဍ(ပညာရေးကျန်းမာရေးနှင့်ဆိုင်သောအဆောက်အအုံများ နှင့် အခြားလိုအပ်ချက်များ)	၁	စာသင်ကျောင်းခြံစည်းရိုးပြုပြင်တည်ဆောက်ခြင်း			✓			
	၂	ဆေးပေးခန်းတည်ဆောက်ခြင်း			✓			
	၃							
	၄							
	၅							
အသက်မွေးဝမ်းကြောင်းကဏ္ဍ	၁	လက်သမားသင်တန်းပြုလုပ်ခြင်း	✓					
	၂							
	၃							
	၄							
	၅							
	၆							
သဘာဝဘေးအန္တရာယ်လျော့ပါးရေးကဏ္ဍ	၁							
	၂							
	၃							
	၄							

အခြားကဏ္ဍ (ဌာနဆိုင်ရာများသို့ လွှဲပြောင်းနိုင် ခြင်းနှင့် အကောင် အထည် ဖော်နိုင်ခြင်းမရှိသောလုပ်ငန်းများ)	၁							
	၂							
	၃							
	၄							
	၅							
	၆							
	၇							

ဦးစားပေးလုပ်ငန်း အကျဉ်းချုပ်ဇယား

စဉ်	လုပ်ငန်းအမည်	ဦးစားပေး အဆင့်	အဆိုပြုသူ (ကျား)	အဆိုပြုသူ (မ)	အဆိုပြုသူ (ကျား+မ)	မှတ်ချက်
၁။	ရေပိုက်ပြုပြင်ခြင်း	၁			က+မ	
၂။	ခန်းမဆောင်တည်ဆောက်ခြင်း	၂	က			
၃။	လမ်းပြုပြင်ခြင်း	၃			က+မ	
၄။	စာသင်ကျောင်း ခြံစည်းရိုးပြုပြင်ခြင်း	၄		မ		
၅။	ဆေးပေးခန်းတည်ဆောက်ခြင်း	၅			က+မ	
၆။	လက်သမားသင်တန်းပို့ချခြင်း	၆	က			
၇။						
၈။						
၉။						
၁၀။						
၁၁။						
၁၂။						
၁၃။						

ပါဝင်ဆွေးနွေးသူ

ကျား - ၂၇

မ - ၂၉

မှတ်တမ်းတင်သူ

အမည်-ဦးပလားရယ်

ရာထူး - CF

လုပ်ငန်းဆောင်ရွက်မှုမှတ်တမ်းဓါတ်ပုံများ

