

ပြည်ထောင်စုသမ္မတမြန်မာနိုင်ငံတော်အစိုးရ
စိုက်ပျိုးရေး၊ မွေးမြူရေးနှင့်ဆည်မြောင်းဝန်ကြီးဌာန
ကျေးလက်ဒေသဖွံ့ဖြိုးတိုးတက်ရေးဦးစီးဌာန
လွိုင်ကော်-ရှားတောမြို့နယ်



လူထုဗဟိုပြုစီမံကိန်း

National Community Driven Development Project



ကျေးရွာဖွံ့ဖြိုးရေးအစီအစဉ် (၂၀၁၇-၂၀၁၈)

Village Development Plan(VDP)

လွိုင်ကော်မြို့နယ်၊ နီးကိုးကျေးရွာအုပ်စု၊ ဒေါလိုရှေးကျေးရွာ

မာတိကာ

အကြောင်းအရာ	စာမျက်နှာ
၁။ မြို့နယ်ပြင်မြေပုံ	၃
၂။ အုပ်စုမြေပုံ	၄
၃။ အုပ်စုတွင်ပါဝင်သောကျေးရွာများစာရင်း	၅
၄။ ကျေးရွာသမိုင်းကြောင်း(ကျေးရွာအခြေခံအချက်အလက်များ)	၆
၅။ လူထုပူးပေါင်းပါဝင်သော လူမှုဆန်းစစ်ခြင်းနှင့်အကဲဖြတ်ခြင်းလုပ်ငန်းစဉ် (PSA/PRA) အကျဉ်းချုပ်ဇယား	၈
၆။ လူမှုရေး နှင့် အရင်းအမြစ်ပြင်မြေပုံ	၉
၇။ လူမှုရေး နှင့် အရင်းအမြစ်ပြင်မြေပုံသုံးသပ်ချက်	၁၀
၈။ ဥစ္စာနေကြွယ်ဝမှုအဆင့် သတ်မှတ်ချက်ပြပုံ	၁၁
၉။ ဥစ္စာနေကြွယ်ဝမှုအဆင့်သတ်မှတ်ချက်ဇယားသုံးသပ်ချက်	၁၂
၁၀။ ရာသီခွင်ပြဇယား	၁၃
၁၁။ ရာသီခွင်ပြဇယားသုံးသပ်ချက်	၁၄
၁၂။ အရင်းအမြစ် အသုံးပြုမှုနှင့်ထိန်းချုပ်မှု	၁၅
၁၃။ အရင်းအမြစ် အသုံးပြုမှုနှင့်ထိန်းချုပ်မှု သုံးသပ်ချက်	၁၇
၁၄။ ပင့်ကူအိမ်ပြပုံ (ကျား၊မ)	၁၈
၁၅။ ပင့်ကူအိမ်သုံးသပ်ချက် (ကျား၊မ)	၁၉
၁၆။ အဖွဲ့အစည်းချိတ်ဆက်မှုပြပုံ	၂၀
၁၇။ အဖွဲ့အစည်းချိတ်ဆက်မှုပြပုံသုံးသပ်ချက်	၂၁
၁၈။ ကော်မတီဝင်များစာရင်း	၂၂
၁၉။ ကျေးရွာအချက်အလက်များ (ပုံစံ-၁)	၂၄
၂၀။ စီမံကိန်းအချိန်ဇယား (ပုံစံ-၂)	၂၇
၂၁။ ကျေးရွာဖွံ့ဖြိုးရေးဦးစားပေးအစီအစဉ် (ပုံစံ-၃)	၂၈
၂၂။ အစည်းအဝေးမှတ်တမ်းများ	၃၀
၂၃။ ကဏ္ဍအလိုက်ဦးစားပေးဖွံ့ဖြိုးရေးလုပ်ငန်းစဉ်များ	၃၂
၂၄။ ဦးစားပေးလုပ်ငန်းများရွေးချယ်ခြင်းဇယား	၃၄
၂၅။ ကျေးရွာဖွံ့ဖြိုးရေးအစီအစဉ်ဆောင်ရွက်မှုမှတ်တမ်းဇယား	၃၇

လွိုင်ကော်မြို့နယ်မြေပုံ

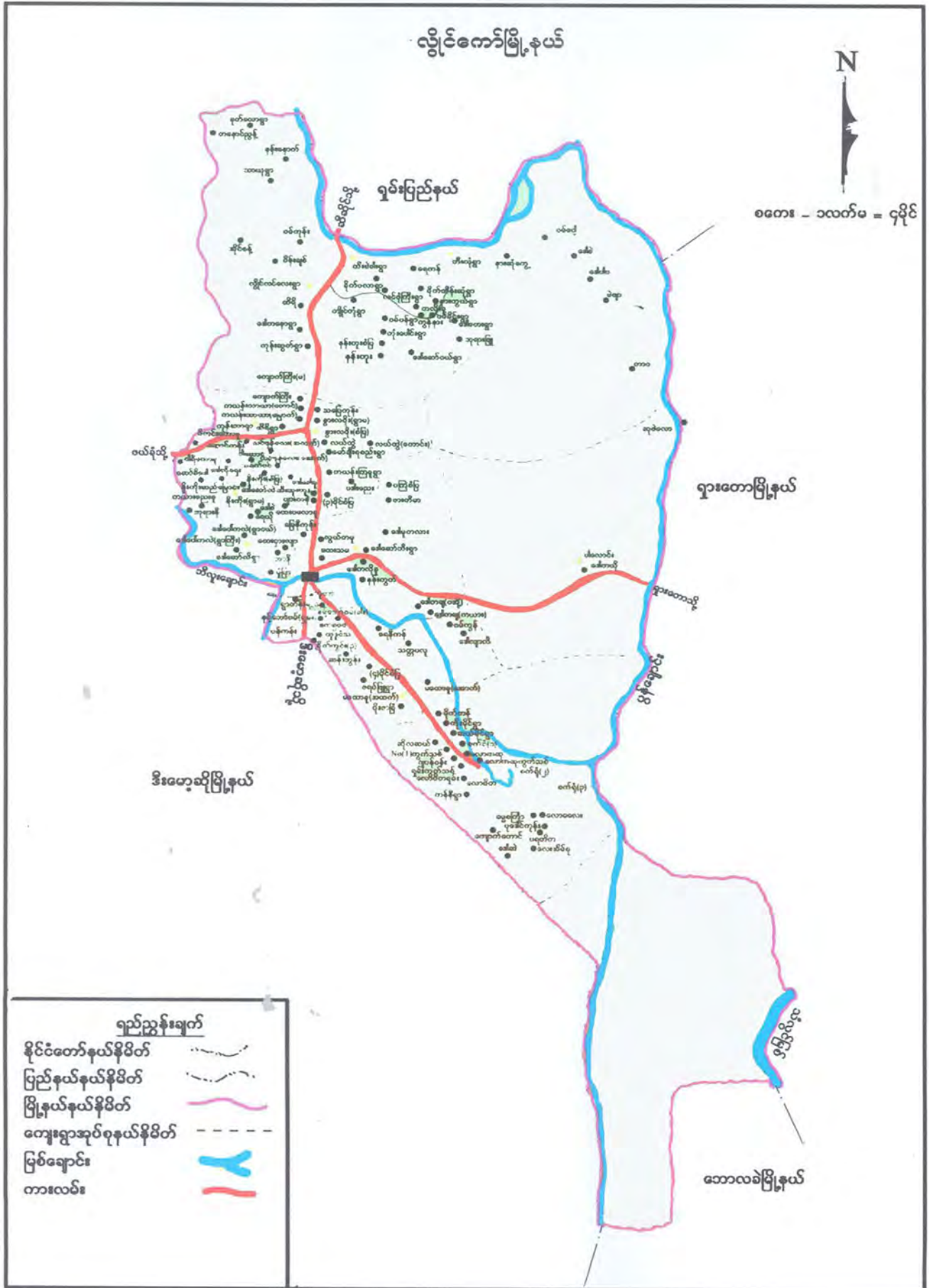

ကျေးရွာအုပ်စုတွင် ပါဝင်သော ကျေးရွာများစာရင်း

စဉ်	ကျေးရွာအုပ်စုအမည်	ကျေးရွာအမည်	မှတ်ချက်
၁။	နီကိုး	ဒေါ်လိုရှေး	
၂။	နီကိုး	နီကိုးရွာမ	
၃။	နီကိုး	နီကိုးစိုက်ကွင်း	
၄။	နီကိုး	ဒေါ်ဆော်လဲ	
၅။	နီကိုး	ဆော်စီးဒေါ	
၆။	နီကိုး	ကယားညေးစု	
၇။	နီကိုး	နီကိုးစံပြ	
၈။	နီကိုး	ဒေါ်စံ	
၉။	နီကိုး	ရေယို	
၁၀။			
၁၁။			
၁၂။			
၁၃။			
၁၄။			
၁၅။			
၁၆။			
၁၇။			
၁၈။			
၁၉။			

လူထုဗဟိုပြုစီမံကိန်းမှ လူထုပူးပေါင်းပါဝင်သောနည်းဖြင့် ပထမနှစ်စီမံကိန်းမိတ်ဆက်အစည်းအဝေး

(၂၀၁၇-၂၀၁၈) ခုနှစ်

ကျေးရွာအုပ်စုအမည် - နီးကိုးအုပ်စု

ကျေးရွာအမည်-ဒေါလုံရှေးရွာ

ရက်စွဲ - ၂၃.၁၀.၂၀၁၈

၁။ ကျေးရွာသမိုင်းကြောင်း

ဒေါလော့ရှေးကျေးရွာ စတင်တည်ခါစအချိန်တွင် ကျေးရွာ၏အရှေ့ဘက်တွင်တည်ရှိသော ကျောက်တုံးကို အစွဲပြု၍“ဒေါလော့ရှေး”ကျေးရွာဟု ခေါ်ဆိုခဲ့ခြင်း ဖြစ်ပါသည်။ “ဒေါ”ကိုရွာ၊ “လော့”ကိုကျောက်တုံး၊ “ရှေး”ကိုနဘေးမှာ၊ ကျောက်တုံးနဘေးမှာရှိသော ရွာဟုအဓိပ္ပာယ်ရပါသည်။ ဒေါလော့ရှေးကျေးရွာသည်ကယားပြည်နယ်၊ လွိုင်ကော်မြို့၊ နီးကိုးအုပ်စုတွင် ပါဝင်ပြီးလွိုင်ကော်မြို့၏မြောက်ဘက်(၈)မိုင်ခန့် တွင် တည်ရှိသည်။ ယခု မှတ်တမ်းတင်သည့် ခုနှစ်တွင် ကျေးရွာနယ်နိမိတ်အကျယ်အဝန်းသည်(၂)ဧကခန့်ရှိပါသည်။ ဒေါလော့ရှေး ကျေးရွာပေါ်ပေါက်လာခဲ့ပုံကို အဖွားဒေါ်အုန်းမြာထံမှကြားသိခဲ့ရပြီး ၂၀၁၅ခုနှစ်၊ ဖေဖော်ဝါရီလတွင်မှတ်တမ်း တင်နိုင်ခဲ့ပါသည်။အဖွားဒေါ်အုန်းမြာ၏ ပြောပြချက်အရဒေါလော့ရှေး ကျေးရွာသည် ၁၉၃၀ခုနှစ်ဝန်းကျင်ခန့်တွင်အိမ်ခြေ(၇)လုံး ဖြစ်စတည်ခဲ့ပါသည်။၁၉၃၀ခုနှစ်ခန့်ဟုပြောဆိုနိုင်ခြင်းမှာ ယင်းအချိန်တွင် အဖွားဒေါ်အုန်းမြာသည် အသက် (၁၅)နှစ် ခန့်ရှိ ဂျပန်ခေတ်ဟု ပြောဆိုခဲ့ပါသည်။ ဂျပန်ခေတ်ဆိုသည်မှာ ၁၉၄၅ခုနှစ်ခန့်တွင် ဒုတိယကမ္ဘာစစ်ဖြစ် နေချိန်ဖြစ်ပါသည်။ အဖွားဒေါ်အုန်းမြာသည်ဒေါလော့ရှေး ကျေးရွာတွင် မွေးဖွားခဲ့ကြောင်း၊ ရွာတည်ချိန်သည် ၁၉၃၀ခုနှစ်ခန့်ဖြစ်ကြောင်း အဖွား၏ပြောပြချက်အရသိရပါသည်။ စတည်ခဲ့သော အိမ်ခြေ (၇)လုံးသည် မိဆိုဒေါ်ကျေးရွာမှဦးစွာလာရောက်အခြေချနေထိုင်သူများဖြစ်ကြပါသည်။ ပထမအစတွင် မိဆိုဒေါ် တစ်ရွာတည်း လာရောက်နေနိုင်ခဲ့ကြသော်လည်း နှစ်အနည်းငယ်ကြာပြီးနောက် ဒေါမူလျား ၊ဒေါစိဟု (ကြာအောဒေါ်) ၊ဖော်ဟုလဲ၊ ဒေါအီလ၊ပလျားကလဲဒေါ၊ ဒေါခရားခု(လက်ပံပင်)စသည့်ကျေးရွာများမှ လာရောက်အခြေ ချနေထိုင်ခဲ့ကြပါသည်။ လူမျိုးမှာကယား(ကရင်နီ) လူမျိုးများနေထိုင်ကြပြီး ဘာသာဓလေ့အရကေးထိုးဘိုးခေါ် တံခွန်တိုင်ကို ယုံကြည်ကိုး ကွယ်သူများဖြစ်ကြပါသည်။ ယခင်တွင် ရိုးရာကေ့ထိုးဘိုးခေါ်တံ ခွန်တိုင်သည် ကျေးရွာအလယ်ရှိ မြောင်း၏ မြောက်ဘက်တွင် စိုက်ထူခဲ့သော် လည်းနိမိတ်မကောင်းဟု ဆိုရာကြက်ရိုးထိုးပြီးနောက် မြောင်း၏ တောင်ဘက် တွင်ပြောင်းလဲစိုက်ထူခဲ့ရာယနေ့ထိတိုင် ယုံကြည်စွာဖြင့် ကိုးကွယ်ပူဇော်ခဲ့ကြပါသည်။ ကျေးရွာ၏အလယ်တွင် တည်ရှိ နေသော မြောင်းငယ်မှာ ယခင်ကချောင်းငယ်အဖြစ်တည်ရှိခဲ့ပါသည်။ ယင်းချောင်းငယ်ကို ထီသိုလျားဟု အမည်ရပါသည်။ ထီသိုလျားဆိုသည်မှာ ငှက်အမည်တမျိုးကို အစွဲပြုခေါ်ဆိုခဲ့ကြောင်း သိရှိရပါသည်။ ထီသိုလျား ချောင်းငယ်သည်ရွာမတည်ခင်ကပင် သဘာဝအလျောက်တည်ရှိနေခဲ့ပြီး ကျေးရွာ၏ မြောက်ဘက်ရှိ တောင်ကြား ရေထွက်ပေါက်မှစတင်စီးဆင်းခဲ့ပါသည်။ ယခင်ကတောင်ကြားရေထွက်ပေါက် မှနေစဉ်မပြတ်စီးဆင်း နေသော ရေကို ကျေးရွာလူ ထုမှလုံလောက်စွာ သောက်သုံးရသည့် အပြင်ကျွဲ၊နွားစသော တိရစ္ဆာန်များအတွက်ပါ လုံလောက် စွာရရှိခဲ့ပါသည်။ သို့ရာတွင်ယခုလက်ရှိ ကုန်းသာကျေးရွာ၏အထက် မြောက် ဘက်တွင်ဟိုတာ ဆည်အား တည်ဆောက်ပြီးနောက်ပိုင်း ချောင်းငယ်အဖြစ်မှ မြောင်းငယ် အဖြစ်သို့ ရွေးလျား သွားရခြင်းဖြစ်ပါသည်။ အများအားဖြင့် လယ်ယာလုပ်ငန်းကို လုပ်ကိုင်ကြပါသည်။ ယခုလက်ရှိ ပြုစုချိန် ၂၀၁၈ ခုနှစ်တွင် ဒေါလော့ရှေး ၏ အိမ်ထောင်စုမှာ(၉၄)စုရှိပြီး လူဦးရေမှာကျား(၂၀၄)ဦး၊ မ(၂၀၄)ဦးရှိပြီး စုစုပေါင်း= ၄၁၀ ဦးရှိပါသည်။

မှတ်တမ်းတင်သူ

အမည် - ဒေါ်ဆော်မြာ

ရာထူး-လူထုစည်းရုံးရေးမှူး

လူထုပူးပေါင်းပါဝင်သောလူမှုဆန်းစစ်ခြင်းနှင့်အကဲဖြတ်ခြင်းလုပ်ငန်းစဉ် (PSA/PRA) အကျဉ်းချုပ်ဇယား

စဉ်	အကြောင်းအရာ	ရက်စွဲ	ဦးတည်အုပ်စု	တက်ရောက်သူ			အဓိကဆွေးနွေးချက်များ
				ကျား	မ	ပ	
၁	လူမှုရေးအရင်းအမြစ်ပြမြေပုံ (social Map/Resource Map)	၂၃.၁၀.၂၀၁၇	ရပ်မိ၊ရပ်ဖ ကော်မတီဝင်များ	၄	၂	၈	အိမ်အမျိုးအစားများ၊အခြေခံအဆောက်အဦများ၊လမ်းပန်းဆက်သွယ်ရေးအခြေအနေ၊လယ်ယာမြေ၊မြစ်ချောင်း၊ရေတွင်းရေကန်သစ်တောများ
၂	ဥစ္စာနေကြွယ်ဝမှုအဆင့်သတ်မှတ်ချက် (Wealth Ranking)	၂၃.၁၀.၂၀၁၇	ချမ်းသာ၊ အလယ်အလတ်၊ နွမ်းပါးအုပ်စု	၄	၄	၈	ကျေးရွာလူမှုစီးပွားအုပ်စုများ၊ ခွဲခြားသတ်မှတ်နိုင်ရေးအတွက် အခြေခံစံနှုန်းများသတ်မှတ်ခြင်း၊ ကျေးရွာသားများနှင့်အများသဘောတူခွဲခြားသတ်မှတ်ခြင်း
၃	ပိုင်ဆိုင်မှုသုံးသပ်ခြင်း	၂၃.၁၀.၂၀၁၇	ကော်မတီဝင်၊ အမျိုးသမီး၊ အမျိုးသားများ	၅	၃	၈	အမျိုးသမီးနှင့် အမျိုးသားများ ပိုင်ဆိုင် ပြီးထိန်းချုပ်ထား သည့် ပိုင်ဆိုင်မှု(သို့) အရင်းအမြစ် များကိုသုံးသပ်ခြင်း
၄	ရာသီခွင်ပြကွဲဒီဇိုင်း Seasonal Calender	၂၃.၁၀.၂၀၁၇	ကော်မတီဝင်၊ အမျိုးသမီး၊ အမျိုးသားများ	၅	၃	၈	ရာသီဥတု၊စိုက်ပျိုးသီးနှံများ၊ လယ်ယာလုပ်ငန်းများ၊ ဝင်ငွေထွက်ငွေ၊မွေးမြူရေးလုပ်ငန်းများ၊
၅	ပင့်ကူအိမ်ကွန်ယက် (Spider Web)	၂၃.၁၀.၂၀၁၇	အမျိုးသား၊ အမျိုးသမီးများ	၅	၄	၉	အမျိုးသား၊အမျိုးသမီးများဘဝတန်းတူ အခွင့်အရေးရရှိမှုနှင့်မရရှိသည့် အကြောင်းအရင်းများ
၆	အဖွဲ့အစည်းချိတ်ဆက်ပုံ(Venn Diagram)	၂၃.၁၀.၂၀၁၇	ကျေးရွာလူမှုဖွံ့ဖြိုးရေး အဖွဲ့အုပ်ချုပ်ရေးအဖွဲ့၊ ကျေးရွာစီတော်ကံအဖွဲ့	၅	၃	၈	ကျေးရွာတွင်ရှိအဖွဲ့အစည်းများ နှင့်ဖွံ့ဖြိုးရေးလုပ်ငန်းအတွက်ချိတ်ဆက် ဆောင်ရွက်လုပ်ကိုင်မှု

ဒေါလော့ရှေးကျေးရွာ၏ အရင်းအမြစ်ပြ မြေပုံ

ကျေးရွာ၏ လူမှုရေးအရင်းအမြစ်ပြ မြေပုံ ရေးဆွဲခြင်း

မြို့နယ် ...လွိုင်ကော်... ကျေးရွာအုပ်စု ...ဦးအုတ်... ကျေးရွာ ..ဒေါလော့ရှေး... ရက်စွဲ ၂၀၂၀-၂၀၂၁

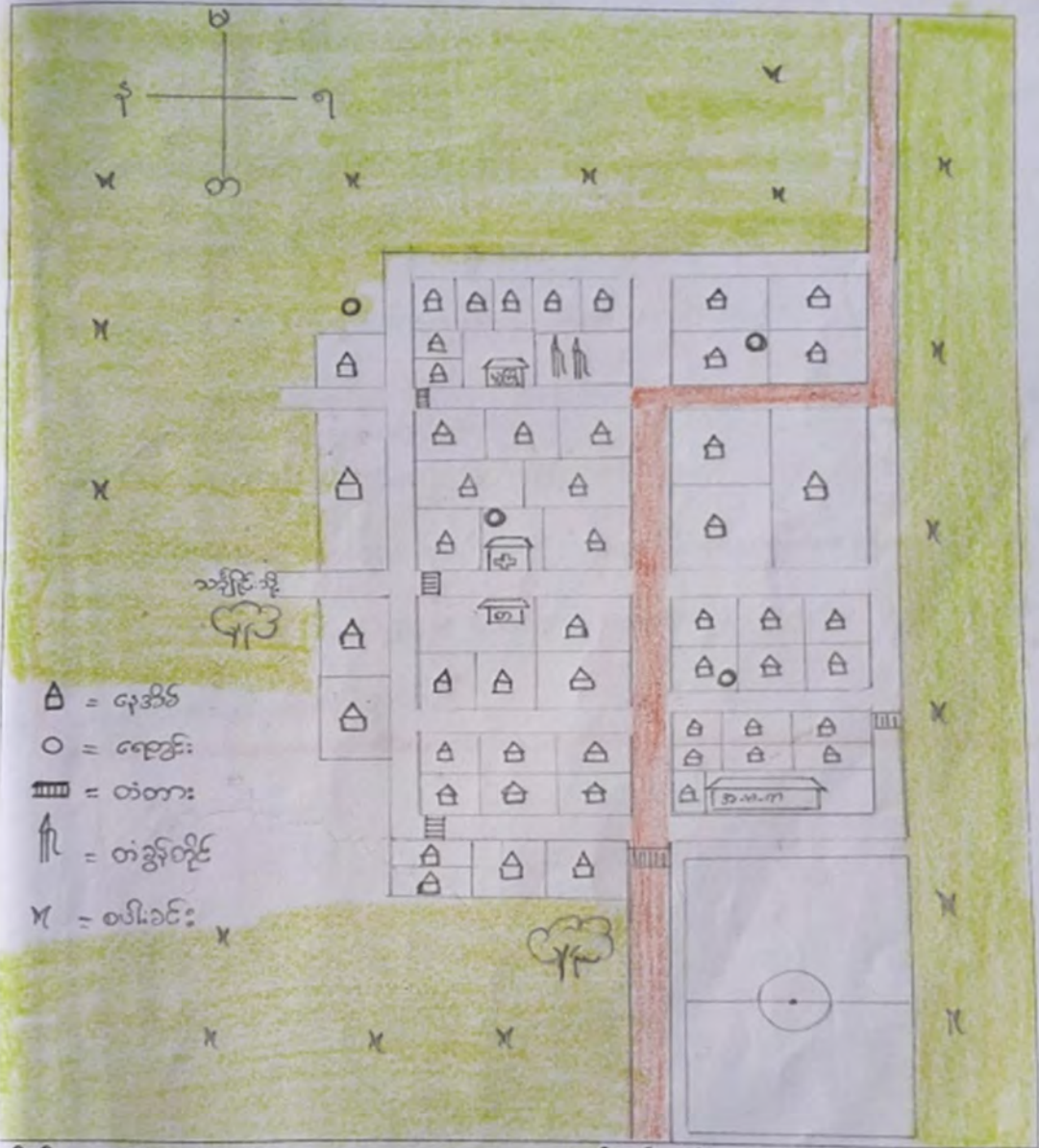

ပိဝင်ဆွေးနွေးသူ -

- ကျား - ၄
- မ - ၂

မှတ်တမ်းတင်သူ

- အမည် - ဇော်ဆော်ဖြူ
- ရာထူး - လူ့စွန့်စားရေးဦးစီးဌာန

ဒေါလော့ရှေးကျေးရွာ၏ အရင်းအမြစ်ပြုပြင်ပုံ သုံးသပ်ချက်

မိမိတို့ကျေးရွာတွင်ရှိသောအရင်းအမြစ်များမှာ လယ်ယာ၊တောင်ယာများဖြစ်ပြီး ကျေးရွာပိုင်မြေများ အနေဖြင့် စာသင်ကျောင်း၊မူ ကြိုကျောင်း၊ စာကြည့်တိုက်၊ ဆေးပေးခန်း၊လမ်း၊ တံခွန်တိုင်၊ တံတား၊ရေတွင်း၊မီး၊ ဘောလုံးကွင်းများရှိပါသည်။ မိမိတို့၏အိမ်ထောင်စုတစ် ခုချင်းစီတွင်ရှိသော အရင်းအမြစ်များမှာ ကား၊ထော်လာဂျီ၊ လယ်ထွန်စက်၊ဆိုင်ကယ်၊စက် ဘီး၊အိမ်၊ရွှေငွေ၊အပ်ချုပ်စက် ၊ရက်ကန်းစင်၊ဈေးဆိုင်၊များအပြင် မွေးမြူရေးအနေဖြစ် ကြက် ၊ဝက်၊နွားစသော အရင်းအမြစ်များ ရှိကြပါသည်။ထို့အပြင် လူ့အရင်းအမြစ်များအနေဖြင့်ပန်းရံ၊လက်သမား၊ စက်ပြင်များရှိကြပြီး စက်ပြင်သည် မိမိတို့၏ပစ္စည်းများပြုပြင်ခြင်းလောက်သာ ဆောင်ရွက်နိုင်ကြပါသည်။ ဖော်ပြပါ အရင်းအမြစ်များ အားလုံးသည် မည်သည်က အသုံးပြုရမည် မည်သည်ကထိန်း ချုပ်ရမည်ဟူ၍ မိမိ၏ကျေးရွာတွင် သက်မှတ်ချက်မျိုးမရှိပါ။သို့သော် ရှိနေသောအရင်းအ မြစ်များကို သုံးစွဲသည့်သူများ၏ သုံးစွဲမှုနည်းခြင်း၊ များခြင်းပေါ် မူတည်ကာ အရင်းအမြစ်များ အားသုံးစွဲခြင်းထိန်းချုပ်ခြင်းရှိပါသည်။ ဥပမာ-စက်ပစ္စည်းများနှင့် ပတ်သက်သော အရင်းအမြစ်များမှာ အမျိုးသားများကပိုပြီး အသုံးပြုကြသဖြင့်ယင်းပစ္စည်းမျိုးတို့ကိုအမျိုးသားက ပိုမိုသိကာ ထိန်းချုပ်ကြပါသည်။ ထို့ကြောင့်ကျေးရွာတွင် အမျိုးသား၊အမျိုးသမီး၊သီးသန့်၊သုံးစွဲမှု၊ ထိန်းချုပ်မှုရှိနေသောအရင်း အမြစ်များဟူ၍မရှိပေ။ ဈေးဆိုင်ဟုဆိုရာတွင် အမျိုးသမီးများက ပိုပြီးထိန်းချုပ်ကြပါသည် ။အဘယ်ကြောင့်ဆိုသော် မိမိတို့လုပ်ကိုင်စားသောက်နေသောအရာနှင့်ပတ်သက်ပြီး မိမိ ၏ဈေးဆိုင်တွင် မည်သည်တို့လိုအပ်နေသည်ကို အသေးစိတ်သိရှိကြပြီး အမျိုးသားများ မှာမူ အသုံးပြုနေသော်လည်း လိုအပ်ချက်ရှိ၊မရှိကိုအလေးအနက်သိပ်မထား ကြချေ။ ထို့ကြောင့် အမျိုးသမီးများအနေဖြင့် လိုအပ်သည့် ပစ္စည်းများအား အမျိုးသားများမှဝယ်ယူ စေကြသဖြင့် အမျိုးသမီးများကသာ အဓိက စီမံခန့်ခွဲကာ ထိန်းချုပ်နေသည့် အခြေအနေ များ ကဲ့သို့ရှိပါသည်။ကား၊ ထော်လာဂျီ၊ လယ်ထွန်စက်၊နွားစသည်တို့သည် အမျိုးသားများကသာအသုံးပြုကြ ပါသည်။ အမျိုးသားများကသုံးစွဲကြသဖြင့် သူတို့ကသာပိုမိုသိရှိနားလည်ပြီး အမျိုးသား များမှထိန်းချုပ်ကြပါသည်။သို့သော်လည်း ယင်းအရင်းအမြစ်များကို အမျိုးသမီးများက အသုံးပြုတက်လျှင်လည်း အသုံးပြုခွင့်ပေးထားပါသည်။ ရွှေငွေတို့သည် အဓိကအားဖြင့် အမျိုးသားများက ရှာဖွေစုဆောင်းကြပြီး ယင်းတို့ကို အမျိုးသမီးများက အဓိကတာဝန် ယူထိန်းချုပ်ကြပါသည်။ တပိုင်တနိုင်မွေးမြူကြသောကြက်၊ ဝက်များသည်လည်း အမျိုးသား၊အမျိုးသမီး အတူတူသုံးစွဲကြပြီး ထိန်းချုပ်သည်။ နေရာတွင် အမျိုးသမီးက ပိုပြီး ထိန်းချုပ်ရပါသည်။ အပ်ချုပ်စက် ၊ရက်ကန်းစင်၊ ဂျပန်တို.သ် အမျိုးသမီးများက သုံးစွဲကြပြီး သူတို့ကသာ ထိန်းချုပ်ကြပါသည်။ထို့ကြောင့်မိမိ၏ကျေးရွာ၌သီးသန့်သုံးစွဲထိန်း ချုပ်ကြသည်။ အရင်း အမြစ်များ မရှိဘဲ အသုံးပြုသူများသည်သာမက အသုံးပြုနေပြီး အသုံးပြုနေကြ မဟုတ်သောအရာများကို စိတ်ဝင်စားမှု နည်းသွားကြကာ ယင်းတို့၏စိတ်တွင် လည်းအမျိုးသားနှင့် သက်ဆိုင်သည့်အရာ၊အမျိုးသမီးနှင့် သက်ဆိုင်သည့်အရာဟူ၍မှတ် ယူကြသဖြင့်သာ အရင်းအမြစ်များကို သုံးစွဲသူ၊ ထိန်းချုပ်သူများဖြစ်လာကြပါသည်။

အချုပ်အားဖြင့် မိမိတို့၏ကျေးရွာတွင် အမျိုးသား၊အမျိုးသမီး အသုံးပြုမှုနည်းခြင်း၊များခြင်း ပေါ်မူတည်ကာ ထိန်းချုပ်ခွင့်ပြုထားပါသည်။ သို့သော်အရင်းအမြစ်များနှင့် ပတ်သက်ပြီး မိမိတို့ကျွမ်းကျင်ရာဝင်ရောက် သုံးစွဲခွင့်၊ ထိန်းချုပ်ခွင့်များပြုထားပါသည်။ ထို့ကြောင့် အရင်းအမြစ်များနှင့်ဖြစ်စေ၊ မည်သည့်အကြောင်းကိစ္စများဖြစ်စေ အမျိုးသားများနှင့် အမျိုးသမီးများသည် တိုင်ပင်ဆွေးနွေးညှိနှိုင်းပြီးမှသာ ဆုံးဖြတ်ချက်ယူကြသဖြင့် အရင်းအမြစ်များ ထိန်းချုပ်မှု၊သုံးစွဲမှုနှင့်ပတ်သက်ပြီး ကန့်သတ်ထားမှုမရှိသောကြောင့် ယင်းကိစ္စရပ်များနှင့် ပြီးစောဒက တက်ခြင်း များလည်း မရှိလာနိုင်ပေ။

ဥစ္စာနေကြွယ်ဝမှုအဆင့် သတ်မှတ်ချက်ပြပုံ

မြို့နယ် - လွိုင်ကော် ၊ ကျေးရွာအုပ်စု - နီကိုး၊ ကျေးရွာ - ဒေါလိရှေး ၊ ရက်စွဲ ၂၃.၁၀.၂၀၁၇

အမျိုးအစား	သတ်မှတ်ချက်/ညွှန်းကိန်းများ	အိမ်ထောင်စု အရေးအတွက်	ရာခိုင်နှုန်း
ချမ်းသာ	တိုက်အိမ်၊ကား၊ ဆန်စက်၊ထော်လာဂျီ၊ဆိုင်ကယ်၊လယ်(၁၅)ဧက၊ လယ်ထွန်စက်၊ဝင်ငွေလုံလောက်မှု ရှိ	၅အိမ်	၅.၆၂%
အလယ်အလတ်	တိုက်အိမ်၊ပျဉ်ထောင်အိမ်၊ဆိုင်ကယ်၊လယ်ထွန်စက်၊ လယ်(၆)ဧက၊ထော်လာဂျီ၊ဝင်ငွေပြည့်ဝစွာလုံလောက်မှုမရှိ	၂၀အိမ်	၂၂.၅%
ဆင်းရဲ/နွမ်းပါး	ဝါးထရုံအိမ်၊ဆိုင်ကယ်၊စက်ဘီး၊လယ်ဧက ပိုင်ဆိုင်မှုမရှိ၊ လက်လုပ်လက်စား၊ ဝင်ငွေလုံလောက်မှု မရှိ။	၆၄အိမ်	၇၁.၉%
စုစုပေါင်းအိမ်ထောင်စု		၈၉အိမ်	၁၀၀%

ပါဝင်ဆွေးနွေးသူ

ကျား- ၄ဦး

မ - ၄ဦး

မှတ်တမ်းတင်သူ

အမည် - ဒေါ်ဆော်မြာ

ရာထူး - လူထုစည်းရုံးရေးမှူး

ဥစ္စာနေကြွယ်ဝမှုအဆင့်သတ်မှတ်ချက်ဇယားသုံးသပ်ချက်များ

ကျေးရွာ၏ အိမ်ထောင်စုပေါင်း(၈၉)စုရှိပြီး မိမိတို့ရပ်ကွက်၏လိုအပ်ချက်များ၊ နွမ်းပါးကြခြင်း၏ အကြောင်းအရင်းများကို ဆန်းစစ်ရန်အတွက် ဥစ္စာနေပိုင်ဆိုင်မှုကို ပိုင်ခြားကြည့်သောအခါ အဆင့်(၃)ဆင့် ရှိပါသည်။-အဆင့်ပြေဆုံးဟုသတ်မှတ်ထားကြသည်မှာ အိမ်ထောင်စု အရေအတွက်တွင် (၅)စုရှိကြပြီး လယ်မြေ ဧက(၁၅)နှင့်အထက် ကား၊ ဆန်စက်၊ ထော်လာဂျီ၊ ဆိုင်ကယ်၊ လယ်ထွန်စက်၊ တိုက်အိမ်ရှိသည်။ အချို့မှာမူ တိုက်အိမ်မ ဟုတ် သော်လည်း ငွေကြေးအဆင်ပြေသူများရှိ ကြပါသည်။လယ်ယာလုပ်ငန်းကို လုပ်ကိုင်ကြပါသည်။ အလယ်အလတ်အဆင့်ဟုသတ်မှတ်ထားသည့် အိမ်ထောင်စုအရေအတွက်မှာ (၂၀) စုခန့်ရှိပြီး လယ်မြေဧက (၆) ဧကခန့်ပိုင်ဆိုင်ပြီး လယ်ထွန်စက်၊ ထော်လာဂျီ၊ ဆိုင်ကယ်များရှိကြပါသည်။ လယ်ယာကိုအဓိက လုပ်ကိုင်ကြပြီး လယ်မြေဧကနည်းသ ဖြင့် ဝင်ငွေလုံလောက်စွာမရှိကြပေ။ လယ်ယာအရင်းအနှီးမှာ ကုန်ကျစရိတ်များပြားပြီး ပြန်လည်ရရှိကြသောအခါ ဈေးနှုန်းတည်ငြိမ်မှုမရှိသောကြောင့် ဝင်ငွေရရှိမှုမှာ မလုံလောက် ခြင်းဖြစ်သည်။ နွမ်းပါးသည့်အိမ်ထောင်စုများမှာ (၆၄) စုရှိပြီး ကျေးရွာ၏ ၇၀%မှာ နွမ်းပါးသည့် အိမ်ထောင်စုများ ထဲတွင်ပါဝင် နေသည်။ လယ်မြေဧကပိုင်ဆိုင်မှု အလွန်နည်းပြီး အချို့မှာ လုပ်ကိုင်စားသောက်ရန် လယ်ယာမြေများမရှိပေ။ ပျဉ်ထောင်အိမ်၊ ထရုံအိမ်၊ ဆိုင်ကယ်များရှိပြီး အလုပ်အကိုင်အတည်တကျမရှိသည့် အိမ်ထောင်စုများဖြစ်သည်။ လယ်မြေဧကနည်းပါးသဖြင့် လုပ်ကိုင်စားသောက်ရသည့်အခါ လုံလောက်မှုမရှိပေ။ ထို့ ကြောင့်မိမိတို့လုပ်ကိုင်ရမည့် လုပ်ငန်းချိန်ပြီးစီးပါက အခြားလုပ်ကိုင်စားသောက်ရန် လုပ်ငန်းမှာ မရှိသလောက်နည်းပါးပြီး ရာသီအလိုက် ပေါ်လာသော အလုပ်များကိုသာ နေ့စားလိုက်ကာ စားဝတ်နေရေးများဖြေရှင်းကြရပါသည်။ လုပ်ငန်းပါးချိန်တွင် ပန်းရံ၊ လက်သ မား၊ လမ်းခင်းခြင်း စသောလုပ်ငန်းများ သွားလုပ်ကြသော်လည်း ယင်းလုပ်ငန်းများမှာ အမြဲတမ်း မရှိပေ။ ထို့အပြင် ယင်းလုပ်ငန်းများကို ကျွမ်းကျင်သော လူတချို့သာလုပ်နိုင် ကြပြီးအချို့မှာ အလုပ်လက်မဲ့ ဖြစ်ကြပါသည်။ အချို့သောလယ်ဧက အနည်းငယ်သာရှိ သောသူများသည် ရင်းနှီးရသော အရင်းအနှီးများပြားခြင်း၊ ငှားရမ်းခကုန်ကျစရိတ်များပြား ခြင်းတို့ကြောင့်ရရှိလာသော ဝင်ငွေမှာလုံလောက်မှုမရှိပေ။ ဝင်ငွေနှင့်ထွက်ငွေမှာ မမျှဘဲ ထွက်ငွေမှာ ပို၍များပြားနေပါသည်။ ယင်းအိမ်ထောင်စုများသည် မိမိတို့၏ကလေး ပညာ ရေးတွင်ဖြစ်စေ၊ ကျန်းမာရေးအပိုင်းတွင်ဖြစ်စေ အလွန်နှောင့်နှေးသွားစေပြီး အပြည့်အဝ ထောက်ပံ့ခြင်းများ မပြုနိုင်ချေ။

ရာသီခွင်ပြ ဇယား၏ မြေပုံ

ရာသီခွင်ပြ ပြက္ခဒိန်

အကြောင်းအရာ	ဧပြီ	မေ	ဇွန်	ဇွန်လိုင်	ဩဂုတ်	စက်တင်ဘာ	အောက်တိုဘာ	နိုဝင်ဘာ	ဒီဇင်ဘာ	ဇန်နဝါရီ	ဖေဖော်ဝါရီ	မတ်
ရာသီဥတု												
စိုက်ပျိုးရေး	ဇွန်ပဲ၊ ပဲခူးပဲ	မြောင်းခိုက် ပျိုခြင်း	ပဲခူးပဲ၊ ပျိုခြင်း			မြောင်းခိုက် ပျိုခြင်း		ပဲခူးပဲ		ဇွန်ပဲ၊ ပဲခူးပဲ	ဇွန်ပဲ၊ ပဲခူးပဲ	ဇွန်ပဲ၊ ပဲခူးပဲ
ဝင်ငွေ/ ထွက်ငွေ	၂၅၂ ၂	၂၅ ၂၅	၂၅ ၂၅	၂ ၂	၂ ၂	၂ ၂	၂ ၂	၂၅၂ ၂	၂၅၂ ၂	၂ ၂၅	၂ ၂၅	၂ ၂၅
ကျန်းမာရေး	-	-	ထွက်ငွေ	ထွက်ငွေ	-	-	ထွက်ငွေ	ထွက်ငွေ၊ ပျိုခြင်း	ထွက်ငွေ	ထွက်ငွေ	-	-
ပွဲလမ်းသဘင်	ထွက်ငွေ ပျိုခြင်း	-	-	-	-	-	ထွက်ငွေ ပျိုခြင်း	ထွက်ငွေ	ထွက်ငွေ	-	-	ထွက်ငွေ
သောက်သုံးရေ ရရှိမှု												
လုပ်ငန်းအားလပ်ချိန်	လုပ်ငန်း အားလပ်	-	-	-	-	-	-	-	-	လုပ်ငန်း အားလပ်	လုပ်ငန်း အားလပ်	လုပ်ငန်း အားလပ်

ပါဝင်ဆွေးနွေးသူ
ကျား - ၅ ဦး
မ - ၃ ဦး

မှတ်တမ်းတင်သူ
အမည် - ဒေါ်အော်ဖြူ
ရာထူး - လူထုစည်းရုံးရေးမှူး (CF)

ရာသီခွင်ပြ ဇယား၏ သုံးသပ်ချက်များ

ဒေါလော့ရှေးကျေးရွာတွင် အဓိက စပါးနှင့် ကြက်သွန်များစိုက်ပျိုးကြပြီး တချို့တွင် ပဲအမျိုး မျိုး၊ အာလူး၊ ပြောင်းဖူးစသည်တို့စိုက်ကြပါသည်။ စိုက်ပျိုးရေးကိုသာ အဓိကလုပ်ကိုင်နေရသော်လည်း စိုက်ပျိုးရေးမလုံလောက်သောကြောင့် ရွာလူထုများအခက်ခဲတွေ့နေရပါသည်။ထို့ကြောင့်မိမိတို့၏ကျေးရွာတွင် အလုပ်ကိုင်အခွင့်အလမ်း ရှိသော်လည်း စိုက်ပျိုးရေးမ လုံလောက်သဖြင့် လုပ်ကိုင်နိုင်ခြင်းမရှိပေ။ မိုးတွင်းကာလတွင်သာအဓိကစိုက်ပျိုးရပြီး အခြားရာသီတွင် စိုက်ပျိုးချင်ပါသော်လည်း စိုက်ပျိုးရ အခက်ခဲကြောင့် မစိုက်ပျိုးရပါ။ မွေးမြူရေးအနေဖြင့် ကြက် ၊ ဝက်၊နွားစသည်တို့ တနိုင်တပိုင်မွေးမြူကြပါသည်။ ယင်းတို့ကို စားသုံးရန်နှင့် ငွေကြေးလိုအပ်သည်အချိန်တွင် ရောင်းနိုင်ရန်အတွက်ဖြစ်သည်။တစ်နှစ် ပတ်လုံးအလုပ်ကိုင်များ ရှာဖွေကြရာတွင် အိမ်ခြေ၏(၈၅)ရာခိုင်နှုန်းသည် ဝင်ငွေထွက် ငွေမမျှတသဖြင့် မိမိတို့၏စားဝတ်နေရေးမှာ တစ်နှစ်ပတ်လုံးဖုံလုံမရှိပါ။ ထွက်ငွေမှာမူ (၁၂)ရာသီပတ်လုံး ထွက်ပြီး ပွဲတော်ချိန်များစိုက်ပျိုးချိန်ခါများတွင် များစွာထွက်ပါသည်။ ရာသီဥတု အပြောင်းအလဲ ကာလတွင် တုပ်ကွေး၊နာစေ့ချောင်းဆိုးရောဂါများလောက်သာ ခံစားကြရပါသည်။ပွဲတော်အနေဖြင့် ၎င်းပိုင်းတွင် တံခွန်တိုင်ပွဲတော်၊ ဇလပိုင်းတွင်ဒီးကူပွဲ ၊၁၁လပိုင်းတွင် ကောက်သစ်စားပွဲ၊ ၁၂လပိုင်းတွင် ၎င်းလိုက်ပွဲစသည်တို့ ကျင်းပကြပါသည်။ ခြောက်သွေ့ကာလတွင် လေပြင်းများတိုက်ခတ်ပြီး လေဆင်နှာမောင်းများလည်း ကျရောက်တက်ပါသည်။ သောက်သုံးရေအနေဖြင့် နွေရာသီတွင်လုံလောက်မှုမရှိပါ။ ရေတွင်းများ ထပ်မံထူးဖော် မည်ဆိုပါက သောက်သုံးရေများ လုံလောက်နိုင်မည်ဖြစ်ပါသည် ။ အားလပ်ချိန်သည် မိုးရာသီတွင်သာ အဓိက စိုက်ပျိုးကြသောကြောင့် အခြားရာသီတွင် အလုပ်ရှားပါးသောကြောင့် အားလပ်ချိန်ပိုရှိပါသည်။

ဒေါလော့ရှေးကျေးရွာ၏ အရင်းမြစ်အသုံးပြုမှုပုံစံ ပြမြေပုံ

အမျိုးသား	အမျိုးသမီး	အမျိုးသား၊အမျိုးသမီး
ကား	အပ်ချုပ်စက်	လယ်ယာ
ထော်လာဂျီ	ရက်ကန်းစင်	တောင်ယာ
လယ်ထွန်စက်	ဂျပံခုတ်	စာသင်ကျောင်း
နွား		မူကြိုကျောင်း
စပါးချွေစက်		စာကြည့်တိုက်
		တံခွန်တိုင်ကျောင်း
		ဆေးပေးခန်း
		အိမ်
		ရေမီး
		လမ်း၊တံတား
		ဘောလုံးကွင်း
		ဈေးဆိုင်
		ကြက်၊ဝက်
		ဆိုင်ကယ်
		ငွေကြေး၊ရွှေ၊ငွေ

ဒေါလော့ရှေးကျေးရွာ၏ အရင်းမြစ်ထိန်းချုပ်မှုပုံစံ ပြမြေပုံ

အမျိုးသား	အမျိုးသမီး	အမျိုးသား၊အမျိုးသမီး
ကား	အပ်ချုပ်စက်	လယ်ယာ
ထော်လာဂျီ	ရက်ကန်းစင်	တောင်ယာ
လယ်ထွန်စက်	ဂျပ်ခုတ်	စာသင်ကျောင်း
နွား	ဈေးဆိုင်	မူကြိုကျောင်း
စပါးချွေစက်	ငွေကြေးရွှေငွေ	စာကြည့်တိုက်
ဆိုင်ကယ်	ကြက်၊ဝက်	တံခွန်တိုင်ကျောင်း
လော်လုံးကွင်း		ဆေးပေးခန်း
		အိမ်
		ရေမီး
		လမ်း၊တံတား

ဒေါလော့ရှေးကျေးရွာ၏ အရင်းမြစ်အသုံးပြုမှုနှင့် ထိန်းချုပ်မှုသုံးသပ်ချက်

ဒေါလော့ရှေးကျေးရွာသည် လွိုင်ကော်မြို့၏ မြောက်ဘက် (၈)မိုင်ခန့်ဝေးပြီး ရှမ်းပြည်နယ် နယ်စပ်၌ ရှိသောကျေးရွာလည်းဖြစ်ပါသည်။ အိမ်ခြေ(၈၉)အိမ်ရှိပြီး ကယားလူမျိုး အများစု နေထိုင်ကြသည်။ လူမျိုးရော အနေဖြင့် ကယန်း၊ပအိုဝ်တို့ အိမ်ထောင်စု(၄)စုရှိပါသည်။ လူဦးရေမှာ(၄၁၀)ဦးရှိပါသည်။ အဓိကအသက်မွေး ဝမ်းကျောင်းမှာ လယ်ယာဖြစ်ပါသည်။ ဆောင်းတွင်းသီးနှံအနေဖြင့် ကြက်သွန်စိုက်ပျိုးကြပါသည်။ တချို့တွင် ပဲအမျိုးမျိုး၊ နေကြာ၊ အာလူး၊ပြောင်းဖူးစသည် တို့စိုက်ပျိုးကြပါသည်။ မိမိ၏ ကျေးရွာသည် စိုက်ပျိုးရေးကိုသာ အဓိကလုပ်ကိုင်နေသော် လည်း စိုက်ပျိုးရေးလုံလောက်မှုမရှိသဖြင့် စိုက်ခင်းတွင်နှစ်နာဆုံးရှုံးမှုရှိသည့်အပြင် သီးနှံ အထွက်နှုန်းလျော့နည်းလာပါသည်။ယခုတွင်စိုက်ပျိုးရေးလုံလောက်မှုမရှိသောကြောင့် စိုက်ပျိုးရေး လုပ်ငန်းကို များစွာ မလုပ်ကိုင်ဝံ့ချေ။ ထို့ကြောင့် ဆောင်းတွင်းသီးနှံများစိုက်ပျိုးကြသည့် မိမိတို့၏ရွာလူထုအတွက် စိုက်ပျိုးရေး ကိုသာအဓိက အဆင်ပြေအောင်နှင့် ပိုလှုံ့စွာဆောင်ရွက်ပေးနိုင်ပါက သီးနှံအထွက်တိုးပြီး အလုပ်ကိုင်အခွင့်လမ်း၊ ဝင်ငွေလုံလောက်မှု ရှိလာမည်။ ကျေးရွာ၏ အခြေခံအဆောက်အအုံများဖြစ်ကြသည့် စာသင်ကျောင်း၊မူကြိုကျောင်း၊ စာကြည့်တိုက်၊ဆေးပေးခန်း၊လမ်း၊တံခွန်တိုင်ဟောရှိသော်လည်း ယင်းတို့ကို နည်းလမ်း တကျအသုံးမပြုနိုင်ကြပါ။ ဥပမာ- စာကြည့်တိုက်တွင် စာအုပ်များထားရှိထားသော်လည်း လာရောက်ဖတ်ရှုသူနည်းပါသည်။ အဘယ်ကြောင့် ဆိုသော် စာကြည့်တိုက်နှင့်ဆီလျော် သောနေရာထိုင်ခင်းများမရှိသဖြင့် စာပေလေ့လာသူများ မဆွဲဆောင်နိုင်ပါ။ ယခုတွင် ကလေးများ စာအုပ်လာရောက်ဖတ်ရှုမှုနည်းပါးလာပြီး အသိပညာဗဟုသုတလည်းနည်းပါးပါသည်။ ထို့ကြောင့်စာကြည့်တိုက်၏ နေရာထိုင်ခင်းအတွက်အဓိကလိုအပ်ပါသည်။ မူကြိုကျောင်းသည်လည်း ကလေးများ က တစ်နှစ်ထက်တစ်နှစ်လူဦးရေတိုးလာပြီး အခန်းကကျဉ်းနေသောကြောင့် ကလေးများအတွက်အဆင်မပြေပါ။ ထို့ကြောင့် ကလေးများ ကျောင်းနေပျော်ရန်နှင့် စွမ်းဆောင်ရည်တိုးမြှင့်နိုင်ရန်အတွက် မူကြိုကျောင်းကိုတိုးချဲ့ရန် နှင့် သေချာပြင်ဆင်ပေးရန်လိုအပ်ပါသည်။ကျေးရွာများတွင် အဓိကလိုအပ်နေသည့်အရာများမှာ လူငယ်ရိပ်သာ၊ အစည်းအဝေးခန်းမဆောင်များဖြစ်ကြပါသည်။ လူငယ်ရိပ်သာမရှိသောကြောင့် အစည်းဝေးပြုလုပ်ရာနှင့် ပစ္စည်းများ သိမ်းဆည်းရာတွင် စာကြည့်တိုက်တွင်သာအသုံးပြုရသောကြောင့် စာဖတ်သူ များအတွက် အနှောက်အယှက် ဖြစ်စေပါသည်။ ထိုနည်းတူပင် ရွာလုံးကျွတ်အစည်းဝေး ထိုင်ရာတွင်လည်း စာကြည့်တိုက်ကိုသာ အသုံးပြု ရပါသည်။ ထိုသို့အသုံးပြုမှုများလာလျှင် စာဖတ်သူများနည်းလာပြီး အသိပညာဗဟုသုတ အားနည်းလာပြီး ကလေးများသည် စာအုပ်စာပေနှင့် အလှမ်းဝေးလာနိုင်မည်ဖြစ်ပါသည်။

ပင့်ကူအိမ်ပြမြေပုံ

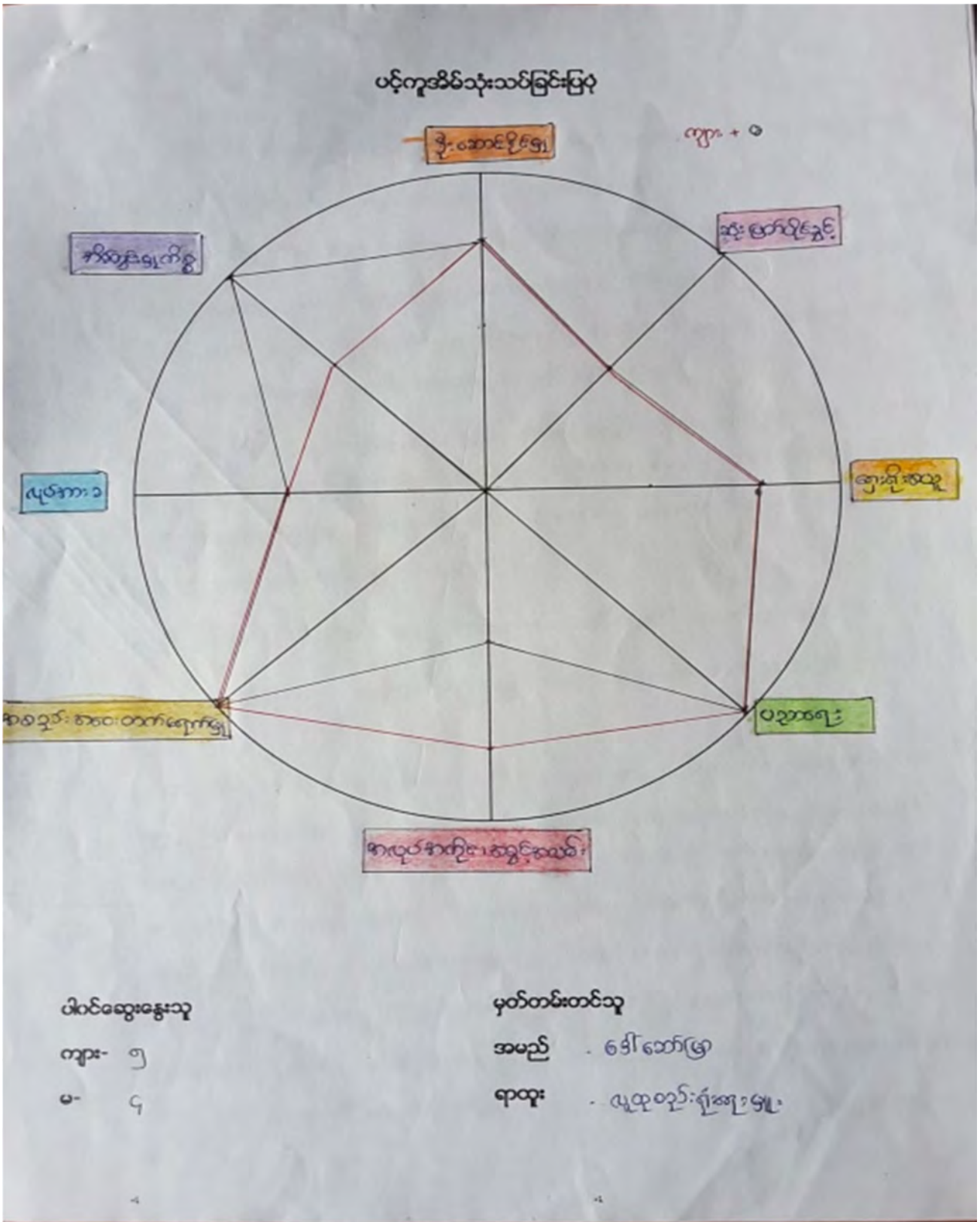

ပင့်ကူအိမ်သုံးသပ်ချက်များ

မိမိတို့ ကျေးရွာ၌အမျိုးသားအမျိုးသမီးတို့၏သဘောထား၊အယူအဆ၊အတွေးအခေါ်တို့မတူညီကွဲလွဲသော ကွာခြားချက်များကို သုံးသပ်သောအခါ ဦးဆောင်မှုအပိုင်းတွင် အမျိုးသမီးများသည် မိမိတို့၏အိမ်ထောင်ဦးစီးမရှိပါကလည်း မိမိတို့လုပ်ငန်းတွင် ကိုယ်တိုင်တဦးဆောင်ကာ အမျိုးသားနှင့်တန်းတူစီမံခန့်ခွဲတတ်လာပြီး ရပ်ရေးရွာရေးတွင်လည်း ကျေးရွာကိုယ်စားပြု အစည်းဝေးတက်ရောက်လာနိုင်ပြီး အများထဲတွင် ပါဝင်ကာ ပြောဆိုဆက်ဆံရဲလာကြပါသည်။ ဆုံးဖြတ်ချက်ချသည့် အပိုင်းတွင်အမျိုးသမီးများသည် အစည်းအဝေးတွင် ဝင်ရောက်ဆွေးနွေးလာနိုင်ပြီး ဆုံးဖြတ်ချက်ချဖို့ အခွင့်အရေးများရှိလာပါသည်။ မိမိတို့တင်ပြသည့် ဆုံးဖြတ်ချက်ကိုလည်း သင့်လျော်၊မသင့်လျော် ကျေးရွာလူထုများနှင့် အကြံဉာဏ်တောင်း တက်လာကြပါသည်။ အချို့သောရှေးရိုးစွဲအယူအဆတွင်အမျိုးသား၊အမျိုးသမီးများပါရှိနေပါသေးသည်။ပညာရေးအပိုင်းတွင် အမျိုးသားရော အမျိုးသမီးပါအားလုံးတန်းတူ တက်ရောက်နိုင်ကြပြီး ဖြစ်ပါသည်။အလုပ်ကိုင်အခွင့်အလမ်းတွင် အမျိုးသားက အမျိုးသမီးထက် အခွင့်အလမ်းပိုများပါသည်။ ဥပမာ-မိမိတို့လယ်ယာစိုက်ပျိုးနေချိန်တောင် ကောက်စိုက်သည့်အချိန်မှသာ အမျိုးသမီးများက အလုပ်ရှိကြပြီး ကျန်လများမှာအမျိုးသမီးအတွက် အလုပ်ကိုင်ရှားပါးပါသည်။ လယ်ရိတ်စက်ပေါ်လာသည်နှင့်တပြိုင်နက် မိမိတို့လယ်သိမ်းချိန်တွင် အလုပ်မ ရှိတော့ပါ။ယခုနောက်ပိုင်းတွင် စပါးရိတ်စက်၊ ပေါင်းသတ်ဆေး၊ မှိုသတ်ဆေးပေါ်လာသော ကြောင့် လူအားသိပ်မလိုသောကြောင့် အလုပ်အကိုင်မရှိ သူများပြားလာပါသည်။ထို့ကြောင့်အမျိုးသားများကသာ အလုပ်ရှိပြီး အမျိုးသမီးအတွက်မူ အလုပ်အကိုင်ရှားပါး လာရခြင်းဖြစ်ပါသည်။ အစည်းဝေးတက်ရောက်မှုများတွင်လည်း အမျိုးသား၊ အမျိုးသမီးတန်းတူ တက်ရောက်လာနိုင်ကြပါသည်။လုပ်အားခသည် မိမိတို့၏ကျေးရွာတွင်းတွင် တန်းတူရပါသည်။ သို့သော် အခြားနေရာ များ၊ အနီးနားရွာများသို့ သွားလုပ်လျှင် လုပ်အားခအတူမရပါ။အိမ်တွင်းမှုကိစ္စတွင် ယခင်များထက် ယခုတွင် အမျိုးသားများသည် အမျိုးသမီး၏အလုပ်တွင် ဝင်ရောက်ကူညီလာကြပါသည်။ သို့သော်လည်း အမျိုးသမီးများသည် အိမ်မှုကိစ္စတွင်မှာ ပိုမိုအချိန်ကုန်နေသေးတာကို အပြင်လောကမှ အဖြစ်အပျက်တို့ကို သိရှိမှု အာနည်းနေကြပါသေးသည်။ထို့ကြောင့်ပင့်ကူအိမ်ကို ကြည့်ခြင်းအားဖြင့် အမျိုးသားနှင့် အမျိုးသမီးများ၊အထူးသဖြင့် အမျိုးသမီးများ၏အခြေအနေကောင်းသည့် ရလဒ်မှာရှိနေသော်လည်း လိုအပ်ချက်များ ရှိနေပါသေးသည်။

အဖွဲ့အစည်းချိတ်ဆက်မှုပြပုံ (ဗင်းပုံစံ)သုံးသပ်ချက်များ

ကျေးရွာတွင်ရပ်ရွာ၌ဖွဲ့စည်းထားသော ရပ်ရွာအထောက်အကူပြုအဖွဲ့အစည်းရှိသကဲ့သို့ ကျေးရွာဖွံ့ဖြိုးရေး အတွက်လာရောက်အကောင်အထည်ဖော်ဆောင်ရွက်နေကြသည်။ အစိုးရအဖွဲ့အစည်းများနှင့် အစိုးရမဟုတ်သော အဖွဲ့အစည်းများလည်းရှိပါသည်။ ကျေးရွာအုပ်ချုပ်ရေးမှူးသည် ကျေးရွာ၌ဖြစ်ပေါ်လာသော ပြဿနာ ကိစ္စကြီး ငယ်အပေါ်တွင် ပြေလည်အောင်ဆောင်ရွက်ပေးရပြီး လိုအပ်လျှင် ငှာနဆိုင်ရာ အကြီးအကဲများနှင့် ချိတ်ဆက် ဆောင်ရွက် တင်ပြရပါသည်။ ဖွံ့ဖြိုးရေးကော်မတီသည် ရပ်ရွာ၏ဖွံ့ဖြိုးရေးလုပ်ငန်းကို ကျေးရွာလူထု နှင့်အ တူပူးပေါင်း ညှိနှိုင်းတိုင်ပင်ဆွေးနွေးကာ ကျေးရွာလူထုကိုယ်စား ဦးဆောင်ကာ အကောင်အထည် ဖော်ဆောင်ရွက်ပေးရပါသည်။ စီထောက်ကော်မတီသည် ကျေးရွာလူထုနှင့် ပူးပေါင်းပြီးကျေးရွာ၏ အဓိက လိုအပ်ချက် နှင့် အခြေခံ လိုအပ်သည်များကို ဦးဆောင် ဆောင်ရွက်ပေးရသည်။ လူထုကိုယ်စား ကျေး ရွာဖွံ့ဖြိုးရေးလုပ်ငန်းတွင် ပါဝင်ကူညီဆောင်ရွက်ရသည်။ လူငယ်အဖွဲ့သည် ကျေးရွာ၏လူမှုရေး၊ ဘာသာရေး လုပ်ငန်းများတွင် ပါဝင်ဆောင်ရွက် ကြပါသည်။ ပညာရေးကော်မတီသည် ကျောင်းမှလိုအပ်သည်များကို စီစဉ်ဆောင်ရွက်ရသည်။ အမျိုးသမီးအဖွဲ့နှင့် မှီခို ကော်မတီတို့သည် အမျိုးသမီးနှင့် သက်ဆိုင်သော အစည်းအဝေးများ တက်ရောက်ပေးခြင်း၊ သင်တန်းများ ပေးခြင်း၊ အမျိုးသမီးတို့၏အခွင့်အလမ်းများအပြင် အမျိုးသမီးတို့၏ စွမ်းဆောင်ရည်မြှင့်တင် ပေးရာတွင်လည်း ရွာလူထုများ သို့သိရှိအောင် ဆော်ကြရသည်။ သဘာဝဘေးအန္တရာယ်အဖွဲ့သည် သဘာဝအားဖြင့်ဖြစ်ပေါ်လာသော အရာများဖြစ်ပေါ် လာပါက ကျန်းမာရေးနှင့် ဆိုင်သော ကာကွယ်ကြရမည့် လုပ်ဆောင်ချက်များကိုစီစဉ် ဆောင်ရွက်ရသည် ပြင်းပြအဖွဲ့အစည်းများ အနေဖြင့်လူထုဗဟိုပြုစီမံကိန်းသည် လမ်း(၁)လမ်းနှင့် တံတား(၁)စင်းကို ရံပုံငွေ(၇၂)သိန်းဖြင့် ကျေးရွာလူထုများနှင့်အတူ အကောင်အထည်ဖော် ဆောင်ရွက်ခဲ့ပါသည်။ မြစ်မ်းရောင်စီမံကိန်း သည် မိမိတို့ကျေးရွာမှ ဆင်းရဲနွမ်းပါးမှုလျော့ကျလာစေရန်အတိုး နည်းချေးငွေစနစ်ကို မတည်ငွေချပေးပြီး ရရှိလာသော အတိုးများကိုကျေးရွာ၏အမှန်တကယ်လိုအပ်သောနေရာတွင် အသုံးပြုနိုင်ရန်တွက် ရည်ရွယ်ပြီး ဆောင်ရွက်သည်။ ကြက်ခြေနီသည် အသိပညာပေးသင်တန်းများပို့ချသည် ။ World Vision အဖွဲ့သည် ကျန်းမာရေး၊ ပညာရေး၊ ဝင်ငွေတိုးစေသော စွမ်းဆောင်ရည်မြှင့် တင်ခြင်းသင်တန်းများ ပို့ချခြင်း၊ မိုင်းအန္တရာယ်ရှင်းလင်းရေး အဖွဲ့သည် မိုင်းအန္တရာယ်နှင့် သက်ဆိုင်သော ဆောင်ရွက်ရန်၊ ရှောင်ရန်များကို အသိပေး ဟောပြောခြင်းများဖြစ်ပါသည်။

ကျေးရွာစီ/ထောက်ကော်မတီဖွဲ့စည်းပုံဇယား

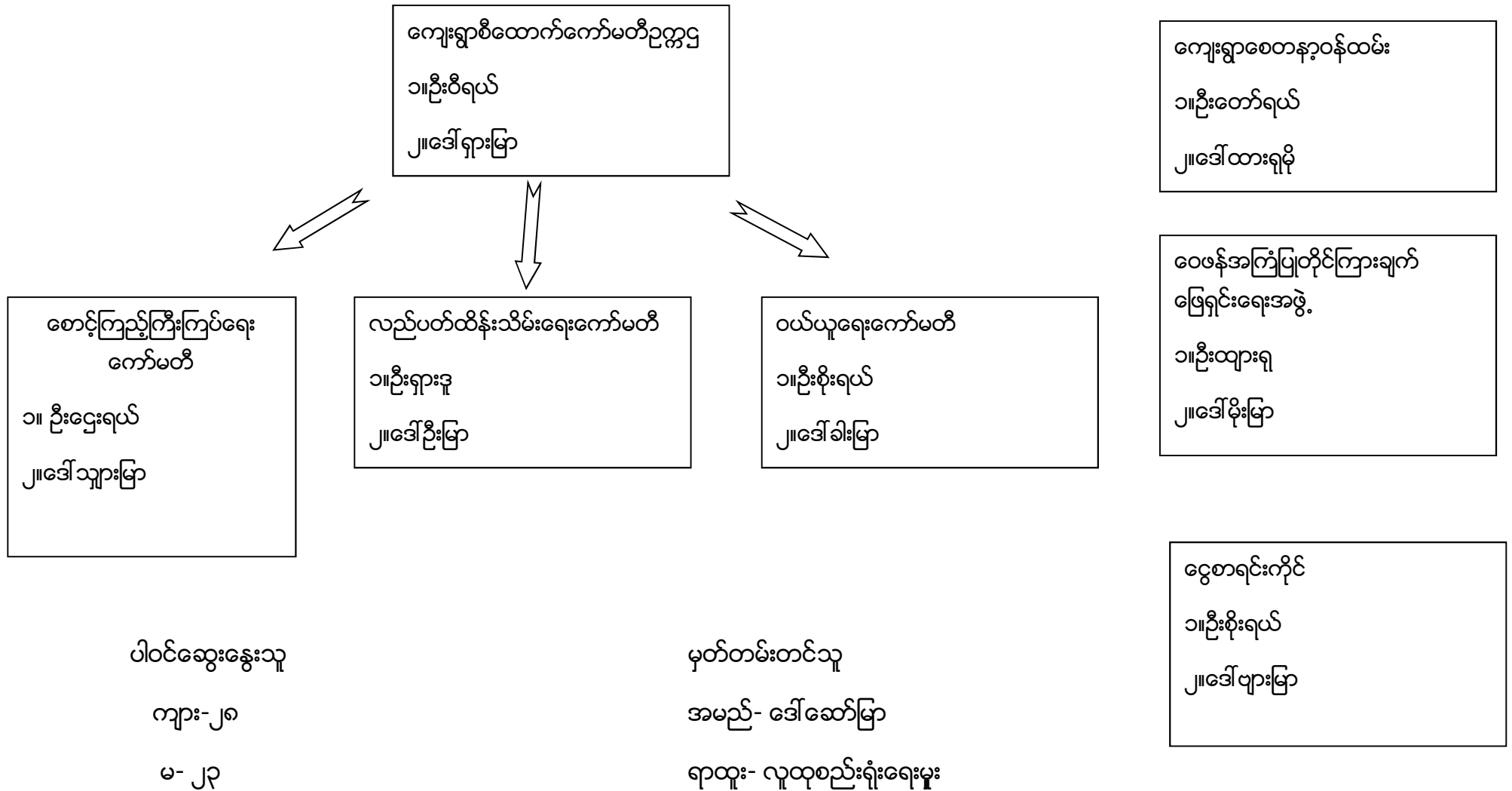

ကျေးရွာအုပ်စုစီထောက်ကော်မတီဖွဲ့စည်းပုံဇယား

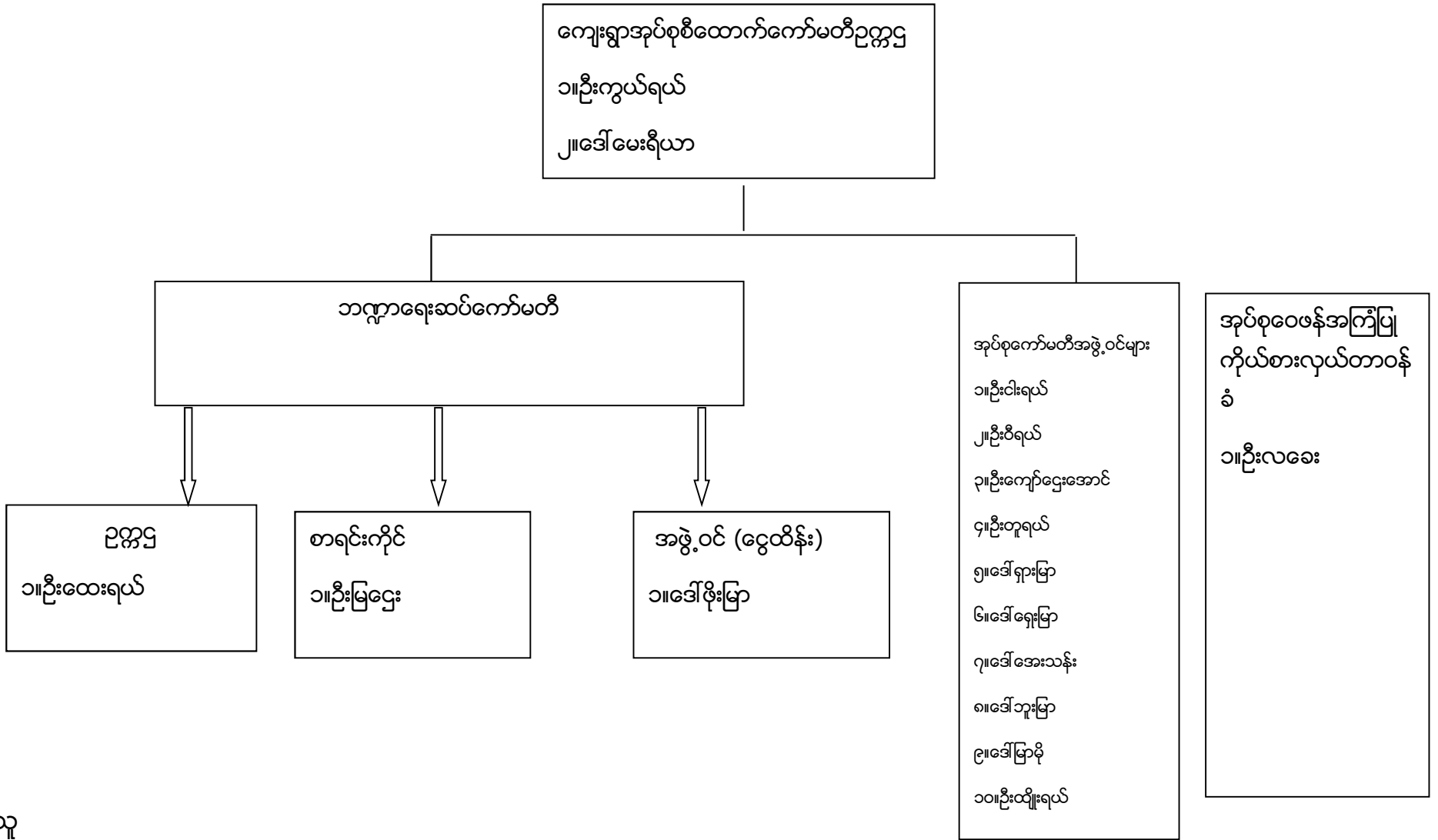

ပါဝင်ဆွေးနွေးသူ

ကျား- ၂၁ မ- ၁၃

မှတ်တမ်းတင်သူ

အမည်-ဒေါ်ဆော်မြာ

ရာထူး-လူထုစည်းရုံးရေးမှူး

ပုံစံ - ၈ - ၁ ကျေးရွာအခြေခံအချက်အလက်များ (Form PC 1)

လမ်းညွှန်ရွက်၊ ကျေးရွာတစ်ရွာသို့ ပထမဆုံးပိတ်ဆက်ရိုး သွားရောက်သောအခါ လူထုစည်းရုံးရေးမှူးသည် ကျေးရွာ ခေါင်းဆောင်များအား ကျေးရွာအချက်အလက်များကို ပေတ္တာရပ်ခံ၍ တောင်းခံရသည်။ ဤအချက်အလက်များကို စီမံကိန်း ပိတ်ဆက်အစည်းဝေးပတ်ိုင်စီတောင်းခံရမည်။ စီမံကိန်းပိတ်ဆက်အစည်းဝေးတွင် လူထုစည်းရုံးရေးမှူးသည် ဤအချက်အလက် များအား စစ်ဆေးပြီး မှန်ကန်အောင်ပြုလုပ်ရမည်။ ပြီးနောက်တွင် လူထုစည်းရုံးရေးမှူးမှ သတင်းအချက်အလက်ထံသို့ Tablets မှ တဆင့် ပြည့်သွင်းရမည်။

ကျေးရွာခေါင်းဆောင် အမည် ဒိုးသား ချယ်	ကျေးရွာခေါင်းဆောင်၏ ဝန်းနံပါတ် ၀၇-၇၇၇၆၈၇၆၉၉	လူထုစည်းရုံးရေးမှူး၏ အမည်
ပြည်နယ်တိုင်းဒေသကြီး(၇၇)၊ ညိုနယ် - ဖျံလက်	ကျေးရွာအုပ်စု - ဒိုးကွဲ	ကျေးရွာ - ၆၃၊ (၇၇)၊

က၊ လူဦးရေ

လူမျိုးစု	အိမ်ထောင်စုအရေအတွက်	ကိုးကွယ်သည့်ဘာသာ	အိမ်ထောင်စုအရေအတွက်
လူမျိုးစု (၁) - ကယား	၈၅	ဘာသာ (၁) - ဗုဒ္ဓဘာသာ	၈၉
လူမျိုးစု (၂) -----		ဘာသာ (၂) -----	
လူမျိုးစု (၃) -----		ဘာသာ (၃) -----	
လူမျိုးစုစော့ ကယား + ကယား	၃	ဘာသာစော့ -----	
ပရိတ် + ကယား	၁		
အခြား			
	အရေအတွက်		
မသန်စွမ်းသူများ	၅		
သက်ကြီးရွယ်အိုများ (၆၅ နှစ် နှင့် အထက်)	၅၀		
စစ်ဘေးရှောင်			

	အမျိုးသား (အရေအတွက်)	အမျိုးသမီး (အရေအတွက်)
လူဦးရေ		
လူမျိုးစု (၁) - ကယား	၁၆၅	၁၆၃
လူမျိုးစု စော့ ကယား + ကယား	၉	၇
လူမျိုးစု (၃) - ပရိတ် + ကယား	၁	၂
အခြား		
အိမ်ထောင်ဦးစီး	၇၉	၇၀

(ခ) အခြေခံအဆောက်အအုံ အသုံးအဆောင်များ

စာသင်ကျောင်း	အမှတ် ဖြစ်ပါ	ကျန်းမာရေး	အမှတ် ဖြစ်ပါ	ဘာသာရေး အဆောက် အအုံများ	အမှတ် ဖြစ်ပါ
အထက်တန်းကျောင်း	<input type="checkbox"/>	ခေမာရုံ	<input type="checkbox"/>	ဇေတီ	<input type="checkbox"/>
အလယ်တန်းကျောင်း	<input type="checkbox"/>	ကျန်းမာရေးဌာန	<input type="checkbox"/>	ဘုန်းကြီးကျောင်း	<input type="checkbox"/>
မူလတန်းကျောင်း	<input checked="" type="checkbox"/>	ကျန်းမာရေးဌာနခွဲ	<input checked="" type="checkbox"/>	ဟိန္ဒူဘုရားကျောင်း	<input type="checkbox"/>
မူကြိုကျောင်း	<input checked="" type="checkbox"/>	ဆေးပေးခန်း	<input type="checkbox"/>	ခရစ်ယာန်ကျောင်း	<input type="checkbox"/>
အခြား	<input type="checkbox"/>	အခြား	<input type="checkbox"/>	ဇလီ	<input type="checkbox"/>
				အခြား	<input checked="" type="checkbox"/>
မှတ်စုတ်		မှတ်စုတ်		မှတ်စုတ် - ကော့ရှိုးကျွန်းကျောင်း (အိမ်ထောင်ရေး)	

(ဂ) ကျွမ်းကျင်သူများမှတ်တမ်း (ကျေးရွာတွင်နေထိုင်သော သို့မဟုတ် တခြားရွာမှလာရောက်သော ကျွမ်းကျင်သူများ)

(ခ) စာသင်ကျောင်း			(၂) ကျန်းမာရေး			(၃) လက်မှုပညာရှင်		
	ရွာတွင်နေ ထိုင်သူ	အခြားရွာမှ လာသူ		ရွာတွင်နေ ထိုင်သူ	အခြား ရွာမှ လာသူ		ရွာတွင် နေထိုင်သူ	အခြားရွာ မှလာသူ
မူလတန်းပြဆရာ/မ	<input checked="" type="checkbox"/>	<input checked="" type="checkbox"/>	ဆရာဝန်	<input type="checkbox"/>	<input type="checkbox"/>	လက်သမား	<input checked="" type="checkbox"/>	<input type="checkbox"/>
အထက်တန်းပြဆရာ/မ	<input type="checkbox"/>	<input type="checkbox"/>	လက်ထောက် ကျန်းမာရေးပျား	<input type="checkbox"/>	<input type="checkbox"/>	မန်းရုံ	<input checked="" type="checkbox"/>	<input type="checkbox"/>
အလယ်တန်းပြဆရာ/မ	<input checked="" type="checkbox"/>	<input type="checkbox"/>	အမျိုးသမီးကျန်းမာရေး ဆရာမ	<input checked="" type="checkbox"/>	<input checked="" type="checkbox"/>	လျှပ်စစ်ကျွမ်းကျင်၊ ဝါသမား	<input type="checkbox"/>	<input type="checkbox"/>
မူကြိုဆရာ/မ	<input checked="" type="checkbox"/>	<input type="checkbox"/>	သားရွေးဆရာမ	<input type="checkbox"/>	<input type="checkbox"/>	ရေပိုက်သူ/သံသွယ်	<input type="checkbox"/>	<input type="checkbox"/>
အခြား	<input type="checkbox"/>	<input type="checkbox"/>	ပြည်သူ့ကျန်းမာရေးလုပ်သား	<input checked="" type="checkbox"/>	<input checked="" type="checkbox"/>	စက်ပြင်ဆရာ	<input checked="" type="checkbox"/>	<input type="checkbox"/>
မှတ်စုတ်			မှတ်စုတ်			မှတ်စုတ် ကျွမ်းကျင်မှုများ သင်တန်းပေးဆောင်သူ ထားသည်။		

(ဃ) ကျေးရွာသို့ ရောက်ရှိနိုင်သည့် လမ်းအခြေအနေ / ကျေးရွာတစ်ရွာသည် ၎င်း၏ ကျေးရွာအုပ်စုနှင့် ဆက်သွယ်ထားသော လမ်းအခြေအနေ (အောက်ပါတို့ကိုစိုင်းပါ)

ကျောက်ကြမ်းလမ်း ကတ္တရာလမ်း ကွန်ကရစ်လမ်း မော်တော်ဆိုင်ကယ်လမ်း
 ကျောက်စင်းလမ်း မြေသားလမ်း လူသွားလမ်း အခြား _____

(င) ကျေးရွာဖွံ့ဖြိုးမှုစီမံခန့်ခွဲမှု
 (၁) လူထုဝတ်စုံပြင်ဆင်ရုံမတင်မီ ဤကျေးရွာတွင်ကျေးရွာဖွံ့ဖြိုးမှု စီမံခန့်ခွဲမှုရှိခဲ့ပါသလား? ရှိပါသည်/မရှိပါ/မသိပါ စိုင်းပါ
 (၂) ရှိခဲ့ပါလျှင် ဤစီမံခန့်ခွဲမှုကို မည်သည့် ခုနှစ်တွင်ပြင်ဆင်ခဲ့ပါသနည်း? နှစ်-----/မစီမံ ၂၀၀၅/၂၀၀၆
 (၃) ဤစီမံခန့်ခွဲမှုကို ဦးနှယ်မှအတည်ပြုခဲ့ပါသလား? ပြုခဲ့ပါသည်/မပြုခဲ့ပါ/မသိပါ

(စ) ဝေါဟာရအစေး

(၁) ဤကွေးရွာ၏ဗဟိုမှ ၎င်းကွေးရွာအုပ်စု၏ဗဟိုအထိ ခရီးခိုင်းမည်မျှကွာဝေးသနည်း? ခိုင်း---၆၇/မသိပါ

(၂) ဤကွေးရွာမှ ၎င်းကွေးရွာအုပ်စုဗဟိုအထိ သွားလာရာတွင်ကြာမြင့်သည့်အချိန်၊

ခြောက်သွေ့ရာသီတွင်ကြာချိန်--- 15 မိနစ် --- ထော်လာကျို(မော်တော်ဆိုင်ကယ်)ခြေလျှင်/လား/မော်တော်ဘုတ်/အခြား-----

မိုးရာသီတွင်ကြာချိန်--- 20 မိနစ် --- ထော်လာကျို(မော်တော်ဆိုင်ကယ်)ခြေလျှင်/လား/မော်တော်ဘုတ်/အခြား-----

(ဆ) ပတ်ဝန်းကျင်ဆိုင်ရာ သဘာဝဘေးအန္တရာယ်

ဤကွေးရွာတွင် ရေကြီးခြင်းကဲ့သို့ သဘာဝဘေးအန္တရာယ်ကူးရောက်ဖူးခြင်း ရှိပါသလား။

မရှိပါ ရှိပါသည် ရှိလျှင်ဖော်ပြပါ-----

(ဇ) ကွေးရွာတွင် ခွဲစည်းထားသော အဖွဲ့အစည်းများ

လူထုဗဟိုပြုစီမံကိန်းမတိုင်မီ ဤကွေးရွာတွင် ကွေးရွာခွဲ ငြိမ်းရေးအတွက် အစိုးရ (သို့) ရွာသားများကိုယ်တိုင်(သို့) စီမံကိန်းတစ်ခုခုမှ ခွဲစည်းထားသည့် အဖွဲ့အစည်းများရှိပါသလား။

(၁) မြို့(ရွေးချယ်ကော်မတီ/လျှောက် ကော်မတီ)၊ ဖြိုဖျက်ရေး၊ စံနှုန်းချေးဆွဲ၊ စာအုပ်ကား၊ စာအုပ်အဖွဲ့
(၂) စာအုပ်ကားအဖွဲ့၊ ကော်မတီ၊ အာဖရိကန်၊ ကော်မတီ၊ ကျေးဇူးကော်မတီ၊ ပညာရေးကော်မတီ၊ ကော်မတီ

(ဈ) အထွေထွေအုပ်ချုပ်ရေး ဦးစီးဌာန (GAD) မှ မှတ်တမ်းတင်ထားခြင်း

ဤကွေးရွာသည် အထွေထွေအုပ်ချုပ်ရေး ဦးစီးဌာန (GAD) မှ မှတ်တမ်းတင်ထားမှု ရှိပါသလား။

မရှိပါ ရှိပါသည်

ကွေးရွာခေါင်းစောင်

အမည် - ဦးစောရယ်

လက်မှတ်  ခန.ရဲ့ ၂၈. 10. ၂၀၁၇

လူထုစည်းရုံးရေးမှူး

အမည် - ဒေါ်အေးဖြူ

လက်မှတ်  ခန.ရဲ့ ၂၈. ၁၀. ၂၀၁၇

ပုံစံ - ၈ - ၂ - စီမံကိန်းစက်ဝန်းအချိန်ဇယား (PC 2)

လမ်းညွှန်ချက်၊ သက်ဆိုင်ရာလူထုစည်းရုံးရေးပူး/လက်ထောက်နည်းပညာမှူးများမှ စီမံကိန်းစက်ဝန်းအဆင့်တစ်ခုစီပြီးစီးတိုင်း ကျေးရွာနှင့် ကျေးရွာအုပ်စုအတွက် ဤပုံစံကို ခြည့်သွင်းရမည်။
 စည်းရုံးရေးမှူး/ဝန်ထမ်း အမည် - **ခင်စောဇော်**

နေ့စွဲ **၂၀၂၁.၁၀.၂၀** စက်ဝန်းအားအမှတ်ခြစ်ပါ စက်ဝန်း(၁) စက်ဝန်း(၂) စက်ဝန်း(၃)
 စက်ဝန်း (၄)

ပြည်နယ်/တိုင်း - **ကချင်** | မြို့နယ် - **လွိုင်တော်** | ကျေးရွာအုပ်စု - **၄/ကျီး** | ကျေးရွာ - **စင်္ကြာ**

စီမံကိန်းဆောင်ရွက်မှုအဆင့်များ	နေ့စွဲ		အစည်းအဝေးတွင်တက်ရောက်သူအရေအတွက်			
	စတင်သည့်နေ့	ပြီးဆုံးသည့်နေ့	အမျိုးသားအရေအတွက်	အမျိုးသမီးအရေအတွက်	အိမ်ထောင်စုအရေအတွက်	လူမျိုးစုတက်ရောက်သူအရေအတွက် နှင့် လူမျိုးစုအမည်
၁။ ကျေးရွာစီမံကိန်း မိတ်ဆက်အစည်းအဝေး	၂၀-၁၀-၂၀၂၁	၂၀-၁၀-၂၀၂၁	၉၈	၉၅	၅၂	ကယား-၅၀ ကချင်-၂
၂။ ကျေးရွာခွဲခြားရေး စီမံချက်ရေးဆွဲခြင်း အစည်းအဝေး	၂၀-၁၀-၂၀၂၁	၂၀-၁၀-၂၀၂၁	၇၆	၇၆	၅၂	ကယား- ၅၀ ကချင်- ၂
၃။ ကျေးရွာအုပ်စု လုပ်ငန်းဆုံးဖြတ်ချက်ချသည့် အစည်းအဝေး	၂၀-၁၀-၂၀၂၁	၂၀-၁၀-၂၀၂၁	၇၂	၆၅	၅၂	မက-၅ ကယား-၇၆ ကချင်-၂
၄။ မြို့နယ်အဆင့် စီမံကိန်းရေးဆွဲရေး နှင့် အကောင်အထည်ဖော်ရေးကော်မတီ၏ စီမံကိန်း သုံးသပ်မှု အစည်းအဝေး			မလို	မလို	မလို	မလို
၅။ မြို့နယ် စီမံကိန်းရေးဆွဲရေး နှင့် အကောင်အထည်ဖော်ရေး ကော်မတီ၏ဆုံးဖြတ်မှုကို ရွာသို့ အသိပေး အကြောင်းကြားသည့် အစည်းအဝေး						
၆။ စီမံကိန်းလုပ်ငန်းခွဲစီမံချက်ရေးဆွဲခြင်း အစည်းအဝေး						
၇။ စီမံကိန်းလုပ်ငန်း အကောင်အထည်ဖော်ရေးအစီအစဉ် ရေးဆွဲခြင်း						

အဆင့်	ကျေးရွာအတွက် ဦးစားပေး ဖွံ့ဖြိုးတိုးတက်မှု လုပ်ငန်းစဉ်များ	အဆိုပြုသူ (အမျိုးသားများ/ အမျိုးသမီးများ/အမျိုးသား+ အမျိုးသမီး)	ခန့်မှန်းကုန်ကျ စရိတ်	အကျိုးခံစားခွင့်ရှိသူ ခန့်မှန်းခြေ အရေ အတွက်
၁	လမ်းတံတား ပြုပြင်ခြင်း	၈+၆		(၄၁၀) ဦး
၂	ရေပြိုကျောရေပြုပြင်ရေး	၈+၇		(၄၁၀) ဦး
၃	စာပိုဒ်ကွေ့များ တူးခြင်း	၈+၆		(၄၁၀) ဦး
၄	ဆားရေကျောရေတံတားပြု ပြင်ပေးခြင်း နှင့် ဖောက်ခွဲမှု ကာကွယ်ရေး အောက်ဖျားခြင်း	၈		(၄၁၀) ဦး
				//

ထပ် လူထုပံ့ပိုးမှု လာမည့် (၄) နှစ်အတွက် အကျိုးမဝင်သော ဦးစားပေး ဖွံ့ဖြိုးတိုးတက်မှု လုပ်ငန်း အစီအစဉ်များအားဖော်ပြပါ။

အဆင့်	ကျေးရွာအတွက် ဦးစားပေး ဖွံ့ဖြိုး တိုးတက်မှု လုပ်ငန်းစဉ်များ	အဆိုပြုသူ (အမျိုးသားများ/ အမျိုးသမီးများ/အမျိုးသား+ အမျိုးသမီး)	အခန်းကဏ္ဍ
၁	ဘေးဒါးလွန်လျက်ရှိသော ရွာခြေနှင့် နယ်စပ်ကျေးရွာများတွင် အထူးအရေးကြီးသော လုပ်ငန်းစဉ်များ	၈+၆	ကျွမ်းကျင်မှု နှင့် ဝန်ထမ်း
၂	ရွာအတွင်းရှိ ရေအောက်ကျန်ရှိသော ရေအောက်ကျန်ရှိသည့် ရွာများ	၈+၆	ရွာပြန်ရေး
၃	ရေပြိုကျောရေပြုပြင်ရေး	၈	လူမှုရေး
၄	ဆားရေကျောရေတံတားပြုပြင် နှင့် အောက်ဖျားခြင်း ပေးခြင်း (လက်ရွေးစင်ရွာများအား) နှင့် အောက်ဖျားခြင်း ပေးခြင်း၊ အောက်ဖျားခြင်း ပေးခြင်း၊ အောက်ဖျားခြင်း ပေးခြင်း၊ အောက်ဖျားခြင်း ပေးခြင်း	၈+၀	ဆားရေကျောရေတံတား

ခေါင်းဆောင် ၊ ကျေးရွာပံ့ပိုးမှုအဖွဲ့အစည်းအဖွဲ့အဖွဲ့အစည်း အဖွဲ့အစည်း

ရက်စွဲ - ဦးစိုးမင်း - - - - - ရက်စွဲ - - - - - ၆.၉ - 23.10.2017

အမျိုးသားမှ တစ်ပြုစာတော် စာက်စာခဲ၊ စကားစာစီများ

- (၆၁) တာဝန်ကျောင်းတံတားဝကောင်းသဖြင့် တဖမ်းများ ဝင်ရောက်သွားလာရ ခက်ခဲရသည်။
- (၆၂) ထုတ်ငါးစားထပ်ချိန် ဝင်ငွေများလည်း ပိုများပါးကာ စားထပ်ပေးချေပေးအောင်အခွင့်ကလေး ဖြစ်ကြရသဖြင့် အာဏာရှင်ဝမ်းကျောင်းလုပ်ငန်းဖြစ် ထုတ်ငါးတစ်ခုအားထပ် ထပ်၍ လာအမျှသင့်တော်ခြင်းများ ပေးပေးပေးပါသည်။
- (၆၃) စာအုပ်ကျောင်းတွင် အရာ ၂၀ ၊ ကျောင်းသား ၂၅၀ များ စတင် ယာဉ် ဖုတ်ပေးရာ ရာရာ ဝေပွဲသဖြင့် စုဝေး၍ လာကြရသော အရာ ၂၀ တို့၏ အခြေအနေများ ဝေဖန်စာ ချီးမွမ်းစာ ပိုင်းသဖြင့် အာဏာရှင်လွင် ခက်ခဲသွားနိုင်သည်။
- (၆၄) ဗဟိုကျောင်းရှိသော်လည်း ချစ်အောင်ကို စွာမှ စေတနာထား၍ ထုတ်ပေးပေးသော စွာဖြင့် အရာဝတ္ထု ခွဲသဖြင့် တစ်ဖမ်းစာကွက် ဝေဖန်စာစီ ဝေဖန်စာစီ ကလေးယောကျာ်း၏ ခွဲငါးရည် ဖြစ်စေရန် စွာဖြင့် ခွဲခွဲသည်။ စွာမှ ထုတ်ပေးသော အရာဝတ္ထု ခွဲစတင်၍ အင်အားများတက်ထားပြီးဖြစ်ကာ စာအုပ်ကျောင်းဖြင့်ရှိသော အရာ ခွဲတစ်ပေးချက် ပြုစုပေးသည်။

အမျိုးသမီးမှ တစ်ပြုစာတော် စာက်စာခဲ၊ စကားစာစီများ

- (၆၅) အမျိုးသမီးများ စာအုပ်ချိန် ဝင်ငွေပိုများကာ စာအုပ်ကျောင်းများသည် ဤ ဦးပါးသဖြင့် အထူးအရေးအခင်း ရှိသည်။
- (၆၆) စကားစွာအေးပေးချိန်တွင် တွင်ဖမ်းအရာများ ပိုများသဖြင့် အမျိုးပေါ်ပေါက်စွာများ ခွဲတက်သွားကာ မိမိတို့ကွက် ခက်ခဲတတ်သည်။
- (၆၇) စွာမှ ခုံခုံရှိ ဖြစ်သော်လည်းကောင်း၊ ထင်သော်လည်းကောင်း ဂုဏ်ထူးများဖြင့် ဝေဖန်စာ ချီးမွမ်းစာ ဖြစ်ပေါ်သည်။ အင်အားရှိ ဖိစီးစွာဖြင့် မည်သို့ အာဏာရှင်ကို ချစ်အောင်သဖြင့် တစ်ဖမ်းစာစီ ဖြစ်ပေါ်သည်။ (အမျိုးသမီးများ) ယင်းအရာများကို ထိခိုက်သုံးရှုံးခြင်း ဖြစ်သည်။

ကဏ္ဍအလိုက်ဦးစားပေးဖွံ့ဖြိုးရေးလုပ်ငန်းစဉ်များ

နောက်ဆက်တွဲ(၄) ခြားနားသော အပိုင်းများအတွက် ဦးစားပေးဖွံ့ဖြိုးရေးလုပ်ငန်းစဉ်များအနှစ်ချုပ် မူရင်းအား VPSC တွင် ထားရှိရပါမည်။ အခြားဌာနဆိုင်ရာများနှင့် ညှိနှိုင်းရန်အတွက် မိတ္တူအား TPIC သို့ပို့ရပါမည်။ MIS Data အဖြစ်သွင်းရန်မလိုအပ်ပါ။

	အဆင့်	လုပ်ငန်း	ဦးစားပေး	လ/နှစ်	ကျေးရွာမှ တာဝန်ခံသူ(သို့) အုပ်စု	ပြင်ပမှ မည်သူထောက်ပံ့မလဲ
အခြေခံအဆောက်အအုံ	၁	မူကြိုကျောင်းပြုပြင်တိုးချဲ့ခြင်း	မ (✓) ကျား(✓)			
	၂		မ () ကျား()			
	၃		မ () ကျား()			
	၄		မ () ကျား()			
	၅		မ () ကျား()			
အသက်မွေးဝမ်းကြောင်း/ စိုက်ပျိုးရေး	၁	ချည်ထည်ပန်းထိုး၊ မုန့်လုပ်နည်း၊ ဆပ်ပြာခေါင်းလျှော်ရည်လုပ်နည်း	မ (✓) ကျား()			
	၂	စက်မှုလက်မှုသင်တန်း၊ တိရစ္ဆာန် ကုသမှုသင်တန်း၊	မ () ကျား(✓)			
	၃	စိုက်ပျိုးရေးနည်းပညာသင်တန်း	မ () ကျား(✓)			
	၄		မ () ကျား()			
	၅		မ () ကျား()			
ကျန်းမာရေးနှင့် အာဟာရ	၁	ဆေးပေးခန်းတွင် လူနာတင်ယာဉ် နှင့် ဆေးဝါးများလုံလောက်စွာ ထားရှိပေးခြင်း	မ () ကျား(✓)			
	၂	ကျန်းမာရေးဝန်ထမ်းထပ်မံခန့်ထားခြင်း	မ () ကျား(✓)			
	၃		မ () ကျား()			
	၄		မ () ကျား()			

	၅		မ () ကျား()			
ကျန်းမာရေးနှင့် အာဟာရ	၁		မ () ကျား()			
	၂		မ () ကျား()			
	၃		မ () ကျား()			
	၄		မ () ကျား()			
	၅		မ () ကျား()			
ပညာရေး	၁	မူကြိုဆရာမ ထပ်မံခန့်ထားခြင်း	မ (✓) ကျား()			
	၂		မ () ကျား()			
	၃		မ () ကျား()			
	၄		မ () ကျား()			
	၅		မ () ကျား()			
အခြား	၁	စိုက်ပျိုးရေး လုံလောက်မှုရှိစေရန် ဌာနဆိုင်ရာ နှင့် ချိတ်ဆက်ပေးခြင်း	မ (✓) ကျား(✓)			
	၂	ရွာတွင်းလမ်းပြုပြင်ခြင်း	မ (✓) ကျား(✓)			
	၃	ရေတွင်းတူးဖော်ခြင်း	မ (✓)) ကျား(✓)			
	၄		မ () ကျား()			
	၅		မ () ကျား()			

ဦးစားပေးလုပ်ငန်း အကျဉ်းချုပ်ဇယား

စဉ်	လုပ်ငန်းအမည်	ဦးစားပေးအဆင့်	အဆိုပြုသူ (ကျား)	အဆိုပြုသူ (မ)	အဆိုပြုသူ (ကျား+မ)	မှတ်ချက်
၁။	ရွာတွင်းလမ်းပြုပြင်ခြင်း	၁			✓	
၂။	မူကြိုကျောင်းပြုပြင်တိုးချဲ့ခြင်း	၂			✓	
၃။	ရေတွင်းများတူးဖော်ခြင်း	၃			✓	
၄။	စိုက်ပျိုးရေး လုံလောက်မှုရှိစေရန် ဌာနဆိုင်ရာနှင့် ချိတ်ဆက်ပေးခြင်း	၄			✓	
၅။	ဆေးပေးခန်းလူနာတင်ယာဉ်နှင့် ဆေးဝါးများ လုံလောက်မှု ထားရှိပေးခြင်းနှင့် ကျန်းမာရေးဆရာမ ထပ်မံခန့်ထားပေးခြင်း	၅	✓			
၆။	အထက်မှ မူကြိုဆရာမ ထပ်မံခန့်ထားပေးခြင်းနှင့် ထပ်မံပံ့ပိုးပေးစေလိုခြင်း	၆	✓			
၇။	အသက်မွေးဝမ်းကျောင်းပြုနိုင်မည့် လုပ်ငန်းများချပေးခြင်း (ချည်ထိုး၊ ပန်းထိုး၊ မုန့်လုပ်နည်း၊ ဆပ်ပြာ၊ ခေါင်းလျှော်ရည်လုပ်နည်းစသဖြင့်)	၇		✓		
၈။	စက်မှုလက်မှုသင်တန်းများ၊ တိရိစ္ဆာန်ကုသမှုသင်တန်း၊ စိုက်ပျိုးရေးနည်းပညာသင်တန်းများချပေးခြင်း	၈	✓			
၉။						
၁၀။						
၁၁။						
၁၂။						
၁၃။						

ပါဝင်ဆွေးနွေးသူ

ကျား - ၂၈

မ - ၂၃

မှတ်တမ်းတင်သူ

ရာထူး-လူထုစည်းရုံးရေးမှူး

အမည်-ဒေါ်ဆော်မြာ

ကျေးရွာဖွံ့ဖြိုးရေး အစီအစဉ်ဆောင်ရွက်မှုမှတ်တမ်းများ

