

ပြည်ထောင်စုသမ္မတမြန်မာနိုင်ငံတော်အစိုးရ  
စိုက်ပျိုးရေး၊ မွေးမြူရေးနှင့်ဆည်မြောင်းဝန်ကြီးဌာန  
ကျေးလက်ဒေသဖွံ့ဖြိုးတိုးတက်ရေးဦးစီးဌာန  
လွိုင်ကော်-ရှားတောမြို့နယ်



လူထုဗဟိုပြုစီမံကိန်း

National Community Driven Development Project



ကျေးရွာဖွံ့ဖြိုးရေးအစီအစဉ် (၂၀၁၇-၂၀၁၈)

Village Development Plan(VDP)

ရှားတောမြို့နယ်၊ မြောက်ပိုင်းကျေးရွာအုပ်စု၊ ဒေါလဲဒူကျေးရွာ

## မာတိကာ

| အကြောင်းအရာ   | စာမျက်နှာ |
|---|-----------|
| ၁။ မြို့နယ်ပြင်မြေပုံ   | ၃         |
| ၂။ အုပ်စုမြေပုံ   | ၄         |
| ၃။ အုပ်စုတွင်ပါဝင်သောကျေးရွာများစာရင်း  | ၅         |
| ၄။ ကျေးရွာသမိုင်းကြောင်း(ကျေးရွာအခြေခံအချက်အလက်များ)  | ၆         |
| ၅။ လူထုပူးပေါင်းပါဝင်သော လူမှုဆန်းစစ်ခြင်းနှင့်အကဲဖြတ်ခြင်းလုပ်ငန်းစဉ် (PSA/PRA)<br>အကျဉ်းချုပ်ဇယား | ၈         |
| ၆။ လူမှုရေး နှင့် အရင်းအမြစ်ပြင်မြေပုံ  | ၉         |
| ၇။ လူမှုရေး နှင့် အရင်းအမြစ်ပြင်မြေပုံသုံးသပ်ချက်   | ၁၀        |
| ၈။ ဥစ္စာနေကြွယ်ဝမှုအဆင့် သတ်မှတ်ချက်ပြပုံ   | ၁၁        |
| ၉။ ဥစ္စာနေကြွယ်ဝမှုအဆင့်သတ်မှတ်ချက်ဇယားသုံးသပ်ချက်  | ၁၂        |
| ၁၀။ ရာသီခွင်ပြဇယား  | ၁၃        |
| ၁၁။ ရာသီခွင်ပြဇယားသုံးသပ်ချက်   | ၁၄        |
| ၁၂။ အရင်းအမြစ် အသုံးပြုမှုနှင့်ထိန်းချုပ်မှု  | ၁၅        |
| ၁၃။ အရင်းအမြစ် အသုံးပြုမှုနှင့်ထိန်းချုပ်မှု သုံးသပ်ချက်  | ၁၇        |
| ၁၄။ ပင့်ကူအိမ်ပြပုံ (ကျား၊မ)  | ၁၈        |
| ၁၅။ ပင့်ကူအိမ်သုံးသပ်ချက် (ကျား၊မ)  | ၁၉        |
| ၁၆။ အဖွဲ့အစည်းချိတ်ဆက်မှုပြပုံ  | ၂၀        |
| ၁၇။ အဖွဲ့အစည်းချိတ်ဆက်မှုပြပုံသုံးသပ်ချက်   | ၂၁        |
| ၁၈။ ကော်မတီဝင်များစာရင်း  | ၂၂        |
| ၁၉။ ကျေးရွာအချက်အလက်များ (ပုံစံ-၁)  | ၂၄        |
| ၂၀။ စီမံကိန်းအချိန်ဇယား (ပုံစံ-၂)   | ၂၆        |
| ၂၁။ ကျေးရွာဖွံ့ဖြိုးရေးဦးစားပေးအစီအစဉ် (ပုံစံ-၃)  | ၂၈        |
| ၂၂။ အစည်းအဝေးမှတ်တမ်းများ   | ၃၀        |
| ၂၃။ ကဏ္ဍအလိုက်ဦးစားပေးဖွံ့ဖြိုးရေးလုပ်ငန်းစဉ်များ   | ၃၁        |
| ၂၄။ ဦးစားပေးလုပ်ငန်းများရွေးချယ်ခြင်းဇယား   | ၃၂        |
| ၂၅။ ကျေးရွာဖွံ့ဖြိုးရေးအစီအစဉ်ဆောင်ရွက်မှုမှတ်တမ်းဇယား  | ၃၃        |





ကျေးရွာအုပ်စုတွင် ပါဝင်သော ကျေးရွာများစာရင်း

| စဉ် | ကျေးရွာအုပ်စုအမည် | ကျေးရွာအမည်  | မှတ်ချက် |
|-----|-------------------|--------------|----------|
| ၁။  | မြောက်ပိုင်း      | ပွန်ချောင်း  |          |
| ၂။  | မြောက်ပိုင်း      | သရီးဒါး      |          |
| ၃။  | မြောက်ပိုင်း      | ဒေါဝယ်ရော    |          |
| ၄။  | မြောက်ပိုင်း      | ဒေါမူလဲ      |          |
| ၅။  | မြောက်ပိုင်း      | ဒေါတနော      |          |
| ၆။  | မြောက်ပိုင်း      | ဒေါနောကလု    |          |
| ၇။  | မြောက်ပိုင်း      | ဒေါလဲဒူ      |          |
| ၈။  | မြောက်ပိုင်း      | မြောက်စုစည်း |          |
| ၉။  | မြောက်ပိုင်း      | နန်းအွမ်     |          |
| ၁၀။ |                   |              |          |
| ၁၁။ |                   |              |          |
| ၁၂။ |                   |              |          |
| ၁၃။ |                   |              |          |
| ၁၄။ |                   |              |          |

လူထုဗဟိုပြုစီမံကိန်းမှ လူထုပူးပေါင်းပါဝင်သောနည်းဖြင့် ဒုတိယနှစ်စီမံကိန်း မိတ်ဆက်အစည်းအဝေး

(၂၀၁၇-၂၀၁၈) ခုနှစ်

ကျေးရွာအုပ်စုအမည်-မြောက်ပိုင်း ကျေးရွာအမည်-ဒေါလဲဒူ ရက်စွဲ ၂၉.၁၀.၂၀၁၇

ဒေါလဲဒူကျေးရွာသည် ကယားပြည်နယ်၊ရှားတောမြို့နယ်၊မြောက်ပိုင်းအုပ်စုအတွင်းတွင် တည်ရှိပါသည်။လွိုင်ကော်မှရှားတောမြို့သို့သွားသောဆက်သွယ်ရေးလမ်းမကြီးဘေးတွင် တည်ရှိပါသည်။ ဒေါလဲဒူနှင့် လွိုင်ကော်မြို့အကွာအဝေးမှာ(၃၇)မိုင်ရှိပြီး ရှားတောမြို့အကွာအဝေးမှာ(၇)မိုင်ရှိပါသည်။

၁၉၄၇ခုနှစ်မတိုင်ခင်ကတည်းကဒေါလဲဒူကျေးရွာသည် အိမ်ခြေ(၅၂)အိမ်ရှိခဲ့သည်။ အဓိကအသက်မွေးဝမ်း ကြောင်းမှာ လယ်၊တောင်ယာနှင့်နှမ်းစိုက်ပျိုးပြီး နေထိုင်ကြပါသည်။အခြေအနေအရ စစ် ဒုက္ခခဏခဏကြိုကာ ထွက်ပြေးလိုက်၊ပြန်လာလိုက် လုပ်ခဲ့ရပါသည်။

၁၉၉၆ခုနှစ်တွင် စစ်တပ်မှ စစ်ရှောင်ဖို့အတွက်တစ်ရွာလုံး ရှားတောစုစည်းကို စစ်ဘေးရှောင်နေထိုင်ခဲ့ရပါသည်။စစ်ဘေးရှောင်စဉ်အတွင်း လူကြီး၊ကလေးများအကြီးအကျယ် ဝမ်းလျှာဝမ်းပျက် ဖြစ်ပွား၍ လူတော်တော်များများ သေကြသည်။ ရှားတောစုစည်းမှာ(၁၀)နှစ်တာကာလနေထိုင်ပြီး လုပ် ကိုင်စားသောက်၍ အဆင်မပြေမှုကြောင့် ၂၀၀၆ခုနှစ်တွင် ဒေါလဲဒူကျေးရွာကို အိမ်ခြေ(၃၀)နှင့်စတင် ပြန်လာနေထိုင်ကြသည်။တဖြည်းဖြည်းလူဦးရေတိုးပွားလာပြီး လက်ရှိအိမ်ခြေ(၆၀)ရှိလာခဲ့ပါသည်။

၂၀၀၇-၂၀၀၈ခုနှစ်တွင် အစိုးရဘက်က မူလတန်းကျောင်းစတင်တည်ဆောက်ခဲ့ပါသည်။

၂၀၀၈-၂၀၀၉ခုနှစ်ကြိုခိုင်ရေးက စိမ့်စမ်းရေးသွယ်ယူပေးခဲ့ပါသည်။၂၀၁၀ခုနှစ်တွင် ဘုန်းကြီးတစ်ပါး စတင်ရောက်ရှိကာ ဘုန်းကြီးကျောင်း(၁)ကျောင်းဆောက်ပြီး သီတင်းသုံးနေထိုင်ခဲ့သည်။၂၀၁၄ခုနှစ် တွင် တန်ဖိုးနည်းအိမ်ယာအလုံး(၃၀)အိမ် ဆောက်ပေးခဲ့ပါသည်။ ၂၀၁၅ခုနှစ်တွင် ရှားတောလွှတ်တော်ကိုယ်စားလှယ်ဦးဌေးရယ်မှ ရေပိုက်များပံ့ပိုးခဲ့သည်။၂၀၁၆ခုနှစ်တွင် တစ်ချို့အိမ်များက တန်ဖိုးနည်း အိမ်ကို စတင်ပြောင်းရွှေ့နေထိုင်ကြသည်။

ဒေါလဲဒူကျေးရွာသည် ကယားလူမျိုးစုများသာ နေထိုင်ကြသည်။ ရှေ့ယခင်စစ် ဘေးခဏခဏ ရှောင်ပြေးနေရသောကြောင့် စာတတ်ပေတတ်နည်းပါသည်။ဝင်ငွေရဖို့ စီးပွားရေးလုပ်ငန်းမရှိသ လောက်နည်းပြီး အဓိက လယ်၊တောင်ယာ၊နှမ်းစိုက်ပျိုးကာ အသက်မွေးဝမ်းကျောင်း နေထိုင်ကြပါ သည်။

**မှတ်တမ်းတင်သူ**

အမည်-ဦးဘဲရယ်  
ရာထူး-လူထုစည်းရုံးရေးမှူး

လူထုပူးပေါင်းပါဝင်သောလူမှုဆန်းစစ်ခြင်းနှင့်အကဲဖြတ်ခြင်းလုပ်ငန်းစဉ် (PSA/PRA) အကျဉ်းချုပ်ဇယား

| စဉ် | အကြောင်းအရာ   | ရက်စွဲ     | ဦးတည်အုပ်စု   | တက်ရောက်သူ |    |    | အဓိကဆွေးနွေးချက်များ   |
|-----|---|------------|---|------------|----|----|--|
|     |   |            |   | ကျား       | မ  |    |  |
| ၁   | လူမှုရေးအရင်းအမြစ်ပြမြေပုံ<br>(social Map/Resource Map) | ၂၀၀၆.၀၁.၁၅ | ရပ်မိရပ်ဖ<br>ကော်မတီဝင်များ   | ၁၄         | ၃၄ | ၄၈ | အိမ်အမျိုးအစားများ၊အခြေခံအဆောက်အဦများ၊လမ်းပန်းဆက်သွယ်ရေးအခြေအနေ၊လယ်ယာမြေမြစ်ချောင်း၊ရေတွင်းရေကန်သစ်တောများ   |
| ၂   | ဥစ္စာနေကြွယ်ဝမှုအဆင့်သတ်မှတ်ချက်<br>(Wealth Ranking)    | ၂၀၀၆.၀၁.၁၅ | ချမ်းသာ၊<br>အလယ်အလတ်၊<br>နွမ်းပါးအုပ်စု   | ၁၄         | ၃၄ | ၄၈ | ကျေးရွာလူမှုစီးပွားအုပ်စုများ၊<br>ခွဲခြားသတ်မှတ်နိုင်ရေးအတွက်<br>အခြေခံစံနှုန်းများသတ်မှတ်ခြင်း<br>ကျေးရွာသားများနှင့်အများသ<br>ဘောတူခွဲခြားသတ်မှတ်ခြင်း |
| ၃   | ပိုင်ဆိုင်မှုသုံးသပ်ခြင်း                               | ၂၀၀၆.၀၁.၁၅ | ကော်မတီဝင်၊<br>အမျိုးသမီး၊<br>အမျိုးသားများ                                     | ၁၄         | ၃၄ | ၄၈ | အမျိုးသမီးနှင့် အမျိုးသားများ<br>ပိုင်ဆိုင် ပြီးထိန်းချုပ်ထား သည့်<br>ပိုင်ဆိုင်မှု(သို့) အရင်း အမြစ်<br>များကိုသုံးသပ်ခြင်း                             |
| ၄   | ရာသီခွင်ပြကွဲဒီဇိုင်း<br>Seasonal Calender              | ၂၀၀၆.၀၁.၁၅ | ကော်မတီဝင်၊<br>အမျိုးသမီး၊<br>အမျိုးသားများ                                     | ၁၄         | ၃၄ | ၄၈ | ရာသီဥတု၊စိုက်ပျိုးသီးနှံများ၊<br>လယ်ယာလုပ်ငန်းများ၊<br>ဝင်ငွေထွက်ငွေ၊မွေးမြူရေး<br>လုပ်ငန်းများ  |
| ၅   | ပင့်ကူအိမ်ကွန်ယက်<br>(Spider Web)                       | ၂၀၀၆.၀၁.၁၅ | အမျိုးသား၊<br>အမျိုးသမီးများ  | ၁၄         | ၃၄ | ၄၈ | အမျိုးသား၊အမျိုးသမီးများ<br>တန်းတူအခွင့်အရေးရရှိမှုနှင့်<br>မရရှိသည့်အကြောင်းအ<br>ရင်းများ   |
| ၆   | အဖွဲ့အစည်းချိတ်ဆက်<br>ပုံ(Venn Diagram)                 | ၂၀၀၆.၀၁.၁၅ | ကျေးရွာလူမှုဖွံ့ဖြိုးရေးအဖွဲ့၊<br>အုပ်ချုပ်ရေးအဖွဲ့၊<br>ကျေးရွာစီတောက်<br>အဖွဲ့ | ၁၄         | ၃၄ | ၄၈ | ကျေးရွာတွင်ရှိအဖွဲ့အစည်းများ<br>နှင့်ဖွံ့ဖြိုးရေးလုပ်ငန်းအ<br>တွက်ချိတ်ဆက်<br>ဆောင်ရွက်လုပ်ကိုင်မှု  |



ကျေးရွာ၏ လူမှုရေးအရင်းအမြစ်ပြုမြေပုံရေးဆွဲခြင်း

မြို့နယ် -လွိုင်ကော်.. ။ ကျေးရွာအုပ်စု မြောက်ပိုင်း..။ ကျေးရွာ -ဒေါလဲဒူ ...။ရက်စွဲ ...၂၉.၁၀.၂၀၁၇...



ပါဝင်ဆွေးနွေးသူ

ကျား -၁၄ဦး

မ -၃၄ဦး

-မှတ်တမ်းတင်သူ

အမည်-ဦးဘဲရယ်

ရာထူး-လူထုစည်းရုံးရေးမှူး



### လူမှုရေးအရင်းအမြစ်ဆွေးနွေးသုံးသပ်ချက်

ဒေါလဲဒူကျေးရွာသည် ရှားတောမြို့နယ် ၊ မြောက်ပိုင်းကျေးရွာအုပ်စုတွင် ပါဝင်ပြီး လွိုင်ကော်-ရှားတော သို့ ဆက်သွယ်ထားသော လမ်းမကြီးနံဘေးတွင် တည်ရှိပါသည်။ ကျေးရွာမှ ရှားတောမြို့အထိ (၇) မိုင် ကွာဝေးပြီး ၊ ကျေးရွာမှ လွိုင်ကော်မြို့ထိအကွာအဝေးမှာ (၃၃) မိုင် (၈) ဖာလုံကွာဝေးပါသည်။ ဒေါလဲဒူကျေးရွာတွင် အိမ်ခြေပေါင်း (၆၀) ရှိပြီး အမျိုးသား (၁၃၅) ဦး ၊ အမျိုးသမီး (၁၂၃) ဦး ၊ စုစုပေါင်း (၂၅၈)ဦးရှိပါသည်။ အမျိုးသမီး ဦးဆောင်သော အိမ်ထောင်စု (၆) စု ရှိပြီး မသန်စွမ်းဦးရေး (၆) ဦးရှိကာ ၆၅ နှစ်အထက် သက်ကြီးရွယ်အို (၁၁) ဦးရှိပါသည်။ ၁၉၄၇ ခုနှစ်ကတည်းက ဒေါလဲဒူကျေးရွာတွင် အိမ်ခြေ (၅၂) အိမ် ရှိခဲ့သော်လည်း နိုင်ငံရေး အခြေအနေ မငြိမ်သက်မှုကြောင့် စစ်ပြေးဘဝဖြင့် ထွက်ပြေးတိမ်းရှောင်ခြင်း ၊ ပြန်လည်စုစည်းနေထိုင်ခြင်းများ မကြာခဏ ပြုလုပ်ခဲ့ရပြီး အိမ်ခြေ တည်ငြိမ်မှုမရှိခဲ့ပါ။ ၁၉၉၆ ခုနှစ် တွင် တပ်မတော်မှ ဒေါလဲဒူကျေးရွာအား ရှားတောသို့ စုစည်းကျေးရွာအဖြစ်ပြောင်းရွှေ့စေခဲ့ပြီး စစ်ဘေးရှောင် ကာလအတွင်း ကျေးရွာ ရွာသားများသည် ဝမ်းပျက်ဝမ်းလျှောရောဂါကြောင့် သေဆုံးခဲ့သူ များပြားခဲ့ပါသည်။ ရှားတောမြို့စုစည်းကျေးရွာတွင် နေထိုင်ခဲ့သော (၁၀)နှစ်တာ ကာလအတွင်း အလုပ်အကိုင်ရှားပါးခြင်း စားဝတ်နေရေးခက်ခဲခြင်းတို့ကြောင့် ဒေါလဲဒူကျေးရွာသို့ အိမ်ခြေ(၃၀) ဖြင့် ပြန်လည်ပြောင်းရွှေ့ နေထိုင်ခဲ့ကြရာမှ ယခုတွင်အိမ်ခြေ(၆၀)အထိ ပြန်လည်တိုး တက်လာခဲ့ပြီဖြစ်ပါသည်။

ဒေါလဲဒူကျေးရွာ၏ အဓိက အသက်မွေးဝမ်းကြောင်းလုပ်ငန်းမှာ စိုက်ပျိုးရေးလုပ်ငန်းဖြစ်ပြီး စပါး ၊ ပြောင်းနှင့် နမ်း သီးနှံများအား အဓိကစိုက်ပျိုးကြပါသည်။ စပါးသီးနှံကို ယာစပါးနှင့် လယ်စပါးဟူ၍ နှစ်မျိုးစိုက်ပျိုးကြပြီး နွေးစပါးနှင့် မိုးစပါးဟူ၍ နှစ်သီးစိုက်ပျိုးကြပါသည်။ ပြောင်းသီးနှံကို စီးပွားဖြစ် စိုက်ပျိုးကြသော်လည်း စိုက်ပျိုးရေးနည်းပညာ ဗဟုသုတနည်းပါးခြင်းနှင့် စိုက်ပျိုးရေး နည်းစနစ်မှန်ကန်မှု မရှိသောကြောင့် အထွက်နှုန်းနည်းပါးပါသည်။ ပြောင်းသီးနှံ ဈေးမရခြင်းကြောင့် လည်း စိုက်ပျိုးရေးထွက်ကုန်များအပေါ် ဝင်ငွေရရှိမှု နည်းပါးကြသည်။ စိုက်ပျိုးရေးပညာပေး သင်တန်းများအား လူမှုဖွံ့ဖြိုးရေးအဖွဲ့အစည်းအသီးသီးမှ လာရောက်ပို့ချသင်ကြားပေး ခဲ့ကြသော်လည်း ပညာရည် နည်းပါးခြင်းကြောင့် သိရှိနားလည်မှုနည်းပါးခြင်း ၊ လက်တွေ့ ကျင့်သုံးဆောင်ရွက်မှု အားနည်းခြင်းတို့ကြောင့် နည်းစနစ်မှန်ကန်စွာ စိုက်ပျိုးနိုင်မှုအားနည်းပြီး သီးနှံအောင်မြင်မှု နည်းပါးပါသည်။

ကျန်းမာရေးကဏ္ဍတွင် ကျေးရွာတွင်း ကျေးလက်ကျန်းမာရေးဌာနခွဲ ရှိသော်လည်း ကျွမ်းကျင် ကျန်းမာရေးလုပ်သားမရှိခြင်း၊ ဆေးဝါးများလုံလောက်မှုမရှိခြင်းတို့ကြောင့် ထိရောက်သည့် ကျန်းမာရေးစောင့်ရှောက်မှု ခံယူနိုင်မှု အားနည်းပါသည်။ ပညာရေးကဏ္ဍတွင် အစိုးရ မူလတန်းကျောင်း တစ်ကျောင်းရှိပြီး ဆရာ/ဆရာမ အင်အားလုံလောက်သည့်အတွက် ကျေးရွာရှိ ကျောင်းသူ ကျောင်းသားများအား ထိရောက်သည့် ပညာရေး ပို့ချမှုများ ရရှိကြပါသည်။ DRC လူမှုဖွံ့ဖြိုးရေးအဖွဲ့မှ ပံ့ပိုးမှုဖြင့် ဖွင့်လှစ်ထားသော မူကြိုကျောင်း တစ်ကျောင်းလည်းရှိပါသည်။ သို့ရာတွင် မူကြိုကျောင်းဆောက်လုပ်ထားသော မြေနေရာမှာနိမ့်သည့်အပိုင်းတွင် တည်ဆောက်ထား သောကြောင့် အေးစိမ့်လှသဖြင့် ကလေးများအတွက် အဆင်မပြေလှကြောင်းသိရသည်။

ကိုယ်ထူကိုယ်ထဖြင့် ကျေးရွာလုပ်အားဖြင့် တည်ဆောက်ထားသော ကျေးရွာခန်းမဆောင် တစ်ဆောင်လည်းရှိသည်။

ကျေးရွာတွင် ဗုဒ္ဓဘာသာကို အဓိကယုံကြည်ကိုးကွယ်ကြပြီး ကျေးရွာတွင် ဘုန်းတော်ကြီးကျောင်းနှင့် စေတီကိုလည်း တည်ထားကိုးကွယ်ကြပါသည်။ ရိုးရာ တံကွန်တိုင် ကို ယုံကြည်ကိုးကွယ်သူများလည်းရှိပြီး တံခွန်တိုင်နှင့် နတ်စင်များကို လည်း တည်ထားကိုးကွယ်ကြသည်ကို တွေ့ရှိရပါသည်။ သောက်သုံးရေးအတွက် ရေလှောင်ကန် ၂ကန် ရှိပြီး တနှစ်ပတ်လုံး ရေဖူလုံမှုရှိရန် မိုးရာသီတွင် ရေကို သိုလှောင်ထားပြီးမှသာ အသုံးပြုကြရသည်။ ရေသိုလှောင်ရန်အတွက် စိမ့်စမ်းရေးသွယ်တန်းခြင်းကို ကရုဏာ လူမှုဖွံ့ဖြိုးရေးအဖွဲ့မှ တည်ဆောက်ထားပေးသည်ဟု သိရပါသည်။ ကျေးရွာတွင် မတ်လလှ ဇွန်လအထိ ရေရောက်ရှိမှု နည်းပြီး ရေလုံလောက်မှုမရှိပါ။

ကျေးရွာဝန်းကျင်တလျှောက် သစ်တော ၊ တောင်တန်းများ ၊ တောင်ယာ၊ လယ်ယာများနှင့် ထိစပ်နေလျက်ရှိပြီး ကျေးလက်ဒေသ ဖွံ့ဖြိုးတိုးတက်ရေး ဦးစီးဌာနမှ ဆောက်လုပ်ပေးထားသော တန်ဖိုးနည်းအိမ်ယာ အလုံး(၃၀) ခန့် တွင် နေထိုင်လျက်ရှိသည်ပါသည်။

ဥစ္စာနေအဆင့် ခွဲခြားမှု စံနမူနာပုံစံ

မြို့နယ် ...လွိုင်ကော်..။ ကျေးရွာအုပ်စု -မြောက်ပိုင်း။ ကျေးရွာ ဒေါလဲဒူ...။ ရက်စွဲ - ၂၉.၁၀.၂၀၁၇

| အမျိုးအစား            | သတ်မှတ်ချက်/ညွှန်းကိန်းများ   | အိမ်ထောင်စု အရေးအတွက် | ရာခိုင်နှုန်း |
|-----------------------|---|-----------------------|---------------|
| ချမ်းသာ               | ပျဉ်ထောင်အိမ်၊သွပ်မိုး၊နွား(၇)ကောင်၊ကျွဲ(၈)ကောင်၊လယ်(၂)ဧက ထွန်းစက်၊ဆိုင်ကယ်(၂)စီး၊ဝက်(၅)ကောင်၊ယာ(၄)ဧက | ၇အိမ်                 | ၁၂%           |
| အလယ်အလတ်              | ဆိုင်ကယ်(၁)စီး၊ဈေးဆိုင်၊နွား(၂)ကောင်၊ကျွဲ(၃)ကောင်၊လယ်(၁)ဧက ဝက်(၂)ကောင်၊ယာ(၂)ဧက၊ပျဉ်အိမ်၊သက်ကယ်မိုး။   | ၄၇အိမ်                | ၇၈%           |
| ဆင်းရဲ/နွမ်းပါး       | မုဆိုးမ၊မသန်စွမ်း၊မိသားစုလူဦးရေများခြင်း၊အလုပ်အကိုင်အခွင့်အလမ်းမရှိ၊ဝင်ငွေရအလုပ်မရှိ။                 | ၆အိမ်                 | ၁၀%           |
| စုစုပေါင်းအိမ်ထောင်စု |   | ၆၀အိမ်                | ၁၀၀%          |

ပါဝင်ဆွေးနွေးသူ

ကျား-၁၄ဦး

မ -၃၄ဦး

မှတ်တမ်းတင်သူ

အမည်-ဦးဘဲရယ်

ရာထူး-လူထုစည်းရုံးရေးမှူး

## ဥစ္စာနေကြွယ်ဝမှု ဆွေးနွေးသုံးသပ်ချက်

ရှားတောမြို့နယ် ၊ မြောက်ပိုင်းကျေးရွာအုပ်စုတွင်ပါဝင်သော ဒေါလဲဒူကျေးရွာ၏ ဥစ္စာနေ ကြွယ်ဝမှုအား ကျေးရွာလူထု၏ ပိုင်ဆိုင်မှုအပေါ်မူပေါ် အခြေခံပြီး သုံးသပ်ဆွေး နွေးထားပါသည်။ ကျေးရွာလူထုနှင့် ဆွေးနွေးသုံးသပ်ချက်အရ ကျေးရွာတွင် ချမ်းသာ၊ အလယ်အလတ်နှင့် နွမ်းပါးဟူ၍ ဥစ္စာနေ ကြွယ်ဝမှု အဆင့်အား သုံးဆင့် သတ်မှတ်နိုင်ပါသည်။ ချမ်းသာ အဆင့်တွင် ပိုင်ဆိုင်မှုများမှာ ပျဉ်ထောင် သွပ်မိုးအိမ်၊ နွား(၇) ကောင်အထက်၊ ကျွဲ (၈)ကောင်အထက်၊ လယ်(၂)ဧကနှင့်အထက် ၊ ထွန်စက်၊ ဆိုင်ကယ်(၂) စီး၊ ဝက်(၅)ကောင်နှင့်အထက် ၊ယာ(၄)ဧက အထက်ဟူ၍ သတ်မှတ်ထားပြီး ကျေးရွာတွင် အိမ်ခြေ (၇)အိမ်နှင့် (၁၂)ရာခိုင်နှုန်းရှိပါသည်။

အလယ်အလတ်အဆင့်ကို သတ်မှတ်ရာတွင် ဆိုင်ကယ်(၁)စီး၊ ဈေးဆိုင်၊ နွား(၂)ကောင်၊ ကျွဲသုံးကောင်၊ ဝက်(၂)ကောင်၊ ယာ(၂)ဧက၊ ပျဉ်အိမ် သက်ငယ်မိုး၊ စက်ဘီး ပိုင်ဆိုင်ကြသည်ဟူ၍ သတ်မှတ်ထားပါသည်။ ၎င်းအဆင့်တွင် အိမ်ခြေ (၄၇)အိမ်ရှိပြီး (၇၄) ရာခိုင်နှုန်းရှိပါသည်။

နွမ်းပါးအဆင့်တွင် ထရုံကာ သက်ငယ်မိုးနှင့် အခြားပိုင်ဆိုင်မှုများမရှိသည့် မိသားစုများအား သတ်မှတ်ထားပါသည်။ ၎င်းအဆင့်တွင် အိမ်ခြေ (၆)အိမ်ရှိပြီး ၊ (၁၀)ရာခိုင်နှုန်းရှိပါသည်။ ချမ်းသာအဆင့် အဖြစ် သတ်မှတ်ခံရသော အိမ်ထောင်စုများသည် ဘိုးဘွားအမွေအနှစ်များ လက်ခံရရှိထားခြင်း ၊ ဝင်ငွေရှာဖွေနိုင်သော သူများရှိခြင်း၊ ပြင်ပတွင် အလုပ်အကိုင်အခွင့်အလမ်း ရှာဖွေနိုင်ခြင်းတို့ကြောင့် ဖြစ်ပါသည်။ နွမ်းပါးအဆင့်အဖြစ် သတ်မှတ်ခံရသော မိသားစုများတွင် မိသားစုဝင်များပြားခြင်း ၊ ဝင်ငွေရလုပ်ငန်းများလုပ်ကိုင်နိုင်သည့်သူ နည်းပါးခြင်း၊ အလုပ်အကိုင်အ ခွင့်အလမ်း နည်းပါးခြင်းနှင့် ၊သက်ကြီးရွယ်အိုနှင့် မသန်စွမ်းများရှိခြင်း၊ ပိုင်ဆိုင်သော လယ်/ယာမြေနည်းပါးခြင်းစသည့်အကြောင်းရင်းများကြောင့် ဖြစ်ပါသည်။

ချမ်းသာအဆင့်နှင့် နွမ်းပါးအဆင့်တို့၏ အခြေအနေကို နှိုင်းယှဉ်ကြည့်လျှင် ချမ်းသာအဆင့်တွင် ပါဝင်သောမိသားစုများသည် နွမ်းပါးအဆင့်ရှိ မိသားစုများထက် အလုပ်အကိုင်အခွင့်အလမ်း၊ အရင်းအနှီး ၊ ဝင်ငွေရှားဖွေနိုင်မှု၊ ဆုဆောင်းနိုင်မှုနှင့် စီမံခန့်ခွဲနိုင်မှုတို့တွင် ကွာခြားမှု ရှိကြောင်းတွေ့ရှိရပါသည်။

### ရာသီခွင်ပြပြကွဒိန်

| အကြောင်းအရာ         | တန်ခူး | ကဆုန် | နယုန် | ဝါဆို | ဝါခေါင် | တော်သလင်း | သီတင်းကျွတ် | တန်ဆောင်မုန်း | နတ်တော် | ပြာသို | တပို့တွဲ | တပေါင်း |
|---------------------|--------|-------|-------|-------|---------|-----------|-------------|---------------|---------|--------|----------|---------|
| ရာသီဥတု             |        |       |       |       |         |           |             |               |         |        |          |         |
| စိုက်ပျိုးရေး       |        |       |       |       |         |           |             |               |         |        |          |         |
| ဝင်ငွေ/ထွက်ငွေ      |        |       |       |       |         |           |             |               |         |        |          |         |
| ကျန်းမာရေး          |        | -     |       |       |         |           |             |               |         |        |          |         |
| ပွဲလမ်းသဘင်         |        | -     | -     | -     | -       |           | -           | -             |         |        |          |         |
| သောက်သုံးရေ ရရှိမှု |        |       |       |       |         |           |             |               |         |        |          |         |
| အစားအစာဖူလုံမှု     |        |       |       |       |         |           |             |               |         |        |          |         |

ပါဝင်ဆွေးနွေးသူ

ကျား- ၁၄ဦး

မ- ၃၄ဦး

မှတ်တမ်းတင်သူ

အမည် -ဦးဘဲရယ်

ရာထူး-လူထုစည်းရုံးရေးမှူး

## ရာသီခွင် ပြက္ခဒိန် ဆွေးနွေးသုံးသပ်ချက်

ဒေါလဲဒူကျေးရွာ၏ ရာသီခွင်ပြက္ခဒိန်ကို (၁၂) လရာသီအလိုက် လအသီးသီး၏ အကြောင်းအရာ များပေါ် ဆွေးနွေးထားခြင်းဖြစ်ပါသည်။ တပေါင်းလရာသီကူးပြောင်းချိန်တွင် ယာများ စတင်ခုတ်ထွင်ရှင်းလင်းသည့်ကာလဖြစ်ပြီး သောက်သုံးရေစတင်ပြတ်လပ်တော့မည့် ကာလဖြစ်သည်။ တန်ခူးလတွင်း ယခင်ခုတ်ထွင်ထားသော ယာခင်းအား မီးရှို့သည့်အချိန်ဖြစ်သည်။ ထိုကာလသည် ယာယံမှု ယားနာ အဖြစ်များသော ကာလဖြစ်ပါသည်။ ရိုးရာတံခွန်တိုင်ပွဲတော်ကိုလည်း ၎င်းလတွင် ကျင်းပကြလေ့ရှိသည်။ ထိုကာလအတွင်း သောက်သုံးရေပြတ်လတ်သည့်အပြင် အစားအစာ ဖူလုံမှုလည်း လျော့ကျလှသည့်ကာလဖြစ်ပါသည်။ ကဆုန်လတွင် စိုက်ပျိုးရေးလုပ်ငန်းစတင်သည့် ကာလဖြစ်ပြီး အစားအစာ ပိုမိုပြတ်လတ်သည့်ကာလဖြစ်ပါသည်။ အဘယ်ကြောင့်ဆိုသော် ယခင်နှစ်မှ စုဆောင်းထားသော စပါးများကိုမျိုးစပါးအဖြစ်ပြန်လည်စိုက်ပျိုးရခြင်းနှင့် စိုက်ပျိုးစရိတ်အဖြစ် ပြန်လည်အသုံးပြုရသောကြောင့်ဖြစ်ပါသည်။

နယုန်လတွင် ရာသီအကူးအပြောင်းကာလ နွေအကုန် မိုးအကူးကာလဖြစ်၍ လယ်စပါးများ စတင်စိုက်ပျိုးကြပါသည်။ ကျန်းမာရေးအရ ဝမ်းပျက်ဝမ်းလျှောရောဂါ အဖြစ်များပြီး သောက်သုံးရေ ပြန်လည်ဖူလုံမှုရှိလာသည်ကိုတွေ့ရပါသည်။ သို့သော်လည်းအစားအစာ ဖုံလုံမှုမှာ ဆက်လက်ဖြစ်ပေါ် လျက်ရှိပါသည်။ ဝါခေါင်လတွင် စပါးသီးနှံများကြီးသည့် ကာလဖြစ်သည်။ တော်သလင်းလသည် ကျန်းမာရေးအရ တုပ်ကွေးရောဂါ ဖြစ်ပွားမှု နှုန်းမြင့်မားသောကာလဖြစ်သည်။ ၎င်းလတွင် ကျေးရွာတွင် ဒီးကူပွဲ ကျင်းပလေ့ရှိကြပါသည်။ တန်ဆောင်မုန်းလတွင် စပါးများရိတ်သိမ်းသောအချိန်ဖြစ်ပြီး မိသားစုထွက်ငွေများသော ကာလဖြစ်သည်။ အစားအစာဖူလုံမှု အတော်အသင့်ရှိလာပြီဖြစ်သည်။ နတ်တော်လတွင် တစ်နှစ်စာ ဝမ်းစာဖူလုံမှုအတွက် မိုးနတ်မင်းကြီးကိုပူးဖော်ပသခြင်း အထိမ်းအမှတ် ကောက်သစ်စားပွဲကိုကျင်းပကြလေ့ရှိသည်။ ထိုကာလသည် သီးနှံများ ရိတ်သိမ်းပြီး ရောင်းချကြသည့်ကာလဖြစ်သည့်အတွက် မိသားစုဝင်ငွေများရရှိသော ကာလဖြစ်သည်။ ဇန်နဝါရီလနှင့် ဖေဖော်ဝါရီလများတွင် တောထွက်၍ အမဲလိုက်လေ့ရှိကြပြီး ရိုးရာအစဉ်အလာအရတစ်ခုဖြစ်သော ရိုးရာတောလိုက်ပွဲကိုလည်း ဤလများတွင် ကျင်းပကြလေ့ရှိပါသည်။ အမဲလိုက်ပွဲမှ ရရှိလာသော တောကောင်များကို တော၊ တောင် စောင့်နတ်များကို ပူဖော်ပသကြရသည်။ တောတောင် စောင့်နတ်များကို ပူဖော်ပသသည့်အချိန်တွင် ကျေးရွာလမ်းမကြီးကို ပြတ်သန်းသွားခွင့်မပြုပဲ တနေ့တာ ပိတ်ထားကြလေ့ရှိသည်။



## အရင်းအမြစ်သုံးစွဲမှုပုံစံပြဇယား

| အမျိုးသား | အမျိုးသား+အမျိုးသမီး | အမျိုးသမီး  |
|-----------|----------------------|-------------|
| စက်       | သစ်တော               | အပ်ချုပ်စက် |
|           | မူကြို               |             |
|           | အိမ်                 |             |
|           | ယာခင်း               |             |
|           | လယ်ခင်း              |             |

### ပါဝင်ဆွေးနွေးသူ

ကျား - ၁၄ဦး

မ - ၃၄ဦး

### မှတ်တမ်းတင်သူ

အမည် - ဦးဘဲရယ်

ရာထူး - လူထုစည်းရုံးရေးမှူး

## အရင်းအမြစ်များထိန်းချုပ်မှုပြပုံ

| အမျိုးသား | အမျိုးသား+အမျိုးသမီး | အမျိုးသမီး  |
|-----------|----------------------|-------------|
| အိမ်      | တောင်ယာ              | အပ်ချုပ်စက် |
| ခြံ       | လယ်ယာ                | ယာခင်း      |
| သစ်တော    | မူကြို               |             |
| စက်       |                      |             |

### ပါဝင်ဆွေးနွေးသူ

ကျား - ၁၄ဦး

မ - ၃၄ဦး

### မှတ်တမ်းတင်သူ

အမည် - ဦးဘဲရယ်

ရာထူး - လူထုစည်းရုံးရေးမှူး

## ပိုင်ဆိုင်မှုသုံးသပ်ဆွေးနွေးချက်

-အပ်ချုပ်စက်သည် အမျိုးသမီးများအဓိက သုံးစွဲပြီး အမျိုးသမီးများကသာ ထိန်းချုပ်ပါသည်။

-လယ်ယာသုံးပစ္စည်းများ ၊ စက်ပစ္စည်း ကိရိယာများကို အမျိုးသားများကသာ အများအားဖြင့် သုံးစွဲကာ ၎င်းတို့မှ သာ ထိန်းချုပ်ကြသော အရင်းအမြစ်များဖြစ်ကြသည်။

-အမျိုးသားနှင့် အမျိုးသမီးများ အတူတကွ သုံးစွဲပြီး ထိန်းချုပ်သော အရင်းအမြစ်များမှာ သစ်တော ၊ မူကြို ၊ အိမ် ၊ ယာခင်းနှင့် လယ်ခင်းတို့ဖြစ်ကြပါသည်။ ထိုအရင်းအမြစ်များကို အသုံးပြုခြင်း၊ ပြန်လည်ပြင်ဆင်ခြင်းတို့ကို ပြုလုပ်ရန် အမျိုးသားများမှသာ ဆုံးဖြတ်ချက်ကြလေ့ရှိသည်။

# ပင့်ကူအိမ်သုံးသပ်ခြင်းပြပုံ

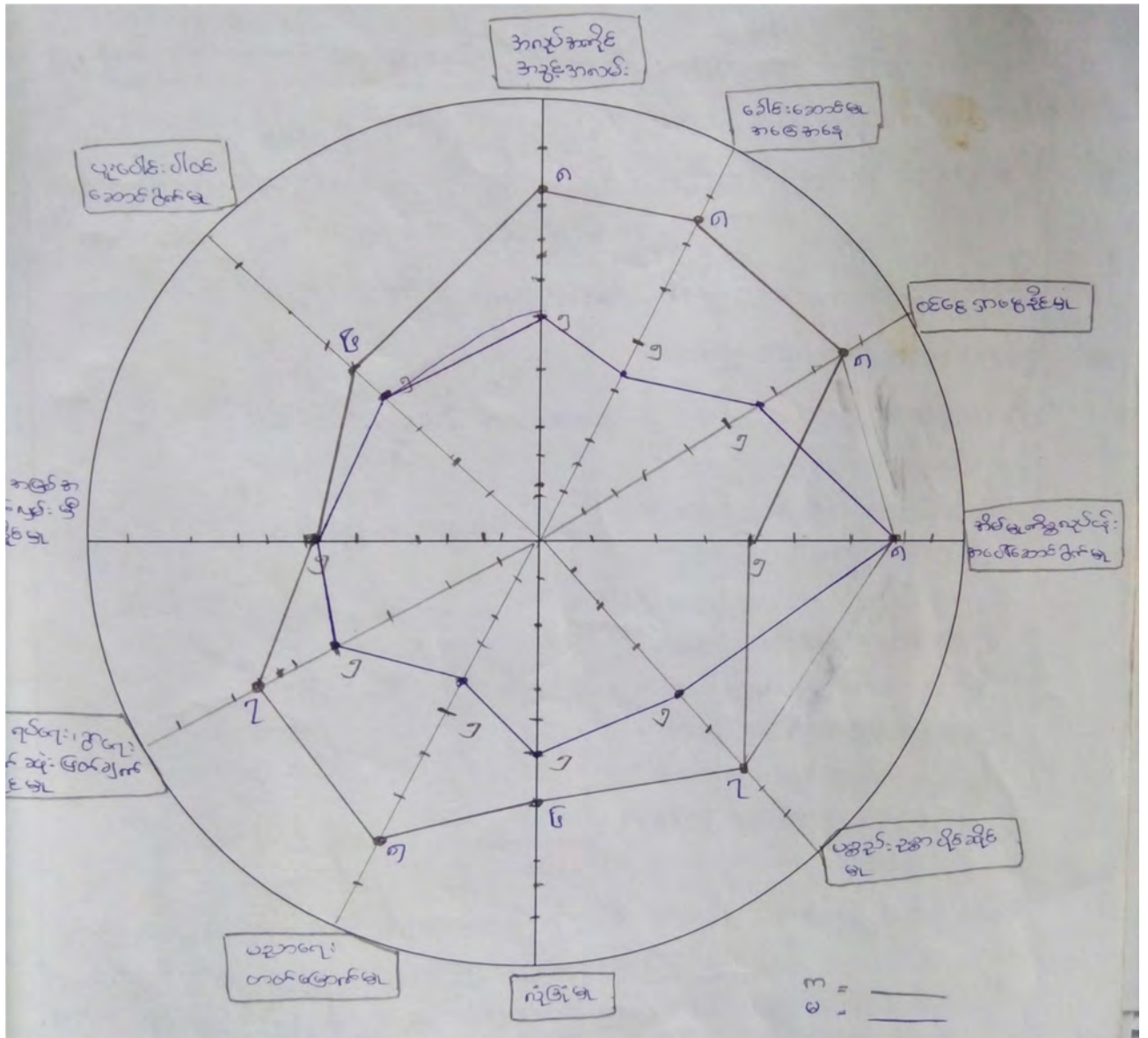

ပါဝင်ဆွေးနွေးသူ

ကျား - ၁၄ဦး

မ - ၃၄ဦး

မှတ်တမ်းတင်သူ

အမည် - ဦးဘရယ်

ရာထူး - လူထုစည်းရုံးရေးမှူး

### ပင့်ကူအိမ်ဆွေးနွေးသုံးသပ်ချက်

အိမ်မှုကိစ္စလုပ်ငန်းဆောင်ရွက်မှုတွင် အမျိုးသမီးများမှသာ ဦးဆောင်လုပ်ကိုင်မှုရှိသည်ကို တွေ့ရပါသည်။ ကျေးရွာ၏ နေထိုင်မှုပုံစံအရ အိမ်မှုကိစ္စရပ်များကို အမျိုးသမီးများ ဦးဆောင်လုပ်ကိုင် လေ့ရှိကြပြီး အမျိုးသား အိမ်ထောင်ဦးစီးများမှာ မိသားစု စားဝတ်နေရေးအတွက် ဦးဆောင်ကာ ရှာဖွေလုပ်ကိုင်ရလေ့ရှိသောကြောင့်ဖြစ်ပါသည်။

-ကျေးရွာ၏ ဓလေ့အရ အမျိုးသမီးများသည် အမွေရပိုင်ခွင့် နှင့် ပစ္စည်းဥစ္စာပိုင်ဆိုင်ခွင့်တို့တွင် အမျိုးသားများထက် နည်းပါးလေ့ရှိပြီး အမျိုးသားများသည် အမျိုးသမီးများထက် အမွေရပိုင်ခွင့်နှင့် ပစ္စည်းဥစ္စာပိုင်ဆိုင်ခွင့် ပိုပါသည်။

-ပညာတတ်မြောက်မှုတွင် အမျိုးသားများထက် အမျိုးသမီးများမှာ အားနည်းလေ့ရှိပြီး အကြောင်းရင်းမှာ ကျေးရွာတွင် မူလတန်းကျောင်းသာရှိပြီး အလယ်တန်းအထက်တန်း သို့ တက်ရောက်လိုပါက ရှားတောမြို့နယ်သို့ သွားရောက်တက်ရောက်ရခြင်းကြောင့် မူလတန်းပြီးဆုံး ပါက မိမိ၏ ကျေးရွာပြင်ပသို့ အမျိုးသမီးများ တက်ရောက်မှုနည်းပါးသောကြောင့်ဖြစ်ပါသည်။ ၁၉၉၄ ခုနှစ်နောက်ပိုင်း နိုင်ငံရေး မငြိမ်မသက်မှုများကြောင့် မကြာခဏ ရွှေ့ပြောင်းရသောကြောင့်လည်း ပညာရေးပိုင်းတွင် နိမ့်ကျရခြင်းဖြစ်ပါသည်။

-ကျေးရွာ၏ ရပ်ရေး ရွာရေး ၊ လူမှုရေး ၊ ဖွံ့ဖြိုးရေးလုပ်ငန်းများဆိုင်ရာ ဆုံးဖြတ်ချက်များချပိုင်ခွင့် ၊ အရင်းအမြစ်များအပေါ် လက်လှမ်းမီမှုနှင့် ပူးပေါင်းပါဝင်မှုများတွင် အမျိုးသမီးများသည် အမျိုးသားများနှင့် တန်းတူနီးပါး ပါဝင်လုပ်ဆောင်မှုရှိသော်လည်း အများအားဖြင့် အမျိုးသားများ၏ ဦးဆောင်မှုနောက်တွင် ပါဝင်လုပ်ဆောင်မှုများသာဖြစ်လေ့ရှိပါသည်။

-အလုပ်အကိုင်အခွင့်အလမ်း လက်လှမ်းမီမှု တွင်တွင် အမျိုးသားများသာ အားသာမှုရှိပါသည်။ ကျေးရွာတွင်း ဆောင်ရွက်နိုင်သည့် လုပ်ငန်းများမှာ တူညီမှုရှိပြီး ကျေးရွာပြင်ပတွင် အမျိုးသားများသာလျင် ပိုမိုပေါက်ရောက်ပြီး ပိုမိုအခွင့်အလမ်းသာမှုရှိပါသည်။ အကြောင်းရင်းမှာ အမျိုးသမီးများသည် ကျေးရွာပြင်ပသို့ သွားရောက်အလုပ်လုပ်ကိုင်နိုင်မှု နည်းပါးသောကြောင့်ဖြစ်ပါသည်။

# အဖွဲ့အစည်းချိတ်ဆက်မှု ပြပုံ(ကျေးရွာအတွင်း/အပြင်)

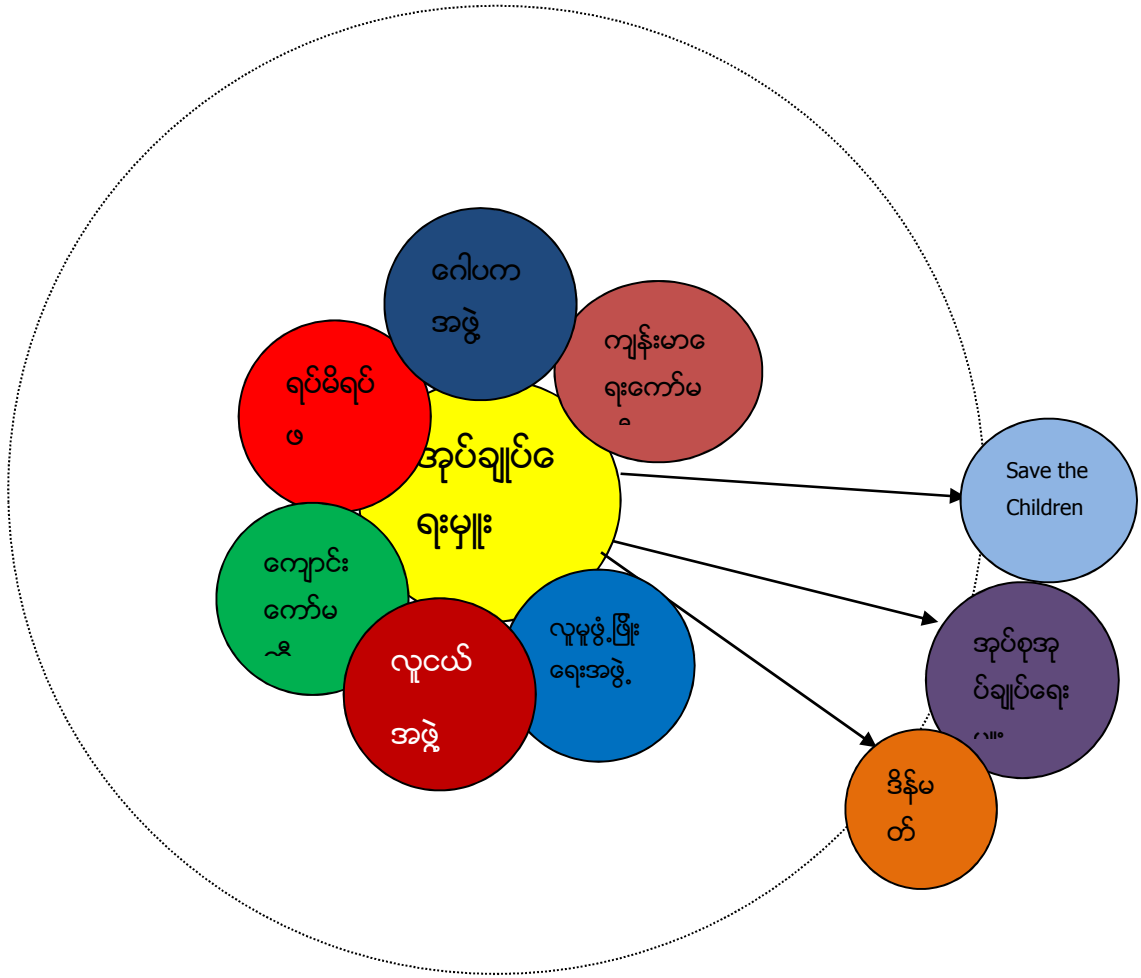

## ပါဝင်ဆွေးနွေးသူ

- ကျား -၁၄ဦး
- မ - ၃၄ဦး

## မှတ်တမ်းတင်သူ

- အမည် - ဦးဘဲရယ်
- ရာထူး - လူထုစည်းရုံးရေးမှူး

**အဖွဲ့အစည်းချိန်ဆက်မှု ဆွေးနွေးသုံးသပ်ချက်**

-အုပ်ချုပ်ရေးမှူးနှင့် ရွာမိရွာဖများသည် ကျေးရွာဖွံ့ဖြိုးရေးလုပ်ငန်းစဉ်များတွင် အဓိက မဏ္ဍိုင်အဖြစ် ဦးဆောင်လုပ်ကိုင်နေသူများဖြစ်ကြပါသည်။

- လူငယ်အဖွဲ့သည် ကျေးရွာတွင်းရှိ လူငယ်လူရွယ်များဖြင့် ဖွဲ့စည်းထားခြင်းဖြစ်ပြီး ကျေးရွာ၏ ဖွံ့ဖြိုးရေး ၊ လူမှုရေး ၊ သာရေး ၊ နာရေး နှင့် ရိုးရာယုံကြည်မှု လုပ်ငန်းများတွင် လုပ်အားဖြင့် အဓိက ပါဝင်လုပ်ဆောင်ပေးသော အဖွဲ့ဖြစ်ပါသည်။

-ဂေါပကအဖွဲ့သည် ဘာသာရေးနှင့် ပတ်သက်သော လုပ်ငန်းဆောင်တာများကို ဦးဆောင်ပြီး အကောင်အထည်ဖော် ဆောင်ရွက်ပေးပါသည်။

- ကျောင်းကော်မတီအား ကျေးရွာတွင်း ဖွဲ့စည်းထားရှိပြီး ကျေးရွာ၏ ပညာရေးဖွံ့ဖြိုးမှု လုပ်ငန်းများကို အဓိက ဦးဆောင်လုပ်ကိုင်ပေးသော အဖွဲ့ဖြစ်ပါသည်။

-ကျန်းမာရေးအဖွဲ့သည် ကျေးရွာ၏ ကျန်းမာရေးဖွံ့ဖြိုးမှုလုပ်ငန်းများကို ဦးဆောင်လုပ်ကိုင်ပေးပြီး ကလေးသူငယ်များ၏ ကျန်းမာရေးဖွံ့ဖြိုးမှုလုပ်ငန်းကိုလည်း အဓိက ကြီးကြပ်ပေးသော အဖွဲ့ဖြစ်ပါသည်။

-ကျေးရွာအုပ်စု အုပ်ချုပ်ရေးမှူးသည် ကျေးရွာများကို လိုက်လံကြည့်ရှုပြီး ကျေးရွာဖွံ့ဖြိုးရေး အဓိက လိုအပ်ချက်များကို သက်ဆိုင်ရာ ဌာန ဆိုင်ရာများသို့ တင်ပြ လုပ်ဆောင်ပေးသော သူဖြစ်ပါသည်။

- ကျေးရွာပြင်ပအဖွဲ့အစည်းဖြစ်သော DRC အဖွဲ့ သည် ကျေးရွာရှိ ကျောင်းသူ/ကျောင်းသား များအတွက် ပညာရေး ဖွံ့ဖြိုးမှုလုပ်ငန်းများကို ထောက်ပံ့ကူ ညီပေးခဲ့ပြီး လူထုဗဟိုပြုစီမံကိန်း၏ ကျေးရွာစီမံကိန်းအထောက်အကူပြုကော်မတီအဖွဲ့သည်လည်း ကျေးရွာ၏ အခြေခံအဆောက်အအုံအစဉ်လိုအပ်ချက်များအား ဦးစီးဆောင်ရွက်သော အဖွဲ့ဖြစ်ပါသည်။



ကျေးရွာစီ/ထောက်ကော်မတီဖွဲ့စည်းပုံဇယား

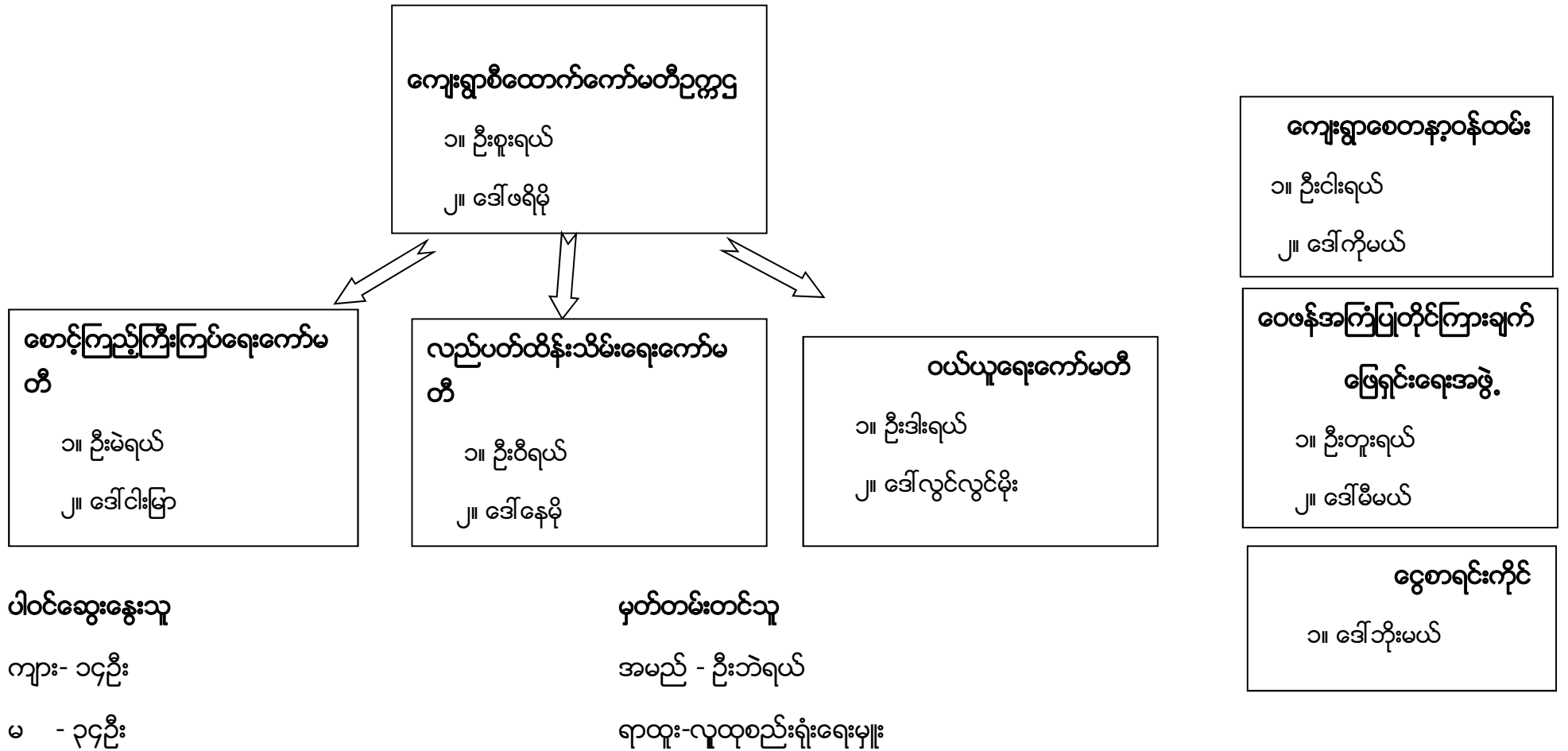

ကျေးရွာအုပ်စုစီထောက်ကော်မတီဖွဲ့စည်းပုံဇယား

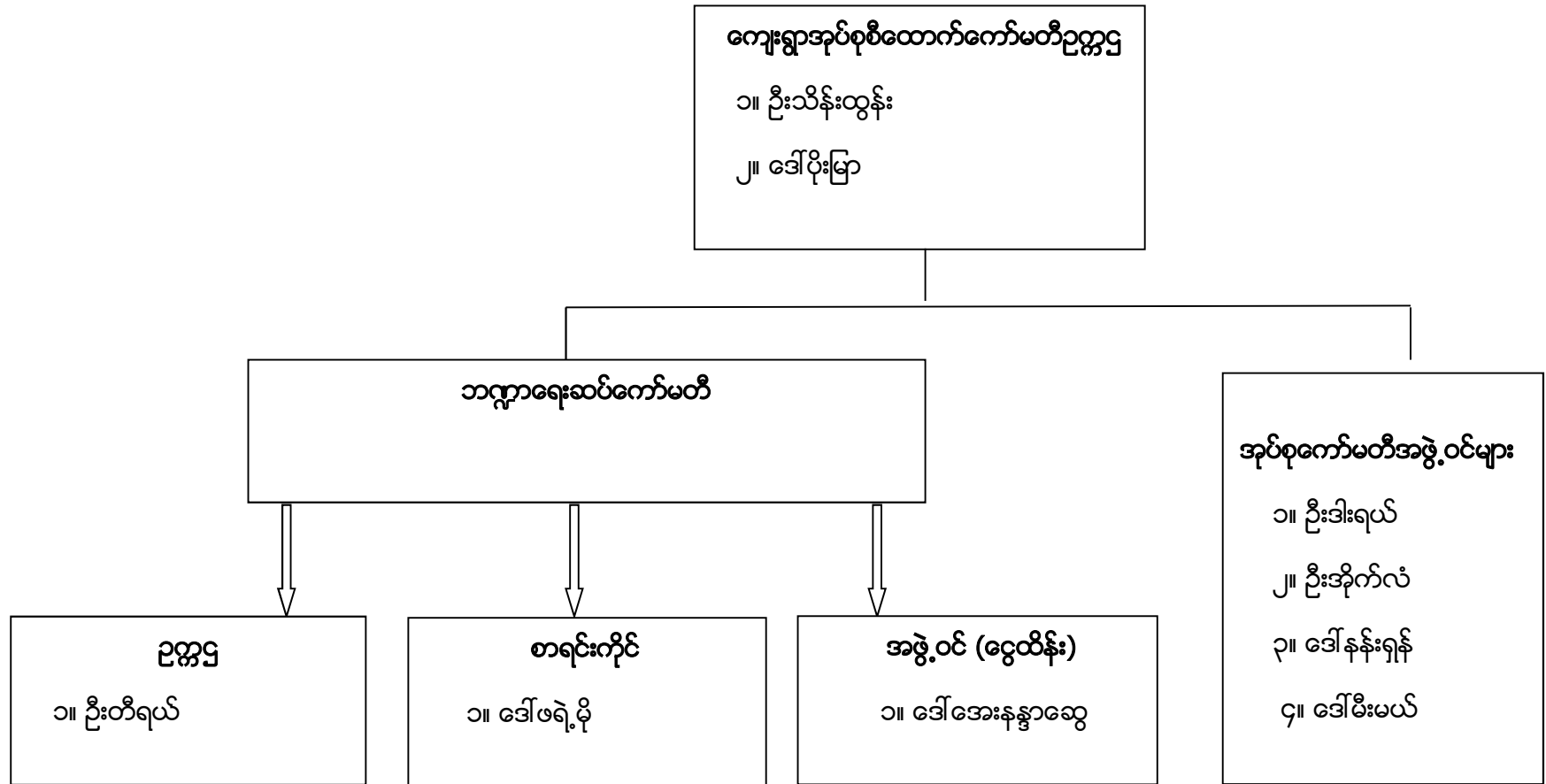

ပါဝင်ဆွေးနွေးသူ

မှတ်တမ်းတင်သူ

ကျား-၁၄ဦး

မ-၄ဦး

အမည် - ဦးဘဲရယ်

ရာထူး - လူထုစည်းရုံးရေးမှူး

ပုံစံ - ၈ - ၁ ကျေးရွာအခြေခံအချက်အလက်များ (Form PC 1)

လယ်ဉာဏ်ရွက်၊ ကျေးရွာတစ်ရွာသို့ ပထမဆုံးမိတ်ဆက်ခရီး သွားရောက်သောအခါ လူထုစည်းရုံးရေးမှူးသည် ကျေးရွာ ခေါင်းဆောင်များအား ကျေးရွာအချက်အလက်များကို မေတ္တာရပ်ခံ၍ တောင်းခံရသည်။ ဤအချက်အလက်များကို စီမံကိန်း မိတ်ဆက်အစည်းဝေးမတိုင်မီ တောင်းခံရသည်။ စီမံကိန်းမိတ်ဆက်အစည်းဝေးတွင် လူထုစည်းရုံးရေးမှူးသည် ဤအချက်အလက် များအား စစ်ဆေးပြီး မှန်ကန်အောင်ပြုလုပ်ရမည်။ ငြိမ်းချမ်းစွာ လူထုစည်းရုံးရေးမှူးမှ သတင်းအချက်အလက်ထံသို့ Tablets မှ တဆင့် ပြည့်သွင်းရမည်။

|   |  |                                     |
|---|--|-------------------------------------|
| ကျေးရွာခေါင်းဆောင် အမည်<br>ဦးမောင်အောင်         | ကျေးရွာခေါင်းဆောင်၏ ဖုန်းနံပါတ်<br>၀၉-၄၄၆၈၈၄၇၆ | လူထုစည်းရုံးရေးမှူး၏ အမည်<br>ဦးအိတ် |
| ပြည်နယ်တိုင်းအစိုးရအဖွဲ့<br>ဦးနယ်၊ ဦးအောင်အောင် | ကျေးရွာအုပ်စု<br>ဦးအောင်                       | ကျေးရွာ<br>မင်္ဂလာ                  |

ကား လူဦးရေ

| လူမျိုးစု                                  | အိမ်ထောင်စုအရေအတွက် | ကိုးကွယ်သည့်ဘာသာ | အိမ်ထောင်စုအရေအတွက် |
|--|---------------------|------------------|---------------------|
| လူမျိုးစု (၁) မြန်မာ                       | ၅၀                  | ဘာသာ (၁) ဗုဒ္ဓ   | ၅၀                  |
| လူမျိုးစု (၂) -----                        |                     | ဘာသာ (၂) -----   |                     |
| လူမျိုးစု (၃) -----                        |                     | ဘာသာ (၃) -----   |                     |
| လူမျိုးစုစရာ -----                         |                     | ဘာသာစရာ -----    |                     |
| အခြား                                      |                     |                  |                     |
| မသန်စွမ်းသူများ                            | ၀၅ ဦး               |                  |                     |
| သက်ကြီးရွယ်အိုများ<br>(၆၅ နှစ် နှင့် အထက်) | ၁၃ ဦး               |                  | ၀                   |
| စစ်ဘေးရှောင်                               |                     |                  |                     |

|                        | အမျိုးသား<br>(အရေအတွက်) | အမျိုးသမီး<br>(အရေအတွက်) |
|------------------------|-------------------------|--------------------------|
| လူဦးရေ                 |                         |                          |
| လူမျိုးစု (၁) - မြန်မာ | ၁၅၀                     | ၁၃၅                      |
| လူမျိုးစု (၂) -----    |                         |                          |
| လူမျိုးစု (၃) -----    |                         |                          |
| အခြား                  |                         |                          |
| အိမ်ထောင်စုဦးရေ        | ၅၁ နေရာ                 | ၅၁ နေရာ                  |

(ခ) အခြေခံအထောက်အပံ့ အသုံးအဆောင်များ

| စာသင်ကျောင်း    | အမှတ်<br>ခြံမပါ                     | ကျွန်းမာရေး       | အမှတ်<br>ခြံမပါ                     | ဘာသာရေး အထောက်<br>အပံ့များ | အမှတ်<br>ခြံမပါ                     |
|-----------------|-------------------------------------|-------------------|-------------------------------------|----------------------------|-------------------------------------|
| အထက်တန်းကျောင်း | <input type="checkbox"/>            | ခဆေးရုံ           | <input type="checkbox"/>            | စေတီ                       | <input checked="" type="checkbox"/> |
| အလယ်တန်းကျောင်း | <input checked="" type="checkbox"/> | ကျွန်းမာရေးဌာန    | <input type="checkbox"/>            | တုန်းကြီးကျောင်း           | <input checked="" type="checkbox"/> |
| မူလတန်းကျောင်း  | <input type="checkbox"/>            | ကျွန်းမာရေးဌာနခွဲ | <input type="checkbox"/>            | ဟိန္ဒူဘုရားကျောင်း         | <input type="checkbox"/>            |
| မူကြိုကျောင်း   | <input type="checkbox"/>            | ဆေးပေးခန်း        | <input checked="" type="checkbox"/> | ရေခဲယာန်ကျောင်း            | <input type="checkbox"/>            |
| အခြား           | <input type="checkbox"/>            | အခြား             | <input type="checkbox"/>            | ဂူ                         | <input type="checkbox"/>            |
|                 |                                     |                   |                                     | အခြား                      | <input type="checkbox"/>            |
| မှတ်ချက်        |                                     | မှတ်ချက်          |                                     | မှတ်ချက်                   |                                     |

(ဂ) ကျွန်းကျင်သူများမှတ်တမ်း (ကျေးရွာတွင်နေထိုင်သော သို့မဟုတ် တခြားရွာမှလာရောက်သော ကျွန်းကျင်သူများ)

| (၁) စာသင်ကျောင်း |                          |                                     | (၂) ကျွန်းမာရေး                  |                          |                                     | (၃) လက်မှုပညာရှင်             |                                     |                          |
|------------------|--------------------------|-------------------------------------|----------------------------------|--------------------------|-------------------------------------|-------------------------------|-------------------------------------|--------------------------|
|                  | ရွာတွင်နေ<br>ထိုင်သူ     | အခြားရွာမှ<br>လာသူ                  |                                  | ရွာတွင်နေ<br>ထိုင်သူ     | အခြား<br>ရွာမှ<br>လာသူ              |                               | ရွာတွင်<br>နေထိုင်သူ                | အခြားရွာ<br>မှလာသူ       |
| မူလတန်းပြဆရာ/မ   | <input type="checkbox"/> | <input checked="" type="checkbox"/> | ဆရာဝန်                           | <input type="checkbox"/> | <input type="checkbox"/>            | လက်သမား                       | <input checked="" type="checkbox"/> | <input type="checkbox"/> |
| အထက်တန်းပြဆရာ/မ  | <input type="checkbox"/> | <input type="checkbox"/>            | လက်ထောက်<br>ကျွန်းမာရေးပုဂ္ဂိုလ် | <input type="checkbox"/> | <input type="checkbox"/>            | ဝန်ထုပ်                       | <input type="checkbox"/>            | <input type="checkbox"/> |
| အလယ်တန်းပြဆရာ/မ  | <input type="checkbox"/> | <input checked="" type="checkbox"/> | အမျိုးသမီးကျွန်းမာရေး<br>ဆရာမ    | <input type="checkbox"/> | <input checked="" type="checkbox"/> | လှုပ်စစ်ကျွမ်းကျင်<br>မီးသမား | <input type="checkbox"/>            | <input type="checkbox"/> |
| မူကြိုဆရာ/မ      | <input type="checkbox"/> | <input checked="" type="checkbox"/> | သားရွားဆရာမ                      | <input type="checkbox"/> | <input type="checkbox"/>            | ရေခိုက်သွယ်သူ                 | <input type="checkbox"/>            | <input type="checkbox"/> |
| အခြား            | <input type="checkbox"/> | <input type="checkbox"/>            | ပြည်သူ့ကျွန်းမာရေးလုပ်သား        | <input type="checkbox"/> | <input type="checkbox"/>            | စက်ပြင်ဆရာ                    | <input type="checkbox"/>            | <input type="checkbox"/> |
| မှတ်ချက်         |                          |                                     | မှတ်ချက်                         |                          |                                     | မှတ်ချက်                      |                                     |                          |

(ဃ) ကျေးရွာသို့ ရောက်ရှိနိုင်သည့် လမ်းအခြေအနေ / ကျေးရွာတစ်ရွာသည် ၎င်း၏ ကျေးရွာအုပ်စုနှင့် ထက်သွယ်ထားသော လမ်းအခြေအနေ (အောက်ပါတို့ကို ဝိုင်းပါ)

ကျောက်ကြမ်းလမ်း      ကတ္တရာလမ်း      ကွန်ကရစ်လမ်း      မော်တော်ဆိုင်ကယ်လမ်း  
 ကျောက်ခင်းလမ်း      ခြေသားလမ်း      လူသွားလမ်း      အခြား \_\_\_\_\_

(င) ကျေးရွာဖွံ့ဖြိုးမှုစီမံချက်

(၁) လူထုတို့ ပြုစီမံကိန်းမတင်မီ ဤကျေးရွာတွင် ကျေးရွာဖွံ့ဖြိုးမှု စီမံချက်ရှိခဲ့ပါသလား?

(၂) ရှိခဲ့ပါလျှင် ဤစီမံချက်ကို မည်သည့် ခုနှစ်တွင် ပြင်ဆင်ခဲ့ပါသနည်း?

(၃) ဤစီမံချက်ကို ခြုံငုံဖယ်ဖျက်တည်ပြုခဲ့ပါသလား?

ပိုင်ပါ  
ရှိပါသည် / မရှိပါ / မသိပါ  
နှစ် ၂၀၁၆ / မသိပါ  
ပြုခဲ့ပါသည် / မပြုခဲ့ပါ / မသိပါ

(၈) ခေါ်ဆိုအတွက်အခင်း

(၁) ဤကော့ရှာအစီအစဉ်မှ ၎င်းကော့ရှာအုပ်စုအစီအစဉ် ခေါ်ဆိုပညာရှင်ကော့ရှာဝေးသနည်း? မိုင် ၁၂ / မသိပါ

(၂) ဤကော့ရှာမှ ၎င်းကော့ရှာအုပ်စုအစီအစဉ် သွားလာရာတွင်ကြားပြန်သည့်အချိန်

မြောက်ဘက်ဘက်တွင်ကြားရန် ၂၂ နာရီ ဝောက်လာရုံ မော်တော်ဆိုင်ကယ် မြေလွှဲ/လမ်း/မော်တော်ဆိုင်/အခြား \_\_\_\_\_

မိုးရာသီတွင်ကြားရန် ၁၀ မိနစ် ဝောက်လာရုံ မော်တော်ဆိုင်ကယ် မြေလွှဲ/လမ်း/မော်တော်ဆိုင်/အခြား \_\_\_\_\_

(၉) မတ်ဝန်ကောင်ဆိုင်ရာ သဘာဝဘေးအန္တရာယ်

ဤကော့ရှာတွင် ခုခံကြိုမြင်ကဲ့သို့ သဘာဝဘေးအန္တရာယ်ကုန်ဆုံးရှုံးခြင်း ရှိပါသလား။

မရှိပါ  ရှိပါသည် ရိုလွှဲခေါ်ပြပါ \_\_\_\_\_

(၁၀) ကော့ရှာတွင် ခွဲစည်ထားသော အဖွဲ့အစည်းများ

လူထုဝန်ဆောင်မှုစီမံကိန်းမတိုင်မီ ဤကော့ရှာတွင် ကော့ရှာဖွဲ့ကြီးမားသော အစိုးရ (သို့) ဣသားများကိုယ်တိုင်(သို့) စီမံကိန်းထပ်မံမှုမှ ခွဲစည်ထားသည့် အဖွဲ့အစည်းများရှိပါသလား။

(၁) မိမိတို့ကောင်ဆိုင်ကိန်း

(၂) \_\_\_\_\_

(၁၁) အထွေထွေအုပ်ချုပ်ရေး ဦးစီးဌာန (GAD) မှ မှတ်တမ်းတင်ထားခြင်း

ဤကော့ရှာသည် အထွေထွေအုပ်ချုပ်ရေး ဦးစီးဌာန (GAD) မှ မှတ်တမ်းတင်ထားမှု ရှိပါသလား။

မရှိပါ  ရှိပါသည်

ကော့ရှာခေါင်းဆောင်

အမည် ဒိုးဝေးရှယ်

လက်မှတ် ထူး ၀၄.၉ ၂၅. ၉. ၂၀၁၇

လူထုစည်းရုံးရေးမှူး

အမည် ဒိုးဝေးရှယ်

လက်မှတ် ရှယ် ၀၄.၉ ၂၅. ၉. ၂၀၁၇

ပုံစံ - ၈ - ၂ - စီမံကိန်းစက်ဝန်းအချိန်ဇယား (PC 2)

လမ်းညွှန်ခွက်၊ သက်ဆိုင်ရာလူထုစည်းရုံးရေးပူး/လက်ထောက်နည်းပညာပူးများမှ စီမံကိန်းစက်ဝန်းအဆင့်တစ်ခုစီပြီးစီးတိုင်း ကျေးရွာနှင့် ကျေးရွာအုပ်စုအတွက် ဤပုံစံကို ဖြည့်သွင်းရ။  
 စည်းရုံးရေးပူး/ဝန်ထမ်း အမည် ဒိုးဟရယ်  
 ဝေဖန်ရက် ၂၀၂၀.၁၀.၂၀၂၇ စက်ဝန်းအားအမှတ်ခြိမ်းပါ  စက်ဝန်း(၁)  စက်ဝန်း(၂)  စက်ဝန်း(၃)  
 စက်ဝန်း(၄)  
 ဖြည့်နှယ်/တိုင်း ကယား မြို့နယ် လွိုင်ကော် ကျေးရွာအုပ်စု အောက်ပိုင်း ကျေးရွာ ဒေါက်ခါ

| စီမံကိန်းဆောင်ရွက်မှုအဆင့်များ   | ဝေဖန်ရက်          |                   | အစည်းအဝေးတွင်တက်ရောက်သူအရေအတွက် |                        |                         |   |
|--|-------------------|-------------------|---------------------------------|------------------------|-------------------------|---|
|  | စတင်သည့်<br>ဝေဖန် | ပြီးဆုံးသည့်ဝေဖန် | အမျိုးသား<br>အရေအတွက်           | အမျိုးသမီး<br>အရေအတွက် | အိမ်ထောင်စု<br>အရေအတွက် | လူမျိုးစုတက်ရောက်သူ<br>အရေအတွက် နှင့် လူမျိုးစုအမည် |
| ၁။ ကျေးရွာစီမံကိန်း မိတ်ဆက်အစည်းအဝေး   | ၂၀-၉-၂၇           | ၂၀-၉-၂၇           | ၃၄                              | ၃၄                     | ၅၄                      | ၅၄   ကယား   |
| ၂။ ကျေးရွာဖွံ့ဖြိုးရေး စီမံချက်ရေးဆွဲခြင်း<br>အစည်းအဝေး  | ၂၀-၉-၂၇           | ၂၀-၉-၂၇           | ၃၄                              | ၃၄                     | ၅၄                      | ၅၄   ကယား   |
| ၃။ ကျေးရွာအုပ်စု လုပ်ငန်းဆုံးဖြတ်ချက်ချသည့်<br>အစည်းအဝေး   | ၂၄-၁၀-၂၇          | ၂၄-၁၀-၂၇          | ၁၆                              | ၆                      | ၂၂                      | ၂၆/၅၄   ကယား/<br>ဓမာ/၃၆                             |
| ၄။ မြို့နယ်အဆင့် စီမံကိန်းရေးဆွဲရေး နှင့် အကောင်<br>အထည်ဖော်ရေးကော်မတီ၏ စီမံကိန်း သုံးသပ်မှု<br>အစည်းအဝေး                      |                   |                   | မရှိ                            | မရှိ                   | မရှိ                    | မရှိ  |
| ၅။ မြို့နယ် စီမံကိန်းရေးဆွဲရေး နှင့် အကောင်အထည်<br>ဖော်ရေး ကော်မတီ၏ဆုံးဖြတ်မှုကို ရွာသို့ အသိပေး<br>အကြောင်းကြားသည့် အစည်းအဝေး |                   |                   |                                 |                        |                         |   |
| ၆။ စီမံကိန်းလုပ်ငန်းဖွဲ့စီမံချက်ရေးဆွဲခြင်း<br>အစည်းအဝေး   |                   |                   |                                 |                        |                         |   |
| ၆.၁။ စီမံကိန်းလုပ်ငန်း အကောင်အထည်ဖော်<br>ရေးအစီအစဉ် ရေးဆွဲခြင်း  |                   |                   |                                 |                        |                         |   |
| ၆.၂။ ဝယ်ယူရေးအစီအစဉ် ရေးဆွဲခြင်း   |                   |                   |                                 |                        |                         |   |
| ၆.၃။ အလှူအတန်းကုန်ကျမှု လျာထားအစီအစဉ်  |                   |                   |                                 |                        |                         |   |



ပုံစံ - ၈ - ၃ ကျေးရွာခွဲ ဦးစားပေးအစီအစဉ် (Form PC 3)

|   |
|---|
| လယ်ဥယျာဉ်မှတ်တမ်း အဆင့်(၃) ကျေးရွာမှော်မှန်းချက်အစည်းအဝေး ဦးဆုံးသောအခါ ကျေးရွာစီမံကိန်း အထောက်အကူပြု ကော်မတီသည် လူထုစည်းရုံးရေးများအကူအညီဖြင့် ဤပုံစံကိုပြည့်စုံအောင် ဖြည့်သွင်းရမည်။   |
| လူထုစည်းရုံးရေးများ/ဝန်ထမ်း အမည် <b>ဒိုးကျယ်</b>  |
| ဖန်နံ <b>၂၉ - ၇၀ - ၂၀၇၂</b> စက်ဝန်းအား အမှတ်ဖြစ်ပါ (✓) <input type="checkbox"/> စက်ဝန်း(၁) <input type="checkbox"/> စက်ဝန်း(၂) <input type="checkbox"/> စက်ဝန်း(၃) <input type="checkbox"/> စက်ဝန်း(၄) <input type="checkbox"/> |
| ပြည်နယ်/တိုင်း <b>ကယား</b> ဦးစားပေး <b>ကျေးရွာအုပ်စု</b> <b>ကျေးရွာ</b> <b>ကျေးရွာ</b> <b>ကျေးရွာ</b>   |

က။ အခက်အခဲအတားအဆီးများအားဆွေးနွေးခြင်း - ယခုလက်ရှိအခြေအနေတွင် ဤကျေးရွာခွဲ ဦးစားပေးရေးအတွက် အဓိက အခက်အခဲအတားအဆီးများသည် မည်သည်များဖြစ်ပါသနည်း။ (အမျိုးသား/သမီး အနည်းဆုံးအခက်အခဲ ၅ ခုစီဖော်ပြပါ)

| အမျိုးသား အဖွဲ့မှ တင်ပြသောအခက်အခဲအတားအဆီးများ | အမျိုးသမီး အဖွဲ့မှတင်ပြသောအခက်အခဲအတားအဆီးများ |
|---|---|
| ၁ ဂွာတွင်း မင်း ယုန်အိမ်ခြံမြေ                | ၁ ဂွာတွင်း မင်း ယုန်အိမ်ခြံမြေ                |
| ၂ နေဇီဇီတွင်း ယုန်အိမ်ခြံမြေ                  | ၂ ဘေကသုံး ၅၇ မလှပေကခြံ                        |
| ၃ မြေကြီး ကျွန်းကန် မရှိခြင်း                 | ၃ ဘန်းမ အောင် လှိုင် ခေတ်                     |
| ၄ လယ်ယာ ခင်း မအောင် နေထိုင်ပစ္စည်း            | ၄ နာဂကမေ့ ဝမ်း ဝမ်း ပညာကျရခြင်း               |
| ၅ မရှိခြင်း                                   | ၅   |

၅ ဘန်းမ အောင် နာဂကမေ့ ဝမ်း ဝမ်း ပညာကျရခြင်း

ခ။ မျှော်မှန်းခြင်း - နောင်လာမည့် ( ၅ ) နှစ် အတွင်း ကျေးရွာခွဲ ဦးစားပေး မျှော်မှန်းလျာထားချက်များအား တင်ပြပါ။

| အမျိုးသားအဖွဲ့မှ တင်ပြသောမျှော်မှန်းချက်များ | အမျိုးသမီးအဖွဲ့မှ တင်ပြသောမျှော်မှန်းချက်များ |
|--|---|
| ၁ ဂွာတွင်း မင်း ယုန်အိမ်ခြံမြေ               | ၁ ဂွာတွင်း မင်း ယုန်အိမ်ခြံမြေ                |
| ၂ နေဇီဇီတွင်း ယုန်အိမ်ခြံမြေ                 | ၂ ဘေကသုံး ၅၇ မလှပေကခြံ                        |
| ၃ မြေကြီး ကျွန်းကန် မရှိခြင်း                | ၃ ဘန်းမ အောင် လှိုင် ခေတ်                     |
| ၄ ဘန်းမ အောင် နေထိုင်ပစ္စည်း                 | ၄ ယကကန် သစ်တော ၇၅ ခြံ                         |
| ၅ ဘန်းမ အောင် နေထိုင်ပစ္စည်း                 | ၅   |

ဂ။ လူထုစီမံကိန်း၏ လာမည့် ( ၄ ) နှစ်အတွက် အကန့်အသတ် ဦးစားပေး ဦးစားပေး ဦးစားပေး လုပ်ငန်း အစီအစဉ်များအားဖော်ပြပါ။

| အဆင့် | ကျေးရွာအတွက် ဦးစားပေး ဦးစားပေး ဦးစားပေး လုပ်ငန်းစဉ်များ | အဆိုပြုသူ (အမျိုးသားများ/ အမျိုးသမီးများ/အမျိုးသား+ အမျိုးသမီး) | ခန့်မှန်းကုန်ကျ ဝင်ရံ | အကျိုးစီးပွားခွင့်ရှိသူ ခန့်မှန်းခြေ အရ အတွက် |
|-------|---|---|-----------------------|---|
| ၁     | လမ်း ယုန်အိမ်ခြံမြေ                                     | ၈ + ၄   | ၁၆၀ သိန်း             | ၂၈၇   |
| ၂     | နေဇီဇီတွင်း ယုန်အိမ်ခြံမြေ                              | ၈ + ၄   | ၅၅ သိန်း              | ၂၈၇   |
| ၃     | ဘန်းမ အောင် လှိုင် ခေတ်                                 | ၈ + ၄   | ၂၀ သိန်း              | ၂၈၇   |
| ၄     |   |   |                       |   |
| ၅     |   |   |                       |   |

၁၁။ လူထုဝန်ထမ်း၏ လာမည့် ( ၄ ) နှစ်အတွက် အကျိုးပိုင်သော ဦးစားပေး ဖွဲ့စည်းတိုးတက်မှု လုပ်ငန်း အစီအစဉ်များအားဖော်ပြပါ။

| အဆင့် | ကျေးဇူးတင်အတွက် ဦးစားပေး ဖွဲ့စည်း တိုးတက်မှု လုပ်ငန်းစဉ်များ | အဆိုပြုသူ (အမျိုးသားများ/ အမျိုးသားများ/အမျိုးသား+ အမျိုးသမီး) | အခန်းကဏ္ဍ |
|-------|--|--|-----------|
| ၁     | ခရီးဖခံအား ချော့ပျော့ပေးခြင်း                                | က  |           |
| ၂     | ဝန်ထမ်း၏ အကျိုးပေးမှု  | က  |           |
| ၃     | ယာဉ်ပျော်စေခြင်း   | မ  |           |
| ၄     |  |  |           |
| ၅     |  |  |           |

မောင်းမောင်း၊ ကျေးဇူးတင်အတွက်အကျိုးပိုင်မှုအတွက်အဆိုပြုသူ

အမည် ခင်မောင်မောင် လက်မှတ် ၅၀၉ ၀၄.၅ ၂၀.၁၀.၂၀၂၁

ကဏ္ဍအလိုက်ဦးစားပေးဖွံ့ဖြိုးရေးလုပ်ငန်းစဉ်များ

နောက်ဆက်တွဲ(၄) ခြားနားသောအပိုင်းများအတွက် ဦးစားပေးဖွံ့ဖြိုးရေးလုပ်ငန်းစဉ်များအနှစ်ချုပ် မူရင်းအား VPSC တွင် ထားရှိရပါမည်။ အခြားဌာနဆိုင်ရာများနှင့် ညှိနှိုင်းရန်အတွက် မိတ္တူအား TPIC သို့ပို့ရပါမည်။ MIS Data အဖြစ်သွင်းရန်မလိုအပ်ပါ။

|                                    | အဆင့် | လုပ်ငန်း                | ဦးစားပေး         | လ/နှစ် | ကျေးရွာမှ တာဝန်ခံသူ(သို့) အုပ်စု | ပြင်ပမှ မည်သူထောက်ပံ့မလဲ |
|------------------------------------|-------|-------------------------|------------------|--------|----------------------------------|--------------------------|
| အခြေခံအဆောက်အအုံ                   | ၁     | လမ်းပြုပြင်ခြင်း        | မ (✓)<br>ကျား(✓) |        |                                  |                          |
|                                    | ၂     | ခန်းမဆောင်တိုးချဲ့ခြင်း | မ (✓)<br>ကျား(✓) |        |                                  |                          |
|                                    | ၃     | ဝန်ထမ်းအိမ်ယာ           | မ ( )<br>ကျား(✓) |        |                                  |                          |
|                                    | ၄     |                         | မ ( )<br>ကျား( ) |        |                                  |                          |
|                                    | ၅     |                         | မ ( )<br>ကျား( ) |        |                                  |                          |
| အသက်မွေးဝမ်းကြောင်း/ စိုက်ပျိုးရေး | ၁     | ယက်ကန်းပညာ              | မ (✓)<br>ကျား( ) |        |                                  |                          |
|                                    | ၂     |                         | မ ( )<br>ကျား( ) |        |                                  |                          |
|                                    | ၃     |                         | မ ( )<br>ကျား( ) |        |                                  |                          |
|                                    | ၄     |                         | မ ( )<br>ကျား( ) |        |                                  |                          |
|                                    | ၅     |                         | မ ( )<br>ကျား( ) |        |                                  |                          |
| ကျန်းမာရေးနှင့် အာဟာရ              | ၁     | အဝီစိတွင်းတူးခြင်း      | မ (✓)<br>ကျား(✓) |        |                                  |                          |
|                                    | ၂     |                         | မ ( )<br>ကျား( ) |        |                                  |                          |

|                       |   |                         |                   |  |  |  |
|-----------------------|---|-------------------------|-------------------|--|--|--|
|                       | ၃ |                         | မ ( )<br>ကျား( )  |  |  |  |
|                       | ၄ |                         | မ ( )<br>ကျား( )  |  |  |  |
|                       | ၅ |                         | မ ( )<br>ကျား( )  |  |  |  |
|                       |   |                         |                   |  |  |  |
| ကျန်းမာရေးနှင့် အာဟာရ | ၁ |                         | မ ( )<br>ကျား( )  |  |  |  |
|                       | ၂ |                         | မ ( )<br>ကျား( )  |  |  |  |
|                       | ၃ |                         | မ ( )<br>ကျား( )  |  |  |  |
|                       | ၄ |                         | မ ( )<br>ကျား( )  |  |  |  |
|                       | ၅ |                         | မ ( )<br>ကျား( )  |  |  |  |
|                       |   |                         |                   |  |  |  |
| ပညာရေး                | ၁ |                         | မ ( )<br>ကျား( )  |  |  |  |
|                       | ၂ |                         | မ ( )<br>ကျား( )  |  |  |  |
|                       | ၃ |                         | မ ( )<br>ကျား( )  |  |  |  |
|                       | ၄ |                         | မ ( )<br>ကျား( )  |  |  |  |
|                       | ၅ |                         | မ ( )<br>ကျား( )  |  |  |  |
|                       |   |                         |                   |  |  |  |
| အခြား                 | ၁ | ခန်းမဆောင်အတွင်းပစ္စည်း | မ ( )<br>ကျား(✓ ) |  |  |  |
|                       | ၂ |                         | မ ( )             |  |  |  |

|  |   |  |                  |  |  |  |
|--|---|--|------------------|--|--|--|
|  |   |  | ကျား( )          |  |  |  |
|  | ၃ |  | မ ( )<br>ကျား( ) |  |  |  |
|  | ၄ |  | မ ( )<br>ကျား( ) |  |  |  |
|  | ၅ |  | မ ( )<br>ကျား( ) |  |  |  |

ဦးစားပေးလုပ်ငန်းအကျဉ်းချုပ်ဇယား

| စဉ် | လုပ်ငန်းအမည်            | ဦးစားပေး<br>အဆင့် | အဆိုပြုသူ<br>(ကျား) | အဆိုပြုသူ<br>(မ) | အဆိုပြုသူ<br>(ကျား+မ) | မှတ်ချက် |
|-----|-------------------------|-------------------|---------------------|------------------|-----------------------|----------|
| ၁။  | လမ်းပြုပြင်ခြင်း        | ၁                 |                     |                  | √                     |          |
| ၂။  | အဝီစိတွင်းတူးခြင်း      | ၂                 |                     |                  | √                     |          |
| ၃။  | ခန်းမဆောင်တိုးချဲ့ခြင်း | ၃                 |                     |                  | √                     |          |
| ၄။  | ခန်းမဆောင်အတွင်းပစ္စည်း | ၄                 | √                   |                  |                       |          |
| ၅။  | ဝန်ထမ်းအိမ်ယာ           | ၅                 | √                   |                  |                       |          |
| ၆။  | ယက်ကန်းပညာသင်တန်း       | ၆                 |                     | √                |                       |          |
| ၇။  |                         |                   |                     |                  |                       |          |
| ၈။  |                         |                   |                     |                  |                       |          |
| ၉။  |                         |                   |                     |                  |                       |          |
| ၁၀။ |                         |                   |                     |                  |                       |          |
| ၁၁။ |                         |                   |                     |                  |                       |          |
| ၁၂။ |                         |                   |                     |                  |                       |          |
| ၁၃။ |                         |                   |                     |                  |                       |          |

ပါဝင်ဆွေးနွေးသူ

ကျား - ၁၄ဦး

မ-၃၄ဦး

မှတ်တမ်းတင်သူ

အမည် -ဦးဘဲရယ်

ရာထူး-လူထုစည်းရုံးရေးမှူး



# လုပ်ငန်းဆောင်ရွက်မှုမှတ်တမ်းခါတ်ပုံများ

