

ပြည်ထောင်စုသမ္မတမြန်မာနိုင်ငံတော်အစိုးရ  
စိုက်ပျိုးရေး၊ မွေးမြူရေးနှင့်ဆည်မြောင်းဝန်ကြီးဌာန  
ကျေးလက်ဒေသဖွံ့ဖြိုးတိုးတက်ရေးဦးစီးဌာန  
လွိုင်ကော်-ရှားတောမြို့နယ်



လူထုပဟိုပြုစီမံကိန်း

National Community Driven Development Project



ကျေးရွာဖွံ့ဖြိုးရေးအစီအစဉ် (၂၀၁၉-၂၀၂၀)

Village Development Plan(VDP)

ရှားတောမြို့နယ်၊ မြောက်ပိုင်းကျေးရွာအုပ်စု၊ ဒေါလဲဒူကျေးရွာ

## မာတိကာ

အကြောင်းအရာ	စာမျက်နှာ
၁။ မြို့နယ်ပြင်မြေပုံ	၃
၂။ အုပ်စုမြေပုံ	၄
၃။ အုပ်စုတွင်ပါဝင်သောကျေးရွာများစာရင်း	၅
၄။ ကျေးရွာသမိုင်းကြောင်း(ကျေးရွာအခြေခံအချက်အလက်များ)	၆
၅။ လူထုပူးပေါင်းပါဝင်သော လူမှုဆန်းစစ်ခြင်းနှင့်အကဲဖြတ်ခြင်းလုပ်ငန်းစဉ် (PSA/PRA) အကျဉ်းချုပ်ဇယား	၈
၆။ လူမှုရေး နှင့် အရင်းအမြစ်ပြင်မြေပုံ	၉
၇။ လူမှုရေး နှင့် အရင်းအမြစ်ပြင်မြေပုံသုံးသပ်ချက်	၁၀
၈။ ဥစ္စာနေကြွယ်ဝမှုအဆင့် သတ်မှတ်ချက်ပြပုံ	၁၁
၉။ ဥစ္စာနေကြွယ်ဝမှုအဆင့်သတ်မှတ်ချက်ဇယားသုံးသပ်ချက်	၁၂
၁၀။ ရာသီခွင်ပြဇယား	၁၃
၁၁။ ရာသီခွင်ပြဇယားသုံးသပ်ချက်	၁၄
၁၂။ အရင်းအမြစ် အသုံးပြုမှုနှင့်ထိန်းချုပ်မှု	၁၅
၁၃။ အရင်းအမြစ် အသုံးပြုမှုနှင့်ထိန်းချုပ်မှု သုံးသပ်ချက်	၁၇
၁၄။ ပင့်ကူအိမ်ပြပုံ (ကျား၊မ)	၁၈
၁၅။ ပင့်ကူအိမ်သုံးသပ်ချက် (ကျား၊မ)	၁၉
၁၆။ အဖွဲ့အစည်းချိတ်ဆက်မှုပြပုံ	၂၀
၁၇။ အဖွဲ့အစည်းချိတ်ဆက်မှုပြပုံသုံးသပ်ချက်	၂၁
၁၈။ ကော်မတီဝင်များစာရင်း	၂၂
၁၉။ ကျေးရွာအချက်အလက်များ (ပုံစံ-၁)	၂၄
၂၀။ စီမံကိန်းအချိန်ဇယား (ပုံစံ-၂)	၂၆
၂၁။ ကျေးရွာဖွံ့ဖြိုးရေးဦးစားပေးအစီအစဉ် (ပုံစံ-၃)	၂၇
၂၂။ အစည်းအဝေးမှတ်တမ်းများ	၃၄
၂၃။ ကဏ္ဍအလိုက်ဦးစားပေးဖွံ့ဖြိုးရေးလုပ်ငန်းစဉ်များ	၃၅
၂၄။ ဦးစားပေးလုပ်ငန်းများရွေးချယ်ခြင်းဇယား	၃၇
၂၅။ ကျေးရွာဖွံ့ဖြိုးရေးအစီအစဉ်ဆောင်ရွက်မှုမှတ်တမ်းဓာတ်ပုံများ	၃၈

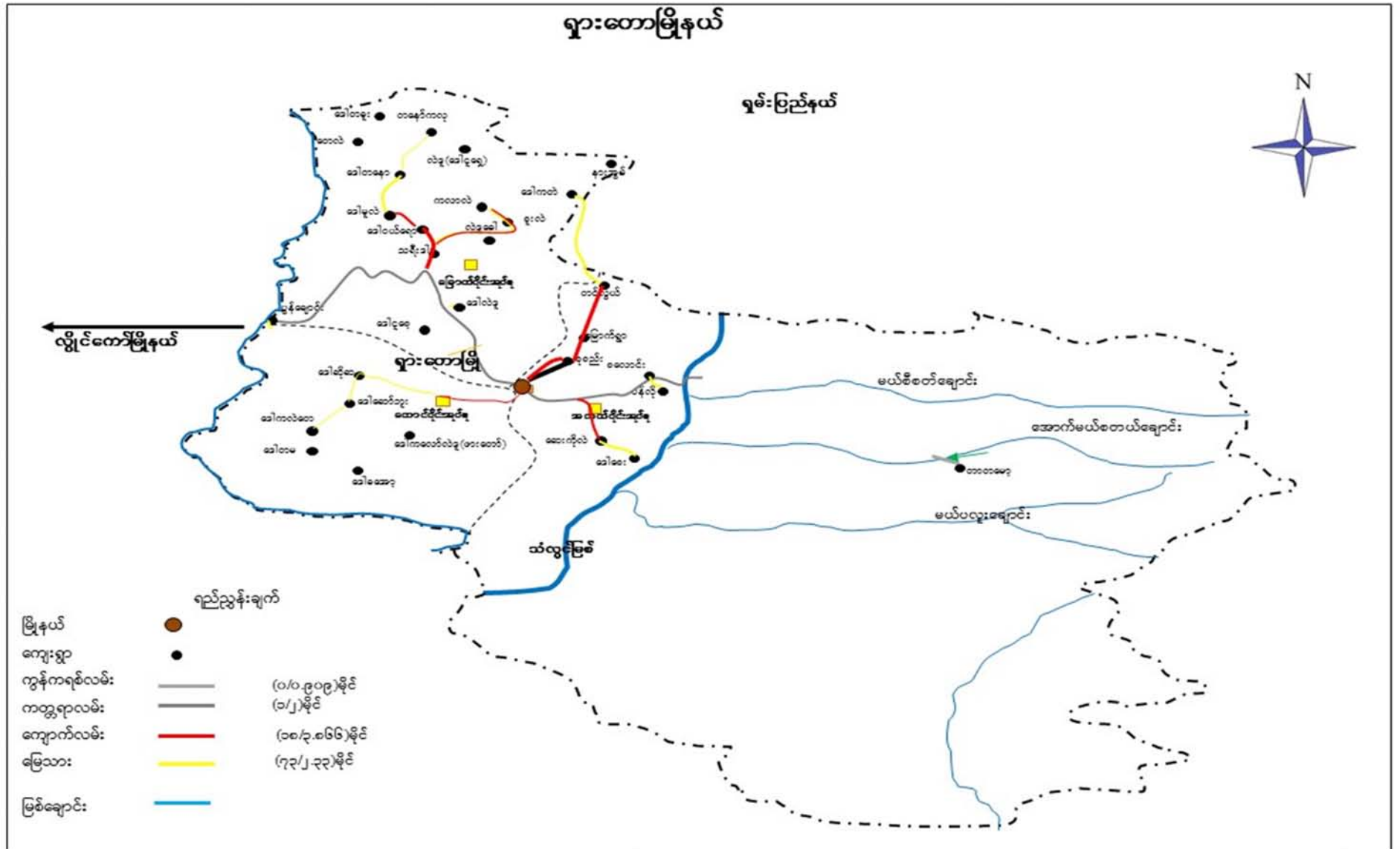



ကျေးရွာအုပ်စုတွင် ပါဝင်သော ကျေးရွာများစာရင်း

စဉ်	ကျေးရွာအုပ်စုအမည်	ကျေးရွာအမည်	မှတ်ချက်
၁။	မြောက်ပိုင်း	ပွန်ချောင်း	
၂။	မြောက်ပိုင်း	သရီးဒါး	
၃။	မြောက်ပိုင်း	ဒေါဝယ်ရော	
၄။	မြောက်ပိုင်း	ဒေါမူလဲ	
၅။	မြောက်ပိုင်း	ဒေါတနော	
၆။	မြောက်ပိုင်း	ဒေါနောကလု	
၇။	မြောက်ပိုင်း	ဒေါလဲဒူ	
၈။	မြောက်ပိုင်း	မြောက်စုစည်း	
၉။	မြောက်ပိုင်း	နန်းအွမ်	
၁၀။			
၁၁။			
၁၂။			
၁၃။			
၁၄။			

လူထုဗဟိုပြုစီမံကိန်းမှ လူထုပူးပေါင်းပါဝင်သောနည်းဖြင့် စတုတ္ထနှစ်စီမံကိန်း မိတ်ဆက်အစည်းအဝေး

(၂၀၁၉-၂၀၂၀) ခုနှစ်

ကျေးရွာအုပ်စုအမည်-မြောက်ပိုင်း ကျေးရွာအမည်-ဒေါလဲဒူ ရက်စွဲ ၂၃.၉.၂၀၁၉

**(၁) ကျေးရွာသမိုင်းကြောင်း**

ဒေါလဲဒူကျေးရွာသည်ကယားပြည်နယ်၊ရှားတောမြို့နယ်၊ မြောက်ပိုင်းကျေးရွာအုပ်စုအတွင်းတွင် ပါဝင်သော ကျေးရွာတစ်ရွာဖြစ်ပါသည်။ လွိုင်ကော်မှရှားတောမြို့သို့သွားသော ဆက်သွယ်ရေးလမ်းမကြီးဘေးတွင် တည်ရှိပြီး လွိုင်ကော်မြို့မှ (၃၃)မိုင်၊ ရှားတောမြို့အကွာအဝေး(၇)မိုင်ကွာဝေးပါသည်။

၁၉၄၇ခုနှစ်မတိုင်မှီကတည်းက ဒေါလဲဒူကျေးရွာသည် အိမ်ခြေ(၅၂)အိမ်ရှိခဲ့သည်။ အဓိကအသက်မွေးဝမ်းကြောင်းမှာ လယ်၊တောင်ယာနှင့်နမ်းစိုက်ပျိုးရေးလုပ်ငန်းများ လုပ်ကိုင်ပြီး အသက်မွေးဝမ်းကြောင်းပြုကြပါသည်။ နိုင်ငံရေးအခြေအနေ တည်ငြိမ်မှုမရှိခဲ့သောကြောင့် စစ်ဘေးဒဏ်မကြာခဏသင့်ခဲ့ကာ ကျေးရွာမှ ရွာလုံးကျွတ် ရှောင်ရှားခြင်း ၊ ပြန်လည်နေထိုင်ခြင်းစသည့် အခြေအနေများဖြင့် ကြုံတွေ့ခဲ့ရကာ ကျေးရွာအိမ်ခြေတည်ငြိမ်မှု မရှိခဲ့ပဲ အပြောင်းအလဲများခဲ့ရပါသည်။

၁၉၉၆ခုနှစ်တွင် စစ်တပ်မှ စစ်ရှောင်ဖို့ရန်အတွက် အမိန့်ပေးစေခိုင်းခဲ့ခြင်းကြောင့် တစ်ရွာလုံး ရှားတောမြို့သို့ စုစည်းကျေးရွာအဖြစ် စစ်ဘေးရှောင် နေထိုင်ခဲ့ကြရပါသည်။ စစ်ဘေးရှောင်စဉ်ကာလအတွင်း လူကြီးနှင့်ကလေးများ ပါမကျန် ဝမ်းလျော့ဝမ်းပျက်ကပ်ဆိုက်ခဲ့ပြီး အများစု အသက်ဆုံးရှုံးခဲ့ကြရသည်။ ရှားတောမြို့နယ်တွင် စုစည်း ကျေးရွာအဖြစ် (၁၀)နှစ်တာကာလနေထိုင်ပြီး လုပ်ကိုင်စားသောက်၍ အဆင်မပြေမှုကြောင့် စားဝတ်နေရေး အခြေအနေ အလွန်ခက်ခဲခဲ့ပြီး ၂၀၀၆ခုနှစ်တွင် ဒေါလဲဒူကျေးရွာကို အိမ်ခြေ(၃၀)နှင့် ပြန်လည် အချေချာ နေထိုင်ခဲ့ကြသည်။ တဖြည်းဖြည်း အိမ်ခြေနှင့် လူဦးရေပြန်လည်တိုးပွားလာပြီး လက်ရှိအချိန်တွင် အိမ်ခြေ(၆၀)ထိ ရှိလာခဲ့ပါသည်။

၂၀၀၇-၂၀၀၈ခုနှစ်တွင် အစိုးရမှ မူလတန်းကျောင်းစတင်တည်ဆောက်ပေးခဲ့ပါသည်။ ၂၀၀၈-၂၀၀၉ခုနှစ် တွင် ပြည်ထောင်စုကြံ့ခိုင်ရေးနှင့် ဖွံ့ဖြိုးရေးပါတီမှ စိမ့်စမ်းရေးသွယ်ယူပေးခဲ့ပါသည်။ ၂၀၁၀ခုနှစ်တွင် ဗုဒ္ဓဘာသာ သာသနာပြုဘုန်းကြီးတစ်ပါး စတင်ရောက်ရှိခဲ့ပြီး ဘုန်းကြီးကျောင်း(၁)ကျောင်းတည်ဆောက်ကာ စတင် သီတင်းသုံးနေထိုင်ခဲ့ပါသည်။ ၂၀၁၄ခုနှစ်တွင် ကျေးလက်ဒေသဖွံ့ဖြိုးတိုးတက်ရေးဦးစီးဌာနမှ တန်ဖိုးနည်း အိမ်ယာအလုံး(၃၀)အိမ် ဆောက်လုပ်ပေးခဲ့ပါသည်။ ၂၀၁၅ခုနှစ်တွင် ရှားတောမြို့နယ် ပြည်ထောင်စုကြံ့ခိုင်ရေးနှင့် ဖွံ့ဖြိုးရေးပါတီ လွှတ်တော်ကိုယ်စားလှယ်ဦးဌေးရယ်မှ ရေပိုက်များပံ့ပိုးခဲ့သည်။ ၂၀၁၆ခုနှစ်တွင် ကျေးရွာတွင်းရှိ အချို့အိမ်ထောင်စုများမှ တန်ဖိုးနည်းအိမ်ယာသို့ စတင်ပြောင်းရွှေ့နေထိုင်ကြသည်။

ဒေါလဲဒူကျေးရွာသည် ကယားလူမျိုးစုများသာ နေထိုင်ကြသည်။ ကျေးရွာတည်ထောင်ပြီး နေထိုင်ခဲ့စဉ်တလျှောက် စစ်ဘေးဒဏ် မကြာခဏသင့်ခဲ့ကာ ရွာလုံးကျွတ် ရှောင်ပြေးနေရသောကြောင့် စာပေသင်ကြားမှု အခွင့်အလမ်းနည်းခဲ့ပြီး ကျေးရွာတွင် စာတတ်ပေတတ်နည်းပါးပါသည်။ ကျေးရွာတွင် မိသားစုဝင်ငွေရရှိနိုင်သည့် ဝင်ငွေရစီးပွားရေးလုပ်ငန်းမရှိ သလောက်နည်းပါးပြီး အဓိကအသက်မွေးဝမ်းကြောင်းလုပ်ငန်းအဖြစ် လယ်၊ တောင်ယာ၊ နမ်းစသည့် သီးနှံများစိုက်ပျိုးကာ အသက်မွေးဝမ်းကျောင်း ပြုကြပါ သည်။

**မှတ်တမ်းတင်သူ** အမည်-ဦးဘဲရယ် ၊ လူထုစည်းရုံးရေးမှူး

လူထုပူးပေါင်းပါဝင်သောလူမှုဆန်းစစ်ခြင်းနှင့်အကဲဖြတ်ခြင်းလုပ်ငန်းစဉ် (PSA/PRA) အကျဉ်းချုပ်ဇယား

စဉ်	အကြောင်းအရာ	ရက်စွဲ	ဦးတည်အုပ်စု	တက်ရောက်သူ			အဓိကဆွေးနွေးချက်များ
				ကျား	မ		
၁	လူမှုရေးအရင်းအမြစ်ပြမြေပုံ (social Map/Resource Map)	၂၃.၉.၂၀၁၉	ရပ်မိ၊ရပ်ဖ ကော်မတီဝင်များ	၁၈	၄၁	၅၉	အိမ်အမျိုးအစားများ၊အခြေခံအဆောက်အဦးများ၊လမ်းပန်းဆက်သွယ်ရေးအခြေအနေ၊ လယ်ယာမြေမြစ်ချောင်း၊ ရေတွင်းရေကန်သစ်တောများ
၂	ဥစ္စာနေကြွယ်ဝမှု အဆင့်သတ်မှတ်ချက် (Wealth Ranking)	၂၃.၉.၂၀၁၉	ချမ်းသာ၊ အလယ်အလတ်၊ နွမ်းပါးအုပ်စု	၁၈	၄၁	၅၉	ကျေးရွာလူမှုစီးပွားအုပ်စုများ၊ ခွဲခြားသတ်မှတ်နိုင်ရေးအတွက် အခြေခံစံနှုန်းများသတ်မှတ်ခြင်း၊ ကျေးရွာသားများနှင့်အများသဘောတူခွဲခြားသတ်မှတ်ခြင်း
၃	ပိုင်ဆိုင်မှုသုံးသပ်ခြင်း	၂၃.၉.၂၀၁၉	ကော်မတီဝင်၊ အမျိုးသမီး၊ အမျိုးသားများ	၁၈	၄၁	၅၉	အမျိုးသမီးနှင့် အမျိုးသားများ ပိုင်ဆိုင် ပြီးထိန်းချုပ်ထား သည့် ပိုင်ဆိုင်မှု(သို့) အရင်း အမြစ် များကိုသုံးသပ်ခြင်း
၄	ရာသီခွင်ပြကွဲဒီဇိုင်း Seasonal Calender	၂၃.၉.၂၀၁၉	ကော်မတီဝင်၊ အမျိုးသမီး၊ အမျိုးသားများ	၁၈	၄၁	၅၉	ရာသီဥတု၊စိုက်ပျိုးသီးနှံများ၊ လယ်ယာလုပ်ငန်းများ၊ ဝင်ငွေထွက်ငွေမွေးမြူရေး လုပ်ငန်းများ၊
၅	ပင့်ကူအိမ်ကွန်ယက် (Spider Web)	၂၃.၉.၂၀၁၉	အမျိုးသား၊ အမျိုးသမီးများ	၁၈	၄၁	၅၉	အမျိုးသား၊အမျိုးသမီးများ တန်းတူအခွင့်အရေးရရှိမှုနှင့် မရရှိသည့်အကြောင်းအရင်းများ
၆	အဖွဲ့အစည်းချိတ်ဆက်ပုံ(Venn Diagram)	၂၃.၉.၂၀၁၉	ကျေးရွာလူမှုဖွံ့ဖြိုးရေးအဖွဲ့ အုပ်ချုပ်ရေးအဖွဲ့၊ ကျေးရွာစီထောက်အဖွဲ့	၁၈	၄၁	၅၉	ကျေးရွာတွင်ရှိအဖွဲ့အစည်းများ နှင့်ဖွံ့ဖြိုးရေးလုပ်ငန်းအတွက်ချိတ်ဆက်ဆောင်ရွက်လုပ်ကိုင်မှု

ကျေးရွာ၏ လူမှုရေးအရင်းအမြစ်ပြင်ဆင်ရေးဆွဲခြင်း

မြို့နယ် - လွိုင်ကော်..။ ကျေးရွာအုပ်စု မြောက်ပိုင်း...။ ကျေးရွာ - ဒေါလဲဒူ ...။ရက်စွဲ ...၂၃.၉.၂၀၁၉

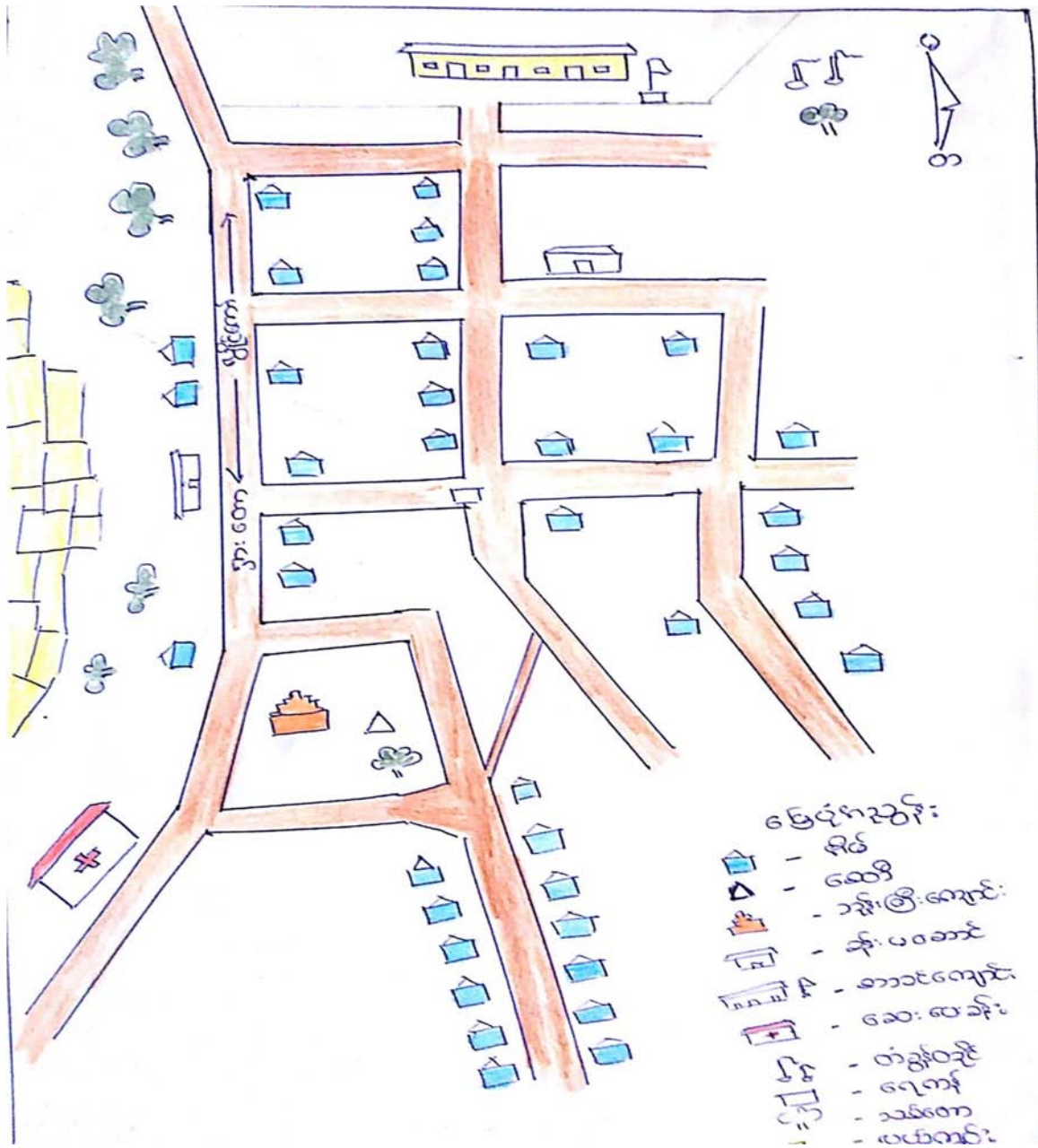

ပါဝင်ဆွေးနွေးသူ

ကျား - ၁ ဦး

မ - ၄ ဦး

-မှတ်တမ်းတင်သူ

အမည်-ဦးဘဲရယ်

ရာထူး-လူထုစည်းရုံးရေးမှူး



### လူမှုရေးအရင်းအမြစ်ဆွေးနွေးသုံးသပ်ချက်

ရှားတောမြို့နယ် ၊ မြောက်ပိုင်းကျေးရွာအုပ်စုတွင် ပါဝင်သောဒေါလဲဒူကျေးရွာသည် လွိုင်ကော်-ရှားတော သို့ ဆက်သွယ်ထားသော လမ်းမကြီးနံဘေးတွင် တည်ရှိပြီး ကျေးရွာမှ ရှားတောမြို့အထိ (၇) မိုင်ကွာဝေး၍ ၊ ကျေးရွာမှ လွိုင်ကော်မြို့ထိအကွာအဝေးမှာ (၃၃) မိုင် (၈) ဗာလုံကွာဝေးပါသည်။ ဒေါလဲဒူကျေးရွာတွင် အိမ်ခြေပေါင်း (၅၉) ရှိပြီး အမျိုးသား (၁၅၉) ဦး ၊ အမျိုးသမီး (၁၄၈) ဦး ၊ စုစုပေါင်း (၃၀၇)ဦးရှိပါသည်။ အမျိုးသမီး ဦးဆောင်သော အိမ်ထောင်စု (၆) စု ရှိပြီး မသန်စွမ်းဦးရေး (၆) ဦးရှိကာ ၆၅ နှစ်အထက် သက်ကြီးရွယ်အို (၁၁) ဦးရှိပါသည်။

ဒေါလဲဒူကျေးရွာ၏ အဓိက အသက်မွေးဝမ်းကြောင်းလုပ်ငန်းမှာ စိုက်ပျိုးရေးလုပ်ငန်းဖြစ်ပြီး စပါး ၊ ပြောင်းနှင့် နှမ်း သီးနှံများအား အဓိကစိုက်ပျိုးကြပါသည်။ စပါးသီးနှံကို ယာစပါးနှင့် လယ်စပါးဟူ၍ နှစ်မျိုးစိုက်ပျိုးကြပြီး နွေးစပါးနှင့် မိုးစပါးဟူ၍ နှစ်သီးစိုက်ပျိုးကြပါသည်။ ပြောင်းသီးနှံကို စီးပွားဖြစ် စိုက်ပျိုးကြသော်လည်း စိုက်ပျိုးရေးနည်းပညာ ဗဟုသုတနည်းပါးခြင်းနှင့် စိုက်ပျိုးရေး နည်းစနစ်မှန်ကန်မှု မရှိသောကြောင့် အထွက်နှုန်းနည်းပါးပါသည်။ ပြောင်းသီးနှံ ဈေးမရခြင်းကြောင့် လည်း စိုက်ပျိုးရေးထွက်ကုန်များအပေါ် ဝင်ငွေရရှိမှု နည်းပါးကြသည်။ စိုက်ပျိုးရေးပညာပေး သင်တန်းများအား လူမှုဖွံ့ဖြိုးရေးအဖွဲ့အစည်းအသီးသီးမှ လာရောက်ပို့ချသင်ကြားပေး ခဲ့ကြသော်လည်း ပညာရည် နည်းပါးခြင်းကြောင့် သိရှိနားလည်မှုနည်းပါးခြင်း ၊ လက်တွေ့ ကျင့်သုံးဆောင်ရွက်မှု အားနည်းခြင်းတို့ကြောင့် နည်းစနစ်မှန်ကန်စွာ စိုက်ပျိုးနိုင်မှုအားနည်းပြီး သီးနှံအောင်မြင်မှု နည်းပါးပါသည်။

ကျန်းမာရေးကဏ္ဍတွင် ကျေးရွာတွင်း ကျေးလက်ကျန်းမာရေးဌာနခွဲ ရှိသော်လည်း ကျွမ်းကျင် ကျန်းမာရေးလုပ်သားမရှိခြင်း၊ ဆေးဝါးများလုံလောက်မှုမရှိခြင်းတို့ကြောင့် ထိရောက်သည့် ကျန်းမာရေးစောင့်ရှောက်မှု ခံယူနိုင်မှု အားနည်းပါသည်။ ပညာရေးကဏ္ဍတွင် အစိုးရ မူလတန်းကျောင်း တစ်ကျောင်းရှိပြီး ဆရာ/ဆရာမ အင်အားလုံလောက်သည့်အတွက် ကျေးရွာရှိ ကျောင်းသူ ကျောင်းသားများ ထိရောက်သည့် ပညာရေး ပို့ချမှုများ ရရှိကြပါသည်။ DRC လူမှုဖွံ့ဖြိုးရေးအဖွဲ့မှ ပံ့ပိုးမှုဖြင့် ဖွင့်လှစ်ထားသော မူကြိုကျောင်း တစ်ကျောင်းလည်းရှိပါသည်။ သို့ရာတွင် မူကြိုကျောင်းဆောက်လုပ်ထားသော မြေနေရာမှာနိမ့်သည့်အပိုင်းတွင် တည်ဆောက်ထား သောကြောင့် အေးစိမ့်လှသဖြင့် ကလေးများအတွက် အဆင်မပြေလှကြောင်းသိရသည်။ ကိုယ်ထူကိုယ်ထဲဖြင့် ကျေးရွာလုပ်အားဖြင့် တည်ဆောက်ထားသော ကျေးရွာခန်းမဆောင် တစ်ဆောင်လည်းရှိသည်။

ကျေးရွာတွင် ဗုဒ္ဓဘာသာကို အဓိကယုံကြည်ကိုးကွယ်ကြပြီး ဘုန်းတော်ကြီးကျောင်းနှင့် စေတီကိုလည်း တည်ထားကိုးကွယ်ကြပါသည်။ ရိုးရာ တံကွန်တိုင်ကို ယုံကြည်ကိုးကွယ်သူများလည်းရှိပြီး တံခွန်တိုင်နှင့် နတ်စင်များကိုလည်း တည်ထားကိုးကွယ်ကြသည်ကို တွေ့ရှိရပါသည်။ သောက်သုံးရေးအတွက် ရေလှောင်ကန် ၂ကန် ရှိပြီး တနှစ်ပတ်လုံး ရေဖူလုံမှုရှိရန် မိုးရာသီတွင် ရေကို သိုလှောင်ထားပြီးမှသာ အသုံးပြုကြရသည်။ ရေသိုလှောင်ရန်အတွက် စိမ့်စမ်းရေးသွယ်တန်းခြင်းကို ကရုဏာ လူမှုဖွံ့ဖြိုးရေးအဖွဲ့မှ တည်ဆောက်ထားပေးသည်ဟု သိရပါသည်။ ကျေးရွာတွင် မတ်လလှ ဖွန်လအထိ ရေရောက်ရှိမှု နည်းပြီး ရေလုံလောက်မှုမရှိပါ။

ကျေးရွာဝန်းကျင်တလျှောက် သစ်တော ၊ တောင်တန်းများ ၊ တောင်ယာ၊ လယ်ယာများနှင့် ထိစပ်နေလျက်ရှိပြီး ကျေးလက်ဒေသ ဖွံ့ဖြိုးတိုးတက်ရေး ဦးစီးဌာနမှ ဆောက်လုပ်ပေးထားသော တန်ဖိုးနည်းအိမ်ယာ အလုံး(၃၀) ခန့် တွင် နေထိုင်လျက်ရှိပါသည်။ လူမှုရေးအရင်းအမြစ်ပြုမြေပုံ ဆွေးနွေးသုံးသပ်ချက်များအရ ကျေးရွာဖွံ့ဖြိုးရေး အတွက် လိုအပ်ချက်များအဖြစ် (၁) ကျေးရွာခန်းမဆောင်(၂) ရွာတွင်းကျောက်ချောလမ်း(၃) အဝိစိတွင်း (၄) ဝင်ငွေရအလုပ်အကိုင်အခွင့်အလမ်း စသည့် အဓိကကျသော ဖွံ့ဖြိုးရေးလုပ်ငန်းများ လိုအပ်လျက်ရှိသည် ဟု သုံးသပ်ဆွေးနွေးခဲ့ကြပါသည်။

ဥစ္စာနေအဆင့် ခွဲခြားမှု စံနမူနာပုံစံ

မြို့နယ် ...လွိုင်ကော်..။ ကျေးရွာအုပ်စု -မြောက်ပိုင်း။ ကျေးရွာ ဒေါလဲဒူ...။ ရက်စွဲ - ၂၃.၉.၂၀၁၉

အမျိုးအစား	သတ်မှတ်ချက်/ညွှန်းကိန်းများ	အိမ်ထောင်စု အရေးအတွက်	ရာခိုင်နှုန်း
ချမ်းသာ	ပျဉ်ထောင်အိမ်၊ သွပ်မိုး၊ နွား(၇)ကောင်၊ ကျွဲ(၈)ကောင်၊ လယ်(၂)ဧက၊ ထွန်းစက်၊ ဆိုင်ကယ်(၂)စီး၊ ဝက်(၅)ကောင်၊ ယာ(၄)ဧက	၉အိမ်	၁၅%
အလယ်အလတ်	ဆိုင်ကယ်(၁)စီး၊ ဈေးဆိုင်၊ နွား(၂)ကောင်၊ ကျွဲ(၃)ကောင်၊ လယ်(၁)ဧကဝက်(၂)ကောင်၊ ယာ(၂)ဧက၊ ပျဉ်အိမ်၊ သက်ကယ်မိုး။	၄၇အိမ်	၈၀%
ဆင်းရဲ/နွမ်းပါး	မုဆိုးမ၊ မသန်စွမ်းမိသားစုလူဦးရေများခြင်း၊ အလုပ်အကိုင်အခွင့်အလမ်းမရှိ၊ ဝင်ငွေရအလုပ်မရှိ။	၃အိမ်	၅%
စုစုပေါင်းအိမ်ထောင်စု		၅၉အိမ်	၁၀၀%

ပါဝင်ဆွေးနွေးသူ

ကျား-၁ဦး

မ -၄ဦး

မှတ်တမ်းတင်သူ

အမည်-ဦးဘရယ်

ရာထူး-လူထုစည်းရုံးရေးမှူး

## ဥစ္စာနေကြွယ်ဝမှု ဆွေးနွေးသုံးသပ်ချက်

လျှင်ကော်ရှားတောမြို့နယ် လူထုဗဟိုပြုစီမံကိန်း တတိယနှစ်စက်ဝန်း အဖြစ် ဒေါလဲဒူကျေးရွာ၏ ဥစ္စာနေ ကြွယ်ဝမှုဆွေးနွေးသုံးသပ်ချက်အား ကျေးရွာလူထု၏ စားဝတ်နေရေးအခြေအနေအဆင့်အလိုက် ကွာခြားချက်၊ ၎င်းတို့အသီးသီး ပိုင်ဆိုင်မှုအခြေအနေအပေါ် အခြေခံပြီး သုံးသပ်ဆွေးနွေးခဲ့ရာ သုံးသပ်ချက်ရလဒ်များအဖြစ် အောက်ပါအတိုင်းသိရှိနိုင်ပါသည်။ ကျေးရွာလူထုနှင့် ဆွေးနွေးသုံးသပ် ချက်အရ ကျေးရွာတွင် ချမ်းသာ၊ အလယ်အလတ်နှင့် နွမ်းပါးဟူ၍ ဥစ္စာနေ ကြွယ်ဝမှု အဆင့်အား သုံးဆင့် သတ်မှတ်နိုင်ပါသည်။ ချမ်းသာ အဆင့်ရှိ အိမ်ထောင်စုများ၏ ပိုင်ဆိုင်မှုသုံးသပ်ချက်အရ ၎င်းတို့၏ ပိုင်ဆိုင်မှုများအဖြစ် ပျဉ်ထောင် သွပ်မိုးအိမ်၊ နွား(၇) ကောင်အထက်၊ ကျွဲ (၈)ကောင်အထက်၊ လယ်(၂)ဧကနှင့်အထက် ၊ ထွန်စက်၊ ဆိုင်ကယ်(၂) စီး၊ ဝက်(၅)ကောင်နှင့်အထက် ၊ယာ(၄)ဧက အထက်ဟူ၍ သတ်မှတ်ထားပြီး ကျေးရွာတွင် အိမ်ခြေ (၉)အိမ်နှင့် (၁၅)ရာခိုင်နှုန်းရှိပါသည်။

ဥစ္စာနေကြွယ်ဝမှု အလယ်အလတ်အဆင့် သတ်မှတ်ချက်တွင် ပါဝင်သော အိမ်ထောင်စုများ၏ ပိုင်ဆိုင်မှုများမှာ ဆိုင်ကယ်(၁)စီး၊ ဈေးဆိုင်၊ နွား(၂)ကောင်၊ ကျွဲသုံးကောင်၊ ဝက်(၂)ကောင်၊ ယာ(၂)ဧက၊ ပျဉ်အိမ် သက်ငယ်မိုး၊ စက်ဘီး ပိုင်ဆိုင်ကြသည်ဟူ၍ သတ်မှတ်ထားပါသည်။ ၎င်းအဆင့်တွင် အိမ်ခြေ (၄၇)အိမ်ရှိပြီး (၈၀) ရာခိုင်နှုန်းရှိပါသည်။

ဥစ္စာနေကြွယ်ဝမှု နွမ်းပါးအဆင့်ရှိ အိမ်ထောင်စုများ၏ ပိုင်ဆိုင်မှုသုံးသပ်ချက်အရ ၎င်းတို့၏ ပိုင်ဆိုင်မှုများအဖြစ် ထရံကာ သက်ငယ်မိုးနှင့် အခြားပိုင်ဆိုင်မှုများမရှိသည့် မိသားစုများအား သတ်မှတ်ထားပါသည်။ ၎င်းအဆင့်တွင် အိမ်ခြေ (၃)အိမ်ရှိပြီး ၊ (၅)ရာခိုင်နှုန်းရှိပါသည်။ ချမ်းသာအဆင့် အဖြစ် သတ်မှတ်ခံရသော အိမ်ထောင်စုများသည် ဘိုးဘွားအမွေအနှစ်များ လက်ခံရရှိထားခြင်း ၊ ဝင်ငွေရှာဖွေနိုင်သော သူများရှိခြင်း၊ ပြင်ပတွင် အလုပ်အကိုင်အခွင့်အလမ်း ရှာဖွေနိုင်ခြင်းတို့ကြောင့် ဖြစ်ပါသည်။ နွမ်းပါးအဆင့်အဖြစ် သတ်မှတ်ခံရသော မိသားစုများတွင် မိသားစုဝင်များပြားခြင်း ၊ ဝင်ငွေရလုပ်ငန်းများ လုပ်ကိုင်နိုင်သည့်သူ နည်းပါးခြင်း၊ အလုပ်အကိုင်အခွင့်အလမ်း နည်းပါးခြင်းနှင့် ၊သက်ကြီးရွယ်အိုနှင့် မသန်စွမ်းများရှိခြင်း၊ ပိုင်ဆိုင်သော လယ်/ယာမြေနည်းပါးခြင်းစသည့် အကြောင်းရင်းများကြောင့် ဖြစ်ပါသည်။

ချမ်းသာအဆင့်နှင့် နွမ်းပါးအဆင့်တို့၏ အခြေအနေကို နှိုင်းယှဉ်ကြည့်လျှင် ချမ်းသာအဆင့်တွင် ပါဝင်သောမိသားစုများသည် နွမ်းပါးအဆင့်ရှိ မိသားစုများထက် အလုပ်အကိုင်အခွင့်အလမ်း၊ အရင်းအနှီး ၊ ဝင်ငွေရှားဖွေနိုင်မှု၊ ဆုဆောင်းနိုင်မှုနှင့် စီမံခန့်ခွဲနိုင်မှုတို့တွင် ကွာခြားမှု ရှိကြောင်းတွေ့ရှိရပါသည်။ ပထမနှစ်စီမံကိန်းစက်ဝန်းတွင် ဆောင်ရွက်ခဲ့သော စီမံကိန်းလုပ်ငန်းခွဲတွင် နွမ်းပါးအဆင့်ရှိ မိသားစုဝင်များအား စီမံကိန်းလုပ်ငန်းခွဲတွင် လုပ်သားများအဖြစ် ပါဝင်လုပ်ကိုင်စေခဲ့ပါသည်။ နွမ်းပါးအဆင့်ရှိမိသားစုဝင်များ ဝင်ငွေရရှိစေရန်အတွက် စီမံကိန်းမှ ဆောင်ရွက်သောလုပ်ငန်းခွဲများတွင် ဦးစားပေးပါဝင်စေခြင်း၊ အခြားမိတ်ဖက် အဖွဲ့အစည်းများမှ ဆောင်ရွက်သောလုပ်ငန်းများတွင် အကျိုးခံစားခွင့်ရှိသူများအဖြစ် ဦးတည်ဆောင်ရွက်စေခြင်းနှင့် ကျေးရွာဖွံ့ဖြိုးရေးလုပ်ငန်းများရွေးချယ်သတ်မှတ်ရာတွင် နွမ်းပါးအဆင့်ရှိ မိသားစုဝင်များ အကျိုးဖြစ်ထွန်းမည့် စီမံကိန်းများရွေးချယ်ဆောင်ရွက်ခြင်းဖြင့် ၎င်းမိသားစုဝင်များ၏ အခြေအနေအား တိုးတက်လာစေနိုင်မည်ဖြစ်သည်ဟု ဆွေးနွေးသုံးသပ်ခဲ့ကြပါသည်။

### ရာသီခွင်ပြပြကွဒိန်

အကြောင်းအရာ	တန်ခူး	ကဆုန်	နယုန်	ဝါဆို	ဝါခေါင်	တော်သလင်း	သီတင်းကျွတ်	တန်ဆောင်မုန်း	နတ်တော်	ပြာသို	တပို့တွဲ	တပေါင်း
ရာသီဥတု												
စိုက်ပျိုးရေး												
ဝင်ငွေ/ထွက်ငွေ												
ကျန်းမာရေး		-						-				
ပွဲလမ်းသဘင်		-	-	-	-		-	-				-
သောက်သုံးရေ ရရှိမှု												
အစားအစာဖူလုံမှု												

ပါဝင်ဆွေးနွေးသူ

မှတ်တမ်းတင်သူ

ကျား- ၁၈ ဦး

အမည် - ဦးဘဲရယ်

မ- ၄၁ ဦး

ရာထူး- လူထုစည်းရုံးရေးမှူး

## ရာသီခွင် ပြက္ခဒိန် ဆွေးနွေးသုံးသပ်ချက်

ရှားတောမြို့နယ်မြောက်ပိုင်းကျေးရွာအုပ်စုဒေါလဲဒူကျေးရွာ၏ ရာသီခွင်ပြက္ခဒိန်ကို (၁၂) လ ရာသီ အလိုက် လအသီးသီးတွင် ကျေးရွာသူရွာသားများ၏ အသက်မွေးဝမ်းကြောင်းပြုမှု၊ စိုက်ပျိုးရာသီ၊ ပွဲလမ်းသဘင်ဆင်ယင်ကျင်းပမှု၊ ကျန်းမာရေး၊ သောက်သုံးရေအခြေအနေနှင့် ဝမ်းစာဖူလုံမှု စသည့်အကြောင်းအရာများပေါ် သုံးသပ်ဆွေးနွေးထားခြင်းဖြစ်ပါသည်။ ဆွေးနွေးသုံးသပ်ချက်အရ ကျေးရွာတွင် တပေါင်းလရာသီကူးပြောင်းချိန် ယာများစတင်ခုတ်ထွင်ရှင်းလင်းသည့် ကာလဖြစ်ပြီး သောက်သုံးရေ စတင်ပြတ်လပ်တော့မည့် ကာလဖြစ်သည်။ တန်ခူးလတွင် ယခင်ခုတ်ထွင်ထားသော ယာခင်းအား မီးရှို့သည့်အချိန်ဖြစ်သည်။ ထိုကာလသည် ယာယံမှု ယားနာ အဖြစ်များသော ကာလဖြစ်ပါသည်။ ရိုးရာတံခွန်တိုင်ပွဲတော်ကိုလည်း ၎င်းလတွင် ကျင်းပကြလေ့ရှိသည်။ ထိုကာလအတွင်း သောက်သုံးရေ ပြတ်လတ်သည့်အပြင် အစားအစာဖူလုံမှုလည်း လျော့ကျသည့်ကာလဖြစ်ပါသည်။ ကဆုန်လတွင် စိုက်ပျိုးရေးလုပ်ငန်းစတင်သည့် ကာလဖြစ်ပြီး အစားအစာ ပိုမိုပြတ်လပ်သည့် ကာလဖြစ်သည်။ အဘယ်ကြောင့်ဆိုသော် ယခင်နှစ်မှ စုဆောင်းထားသော စပါးများကို မျိုးစပါးအဖြစ် ပြန်လည်စိုက်ပျိုးရခြင်းနှင့် စိုက်ပျိုးစရိတ်အဖြစ် ပြန်လည်အသုံးပြုရသောကြောင့်ဖြစ်ပါသည်။

နယုန်လတွင် ရာသီအကူးအပြောင်းကာလ နွေအကုန် မိုးအကူးကာလဖြစ်၍ လယ်စပါးများ စတင်စိုက်ပျိုးကြပါသည်။ ကျန်းမာရေးအရ ဝမ်းပျက်ဝမ်းလျှောရောဂါ အဖြစ်များပြီး သောက်သုံးရေ ပြန်လည်ဖူလုံမှုရှိလာသည်ကိုတွေ့ရပါသည်။ သို့သော်လည်းအစားအစာ မဖူလုံမှုမှာ ဆက်လက်ဖြစ်ပေါ် လျက်ရှိပါသည်။ ဝါခေါင်လတွင် စပါးသီးနှံများကြီးထွားသည့် ကာလဖြစ်သည်။ တော်သလင်းလသည် ကျန်းမာရေးအရ တုပ်ကွေးရောဂါ ဖြစ်ပွားမှု နှုန်းမြင့်မားသောကာလဖြစ်သည်။ ၎င်းလတွင် ကျေးရွာတွင် ဒီးကူပွဲ ကျင်းပလေ့ရှိကြပါသည်။ တန်ဆောင်မုန်းလတွင် စပါးများရိတ်သိမ်းသောအချိန်ဖြစ်ပြီး မိသားစုထွက်ငွေများသော ကာလဖြစ်သည်။ အစားအစာဖူလုံမှု အတော်အသင့်ရှိလာပြီဖြစ်သည်။ နတ်တော်လတွင် တစ်နှစ်စာ ဝမ်းစာဖူလုံမှုအတွက် မိုးနတ်မင်းကြီးကိုပူးဖော်ပသခြင်း အထိမ်းအမှတ် ကောက်သစ်စားပွဲကိုကျင်းပကြလေ့ရှိသည်။ ထိုကာလသည် သီးနှံများ ရိတ်သိမ်းပြီး ရောင်းချကြသည့်ကာလဖြစ်သည့်အတွက် မိသားစုဝင်ငွေများရရှိသော ကာလဖြစ်သည်။ ဇန်နဝါရီလနှင့် ဖေဖော်ဝါရီလများတွင် တောထွက်၍ အမဲလိုက်လေ့ရှိကြပြီး ရိုးရာအစဉ်အလာအရတစ်ခုဖြစ်သော ရိုးရာတောလိုက်ပွဲကိုလည်း ဤလတွင် ကျင်းပကြလေ့ရှိပါသည်။ အမဲလိုက်ပွဲမှ ရရှိလာသော တောကောင်များကို တော၊ တောင် စောင့်နတ်များကို ပူဖော်ပသကြရသည်။ တောတောင် စောင့်နတ်များကို ပူဖော်ပသသည့်အချိန်တွင် ၎င်းတို့၏အယူအရ ကျေးရွာလမ်းမကြီးကို ဖြတ်သန်းသွားလာခွင့်မပြုပဲ တနေ့တာ ပိတ်ထားကြလေ့ရှိကြောင်းသုံးသပ်ဆွေးနွေးခဲ့ကြပါသည်။

အရင်းအမြစ်သုံးစွဲမှုပုံစံပြဇယား

အမျိုးသား	အမျိုးသမီး	အမျိုးသား+အမျိုးသမီး
စက်	အပ်ချုပ်စက်	သစ်တော
လယ်ထွန်စက်		မူကြို
ဆန်စက်		အိမ်
		ယာခင်း
		လယ်ခင်း
		ဆိုင်ကယ်
		စက်ဘီး

ရင်းအမြစ်များထိန်းချုပ်မှုပြပုံ

အမျိုးသား	အမျိုးသမီး	အမျိုးသား+အမျိုးသမီး
အိမ်	အပ်ချုပ်စက်	တောင်ယာ
သစ်တော	ပလိမ်း	လယ်ယာ
စက်		မူကြို
ဆန်စက်		ဆိုင်ကယ်
လယ်ထွန်စက်		စက်ဘီး
		ယာခင်း

ပါဝင်ဆွေးနွေးသူ

ကျား - ၁ဦး  
မ - ၄ဦး

မှတ်တမ်းတင်သူ

အမည် - ဦးဘဲရယ်  
ရာထူး - လူထုစည်းရုံးရေးမှူး

## ပိုင်ဆိုင်မှုသုံးသပ်ဆွေးနွေးချက်

ရှားတောမြို့နယ်၊ မြောက်ပိုင်းကျေးရွာအုပ်စု၊ ဒေါလဲဒူကျေးရွာ၏ ပိုင်ဆိုင်မှုသုံးသပ်ချက်များအား အောက်ပါအတိုင်း သုံးသပ်ဆွေးနွေးထားပါသည်။ ပုလိင်း၊အပ်ချုပ်စက်စသည့် အိမ်သုံးအရင်းအမြစ်များအား အမျိုးသမီးများမှ အဓိက သုံးစွဲပြီး အမျိုးသမီးများကသာ ထိန်းချုပ်ပါသည်။ လယ်ယာသုံးပစ္စည်းများ ၊ စက်ပစ္စည်း ကိရိယာများ စသည့် စိုက်ပျိုးရေးသုံး အရင်းအမြစ်များသည် အမျိုးသားများကသာ အများအားဖြင့် သုံးစွဲကာ ၎င်းတို့မှသာ ထိန်းချုပ်ကြသော အရင်းအမြစ်များဖြစ်ကြသည်။ ၎င်းအရင်းအမြစ်များကို အသုံးပြုရာတွင် အမျိုးသားများမှ ထိန်းကျောင်း မောင်းနှင်ခြင်းကို အဓိကဦးဆောင်ကြပြီး နောက်ဆက်တွဲလုပ်ငန်းများကိုမူ အမျိုးသမီးများမှ ကူညီဆောင်ရွက်ကြသည်ကိုတွေ့ရှိရပါသည်။

အမျိုးသားနှင့် အမျိုးသမီးများ အတူတကွ သုံးစွဲပြီး ထိန်းချုပ်သော အရင်းအမြစ်များမှာ သစ်တော ၊ မူကြို ၊ အိမ် ၊ ယာခင်းနှင့် လယ်ခင်းတို့ဖြစ်ကြပါသည်။ ထိုအရင်းအမြစ်များကို အသုံးပြုခြင်း၊ ပြန်လည်ပြင်ဆင်ခြင်းတို့ကို ပြုလုပ်ရန် အမျိုးသားများမှသာ ဆုံးဖြတ်ချက်ကြလေ့ရှိသည်။ လယ်ထွန်စက် ၊ ဆန်စက်တို့ကိုအမျိုးသားများက ထိန်းချုပ်ထားပီးအသုံးပြုလျက်ရှိပါသည် ။ စက်ဘီး၊ဆိုင်ကယ်တို့ကို အမျိုးသားနှင့်အမျိုးသမီးတို့က အသုံးပြုကြပြီးအတူတကွ ထိန်းချုပ်ထားလျက်ရှိ ကြောင်းတွေ့ရပါသည်။ ကျေးရွာတွင် အမျိုးသမီးများ အသုံးပြုနိုင်ပြီး ထိန်းချုပ်မှုပြုနိုင်သော အရင်းအမြစ်များကို တားမြစ်ထားခြင်းမျိုးမရှိပဲ အမျိုးသားနှင့် အမျိုးသမီးတို့ မှ သင့်လျော်သော အသုံးပြုမှု နှင့် ထိန်းချုပ်မှုများ အတူတကွ မျှတစွာ ဆောင်ရွက်ကြသည်ကို တွေ့ရှိရပါသည်။

ပင့်ကူအိမ်သုံးသပ်ခြင်းပြပုံ

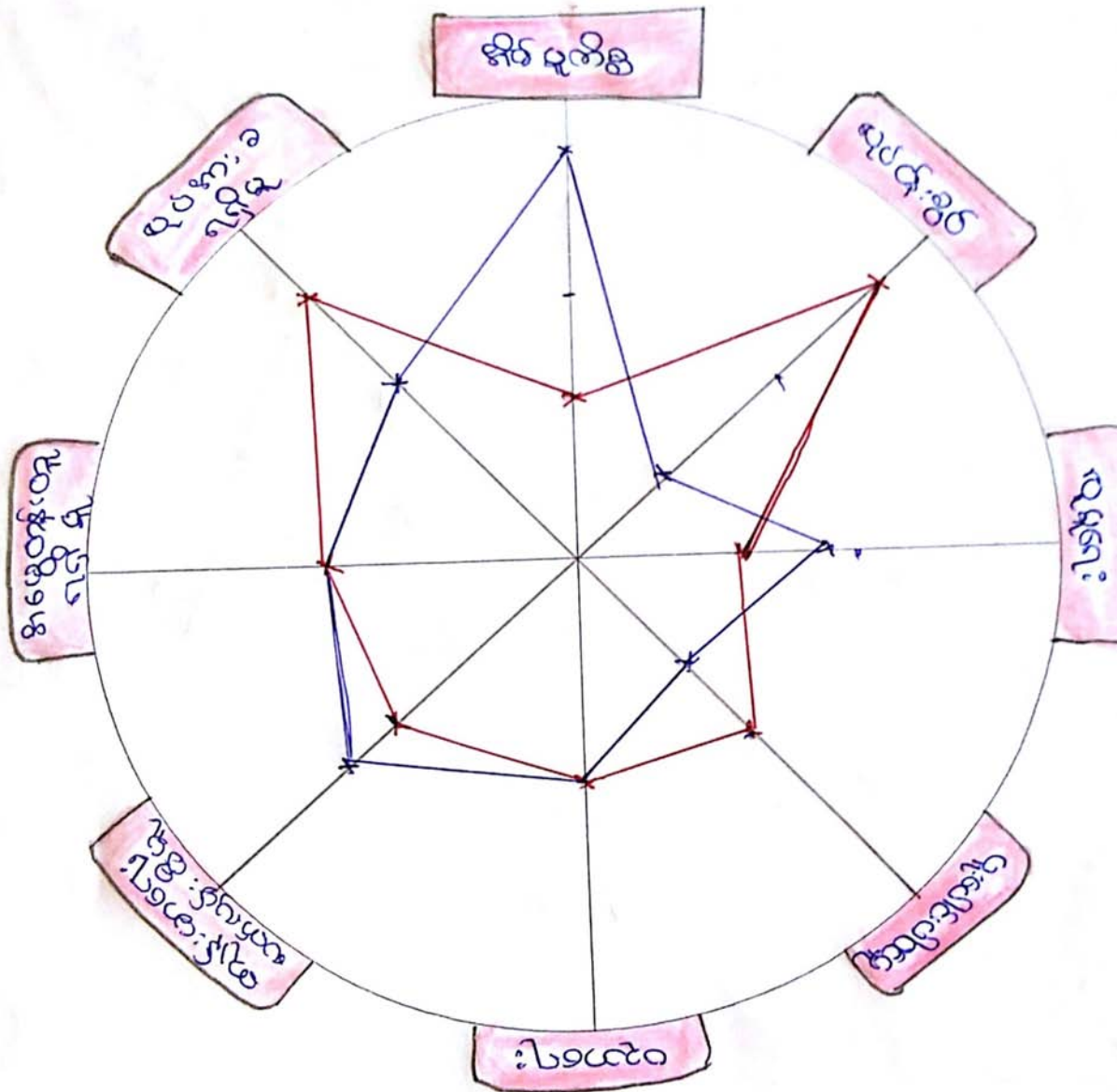

ပါဝင်ဆွေးနွေးသူ

ကျား - ၁ဦး

မ - ၄ဦး

မှတ်တမ်းတင်သူ

အမည် - ဦးဘဲရယ်

ရာထူး - လူထုစည်းရုံးရေးမှူး



### ပင့်ကူအိမ်ဆွေးနွေးသုံးသပ်ချက်

ရှားတောမြို့နယ် ၊ ဒေါလဲဒူကျေးရွာ၏ ပင့်ကူအိမ်သုံးသပ်ချက်အရ အိမ်မှုကိစ္စ လုပ်ငန်းဆောင်ရွက်မှုများကို အမျိုးသမီးများမှသာ ဦးဆောင်လုပ်ကိုင်မှုရှိသည်ကို တွေ့ရပါသည်။ ကျေးရွာ၏ နေထိုင်မှုပုံစံအရ အိမ်မှုကိစ္စရပ်များကို အမျိုးသမီးများ ဦးဆောင်လုပ်ကိုင် လေ့ရှိကြပြီး အမျိုးသား အိမ်ထောင်ဦးစီးများမှာ မိသားစု စားဝတ်နေရေးအတွက် ဦးဆောင်ကာ ရှာဖွေလုပ်ကိုင်ရလေ့ ရှိသောကြောင့်ဖြစ်ပါသည်။ ကျေးရွာ၏လေ့အရ အမျိုးသမီးများသည် အမွေရပိုင်ခွင့်နှင့် ပစ္စည်းဥစ္စာပိုင်ဆိုင်ခွင့်တို့တွင် အမျိုးသားများနှင့် တန်းတူ ရရှိခွင့်ရှိသည်ကို တွေ့ရှိရပါသည်။

ပညာတတ်မြောက်မှုတွင် အမျိုးသားများထက် အမျိုးသမီးများမှာ အားနည်းလေ့ရှိပြီး အကြောင်းရင်းမှာ ကျေးရွာတွင် မူလတန်းကျောင်းသာရှိပြီး အလယ်တန်း၊ အထက်တန်း သို့ တက်ရောက်လိုပါက ရှားတောမြို့နယ်သို့ သွားရောက်တက်ရောက်ခြင်းကြောင့် မူလတန်းပြီးဆုံးပါက မိမိ၏ ကျေးရွာပြင်ပသို့ အမျိုးသမီးများ တက်ရောက်မှုနည်းပါးသောကြောင့်ဖြစ်ပါသည်။ ၁၉၉၄ ခုနှစ်နောက်ပိုင်း နိုင်ငံရေး

မငြိမ်မသက်မှုများကြောင့်မကြာခဏရွှေ့ပြောင်းရသောကြောင့်လည်းပညာရေးပိုင်းတွင်နိမ့်ကျခြင်းဖြစ်ပါသည်။ ။ကျေးရွာ၏ ရပ်ရေးရွာရေး ၊ လူမှုရေး ၊ ဖွံ့ဖြိုးရေးလုပ်ငန်းများဆိုင်ရာ ဆုံးဖြတ်ချက်များချပိုင်ခွင့် ၊ အရင်းအမြစ်များအပေါ် လက်လှမ်းမီမှုနှင့် ပူးပေါင်းပါဝင်မှုများတွင် အမျိုးသမီးများသည် အမျိုးသားများနှင့် တန်းတူနီးပါး ပါဝင်လုပ်ဆောင်မှုရှိသော်လည်း အများအားဖြင့် အမျိုးသားများ၏ ဦးဆောင်မှုနောက်တွင် ပါဝင်လုပ်ဆောင်ရမှုများသာ ဖြစ်လေ့ရှိသည်။ ယခုအခါတွင်အမျိုးသမီးများ ပူးပေါင်းပါဝင်မှု ယခင်အခြေအနေနှင့်နှိုင်းယှဉ်လျှင် တိုးတက်အားကောင်းလာသည်ကိုတွေ့ မြင်ရပါသည်။

အလုပ်အကိုင်အခွင့်အလမ်း လက်လှမ်းမီမှု တွင်မူ အမျိုးသားများသာ အားသာမှုရှိပါသည်။ ကျေးရွာတွင်း ဆောင်ရွက်နိုင်သည့် လုပ်ငန်းများမှာ တူညီမှုရှိပြီး ကျေးရွာပြင်ပတွင်မူ အမျိုးသားများသာလျှင် ပိုမိုပေါက်ရောက်ပြီး ပိုမိုအခွင့်အလမ်းသာမှုရှိပါသည်။ အကြောင်းရင်းမှာ အမျိုးသမီးများသည် ကျေးရွာပြင်ပသို့ သွားရောက်အလုပ်လုပ်ကိုင်နိုင်မှု နည်းပါးသောကြောင့်ဖြစ်ပါသည်။

အဖွဲ့အစည်းချိတ်ဆက်မှု ပြပုံ(ကျေးရွာအတွင်း/အပြင်)

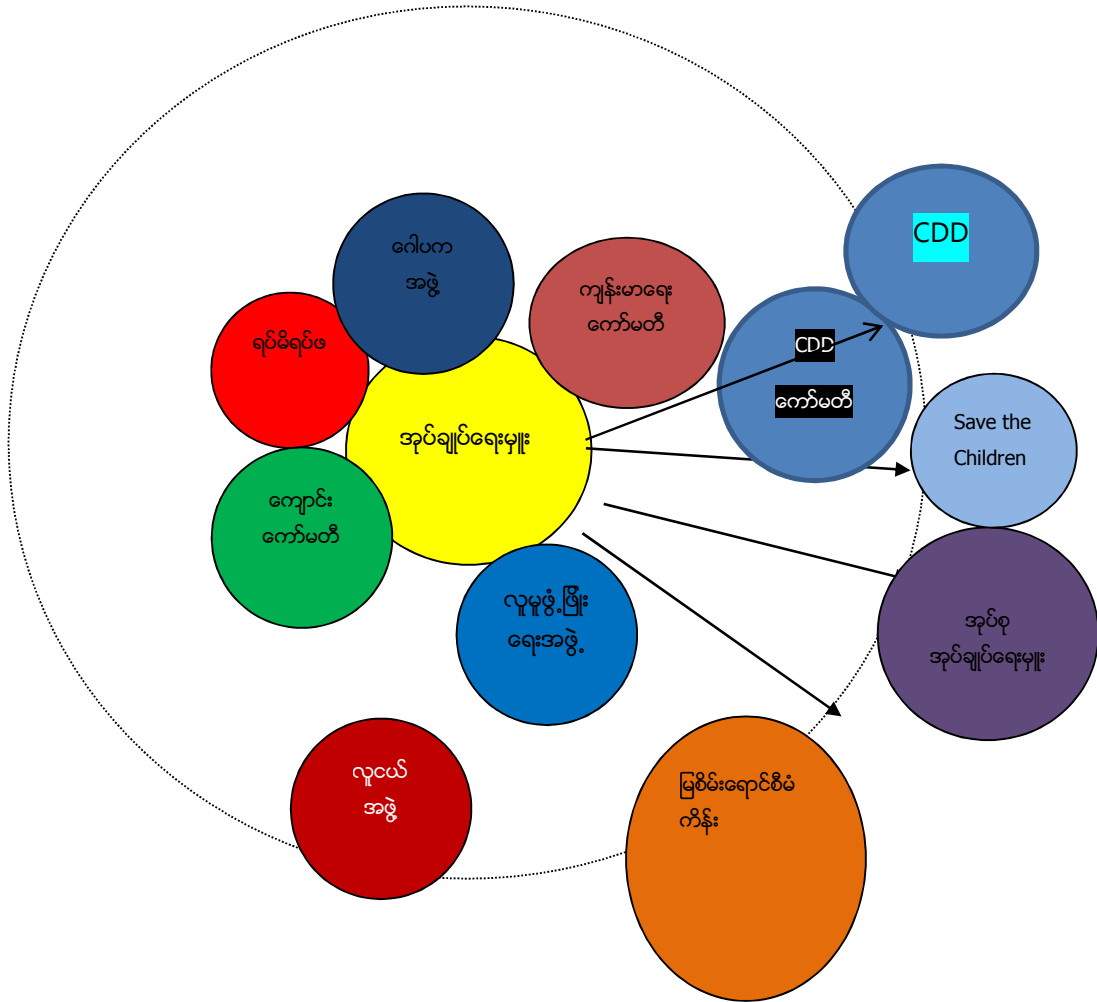

ပါဝင်ဆွေးနွေးသူ

ကျား -၁ဦး

မ -၄၁ဦး

မှတ်တမ်းတင်သူ

အမည် - ဦးဘရယ်

ရာထူး - လူထုစည်းရုံးရေးမှူး

## အဖွဲ့အစည်းချိန်ဆက်မှု ဆွေးနွေးသုံးသပ်ချက်

ရှားတောမြို့နယ်၊ မြောက်ပိုင်းအုပ်စုတွင် ပါဝင်သော ဒေါလဲဒူကျေးရွာ၏ အဖွဲ့အစည်းချိတ်ဆက်မှုကို ကျေးရွာတွင်း နှင့် ကျေးရွာပြင်ပရှိ အဖွဲ့အစည်းအသီးသီး၏ ကျေးရွာဖွံ့ဖြိုးရေးလုပ်ငန်းစဉ်များတွင် ပါဝင်ပတ်သက်မှု ၊ ဆက်သွယ်ဆောင်ရွက်မှုအခြေအနေတို့အပေါ်တွင် ဆွေးနွေးသုံးသပ်ထားပါသည်။ ဆွေးနွေးသုံးသပ်ချက်အရ ကျေးရွာတွင်းအဖွဲ့အစည်းများဖြစ်သည့် အုပ်ချုပ်ရေးမှူးနှင့် ရွာမိရွာဖများသည် ကျေးရွာဖွံ့ဖြိုးရေး လုပ်ငန်းစဉ်များတွင် အဓိကမဏ္ဍိုင်အဖြစ် ဦးဆောင်လုပ်ကိုင်နေသူများ ဖြစ်ကြပါသည်။

- လူငယ်အဖွဲ့သည် ကျေးရွာတွင်းရှိ လူငယ်လူရွယ်များဖြင့် ဖွဲ့စည်းထားခြင်းဖြစ်ပြီး ကျေးရွာ၏ ဖွံ့ဖြိုးရေး ၊ လူမှုရေး ၊ သာရေး ၊ နာရေး နှင့် ရိုးရာယုံကြည်မှု လုပ်ငန်းများတွင် လုပ်အားဖြင့် အဓိက ပါဝင်လုပ်ဆောင်ပေးသော အဖွဲ့ဖြစ်ပါသည်။

-ဂေါပကအဖွဲ့သည် ဘာသာရေးနှင့် ပတ်သက်သော လုပ်ငန်းဆောင်တာများကို ဦးဆောင်ပြီး အကောင်အထည်ဖော် ဆောင်ရွက်ပေးပါသည်။

- ကျောင်းကော်မတီအား ကျေးရွာတွင်း ဖွဲ့စည်းထားရှိပြီး ကျေးရွာ၏ ပညာရေးဖွံ့ဖြိုးမှု လုပ်ငန်းများကို အဓိက ဦးဆောင်လုပ်ကိုင်ပေးသော အဖွဲ့ဖြစ်ပါသည်။

-ကျန်းမာရေးအဖွဲ့သည် ကျေးရွာ၏ ကျန်းမာရေးဖွံ့ဖြိုးမှုလုပ်ငန်းများကို ဦးဆောင်လုပ်ကိုင်ပေးပြီး ကလေးသူငယ်များ၏ ကျန်းမာရေးဖွံ့ဖြိုးမှုလုပ်ငန်းများကိုလည်း အဓိက ကြီးကြပ်ပေးသော အဖွဲ့ဖြစ်ပါသည်။

-ကျေးရွာအုပ်စု အုပ်ချုပ်ရေးမှူးသည် ကျေးရွာများကို လိုက်လံကြည့်ရှုပြီး ကျေးရွာဖွံ့ဖြိုးရေး အဓိက လိုအပ်ချက်များကို သက်ဆိုင်ရာ ဌာန ဆိုင်ရာများသို့ တင်ပြ လုပ်ဆောင်ပေးသော သူဖြစ်ပါသည်။

- ကျေးရွာပြင်ပအဖွဲ့အစည်းတစ်ခုဖြစ်သည့် CDDစီမံကိန်းသည် ကျေးရွာ ဖွံ့ဖြိုးရေးလုပ်ငန်းများကို အဓိက ဆောင်ရွက်ပေးသည့်အဖွဲ့ အစည်းဖြစ်ပြီး ကျေးရွာအုပ်ချုပ်ရေးမှူးနှင့် ကျေးရွာကော်မတီ/လူထုများနှင့် တိုက်ရိုက်ထိတွေ့မှုရှိသည်ကို တွေ့ရှိရပါသည်။ လူထုဗဟိုပြုစီမံကိန်း၏ ကျေးရွာစီမံကိန်း အထောက်အကူပြုကော်မတီအဖွဲ့သည်လည်း ကျေးရွာ၏ ကျေးရွာတွင်ဆောင်ရွက်သော စီမံကိန်းလုပ်ငန်းခွဲများအား ဦးဆောင်ကာ စီမံခန့်ခွဲဆောင်ရွက်သော အဖွဲ့ဖြစ်ပါသည်။

-ကျေးရွာပြင်ပအဖွဲ့အစည်းဖြစ်သော DRC အဖွဲ့ သည် ကျေးရွာရှိ ကျောင်းသူ/ကျောင်းသား များအတွက် ပညာရေး ဖွံ့ဖြိုးမှုလုပ်ငန်းများကို ထောက်ပံ့ကူညီပေးခဲ့ပြီး ပညာရေးအခြေခံအဆောက်အအုံ တည်ဆောက်ရေးလုပ်ငန်းများကို ပံ့ပိုးကူညီ ပေးခဲ့ပါသည်။ မြစ်မီးရောင်စီမံကိန်းသည် ကျေးရွာအတွက်ငွေစုငွေချေးရုံပုံငွေလည်ပတ်ထုတ်ချေးပေးသဖြင့်ကျေးရွာလူထုအတွက်အမှန်တကယ်ထိရောက်မှုရှိပိုးမြစ်မီးရောင်စီမံကိန်းကဲ့သို့အခြားချေးငွေများလည်ပတ်ပေးပါကတစ်ဖက်တစ်လှမ်းမှအပိုင်ငွေများရရှိလာနိုင်မည်ဖြစ်ကြောင်းသုံးသပ်ကြပါသည်။

ကျေးရွာစီ/ထောက်ကော်မတီဖွဲ့စည်းပုံဇယား

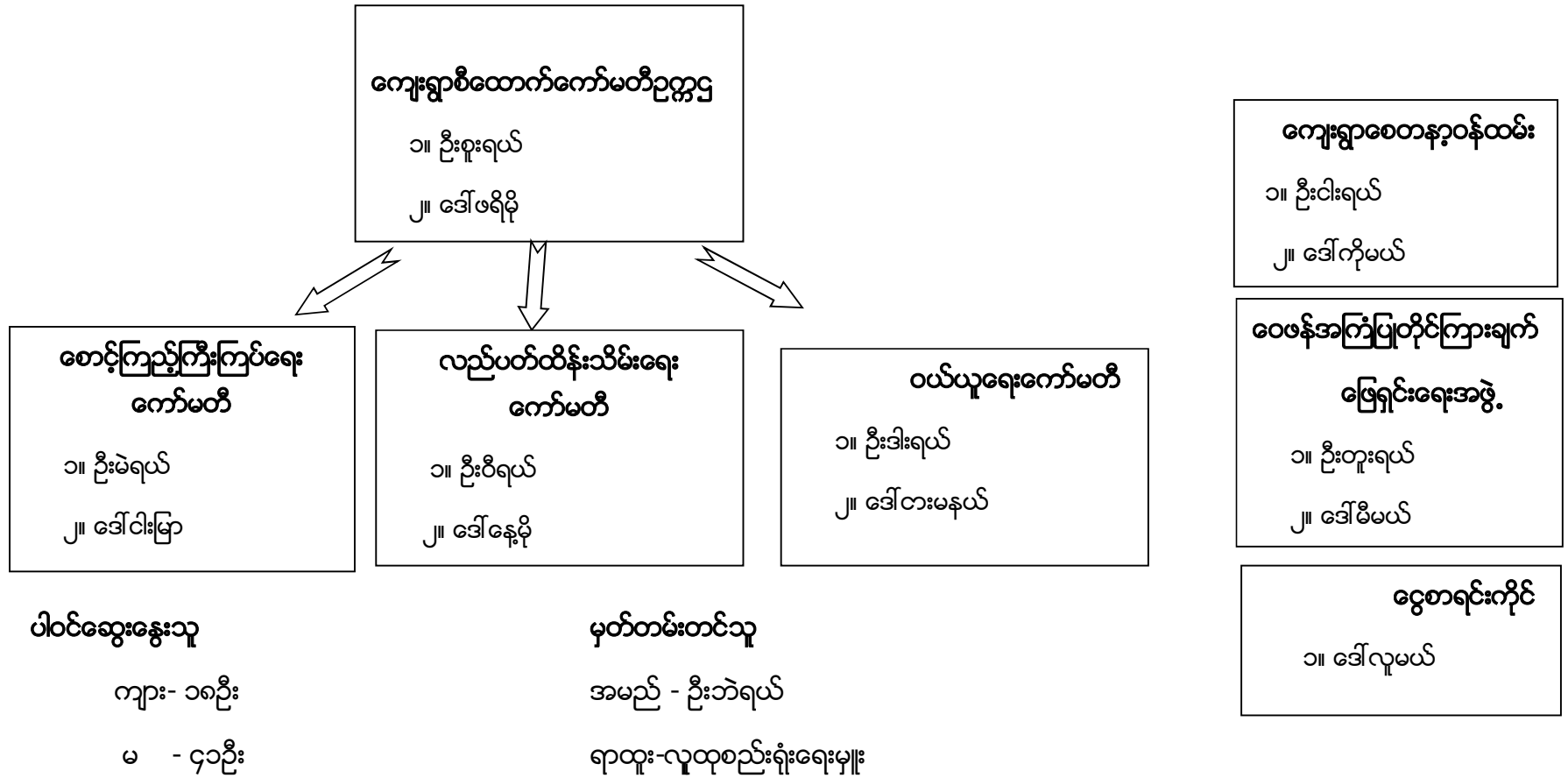

ကျေးရွာအုပ်စုစီထောက်ကော်မတီဖွဲ့စည်းပုံဇယား

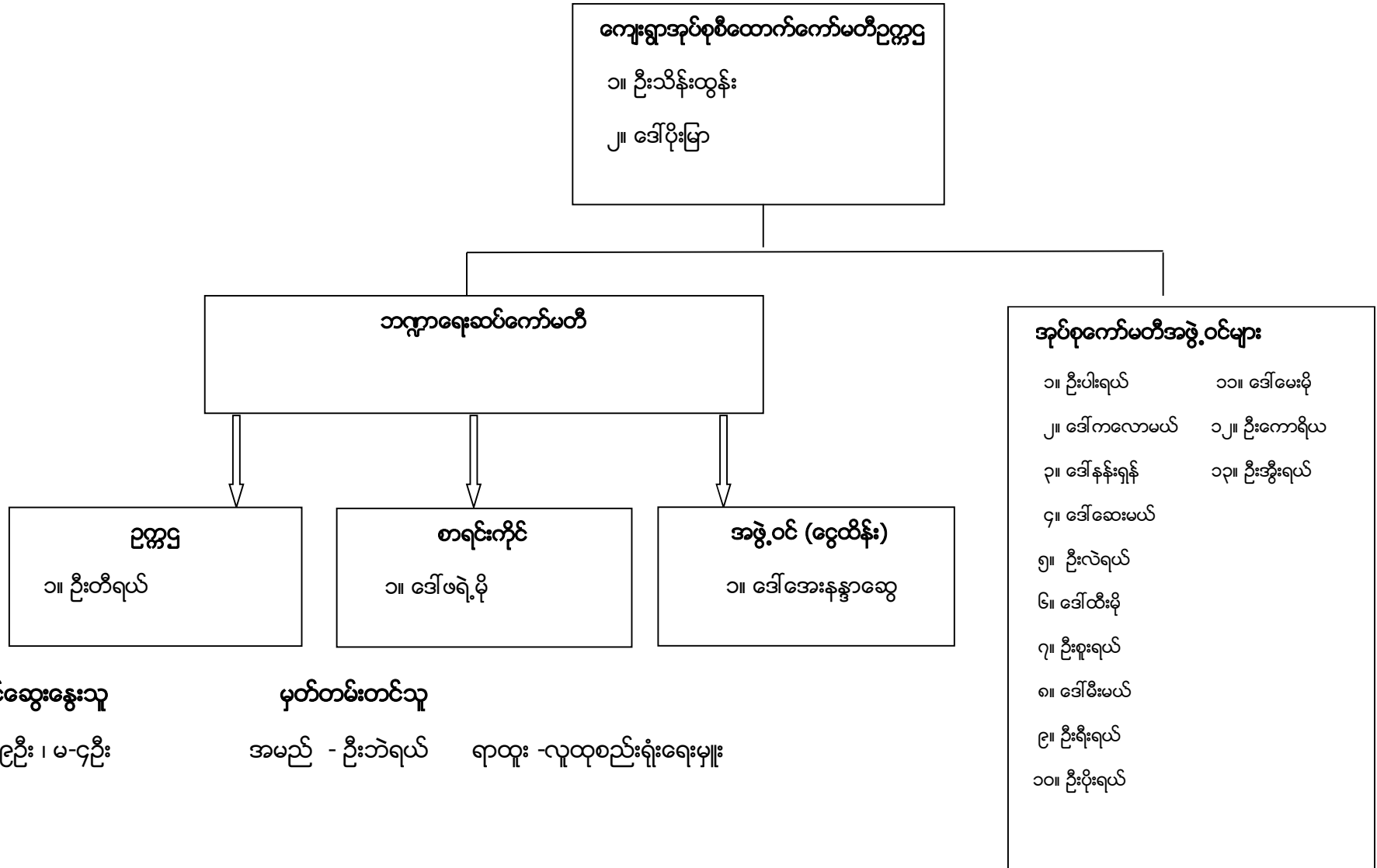

ပုံစံ - ၈ - ၁ ကျေးရွာအခြေခံအချက်အလက်များ (Form PC 1)

လယ်ဥယျာဉ်များ၊ ကျေးရွာတစ်ရွာသို့ ပထမဆုံးမိတ်ဆက်ခရီးသွားရောက်သောအခါ လူထုစည်းရုံးရေးမှူးသည် ကျေးရွာ ခေါင်းဆောင်များအားကျေးရွာအချက်အလက်များကိုမေတ္တာရပ်ခံ၍တောင်းခံရသည်။ ဤအချက်အလက်များကိုမိတ်ဆက်အစည်းဝေးမတိုင်မီတောင်းခံရမည်။ မိတ်ဆက်အစည်းဝေးတွင် လူထုစည်းရုံးရေးမှူးသည် ဤအချက်အလက်များအား စစ်ဆေးပြီး မှန်ကန်အောင်ပြုလုပ်ရမည်။ ပြီးနောက်တွင် လူထုစည်းရုံးရေးမှူးမှ သတင်းအချက်အလက်ထဲသို့ Tablets မှ တာဆင့် ဖြည့်သွင်းရမည်။

ကျေးရွာခေါင်းဆောင် အမည် <b>ဦးဒါးရယ်</b>	ကျေးရွာခေါင်းဆောင်၏ ဝန်းနံပါတ် <b>၀၄-၆၇၄၈၇.၁၀၁</b>	လူထုစည်းရုံးရေးမှူး၏အမည် <b>ဦးကျယ်</b>
ပြည်နယ်၊ တိုင်းဒေသကြီး၊ ကယား	မြို့နယ် <b>ရှားဂေက</b>	ကျေးရွာအုပ်စု <b>ဖြောက်ဇွဲ</b>
		ကျေးရွာ <b>ဒေါ်လှ</b>

ကား လူဦးရေ

လူမျိုးစု	အိမ်ထောင်စုအရေအတွက်	ကိုးကွယ်သည့်ဘာသာ	အိမ်ထောင်စုအရေအတွက်
လူမျိုးစု (၁) <b>ကယား</b>	<b>၅၉</b>	ဘာသာ(၁) <b>၆၆</b>	<b>၅၆</b>
လူမျိုးစု (၂) _____		ဘာသာ(၂) _____	
လူမျိုးစု (၃) _____		ဘာသာ(၃) _____	
လူမျိုးစုစရာ _____		ဘာသာစရာ _____	
အခြား			
	အရေအတွက်		
မသန်စွမ်းသူများ	<b>၇</b>		
သက်ကြီးရွယ်အိုများ (၆၅ နှစ် နှင့် အထက်)	<b>၁၃ / ၁၅</b>		
စစ်ဘေးရှောင်			
	အမျိုးသား(အရေအတွက်)	အမျိုးသမီး(အရေအတွက်)	စုစုပေါင်းအရေအတွက်
လူဦးရေ	<b>၁၅၉</b>	<b>၁၄၈</b>	<b>၃၀၇</b>
လူမျိုးစု (၁) <b>ကယား</b>	<b>၁၅၉</b>	<b>၁၄၈</b>	<b>၃၀၇</b>
လူမျိုးစု (၂) _____			
လူမျိုးစု (၃) _____			
အခြား			
အိမ်ထောင်ဦးစီး	<b>၅၀</b>	<b>၉</b>	<b>၅၉</b>

(ခ) အခြေခံအထောက်အကူ အသုံးအဆောင်များ

စာသင်ကျောင်း	အမှတ် ခြံပေါ်	ကျွန်းမာရေး	အမှတ် ခြံပေါ်	ဘာသာရေးအထောက် အကူများ	အမှတ် ခြံပေါ်
အထက်တန်းကျောင်း	<input type="checkbox"/>	ခေေးရုံ	<input type="checkbox"/>	ခေတီ	<input checked="" type="checkbox"/>
အလယ်တန်းကျောင်း	<input type="checkbox"/>	ကျွန်းမာရေးဌာန	<input type="checkbox"/>	ဘုန်းကြီးကျောင်း	<input checked="" type="checkbox"/>
မူလတန်းကျောင်း	<input checked="" type="checkbox"/>	ကျွန်းမာရေးဌာနခွဲ	<input type="checkbox"/>	ဟိန္ဒူဘုရားကျောင်း	<input type="checkbox"/>
မူကြိုကျောင်း	<input type="checkbox"/>	ခေေးပေးခန်း	<input checked="" type="checkbox"/>	ခရစ်ယာန်ကျောင်း	<input type="checkbox"/>
အခြား	<input type="checkbox"/>	အခြား	<input type="checkbox"/>	ဇလီ	<input type="checkbox"/>
				အခြား	<input type="checkbox"/>
မှတ်စွက်		မှတ်စွက်		မှတ်စွက်	

(ဂ) ကျွမ်းကျင်သူများမှတ်တမ်း (ကျေးရွာတွင်နေထိုင်သော သို့မဟုတ် တခြားရွာမှလာရောက်သောကျွမ်းကျင်သူများ)

	(ခ) စာသင်ကျောင်း		(၂) ကျွန်းမာရေး		(၃) လက်မှုပညာရှင်			
	ရွာတွင်နေ ထိုင်သူ	အခြားရွာမှ လာသူ	ရွာတွင်နေ ထိုင်သူ	အခြား ရွာမှ လာသူ	ရွာတွင် နေထိုင်သူ	အခြားရွာ မှလာသူ		
မူလတန်းပြဆရာ/မ	<input type="checkbox"/>	<input checked="" type="checkbox"/>	ဆရာဝန်	<input type="checkbox"/>	<input type="checkbox"/>	လက်သမား	<input checked="" type="checkbox"/>	<input type="checkbox"/>
အထက်တန်းပြဆရာ/မ	<input type="checkbox"/>	<input type="checkbox"/>	လက်ထောက် ကျွန်းမာရေးမှူး	<input type="checkbox"/>	<input type="checkbox"/>	သန်းရုံ	<input type="checkbox"/>	<input type="checkbox"/>
အလယ်တန်းပြဆရာ/မ	<input type="checkbox"/>	<input type="checkbox"/>	အမျိုးသမီးကျွန်းမာရေး ဆရာမ	<input type="checkbox"/>	<input type="checkbox"/>	လျှင်စစ်ကျွမ်းကျင် မီးသမား	<input type="checkbox"/>	<input type="checkbox"/>
မူကြိုဆရာ/မ	<input type="checkbox"/>	<input type="checkbox"/>	သားရွေးဆရာမ	<input type="checkbox"/>	<input checked="" type="checkbox"/>	ခရိုင်လုံခြုံရေး	<input type="checkbox"/>	<input type="checkbox"/>
အခြား	<input type="checkbox"/>	<input type="checkbox"/>	ပြည်သူ့ကျွန်းမာရေးလုပ်သား	<input type="checkbox"/>	<input checked="" type="checkbox"/>	စက်ပြင်ဆရာ	<input type="checkbox"/>	<input type="checkbox"/>
မှတ်စွက်			မှတ်စွက်			မှတ်စွက်		

(ဃ) ကျေးရွာသို့ ရောက်ရှိနိုင်သည့် လမ်းအခြေခံနေ့ / ကျေးရွာတစ်ရွာသည် ၎င်း၏ကျေးရွာမှန်စွာ ဆက်သွယ်သော  
လမ်းအခြေခံနေ့ (အထက်ပါပုံစံကိုရိုက်ပါ)

ကျေးရွာအုပ်စုအဖွဲ့ဝင်များ၏ အဖွဲ့ချုပ်အဖွဲ့ဝင်များ၏ ကျန်းမာရေးအဖွဲ့ဝင်များ၏ အဖွဲ့ဝင်များ၏

(င) မကွေးရွာဖွံ့ဖြိုးမှုစီမံချက်

ပိုင်ပိုင်

(၁) လူထုဝေဟင်္ဂါပြင်ဆင်မှုမစတင်မီ ဤကျေးရွာတွင် ကျေးရွာဖွံ့ဖြိုးမှု စီမံချက်ရှိခဲ့ပါသလား?

ရှိပါသည်/မရှိပါ/မသိပါ

(၂) ရှိခဲ့ပါလျှင် ဤစီမံချက်ကို မည်သည့် နှစ်တွင်ပြင်ဆင်ခဲ့ပါသနည်း?

၁၉၉၆/မသိပါ

(၃) ဤစီမံချက်ကို ဖြည့်နယ်မှအတည်ပြုခဲ့ပါသလား?

ဖြည့်ခဲ့သည်/မဖြည့်ခဲ့ပါ/မသိပါ

(စ) ခရီးအကွာအဝေး

(၁) ဤကျေးရွာ၏တော်မူရင်းကျေးရွာအုပ်စု၏တော်မူရင်းမိုင်မည်မျှကွာဝေးသနည်း?

မိုင် ၁၈/မသိပါ

(၂) ဤကျေးရွာမှ ရင်းကျေးရွာအုပ်စုတော်မူရင်းလားရာတွင်ကြာမြင့်သည့်အချိန်

ခြောက်သွေ့ရာသီတွင်ကြာချိန် ၀၀:၃၀ - တော်လာရီ/မော်တော်ဆိုင်ကယ်/ခြေလှင်/လား/မော်တော်ဆိုင်/ အခြား \_\_\_\_\_

မိုးရာသီတွင်ကြာချိန် ၀၀:၄၅ - တော်လာရီ/မော်တော်ဆိုင်ကယ်/ခြေလှင်/လား/မော်တော်ဆိုင်/ အခြား \_\_\_\_\_

(ဆ) ပတ်ဝန်းကျင်ဆိုင်ရာသဘာဝဘေးအန္တရာယ်

ဤကျေးရွာတွင် ရေကြီးခြင်းကဲ့သို့ သဘာဝဘေးအန္တရာယ်ကွေ့ရောက်မှုခြင်း ရှိပါသလား။

✓ မရှိပါ    □ ရှိပါသည်    ရှိလျှင်ဖော်ပြပါ \_\_\_\_\_

(ဇ) ကျေးရွာတွင် ခွဲစဉ်းထားသော အခွဲအစဉ်းများ

လူထုဝေဟင်္ဂါပြင်ဆင်မှုမစတင်မီ ဤကျေးရွာတွင် ကျေးရွာဖွံ့ဖြိုးရေးအတွက် အစိုးရ(သို့)ရွာသားများကိုယ်တိုင်(သို့) စီမံကိန်းတစ်ခုခုမှ ခွဲစဉ်းထားသည့် အခွဲအစဉ်းများရှိပါသလား။

(၁) မြစ်ရေရောင်း \_\_\_\_\_

(၂) လူငယ်အဖွဲ့ \_\_\_\_\_

(ဈ) အထွေထွေအုပ်ချုပ်ရေး ဦးစီးဌာန (GAD) မှ မှတ်တမ်းတင်ထားခြင်း

ဤကျေးရွာသည် အထွေထွေအုပ်ချုပ်ရေး ဦးစီးဌာန (GAD) မှ မှတ်တမ်းတင်ထားမှု ရှိပါသလား။

□ မရှိပါ    ✓ ရှိပါသည်

ကျေးရွာခေါင်းစောင်

အမည် ဦးဒါးရယ်

လက်မှတ် ၁၇.၉.၉၆ ၂၃.၉.၂၀၁၉.

လူထုဝေဟင်္ဂါရေးရာများ

အမည် ဦးဘဲရယ်

လက်မှတ် ၁၇.၉.၉၆ ၂၃.၉.၂၀၁၉.



ပုံစံ - ၈-၂ - စီမံကိန်းစက်ဝန်းဆိုင်ရာ (PC 2)

လမ်းညွှန်ခွက်၊ သက်ဆိုင်ရာလုပ်ထုတ်စည်းမျဉ်းစာမျက်နှာ/လက်ထောက်နှင့်ညီညွတ်စွာ စီမံကိန်းစက်ဝန်းဆိုင်ရာစံနှုန်း၊ စီမံကိန်းစက်ဝန်းဆိုင်ရာစံနှုန်းနှင့် ကျေးဇူးတင်စာအတွက် ဤစံနှုန်းနှင့်ညီညွတ်စွာ

စည်းမျဉ်းစာမျက်နှာ/လက်ထောက်နှင့်ညီညွတ်စွာ စီမံကိန်းစက်ဝန်းဆိုင်ရာ စံနှုန်း - ၂၇၇၇၇

၈၄.၅ ၂၇. ဇ. ၂၀၀၉ စက်ဝန်းဆိုင်ရာစံနှုန်း (၁) ။ စက်ဝန်း (၁) ။ စက်ဝန်း (၂) ။ စက်ဝန်း (၃) ။ စက်ဝန်း (၄) ။ စက်ဝန်း (၅)

ပြင်ဆင်/တိုင်း	ကမ္ဘာ:	မြို့နယ်	၅၇:၀၀၈	ကျေးရွာအုပ်စု	မြောက်ဘက်	ကျေးရွာ	၀၅၆၀၃
----------------	--------	----------	--------	---------------	-----------	---------	-------

စီမံကိန်းအောင်မြင်မှုအဆင့်များ	၈၄.၅		အစဉ်အဆင့်အတွက်စက်ဝန်းဆိုင်ရာစံနှုန်း					
	စတင်သည့် ခုနှစ်	ပြီးဆုံး သည့်ခုနှစ်	အမျိုးသား အရ အတွက်	အမျိုးသမီး အရ အတွက်	အိမ်ထောင်စုအရ အတွက်	လူမျိုးစုတစ်ခုစီအရ အတွက်နှင့် လူမျိုးစုအမည်	အိမ်ထောင်စု ပေါင်း	အိမ်ထောင်စု
၁။ ကျေးရွာစီမံကိန်း စီမံကိန်းအစဉ်အဆင့်	၂၇.ဇ. ၀၉	၂၇.ဇ. ၀၉	၁၈	၄၁	၅၉	၅၉ ၊ ၈၀၈	၅၉	၁၀၀ %
၂။ ကျေးရွာအုပ်စု မြို့နယ် စီမံကိန်းအစဉ်အဆင့်	၂၇.ဇ. ၁၉	၂၇.ဇ. ၁၉	၁၈	၄၁	၅၉	၅၉ ၊ ၈၀၈	၅၉	၁၀၀ %
၃။ ကျေးရွာအုပ်စု လုပ်ငန်းများ ဖြတ်သန်းရ သည့်အစဉ်အဆင့်	၂၅. ၁၁. ၁၉	၂၅. ၁၀. ၁၉	၉	၄	၁၃	၂ ၊ ၁၁ ၊ ၁၁၀	၃	
၄။ မြို့နယ်အဆင့်စီမံကိန်းအစဉ်အဆင့် မှတ်တမ်းအစဉ်အဆင့်စက်ဝန်းဆိုင်ရာစံနှုန်း စီမံကိန်း သုံးသပ်မှုအစဉ်အဆင့်			၈၅	၈၅	၈၅	၈၅		
၅။ မြို့နယ် စီမံကိန်းအစဉ်အဆင့် မှတ်တမ်း အစဉ်အဆင့်စက်ဝန်းဆိုင်ရာစံနှုန်း ဖြတ်သန်းရ သည့်အစဉ်အဆင့်	၁၅. ၁၁. ၁၉	၁၅. ၁၁. ၁၉	၁၀	၂၅	၃၅	၃၅ ၊ ၈၀၈	၅၉	၅၉-၇၂%

ပထမနှစ်စက်ဝန်း ကျေးရွာဖွံ့ဖြိုးရေးဦးစားပေးအစီအစဉ်

ပုံစံ - ၈-၃ ကျေးရွာဖွံ့ဖြိုးရေး ဦးစားပေးအစီအစဉ် (Form PC 3)

လမ်းညွှန်ရွက် အဆင့်(၃)ကျေးရွာဖွံ့ဖြိုးရေးအစည်းအဝေးပြီးဆုံးသောအခါ ကျေးရွာစီမံကိန်း အထောက်အကူပြု ကော်မတီသည် လူထုစည်းရုံးရေးများအကူအညီဖြင့် ဤပုံစံကိုပြည့်စုံအောင် ဖြည့်သွင်းရမည်။

လူထုစည်းရုံးရေးပျား/ဝန်ထမ်း အမည် **ဦးဘဂျယ်**

နေ့စွဲ - ၂၃. ၉. ၂၀၁၉  
 စက်ဝန်းအား အမှတ်ဖြစ်ပါ (V)  စက်ဝန်း(၁)  စက်ဝန်း(၂)   
 စက်ဝန်း(၃)  L-စက်ဝန်း(၄)

ပြည်နယ်/တိုင်း **ကယား**      ဖြန့်နယ် **ရှားတော**      ကျေးရွာအုပ်စု **ကြောက်ခြင်း**      ကျေးရွာ **ရွှေလှိုင်**

ကား အခက်အခဲအတားအဆီးများအားဆွေးနွေးခြင်း - ယခုလက်ရှိအခြေအနေတွင်ဤကျေးရွာဖွံ့ဖြိုးတိုးတက်ရေးအတွက် အဓိကအခက်အခဲအတားအဆီးများသည် မည်သည့်များဖြစ်ပါသနည်း။ (အမျိုးသား/သမီး အနည်းဆုံးအခက်အခဲ ၅ ခုစီဖော်ပြပါ)

အုပ်စုဖွဲ့ဆွေးနွေးမှုများမှ တင်ပြသောအခက်အခဲအတားအဆီးများ

ခရီးမဆောင် ဝင်ရောက် နေထိုင် ငြိမ်းဆုံး သဘင် ချက် ၊ နှစ်စဉ် နှစ်စဉ် ပျား	<input type="checkbox"/> ကျား <input type="checkbox"/> မကြားရဘူး + မ
ကျွမ်းဝင်ရန် နေရာ ဝင်ရောက် စောင့် စောင့် စောင့် မှု ပျားပျား ပျားပျား	<input type="checkbox"/> ကျား <input type="checkbox"/> မကြားရဘူး + မ
ရွာနယ် စက် စက် နှစ် နှစ်စဉ် နှစ်စဉ် နှစ်စဉ် နှစ်စဉ် နှစ်စဉ်	<input type="checkbox"/> ကျား <input type="checkbox"/> မကြားရဘူး + မ
ကျေးရွာ နှစ်စဉ် နှစ်စဉ် နှစ်စဉ် နှစ်စဉ် နှစ်စဉ် နှစ်စဉ်	<input type="checkbox"/> ကျား <input type="checkbox"/> မကြားရဘူး + မ
ကျေးရွာ နှစ်စဉ် နှစ်စဉ် နှစ်စဉ် နှစ်စဉ် နှစ်စဉ် နှစ်စဉ်	<input type="checkbox"/> ကျား <input type="checkbox"/> မကြားရဘူး + မ
ကျေးရွာ နှစ်စဉ် နှစ်စဉ် နှစ်စဉ် နှစ်စဉ် နှစ်စဉ် နှစ်စဉ်	<input type="checkbox"/> ကျား <input type="checkbox"/> မကြားရဘူး + မ
ကျေးရွာ နှစ်စဉ် နှစ်စဉ် နှစ်စဉ် နှစ်စဉ် နှစ်စဉ် နှစ်စဉ်	<input type="checkbox"/> ကျား <input type="checkbox"/> မကြားရဘူး + မ
ကျေးရွာ နှစ်စဉ် နှစ်စဉ် နှစ်စဉ် နှစ်စဉ် နှစ်စဉ် နှစ်စဉ်	<input type="checkbox"/> ကျား <input type="checkbox"/> မကြားရဘူး + မ

၀၈ မျှော်မှန်းခြင်း- နောင်လာမည့် ( ၅ ) နှစ် အတွင်း ကျေးရွာဖွံ့ဖြိုးရေး မျှော်မှန်းလျာထားချက်များအား တင်ပြပါ။

အုပ်စုဖွဲ့ဆွေးနွေးမှုများမှ တင်ပြသောအခက်အခဲအတားအဆီးများ

ခရီးမဆောင် နှစ်စဉ် ကျေးရွာပျား မျှော်မှန်း ပျားပျား ပျားပျား	<input type="checkbox"/> ကျား <input type="checkbox"/> မကြားရဘူး + မ
ကျွမ်းဝင်ရန် နေရာ ဝင်ရောက် စောင့် စောင့် စောင့်	<input type="checkbox"/> ကျား <input type="checkbox"/> မကြားရဘူး + မ
ကျေးရွာ နှစ်စဉ် နှစ်စဉ် နှစ်စဉ် နှစ်စဉ် နှစ်စဉ်	<input type="checkbox"/> ကျား <input type="checkbox"/> မကြားရဘူး + မ
ကျေးရွာ နှစ်စဉ် နှစ်စဉ် နှစ်စဉ် နှစ်စဉ် နှစ်စဉ်	<input type="checkbox"/> ကျား <input type="checkbox"/> မကြားရဘူး + မ
ကျေးရွာ နှစ်စဉ် နှစ်စဉ် နှစ်စဉ် နှစ်စဉ် နှစ်စဉ်	<input type="checkbox"/> ကျား <input type="checkbox"/> မကြားရဘူး + မ
ကျေးရွာ နှစ်စဉ် နှစ်စဉ် နှစ်စဉ် နှစ်စဉ် နှစ်စဉ်	<input type="checkbox"/> ကျား <input type="checkbox"/> မကြားရဘူး + မ

	၀ ကျား ၀၆ ၀ ကျား+ ၄
	၀ ကျား ၀၆ ၀ ကျား+ ၄

၀၈ လူထုစီမံကိန်း၏ လာမည့် ( ၄ ) နှစ်အတွက် အကျုံးဝင်သော ဦးစားပေး ဖွံ့ဖြိုးတိုးတက်မှု လုပ်ငန်း အစီအစဉ်များအားဖော်ပြပါ။

ဦးစားပေးအဆင့်	ကျေးရွာအတွက် ဦးစားပေး ဖွံ့ဖြိုးတိုးတက်မှု လုပ်ငန်းစဉ်များ	အဆိုပြုသူ (အမျိုးသားများ/အမျိုးသမီးများ/အမျိုးသား+အမျိုးသမီး)	အခန်းကဏ္ဍ	ဦးစားပေးအဆင့်သတ်မှတ်ချက်	ခန့်မှန်းကုန်ကျစရိတ်	အကျိုးခံစားခွင့်ခန့်မှန်းခြေအတွက်		
						ကျား	မ	၄
၀	ဆုံးမအောင် တည်ဆောက်ခြင်း	၈ + ၅		၅				
၂	ဆရာတော်ကျောင်း ခင်း ဖြင်း	၈ + ၅		၂				
၃	ရေ ဖိုက် ဆွတ် တွန်း ဖြင်း	၈ + ၀		၃				
၄	ကောလိပ်၊ ကျောင်းတိုက်	၈		၄				
၅								
၆								
၇								
၈								

၀၉ လူထုစီမံကိန်း၏ လာမည့် ( ၄ ) နှစ်အတွက် အကျုံးဝင်သော ဦးစားပေး ဖွံ့ဖြိုးတိုးတက်မှု လုပ်ငန်း အစီအစဉ်များအားဖော်ပြပါ။

အဆင့်	ကျေးရွာအတွက် ဦးစားပေး ဖွံ့ဖြိုး တိုးတက်မှု လုပ်ငန်းစဉ်များ	အဆိုပြုသူ (အမျိုးသားများ/အမျိုးသမီးများ/အမျိုးသား + အမျိုးသမီး)	အခန်းကဏ္ဍ
၀	ရန် ထက် နဂါး သာ	၈ + ၀	
၂	ရန် တာ ဝါ တိုင်	၈ + ၀	
၃			
၄			
၅			
၆			

# ဒုတိယနှစ်စက်ဝန်း ကျေးရွာဖွံ့ဖြိုးရေးဦးစားပေးအစီအစဉ်

ပုံစံ - ၈ - ၃ ကျေးရွာဖွံ့ဖြိုးရေး ဦးစားပေးအစီအစဉ် (Form PC 3)

လယ်ညွှန်စုကမ်း	အထပ်(၃)	ကျေးရွာမှိုင်းရက်အစည်းအဝေး ဦးဆုံးသောအခါ ကျေးရွာစီမံကိန်း အထောက်အကူပြု ကော်မတီသည် လူထုစည်းရုံးရေးများအကူအညီဖြင့် ဤပုံစံကိုပြည့်စုံအောင် ဖြည့်သွင်းရမည်။
လူထုစည်းရုံးရေးများ/ဝန်ထမ်း အမည် <b>ဦးကျယ်</b>		
မူရင်း <b>၂၉.၁၀.၂၀၁၇</b>	စက်ဝန်းအား အမှတ်ဖြစ်ပါ (၂) <input type="checkbox"/> စက်ဝန်း(၁) <input type="checkbox"/> ၂၉ ဝန်း(၂) <input type="checkbox"/> စက်ဝန်း(၃) <input type="checkbox"/> စက်ဝန်း(၄) <input type="checkbox"/>	
ပြည်နယ်/တိုင်း <b>ကယား</b>	ဦးနယ်ဒူးဝေ	ကျေးရွာအုပ်စု <b>ကြေးမုံ</b> ကျေးရွာ <b>ရွှေမိလ်ဒီ</b>

က၊ အဝက်အစီအစဉ်အစီအစဉ်များအစီအစဉ်များ - ယခုလက်ရှိအခြေအနေအထားတွင် ဤကျေးရွာဖွံ့ဖြိုးတိုးတက်ရေးအတွက် အဓိက အဝက်အစီအစဉ်အစီအစဉ်များသည် ပညာသည်များဖြစ်ပါသည်။ (အမျိုးသား/သမီး အနည်းဆုံးအဝက်အစီ ၅ ခုစီပေးပြပါ)

အမျိုးသား အဖွဲ့မှ တင်ပြသောအဝက်အစီအစဉ်အစီအစဉ်များ		အမျိုးသမီး အဖွဲ့မှတင်ပြသောအဝက်အစီအစဉ်အစီအစဉ်များ	
၀	ရွာတွင်း မီးဖိုချောင်ရုံ	၀	ရွာတွင်း ဆက်သွယ်ရေး ဝါယာ
၂	ရွာတွင်း ရေပေးစနစ်	၂	ကျေးရွာအုပ်စု အကျိုးပြု အစီအစဉ်
၃	ရွာတွင်း အကျိုးပြု အစီအစဉ်	၃	အနည်းဆုံး အဝက်အစီ ၅ ခုစီ
၄	အနည်းဆုံး အဝက်အစီ ၅ ခုစီ	၄	ကျေးရွာအုပ်စု အကျိုးပြု အစီအစဉ်
၅	အနည်းဆုံး အဝက်အစီ ၅ ခုစီ	၅	

၁၊ မျှော်မှန်းခြင်း - နောင်လာမည့် ( ၅ ) နှစ် အတွင်း ကျေးရွာဖွံ့ဖြိုးရေး မျှော်မှန်းလျာထားချက်များအား တင်ပြပါ။

အမျိုးသားအဖွဲ့မှ တင်ပြသောမျှော်မှန်းချက်များ		အမျိုးသမီးအဖွဲ့မှ တင်ပြသောမျှော်မှန်းချက်များ	
၀	ရွာတွင်း မီးဖိုချောင်ရုံ	၀	ရွာတွင်း ဆက်သွယ်ရေး ဝါယာ
၂	ရွာတွင်း ရေပေးစနစ်	၂	ကျေးရွာအုပ်စု အကျိုးပြု အစီအစဉ်
၃	ရွာတွင်း အကျိုးပြု အစီအစဉ်	၃	အနည်းဆုံး အဝက်အစီ ၅ ခုစီ
၄	အနည်းဆုံး အဝက်အစီ ၅ ခုစီ	၄	ကျေးရွာအုပ်စု အကျိုးပြု အစီအစဉ်
၅	အနည်းဆုံး အဝက်အစီ ၅ ခုစီ	၅	

က၊ လူထုစီမံကိန်း၏ လာမည့် ( ၄ ) နှစ်အတွက် အကန့်အသတ်သော ဦးစားပေး ဖွံ့ဖြိုးတိုးတက်မှု လုပ်ငန်း အစီအစဉ်များအားပေးပြပါ။

အထပ်	ကျေးရွာအတွက် ဦးစားပေး ဖွံ့ဖြိုးတိုးတက်မှု လုပ်ငန်းစဉ်များ	အဆိုပြုသူ (အမျိုးသား/အမျိုးသမီး/အမျိုးသား+အမျိုးသမီး)	ခန့်မှန်းကုန်ကျစရိတ်	အကျိုးစိမ်းစားခွင့်ရှိသူ ခန့်မှန်းခြေ အရေအတွက်
၀	မီးဖိုချောင်ရုံ	က + မ	၁၆၀ သိန်း	၂၈၇
၂	ရွာတွင်း ရေပေးစနစ်	က + မ	၅၅ သိန်း	၂၈၇
၃	အနည်းဆုံး အဝက်အစီ ၅ ခုစီ	က + မ	၂၀ သိန်း	၂၈၇
၄				
၅				

၁၁။ လူထုဝန်ထမ်းချုပ်ချုပ် (၄) နှစ်အတွက် အကျဉ်းပစ်ခံရသူ ဦးရေ၊ ဖွဲ့စည်းထောက်ပံ့ လုပ်ငန်း အစီအစဉ်များအားဖော်ပြပါ။

အဆင့်	ကျေးဇူးတင်အတွက် ဦးရေ၊ ဖွဲ့စည်း ထောက်ပံ့ လုပ်ငန်းစဉ်များ	အဆိုပြုသူ (အမျိုးသားများ/ အမျိုးသမီးများ/အမျိုးသား+ အမျိုးသမီး)	အခေါ်အဝေါ်
၁	ခရိုင်အစိုးရအဖွဲ့များ	၈	
၂	၀၄၀၃၄ ဗိုလ်ချုပ်	၈	
၃	ယာဉ်ထုတ်လုပ်	၆	
၄			
၅			

မိမိအတော်၊ ကျေးဇူးတင်အတွက်အကျဉ်းပစ်ခံရသူ အတည်ပြုသည်။

အမည် ခင်စိန်မိုး လက်မှတ် ၁၃ ရက်စွဲ ၂၀၂၀

# တတိယနှစ်စက်ဝန်းကျေးရွာဖွံ့ဖြိုးရေးဦးစားပေးအစီအစဉ်

ပုံစံ ၀၃ ကျေးရွာဖွံ့ဖြိုးရေး ဦးစားပေးအစီအစဉ် (Form PC 3)

ကျေးရွာဖွံ့ဖြိုးရေး အစီအစဉ် (၂၀၁၀-၂၀၁၁) ခုနှစ်အတွက် ကျေးရွာဖွံ့ဖြိုးရေးအစီအစဉ်အောက်တွင် အကျဉ်းချုပ်ဖော်ပြထားသည့် အစီအစဉ်များကို အောက်ဖော်ပြပါ အစီအစဉ်များအရ ဦးစားပေးဆောင်ရွက်ရမည်။

ကျေးရွာဖွံ့ဖြိုးရေး အစီအစဉ်	၂-ကလေး		
အမှတ်	၂၀.၉.၂၀၁၀	စက်ဝန်းကျေးရွာဖွံ့ဖြိုးရေး (၂)၊ စက်ဝန်း	
		- စက်ဝန်း(၂)၊ စက်ဝန်း(၁)၊ စက်ဝန်း(၄)	
ဇယား	နား	အကျယ်	အမျိုးအစား
ကယား	ရှားဝေက	မြောက်ဘက်	ခေါင်း

၀၁။ အောက်ဖော်ပြပါအစီအစဉ်များအား အောက်ဖော်ပြပါအတိုင်း ဖော်ပြထားသည့် အစီအစဉ်များအောက်တွင် အကျဉ်းချုပ်ဖော်ပြထားသည့် အစီအစဉ်များကို အောက်ဖော်ပြပါအတိုင်း အကျဉ်းချုပ်ဖော်ပြထားပါသည်။ (အချို့အစီအစဉ်များသည် အကျဉ်းချုပ်ဖော်ပြထားသည့် အစီအစဉ်များထက် ပိုမိုကျယ်ပြန့်ပါသည်။)

အုပ်စု၊ မြို့နယ်များမှ အကျဉ်းချုပ်ဖော်ပြထားသည့် အစီအစဉ်များ	
၀	ဆိုးဝါးအောင် ကျွန်းစုခြင်း
၁	ရွာတွင်း လမ်း၊ ယာယီအိမ်ခြံမြေ ဖြစ်ပေါ်စေခြင်း
၂	ဘေးအန္တရာယ် ရှောင်ရှားရေး အစီအစဉ်
၃	ရွာတွင်း အိမ်ထောင်စုများ အကျိုးအမြတ် ဖြစ်ပေါ်စေခြင်း
၄	ကျေးရွာဖွံ့ဖြိုးရေး ပစ္စည်းများ ပြန်လည်ရရှိရေး
၅	ကျေးရွာဖွံ့ဖြိုးရေး ပစ္စည်းများ ပြန်လည်ရရှိရေး

အုပ်စု၊ မြို့နယ်များမှ အကျဉ်းချုပ်ဖော်ပြထားသည့် အစီအစဉ်များ	
၀	ဆိုးဝါးအောင် ရွာခြင်း
၁	ရွာတွင်း လမ်း၊ မြေအကျိုး
၂	အိမ်ထောင်စုများ အကျိုးအမြတ်
၃	ရွာတွင်း အိမ်ထောင်စုများ အကျိုးအမြတ်
၄	ကျေးရွာဖွံ့ဖြိုးရေး ပစ္စည်းများ ပြန်လည်ရရှိရေး
၅	ကျေးရွာဖွံ့ဖြိုးရေး ပစ္စည်းများ ပြန်လည်ရရှိရေး

၁။ လုပ်ငန်းခွင် အသုံးပြု နည်းစနစ်ဆိုင်ရာ အကျိုးစီးပွား ဖွံ့ဖြိုးတိုးတက်မှု လုပ်ငန်း အစီအစဉ်များအား အကျဉ်းချုပ်

အ.က	အကျိုးစီးပွား ဖွံ့ဖြိုးရေး အစီအစဉ်	အဆို ပြုသူ	အကျဉ်းချုပ်	ဦးစီး ဝန်ထမ်း အရေအတွက်	ခန့်မှန်း စရိတ်	အကျိုးစီးပွား ဖွံ့ဖြိုးတိုးတက်မှု အသုံးပြု နည်းစနစ်ဆိုင်ရာ အသုံးပြု	
						စတင်	အဆုံး
၁.	၁၃၂၂ ဘဏ္ဍာရေး နှစ်	ဦးစီး	အကျိုးစီးပွား ဖွံ့ဖြိုးရေး အစီအစဉ်	၁.	၁၂,၀၀၀,၀၀၀	၁၅	၁၃၂၂
၂.	၁၃၂၃ ဘဏ္ဍာရေး နှစ်	ဦးစီး	အကျိုးစီးပွား ဖွံ့ဖြိုးရေး အစီအစဉ်	၂.	၁၅,၀၀၀,၀၀၀	၁၅	၁၃၂၃
၃.	၁၃၂၄ ဘဏ္ဍာရေး နှစ်	ဦးစီး	အကျိုးစီးပွား ဖွံ့ဖြိုးရေး အစီအစဉ်	၃.	၁၅,၀၀၀,၀၀၀	၁၅	၁၃၂၄

၂။ လုပ်ငန်းခွင် အသုံးပြု နည်းစနစ် (၄) နည်းစနစ်ဆိုင်ရာ အကျိုးစီးပွား ဖွံ့ဖြိုးတိုးတက်မှု လုပ်ငန်း အစီအစဉ်များအား အကျဉ်းချုပ်

အ.က	အကျိုးစီးပွား ဖွံ့ဖြိုးရေး အစီအစဉ်	အဆို ပြုသူ (အမျိုးအမည်)	အကျဉ်းချုပ်
၁.	အကျိုးစီးပွား ဖွံ့ဖြိုးရေး အစီအစဉ်	ဦးစီး	အကျိုးစီးပွား ဖွံ့ဖြိုးရေး အစီအစဉ်
၂.	အကျိုးစီးပွား ဖွံ့ဖြိုးရေး အစီအစဉ်	ဦးစီး	အကျိုးစီးပွား ဖွံ့ဖြိုးရေး အစီအစဉ်

အကျိုးစီးပွား ဖွံ့ဖြိုးတိုးတက်မှု အသုံးပြု နည်းစနစ်ဆိုင်ရာ အကျိုးစီးပွား ဖွံ့ဖြိုးတိုးတက်မှု အစီအစဉ်များအား အကျဉ်းချုပ်

အဆို ပြုသူ - ဦးစီး - ရက်စွဲ - ၁၃၂၂ ဘဏ္ဍာရေး နှစ်

စတုတ္ထနှစ်စက်ဝန်းကျေးရွာဖွံ့ဖြိုးရေးဦးစားပေးအစီအစဉ်

ပုံစံ - စ-၃ ကျေးရွာဖွံ့ဖြိုးရေး ဦးစားပေးအစီအစဉ် (Form PC 3)

လယ်ဧွန်မှတ်၊ အဆင့်(၃)ကျေးရွာဖွံ့ဖြိုးရေးအစီအစဉ်အကျိုးဆေးသောအခါ ကျေးရွာစီမံကိန်း အထောက်အကူပြု ကော်မတီဝ  
လှထုတ်ပေးရေးအကူအညီဖြင့် ဤပုံစံကိုဖြည့်စုံအောင် ဖြည့်သွင်းရမည်။

လှထုတ်ပေးရေးအကူအညီ/ရန်ထမ်း အမည် **ဦးဘဂယ်**

နေ့စွဲ **၂၃. ၉. ၂၀၁၉** စက်ဝန်းအား အမှတ်ဖြစ်ပါ (✓)  စက်ဝန်း(၁)  စက်ဝန်း(၂)  
 စက်ဝန်း(၃)  စက်ဝန်း(၄)

ဖြည့်နယ်/တိုင်း <b>ကယား</b>	မြို့နယ် <b>ရှားတော</b>	ကျေးရွာအုပ်စု <b>ကြောက်ပိုင်</b>	ကျေးရွာ <b>ဒေါ်လှခွ</b>
--------------------------------	----------------------------	-------------------------------------	----------------------------

က။ အခက်အခဲအတားအဆီးများအားဆွေးနွေးခြင်း - ယခုလက်ရှိအခြေအနေတွင်ဤကျေးရွာဖွံ့ဖြိုးတိုးတက်ရေးအတွက် အဓိကအခက်အခဲအတားအဆီးများသည် မည်သည်များဖြစ်ပါသနည်း။ (အမျိုးသား/သမီး အနည်းဆုံးအခက်အခဲ ၅ ခုစီဖော်ပြပါ)

အုပ်စုဖွဲ့ဆွေးနွေးမှုများမှ တင်ပြသောအခက်အခဲအတားအဆီးများ

ရမ်းမဆောင် ငှက်သည် နတ်ကွက် ငွယ်ယံ သဘင် ရွာ ၊ နတ်စည်း နတ်ပေးများ ကျင်းပရန် ရေရာ မရှိခြင်း စောင့် စောင့် စောင့် မှု ပေးပါ။ မျှတမှုမရှိခြင်း	<input type="checkbox"/> ကျား <input type="checkbox"/> မကျား + မ
ရွာချင်း ဆက် ဆက် မှု အခြေအနေ ယင်းသာ ဖြစ်သော စောင့် မျိုးစေ့စေ့ ရွာချင်း ဆက် ဆက် မှု အခြေအနေ ယင်းသာ ဖြစ်သော စောင့် မျိုးစေ့စေ့	<input type="checkbox"/> ကျား <input type="checkbox"/> မကျား + မ
ရေ ကန် မှု အသက် သက် ရေ သွယ် ယူရန် မရှိခြင်း စောင့် ရေ ကန် ရေ ကန် မှု အသက် သက် ရေ သွယ် ယူရန် မရှိခြင်း စောင့် ရေ ကန်	<input type="checkbox"/> ကျား <input type="checkbox"/> မကျား + မ
က။ စားစား ကွင်း မှု အသက် သက် ရေ သွယ် ယူရန် မရှိခြင်း စောင့် ရေ ကန် က။ စားစား ကွင်း မှု အသက် သက် ရေ သွယ် ယူရန် မရှိခြင်း စောင့် ရေ ကန်	<input type="checkbox"/> ကျား <input type="checkbox"/> မကျား + မ
တစ်ဆင့် မှု အသက် သက် ရေ သွယ် ယူရန် မရှိခြင်း စောင့် ရေ ကန် တစ်ဆင့် မှု အသက် သက် ရေ သွယ် ယူရန် မရှိခြင်း စောင့် ရေ ကန်	<input type="checkbox"/> ကျား <input type="checkbox"/> မကျား + မ
ရမ်းမဆောင် ငှက်သည် နတ်ကွက် သာရေ ၊ ရေ ကန် ၊ ကျင်းပရန် မရှိခြင်း ရမ်းမဆောင် ငှက်သည် နတ်ကွက် သာရေ ၊ ရေ ကန် ၊ ကျင်းပရန် မရှိခြင်း	<input type="checkbox"/> ကျား <input type="checkbox"/> မကျား + မ
	<input type="checkbox"/> ကျား <input type="checkbox"/> မကျား + မ
	<input type="checkbox"/> ကျား <input type="checkbox"/> မကျား + မ

ခ။ မျှော်မှန်းခြင်း နောင်လာမည့် (၅)နှစ် အတွင်း ကျေးရွာဖွံ့ဖြိုးရေး မျှော်မှန်းလျာထားချက်များအား တင်ပြပါ။

အုပ်စုဖွဲ့ဆွေးနွေးမှုများမှ တင်ပြသောအခက်အခဲအတားအဆီးများ

ရမ်းမဆောင် ငှက်သည် ကျေးရွာချင်း ဆက် ဆက် မှု အခြေအနေ ယင်းသာ ရမ်းမဆောင် ငှက်သည် ကျေးရွာချင်း ဆက် ဆက် မှု အခြေအနေ ယင်းသာ	<input type="checkbox"/> ကျား <input type="checkbox"/> မကျား + မ
ရွာချင်း ဆက် ဆက် မှု အခြေအနေ ယင်းသာ ဖြစ်သော စောင့် မျိုးစေ့စေ့ ရွာချင်း ဆက် ဆက် မှု အခြေအနေ ယင်းသာ ဖြစ်သော စောင့် မျိုးစေ့စေ့	<input type="checkbox"/> ကျား <input type="checkbox"/> မကျား + မ
ရေ ကန် မှု အသက် သက် ရေ သွယ် ယူရန် မရှိခြင်း စောင့် ရေ ကန် ရေ ကန် မှု အသက် သက် ရေ သွယ် ယူရန် မရှိခြင်း စောင့် ရေ ကန်	<input type="checkbox"/> ကျား <input type="checkbox"/> မကျား + မ
က။ စားစား ကွင်း မှု အသက် သက် ရေ သွယ် ယူရန် မရှိခြင်း စောင့် ရေ ကန် က။ စားစား ကွင်း မှု အသက် သက် ရေ သွယ် ယူရန် မရှိခြင်း စောင့် ရေ ကန်	<input type="checkbox"/> ကျား <input type="checkbox"/> မကျား + မ
တစ်ဆင့် မှု အသက် သက် ရေ သွယ် ယူရန် မရှိခြင်း စောင့် ရေ ကန် တစ်ဆင့် မှု အသက် သက် ရေ သွယ် ယူရန် မရှိခြင်း စောင့် ရေ ကန်	<input type="checkbox"/> ကျား <input type="checkbox"/> မကျား + မ
ရမ်းမဆောင် ငှက်သည် နတ်ကွက် သာရေ ၊ ရေ ကန် ၊ ကျင်းပရန် မရှိခြင်း ရမ်းမဆောင် ငှက်သည် နတ်ကွက် သာရေ ၊ ရေ ကန် ၊ ကျင်းပရန် မရှိခြင်း	<input type="checkbox"/> ကျား <input type="checkbox"/> မကျား + မ



	□ ကျား ၀၈ □ ကျား + ၈
	□ ကျား ၀၈ □ ကျား + ၈

၀၁ လူထုစီမံကိန်း၏ လာမည့် (၄) နှစ်အတွက် အကန့်မသတ်ဘဲ ဦးစားပေး ဖွံ့ဖြိုးတိုးတက်မှု လုပ်ငန်း အစီအစဉ်များအားဖော်ပြပါ။

ဦးစားပေးအဆင့်	ကျေးရွာအတွက် ဦးစားပေး ဖွံ့ဖြိုးတိုးတက်မှု လုပ်ငန်းစဉ်များ	အဆိုပြုသူ (အမျိုးသားများ / အမျိုးသမီးများ / အမျိုးသား + အမျိုးသမီး)	အခန်းကဏ္ဍ	ဦးစားပေး အဆင့် သတ်မှတ်ချက်	အကန့်မသတ်ဘဲ ဖွံ့ဖြိုးတိုးတက်မှု လုပ်ငန်း အစီအစဉ်များအားဖော်ပြပါ။		
					ကျား	မ	ပေါင်း
၀	သုံးဖွဲ့အောင် တည်ဆောက်ခြင်း	၈ + ၈		၀	၁၅	၁၅	၃၀
၂	ဆောက်လုပ်ရေး ခင်း ခြင်း	၈ + ၈		၂	၁၅	၁၅	၃၀
၃	၉၅ ဗိုလ် သွင်တပ် ခင်း ခြင်း	၈ + ၈		၃	၁၅	၁၅	၃၀
၄	ကေလုံး ဖွဲ့တည်ဆောက်ခြင်း	၈		၄	၁၅	၁၅	၃၀
၅							
၆							
၇							
၈							

၀၂ လူထုစီမံကိန်း၏ လာမည့် (၄) နှစ်အတွက် အကန့်မသတ်ဘဲ ဦးစားပေး ဖွံ့ဖြိုးတိုးတက်မှု လုပ်ငန်း အစီအစဉ်များအားဖော်ပြပါ။

အဆင့်	ကျေးရွာအတွက် ဦးစားပေး ဖွံ့ဖြိုး တိုးတက်မှု လုပ်ငန်းစဉ်များ	အဆိုပြုသူ (အမျိုးသားများ / အမျိုးသမီးများ / အမျိုးသား + အမျိုးသမီး)	အခန်းကဏ္ဍ
၀	ဝန် ဆင်း နှစ် ၀၁	၈ + ၈	
၂	ဖွဲ့ တစ် ဝါ တိုင်	၈ + ၈	
၃			
၄			
၅			
၆			

ခေါင်းစောင်၊ ကျေးရွာစီမံကိန်းအထောက်အကူပြုကော်မတီမှ အတည်ပြုသည်။

အမည် ----- ဦး ရှိ: ဂုဏ် ----- လက်မှတ် ----- ဦး ----- ခန့်. ဇွဲ -----



ကဏ္ဍအလိုက်ဦးစားပေးဖွံ့ဖြိုးရေးလုပ်ငန်းစဉ်များ

ကဏ္ဍ	စဉ်	လုပ်ငန်းအမျိုးအစား	အဆိုပြုသူ (အမှန်ဖြစ်ရန်)			ခုနှစ်	ထောက်ပံ့မည့်အဖွဲ့ အစည်း(သို့) ဌာန	မှတ်ချက်
			ကျား	မ	ကျား +မ			
အခြေခံအဆောက်အအုံကဏ္ဍ (လမ်းတံတား၊ ရေရရှိရေးမီးလင်းရေး)	၁	ခန်းမဆောင်တည်ဆောက်ခြင်း			✓	၂၀၂၀	CDD	
	၂	လမ်းပြုပြင်ခြင်း			✓			
	၃	အဝီစိတွင်းတူးခြင်း			✓			
	၄	ရေပိုက်သွယ်တန်းခြင်း			✓			
	၅							
	၆							
	၇							
လူမှုစီးပွားကဏ္ဍ(ပညာရေးကျန်းမာရေးနှင့်ဆိုင်သောအဆောက်အအုံများနှင့်အခြားလိုအပ်ချက်များ)	၁							
	၂							
	၃							
	၄							
	၅							
အသက်မွေးဝမ်းကြောင်းကဏ္ဍ	၁	ယက်ကန်းပညာသင်တန်းပို့ချခြင်း			✓			
	၂							
	၃							
	၄							
	၅							
	၆							

သဘာဝဘေးအန္တရာယ်လျော့ ပါးရေးကဏ္ဍ	၁							
	၂							
	၃							
	၄							
	၅							
အခြားကဏ္ဍ(ဌာနဆိုင်ရာများသို့ လွှဲပြောင်းနိုင်ခြင်းနှင့် အကောင်အထည်ဖော်နိုင်ခြင်းမရှိသောလုပ်ငန်းများ)	၁	ဝန်ထမ်းအိမ်ယာတည်ဆောက် ခြင်း	✓					
	၂	ခန်းမဆောင်အတွင်းပစ္စည်းထောက်ပံ့ ခြင်း	✓					
	၃	ဘောလုံးကွင်းတည်ဆောက်ခြင်း	✓					
	၄	ဖုန်းတာဝါတိုင်ထောင်ခြင်း			✓			
	၅							
	၆							
	၇							

ဦးစားပေးလုပ်ငန်းအကျဉ်းချုပ်ဇယား

စဉ်	လုပ်ငန်းအမည်	ဦးစားပေး အဆင့်	အဆိုပြုသူ (ကျား)	အဆိုပြုသူ (မ)	အဆိုပြုသူ (ကျား+မ)	မှတ်ချက်
၁။	ခန်းမဆောင်တည်ဆောက်ခြင်း	၁			✓	
၂။	လမ်းပြုပြင်ခြင်း	၂			✓	
၃။	အဝီစိတွင်းတူးခြင်း	၃			✓	
၄။	ခန်းမဆောင်အတွင်းပစ္စည်းထောက်ပံ့ခြင်း	၄	✓			
၅။	ဝန်ထမ်းအိမ်ယာတည်ဆောက်ခြင်း	၅	✓			
၆။	ယက်ကန်းပညာသင်တန်းပို့ချခြင်း	၆		✓		
၇။	ရေပိုက်သွယ်တန်းခြင်း	၇			✓	
၈။	ဘောလုံးကွင်းတည်ဆောက်ခြင်း	၈	✓			
၉။	ဖုန်းတာဝါတိုင်ထောင်ခြင်း	၉			✓	
၁၀။						
၁၁။						
၁၂။						
၁၃။						

ပါဝင်ဆွေးနွေးသူ

မှတ်တမ်းတင်သူ

ကျား - ၁၈ ဦး

အမည် -ဦးဘဲရယ်

မ- ၄၁ ဦး

ရာထူး-လူထုစည်းရုံးရေးမှူး

လုပ်ငန်းဆောင်ရွက်မှုမှတ်တမ်းခါတ်ပုံများ

