

ပြည်ထောင်စုသမ္မတမြန်မာနိုင်ငံတော်အစိုးရ  
စိုက်ပျိုးရေး၊ မွေးမြူရေးနှင့်ဆည်မြောင်းဝန်ကြီးဌာန  
ကျေးလက်ဒေသဖွံ့ဖြိုးတိုးတက်ရေးဦးစီးဌာန  
လွိုင်ကော်-ရှားတောမြို့နယ်



လူထုဗဟိုပြုစီမံကိန်း

National Community Driven Development Project



ကျေးရွာဖွံ့ဖြိုးရေးအစီအစဉ် (၂၀၁၇-၂၀၁၈)  
Village Development Plan(VDP)  
လွိုင်ကော်မြို့နယ်၊ နွားလင်းကျေးရွာအုပ်စု၊ ဒေါခေါ်ခူကျေးရွာ

မာတိကာ

အကြောင်းအရာ	စာမျက်နှာ
၁။ မြို့နယ်ပြင်မြေပုံ	၄
၂။ အုပ်စုမြေပုံ	၅
၃။ အုပ်စုတွင်ပါဝင်သောကျေးရွာများစာရင်း	၆
၄။ ကျေးရွာသမိုင်းကြောင်း(ကျေးရွာအခြေခံအချက်အလက်များ)	၇
၅။ လူထုပူးပေါင်းပါဝင်သော လူမှုဆန်းစစ်ခြင်းနှင့်အကဲဖြတ်ခြင်းလုပ်ငန်းစဉ် (PSA/PRA) အကျဉ်းချုပ်ဇယား	၈
၆။ လူမှုရေးနှင့် အရင်းအမြစ်ပြင်မြေပုံ	၉
၇။ လူမှုရေးနှင့် အရင်းအမြစ်ပြင်မြေပုံသုံးသပ်ချက်	၁၀
၈။ ဥစ္စာနေကြွယ်ဝမှုအဆင့် သတ်မှတ်ချက်ပြပုံ	၁၁
၉။ ဥစ္စာနေကြွယ်ဝမှုအဆင့်သတ်မှတ်ချက်ဇယားသုံးသပ်ချက်	၁၂
၁၀။ ရာသီခွင်ပြဇယား	၁၃
၁၁။ ရာသီခွင်ပြဇယားသုံးသပ်ချက်	၁၄
၁၂။ အရင်းအမြစ် အသုံးပြုမှုနှင့်ထိန်းချုပ်မှု	၁၅
၁၃။ အရင်းအမြစ် အသုံးပြုမှုနှင့်ထိန်းချုပ်မှု သုံးသပ်ချက်	၁၆
၁၄။ ပင့်ကူအိမ်ပြပုံ (ကျား၊မ)	၁၇
၁၅။ ပင့်ကူအိမ်သုံးသပ်ချက် (ကျား၊မ)	၁၈
၁၆။ အဖွဲ့အစည်းချိတ်ဆက်မှုပြပုံ	၁၉
၁၇။ အဖွဲ့အစည်းချိတ်ဆက်မှုပြပုံသုံးသပ်ချက်	၂၀
၁၈။ ကော်မတီဝင်များစာရင်း	၂၁
၁၉။ ကျေးရွာအချက်အလက်များ (ပုံစံ-၁)	၂၃
၂၀။ စီမံကိန်းအချိန်ဇယား (ပုံစံ-၂)	၂၆
၂၁။ ကျေးရွာဖွံ့ဖြိုးရေးဦးစားပေးအစီအစဉ် (ပုံစံ-၃)	၂၇
၂၂။ အစည်းအဝေးမှတ်တမ်းများ	၂၉
၂၃။ ကဏ္ဍအလိုက်ဦးစားပေးဖွံ့ဖြိုးရေးလုပ်ငန်းစဉ်များ	၃၀
၂၄။ ဦးစားပေးလုပ်ငန်းများရွေးချယ်ခြင်းဇယား	၃၁
၂၅။ ကျေးရွာဖွံ့ဖြိုးရေးအစီအစဉ်ဆောင်ရွက်မှုမှတ်တမ်းဓာတ်ပုံများ	၃၂



# ကျေးရွာအုပ်စုမြေပုံ



ကျေးရွာအုပ်စုတွင် ပါဝင်သော ကျေးရွာများစာရင်း

စဉ်	ကျေးရွာအုပ်စုအမည်	ကျေးရွာအမည်	မှတ်ချက်
၁။	နွားလဝိုး	လင်ဖုံလေး(အထက်)	
၂။	နွားလဝိုး	လင်ဖုံလေး(အောက်)	
၃။	နွားလဝိုး	ဒေါ်ခေါ်ရူ	
၄။	နွားလဝိုး	မြေနီကုန်း	
၅။	နွားလဝိုး	ထေးပလော်ရူ	
၆။	နွားလဝိုး	မော်ချီးစုစည်း	
၇။	နွားလဝိုး	(၃)မိုင်ပကြီစံပြ	
၈။	နွားလဝိုး	ထီးသူးကူး	
၉။	နွားလဝိုး	ပျားကနဲ	
၁၀။	နွားလဝိုး	နွားလဝိုးရွာမ	
၁၁။	နွားလဝိုး	ကယန်းကြူ	
၁၂။	နွားလဝိုး	ပဒီးညေး	
၁၃။	နွားလဝိုး	လွယ်ထွဲရွာဟောင်း	
၁၄။	နွားလဝိုး	လွယ်ထွဲရွာသစ်	
၁၅။	နွားလဝိုး	ထိရိ	
၁၆။	နွားလဝိုး	ကယန်းသာယာတောင်	
၁၇။	နွားလဝိုး	ကယန်းသာယာမြောက်	
၁၈။	နွားလဝိုး	ကျောက်ကြီးတောင်	
၁၉။	နွားလဝိုး	နွားလဝိုးစံပြ	
၂၀။	နွားလဝိုး	အောင်သပြေကုန်း	

လူထုဗဟိုပြုစီမံကိန်းမှ လူထုပူးပေါင်းပါဝင်သောနည်းဖြင့် ဒုတိယနှစ်စီမံကိန်း မိတ်ဆက်အစည်းအဝေး

( ၂၀၁၇-၂၀၁၈ ) ခုနှစ်

ကျေးရွာအုပ်စုအမည် -နီးကိုး ကျေးရွာအမည် - ဒေါခေါ်ခူ ရက်စွဲ ...၁၂.၁၀.၂၀၁၇

၁။ ကျေးရွာသမိုင်းကြောင်း

ဒေါခေါ်ခူကျေးရွာကို ၁၉၇၁ ခုနှစ်တွင်စတင်တည်ထောင်ခဲ့ပါသည်။ရွာကိုစတင် တည်ထောင်ခဲ့သူမှာ ဦးငါးရယ်နှင့်ဦးထားရ မိသားစုနှစ်စုဖြင့် စတင်တည်ထောင်ခဲ့ကြခြင်းဖြစ်သည်။၎င်းတို့နှစ်ဦး၏မိသားစုများ သည်ဒေါခေါ်ခူကျေးရွာတွင်နေထိုင်ခဲ့ကြစဉ်မီးလောင်ကျွမ်းမှုဖြစ်ပေါ်ခဲ့ပြီးနောက် ယခုဒေါခေါ်ခူကျေး ရွာသို့ ပြောင်း ရွှေ့နေထိုင်ခဲ့ကြခြင်းဖြစ်သည်။ယင်းမိသားစုနှစ်စုပြောင်းရွှေ့နေထိုင် ခဲ့ကြပြီးနောက် တဖြေးဖြေး လူဦးရေတိုးပွားလာခဲ့ကြပြီး ယနေ့ချိန်တွင်ဒေါခေါ်ခူကျေးရွာ ဖြစ်ပေါ်လာခဲ့ခြင်းဖြစ်သည်။ကျေးရွာ၏ အကျယ်အဝန်းမှာ ခန့်မှန်းခြေ ၂ မိုင်းကျော်ခန့်ရှိပါသည်။ကျေးရွာတွင်းနေထိုင်သောအိမ်ထောင်စုမှာ(၅၇) စုရှိပါသည်။ ကျေးရွာတွင်ကယားလူမျိုးအများဆုံးနေထိုင်ကြပြီး ဗုဒ္ဓဘာသာနှင့်ရိုးရာတံခွန်တိုင်းကိုးကွယ်ကြ သည်။လယ်ယာစိုက်ပျိုးခြင်းလုပ်ငန်းဖြင့်အသက်မွေးဝမ်းကျောင်းပြုကြသည်။ကြက်၊ဝက်၊နွားတို့ကိုတနိုင်တ ပိုင်မွေးမြူကြသည်။ သဘာဝအရင်းအမြစ် အနေဖြင့် ရေထွက်ပေါက်နှင့်ထိန်းသိမ်းသစ်တောရှိပါသည်။ ရိုးရာပွဲတော်ဖြစ်သည့် တံခွန်တိုင်ပွဲ၊အဲဒိုပေါ်မိ(ခေါ်)ဒီးကူပွဲ၊ငှက်လိုက်ပွဲများကိုနှစ်စဉ်နှစ်တိုင်းကျင်းပ ကြသည်။ကျေးရွာတွင်စိုက်ပျိုးရေးကို အဓိက လုပ်ကိုင်ကြသော်လည်း စိုက်ပျိုးရေးနားသောအချိန်တွင် ပန်းရံ၊လက်သမား စသည်ဖြင့် ကြံရာကျပန်းလုပ်ကိုင်ကြရသည်။

မှတ်တမ်းတင်သူ  
အမည် -ဒေါ်အိအိထွန်း  
ရာထူး -လူထုစည်းရုံးရေးမှူး

လူထုပူးပေါင်းပါဝင်သောလူမှုဆန်းစစ်ခြင်းနှင့်အကဲဖြတ်ခြင်း လုပ်ငန်းစဉ် (PSA/PRA) အကျဉ်းချုပ်ဇယား

စဉ်	အကြောင်းအရာ	ရက်စွဲ	ဦးတည်အုပ်စု	တက်ရောက်သူ			အဓိကဆွေးနွေးချက်များ
				ကျား	မ	ပေါင်း	
၁	လူမှုရေးအရင်းအမြစ် စံပြမြေပုံ (social Map/ Resource Map)	၂၀၁၆.၀၉.၂၀	ရပ်မီးရပ်ဖ ကော်မတီဝင်များ	၂၇	၂၂	၄၉	အိမ်အမျိုးအစားများ၊အခြေခံ အဆောက်အဦများ၊လမ်းပန်း ဆက်သွယ်ရေးအခြေအနေ၊ လယ်ယာမြေမြစ်ချောင်း၊ ရေတွင်းရေကန်သစ်တောများ
၂	ဥစ္စာနေကြွယ်ဝမှု အဆင့်သတ်မှတ်ချက် (Wealth Ranking)	၂၀၁၆.၀၉.၂၀	ချမ်းသာ၊ အလယ်အလတ်၊ နွမ်းပါးအုပ်စု	၂၇	၂၂	၄၉	ကျေးရွာလူမှုစီးပွားအုပ်စုများ၊ ခွဲခြားသတ်မှတ်နိုင်ရေးအတွက် အခြေခံစံနှုန်းများသတ်မှတ်ခြင်း ကျေးရွာသားများနှင့်အများသ ဘောတူခွဲခြားသတ်မှတ်ခြင်း
၃	ပိုင်ဆိုင်မှုသုံးသပ်ခြင်း	၂၀၁၆.၀၉.၂၀	ကော်မတီဝင်၊ အမျိုးသမီး၊ အမျိုးသားများ	၂၇	၂၂	၄၉	အမျိုးသမီးနှင့် အမျိုးသားများ ပု ပိုင်ဆိုင်ပြီး ထိန်းချုပ်ထားသည့် ပိုင်ဆ ိုင်ဆိုင်မှု(သို့) အရင် အရင်းအမြစ် များကို သုံးသပ်ခြင်း
၄	ရာသီခွင်ပြကွဲဒီဇို Seasonal Calender	၂၀၁၆.၀၉.၂၀	ကော်မတီဝင်၊ အမျိုးသမီး၊ အမျိုးသားများ	၂၇	၂၂	၄၉	ရာသီဥတု၊စိုက်ပျိုးသီးနှံများ၊ လယ်ယာလုပ်ငန်းများ၊ ဝင်ငွေထွက်ငွေ၊မွေးမြူ ရေးလုပ်ငန်းများ၊
၅	ပင့်ကူအိမ်ကွန်ယက် (Spider Web)	၂၀၁၆.၀၉.၂၀	အမျိုးသား၊ အမျိုးသမီးများ	၂၇	၂၂	၄၉	အမျိုးသား၊အမျိုးသမီးများ ဘဝတန်းတူအခွင့်အရေးရရှိမှုနှင့်မ ရရှိသည့်အကြောင်းအရင်းများ
၆	အဖွဲ့အစည်းချိတ်ဆ ဆက်ပုံ(Venn Diagram)	၂၀၁၆.၀၉.၂၀	ကျေးရွာလူမှုဖွံ့ဖြိုးရေး ရုံးအဖွဲ့အုပ်ချုပ်ရေး အဖွဲ့၊ကျေးရွာ စီထောက်အဖွဲ့	၂၇	၂၂	၄၉	ကျေးရွာတွင်ရှိအဖွဲ့အစည်းများ နှင့်ဖွံ့ဖြိုးရေးလုပ်ငန်းအတွက်ချိတ်ဆ တ်ဆက်ဆောင်ရွက်လုပ်ကိုင်မှု



ကျေးရွာ၏ လူမှုရေးအရင်းအမြစ်ပြမြေပုံ ရေးဆွဲခြင်း

မြို့နယ် . လွိုင်ကော် ကျေးရွာအုပ်စု ..နွားလင်း ကျေးရွာ ... ဒေါ်ခေါ်ခူ ရက်စွဲ ..၁၂.၁၀.၂၀၁၇



ပါဝင်ဆွေးနွေးသူ -

ကျား -၂၇ မ -၂၂

မှတ်တမ်းတင်သူ

အမည်-ဒေါ်အိအိထွန်း

ရာထူး- လူထုစည်းရုံးရေးမှူး



ကျေးရွာအရင်းအမြစ်ပြုပြင်ဆေးရေးသုံးသပ်ချက်

ဒေါ်ခေါ်ခူကျေးရွာသည်လွိုင်ကော်မြို့နယ်၊နွားလဂိုးကျေးရွာအုပ်စုတွင်ပါဝင်သောကျေးရွာတစ်ရွာ ဖြစ်ပါသည်။လွိုင်ကော်မြို့နှင့်(၈)မိုင်ခန့် အကွာတွင်တည်ရှိပါသည်။လွိုင်ကော်မြို့နှင့်ဒေါ်ခေါ်ခူကျေးရွာကို ဆက်သွယ်ရာလမ်းမှာကတ္တရာလမ်းမကြီးနှင့်ကျောက်ချောလမ်းအနည်းငယ်ဖြစ်ပြီးကျေးရွာ၏ အနောက် ဘက်တွင်ဒေါ်ခဲကျေး ရွာတောင်ဘက်တွင်ထေးပလော်ခူကျေး ရွာတို့နှင့်ထိစပ်လျက်ရှိပါသည်။ ကျေးရွာတွင်အိမ်ခြေပေါင်း (၅၇) အိမ်ရှိပြီးလူဦးရေကျား(၁၁၈ ) ဦး၊မ (၁၄၄) ဦး၊ စုစုပေါင်း (၂၆၂) ဦးရှိပါသည်။ကျေးရွာတွင်ကယားလူမျိုးစုတိုင်းရင်းသားများအများစုနေထိုင်ကြပြီးတရွာလုံးပုဒ္ဒဘာသာနှင့်တံ ခွန်တိုင်ကိုကိုးကွယ်ကြပါသည်။အဓိကစိုက်ပျိုးရေးသီးနှံများမှာစပါး၊ပြောင်းများဖြစ်ပြီးအခြားပင်များ ကို လည်းစိုက်ပျိုးကြပါသည်။ မွေးမြူရေးလုပ်ငန်း လုပ်ကိုင်ကြသော သူများလည်းရှိပါသည်။ မိုးရေကိုအဓိကမှီခိုပြီးစိုက်ပျိုးကြရသည့်အတွက်မိုးနည်းသောနှစ်သီးနှံအထွက်နှုန်းကောင်းမွန်မှုမရှိပါ။ တောင်ယာ၊လယ်ယာများရိတ်သိမ်းပြီးသောအချိန်နောက်ပိုင်းတွင်အလုပ်အကိုင်များရှားပါးလေ့ရှိပြီးလက်မှု လုပ်ငန်းများ၊လက်သမား၊ပန်းရံနှင့်နေ့စားလုပ်သားများအဖြစ်ဝင်ရောက်လုပ်ကိုင်ကြကာဝင်ငွေ များရှာ ဖွေလေ့ရှိပါသည်။

ကျေးရွာတွင်းရှိ လမ်းများမှာ ကျောက်ချောလမ်းနှင့် မြေသားလမ်းများဖြစ်ပြီး မိုးရာသီချိန်တွင် မြေသားလမ်းများမှာသွားလာရခက်ခဲပါသည်။ဒေါ်ခေါ်ခူကျေးရွာရှိကျေးရွာသူ၊ရွာသားများသည်ကျေး ရွာတွင်းကျန်းမာရေးပြဿနာများအတွက်လင်ဖုံလေးအောက်ရွာနှင့်ပေါင်းစပ်ပြီးကျန်းမာရေးဌာနခွဲတစ်ခု ကိုဖွင့်လှစ်ပေးထားသည်။ကြီးမားသောကျန်းမာရေးပြဿနာများကိုလွိုင်ကော်မြို့ပြည်သူ့ဆေးရုံတွင်သာ ဆေးကုသမှုခံယူလေ့ရှိပါသည်။ကျေးရွာတွင်ပညာရေးဖွံ့ မှူကောင်းမွန်ပြီးပညာတတ်လူငယ်များလည်းရှိ ပါသည်။အစိုးရဌာနများတွင်တာဝန်ထမ်းဆောင်နေသောပညာတတ်များလည်းရှိပါသည်။ကျေးရွာအတွင်း တွင်မူလတန်းကျောင်းတစ်ကျောင်းအစိုးရဌာနမှဖွင့်လှစ်ပေးထားသည်။

ဒေါ်ခေါ်ခူကျေးရွာသည်စည်းလုံးညီညွတ်မှုရှိပြီးပူးပေါင်းပါဝင်မှုအားကောင်းသောကျေးရွာဖြစ်ပြီး ကျေးရွာဖွံ့ဖြိုးရေးလုပ်ငန်းများကိုယခင်ကတည်းကပင်ကိုယ်ထူကိုယ်ထလုပ်ဆောင်ခဲ့သောကျေးရွာ ဖြစ်ပါသည်။ကျေးရွာရှိအမျိုးသားများသည် ကျေးရွာ၏ ဘာသာရေး၊ လူမှုရေး ၊ ရပ်ရေး ရွာရေး ကိစ္စများဆောင်ရွက်ရာတွင် အမျိုးသမီးများကို ထိန်းချုပ်ထားခြင်းမရှိပဲ တစ်ရွာလုံး တိုင်ပင်ဆွေးနွေးကြကာ အတူတကွတက်ညီလက်ညီ ဆောင်ရွက်လေ့ ရှိကြပါသည်။

ဥစ္စာနေအဆင့် ခွဲခြားမှု စံနမူနာပုံစံ

မြို့နယ် ...လှိုင်ကော် ကျေးရွာအုပ်စု ...နွားလင်း ကျေးရွာ ...ဒေါ်ခေါ်ခူ ရက်စွဲ ..၁၂.၁၀.၂၀၁၇

အမျိုးအစား	သတ်မှတ်ချက်/ညွှန်းကိန်းများ	အိမ်ထောင်စု အရေးအတွက်	ရာခိုင်နှုန်း
ချမ်းသာ	<u>တိုက်အိမ်(၂)ထပ်၊လယ်(၃)ဧက၊ကားကိုင်ရှင်၊ရည်ဆိုင်ကယ်၊ထွန်စက်</u> <u>ယာ(၄)ဧကအထက်တစ်နှစ်ပျမ်းမျှဝင်ငွေ(၂၅)သိန်းအထက်၊</u> <u>TV စက်ဘီး</u>	၃	၅%
အလယ်အလတ်	<u>အချို့မှာတိုက်အိမ်(၂)ထပ်၊အချို့မှာ(၁)ထပ်တိုက်</u> ၊လယ်(၂)ဧက၊ <u>ယာ(၂)ဧက၊ကိုင်ရှင်၊ရည်ဆိုင်ကယ်၊TV၊တစ်နှစ်ပျမ်းမျှဝင် ငွေ(၁၀)</u> <u>အထက်</u>	၂၀	၃၅%
ဆင်းရဲ/နွမ်းပါး	<u>ထရံပျဉ်ထောင်အိမ်၊လယ်(၁)ဧက၊ဆိုင်ကယ်၊ တစ်နှစ်ပျမ်းမျှ</u> <u>ဝင် ငွေ(၅)သိန်းအောက်</u> ၊အချို့မှာ လယ်ယာမြေပိုင်ဆိုင်မှုမရှိ၊	၃၄	၆၀%
စုစုပေါင်းအိမ်ထောင်စု		၅၇	၁၀၀%

ပါဝင်ဆွေးနွေးသူ

မှတ်တမ်းတင်သူ

ကျား-၂၇

အမည် -ဒေါ်အိအိထွန်း

မ -၂၂

ရာထူး -လူထုစည်းရုံးရေးမှူး

ဥစ္စာနေ ကြွယ်ဝမှု ဆွေးနွေးသုံးသပ်ချက်

ဒေါ်ခေါ်ခူကျေးရွာ၌ အိမ်ထောင်စုအရေအတွက် (၅၇)စုရှိပြီးကျေးရွာ၏ ပိုင်ဆိုင်မှု၊ ဥစ္စာနေကို ကြည့်၍ အဆင်ပြေဆုံးအိမ်ထောင်စု၊အလယ်အလတ်အိမ်ထောင်စု၊နွမ်းပါးသည့်အိမ်ထောင်စုဟူ၍ခွဲခြားလေ့လာနိုင်သည်။အဆင်ပြေဆုံးအိမ်ထောင်စုဟု သတ်မှတ်နိုင်သည့် အိမ်ထောင်စု အရေအတွက် (၃)စုခန့်ရှိပြီး စပါးသီးနှံကို အဓိက စိုက်ပျိုးလုပ်ကိုင်သည်။ လယ်မြေဧက(၅)ဧကနှင့် အထက် စိုက်ပျိုးလုပ်ကိုင်နိုင်ကြပြီး တစ်နှစ်တာရရှိသောဝင်ငွေသည် တစ်နှစ်တာ စားဝတ်နေရေးအတွက် လုံလောက်မှုရှိသည့်အပြင် အခြားသော အသုံးစရိတ်များအတွက်လည်း ပုံမှန်သုံးစွဲနိုင်သည့် အနေအထား တွင်ရှိသည်။ ကိုယ်ပိုင်လယ်ယာမြေဖြင့် လုပ်ကိုင်စားသောက်နိုင်ခြင်း၊ လုပ်ငန်းသုံး ကိရိယာများကိုလည်း ငှားရမ်းအသုံးပြုသည့် စက်များမရှိဘဲကိုယ်ပိုင် စက်များဖြင့် သာအသုံးပြုကြသဖြင့် ကုန်ကျစရိတ်လည်း နည်းသည်။အလယ်အလတ်အိမ်ထောင်စုဟု ခေါ်ဆိုနိုင်သောအိမ်ထောင်စု အရေအတွက်(၂၀)စု ခန့်ရှိပြီး လယ်ယာမြေ(၃)ဧကနှင့်အထက် လယ်ယာ စိုက်ပျိုးရေးကို လုပ်ကိုင်နိုင်ကြပြီး တစ်နှစ်တာရရှိသော ဝင်ငွေသည် တစ်နှစ်တာ မိသားစု စားဝတ် နေရေးကို ဖူလုံမှုမရှိပေ။၎င်းတို့၏ စိုက်ပျိုးရေးလုပ်ငန်းကို အရင်းအနှီးများစွာဖြင့် ရင်းနှီးကြရပြီး သီးနှံ ထွက်သည့်အခါ အထွက်နှုန်းလျော့ခြင်းများ၊ဈေးကွက်မရှိမှုများနှင့်ကြုံရသည့်နှစ်များတွင် တစ်နှစ်ပတ်လုံး စားဝတ်နေရေး ခက်ခဲကြရသည်။လယ်ယာလုပ်ငန်းပြီး၍ အခြားသော သီးနှံများ စိုက်ပျိုး လုပ်ကိုင်ခြင်း မရှိပါက ပုံမှန်ဝင်ငွေများမရှိသဖြင့် မိမိတို့၏ စားဝတ်နေရေးကိုလည်း ပိုမိုခက်ခဲစေသည်။ နွမ်းပါး (ဆင်းရဲ)သည့် အိမ်ထောင်စုအရေအတွက်အားဖြင့် (၃၄)အိမ်ထောင်စုခန့်ရှိပြီး လယ်ယာဧက အနည်း ငယ်ပိုင်ဆိုင်မှုရှိကာ စိုက်ပျိုးလုပ်ကိုင်သူများ ရှိပြီး အချို့အိမ်ထောင်စုများသည်လည်း လယ်ယာပိုင်ဆိုင်မှု မရှိကြပေ။ ကိုယ်ပိုင်လယ်ယာမြေမရှိသဖြင့် နေ့စားလိုက်ခြင်းနှင့် လုပ်ကိုင်ကြပြီး စားဝတ်နေရေး အတွက်မှာမူ ပုံမှန်အဆင်ပြေမှုရှိသော်လည်း အခြားသောကုန်ကျစရိတ်များအတွက်နှင့် အရေးပေါ် ဖြစ်လာနိုင်သောကိစ္စရပ်များအတွက် ကုန်ကျစရိတ်များကို မတတ်နိုင်ကြချေ။စားဝတ်နေရေး အတွက်အဓိက လုပ်ကိုင်စားသောက်ကြရသည်။ထို့ကြောင့် အချို့အိမ်ထောင်စုများ အငှားလယ်လုပ်ကြပြီး အပိုဝင်ငွေများ ရရှိအောင် လုပ်ကိုင်ကြသည်။လယ်ယာသုံးပစ္စည်းများမရှိသဖြင့် ၎င်းအိမ်ထောင်စုများ အတွက်ငှားရမ်းစရိတ်များပိုမိုကုန်ကျသည်။လယ်ယာပြီးချိန်တွင်လည်းစပါးအထွက်နှုန်း ကောင်းလျှင် ကောင်းသလို လယ်ပိုင်ရှင်အား ပြန်လည်ပေးကြရသည်။သို့သော်လည်း တစ်နှစ်တာ စားဝတ်နေရေး အတွက်ကိုမူ ဖူလုံမှုမရှိပေ။ တစ်နှစ်တာစားဝတ်နေရေးမဖူလုံခြင်းမှာ လယ်ယာလုပ်ငန်းအတွက် ရင်းနှီး ရသော ကုန်ကျစရိတ် များပြားခြင်း၊ ရာသီဥတုဖောက်ပြန်မှုများကြောင့် သီးနှံအထွက်နှုန်းလျော့ခြင်း၊ သီးနှံအထွက်နှုန်းကောင်းသော နှစ်များတွင်မူ ဈေးကွက်မရှိခြင်း၊ လယ်ယာလုပ်ငန်းသိမ်းပြီးသည်နှင့် ပုံမှန်ဝင်ငွေများ ရရှိနိုင်သော အလုပ်အကိုင် အခွင့်အလမ်းများနည်းပါးခြင်းတို့ကြောင့်ဖြစ်သည်။

မှတ်တမ်းတင်သူ  
အမည် - ဒေါ်အိအိထွန်း  
ရာထူး လူထုစည်းရုံးရေးမှူး

# ရာသီခွင်ပြကွဲဒိန်

## ရာသီခွင်ပြကွဲဒိန်

အကြောင်းအရာ	တန်ခူး	တရုန်	နယုန်	ဝါဆို	ဝါခေါင်	တော်သလင်း	သီတင်းကျွတ်	တန်ဆောင်မုန်း	နတ်တော်	ပြာသို	တပို့တွဲ	တပေါင်း
ရာသီဥတု												
စိုက်ပျိုးရေး		ပြောင်စိုက်		စပါးစိုက်			ပြောင်စိုက်	စပါးစိုက်		စပါးစိုက်		
ဝင်ငွေ/ထွက်ငွေ	ဇွန် ၅၅၅	၅၅၅	၅၅၅	၅ ၆ (ဝင်)	၅	၅	၅၅	၅၅	၅၅	၅	၅	၅
ကျန်းမာရေး	အေးအေးပဲ						တုတ်ကျေးဖြူက					ဝမ်းဗိုက် ဝမ်းချော့
ပွဲလမ်းသဘင်	အိမ်ပြန် အိမ်ပြန်						အိမ်ပြန်	အိမ်ပြန်	အိမ်ပြန်			
သောက်သုံးစေ့ မရှိမှု												
အစားအစာဖုလုံမှု												

ဝါခေါင်သွေးခွေးသူ  
ကျား - ၂၇  
မ - ၂၂

မှတ်တမ်းတင်သူ  
အမည် - ဒေါ်အိမ်အိမ်  
ရာထူး - CF

# ရာသီခွင်ပြက္ခဒိန်ဆွေးနွေးသုံးသပ်ခြင်း

ဒေါ်ခေါ် ခုကျေးရွာသည်လယ်ယာလုပ်ငန်းကိုအဓိကလုပ်ကိုင်သည့်ကျေးရွာဖြစ်ပြီးစပါးသီးနှံ၊ပဲစင်းငုံ ပြောင်းသီးနှံကိုအများအားဖြင့်စိုက်ပျိုးကြပြီး၎င်းတို့ကိုစီးပွားဖြစ်စိုက်ပျိုးကြခြင်းလည်းဖြစ်သည်။အခြားစိုက်ပျိုး သီးနှံတစ်မျိုးမှာကြက်သွန်ကိုစိုက်ပျိုးကြသော်လည်းစီးပွားဖြစ်စိုက်ပျိုးသူအိမ်ထောင်စုအနည်းငယ်သာ ရှိပြီးအများအားဖြင့်စားဖို့လောက်အတွက်သာစိုက်ပျိုးကြသည်ကများသည်။ထို့ကြောင့် ကြက်သွန်သည်စီးပွားဖြစ်စိုက်ပျိုးသီးနှံမဟုတ်ဘဲစားသုံးရန်အတွက်သာစိုက်ပျိုးခြင်းနှင့်အနည်းငယ်ကိုမူလှောင်ထား ကြပြီးငွေကြေးအရေးပေါ်လိုအပ်လာသောအခါထုတ်ရောင်းလေ့ရှိကြပြီးတတ်နိုင်သလောက်သာစိုက်ပျိုး ကြပါသည်။မိုးစပါးသီးနှံတသီးကိုသာအများအားဖြင့်စိုက်ပျိုးနိုင်ပြီးနွေစပါးသီးနှံစိုက်ပျိုးသူအနည်းငယ်သာ ရှိသည်။ လယ်ယာပိုင်ဆိုင်မှုမရှိသူ အိမ်ထောင်စုများ အငှား လယ်စိုက်ပျိုးသူလည်းရှိသည်။ အများအားဖြင့် လယ်ယာလုပ်ငန်းဖြင့်သာအသက်မွေးဝမ်းကျောင်းပြုသည့်အိမ်ထောင်စုများဖြစ်သဖြင့်ယင်းလုပ်ငန်းလုပ်ကိုင်သော အခါရင်းနှီးရသောကုန်ကျစရိတ်မှာများပြားသဖြင့်သီးနှံရလဒ်များထွက်သည့်အခါဈေးကွက်ရှိသည်ဖြစ် စေ၊မရှိ သည်ဖြစ်စေရောင်း ချကြရသဖြင့် အရင်းအနှီးမရှိသူများ စားဝတ်နေရေး အတွက်ကိုသာ အဓိက ရုန်းကန်ကြရသဖြင့် စုဆောင်း ထားနိုင်မှုမှာနည်းသည်။ စပါးသီးနှံ စိုက်ပျိုးရာ၌ မိုးစပါးတစ်သီးကိုသာ အဓိကစိုက်ပျိုးကြပြီးနွေစပါးကိုမူဆည်မြောင်းနှင့်နီးသောအချို့လယ်များကသာစိုက်ပျိုးကြသည်။စပါးနှင့် စိုက်ပျိုးရာ တွင်မိုးစပါးသာမကနွေစပါးကိုပါနှစ်သီးလုံးစိုက်ပျိုးလိုကြသော်လည်းနွေစပါးစိုက်ပျိုးရန်အ တွက်ကိုမူစိုက်ပျိုးရေး မရရှိကြသဖြင့်စိုက်ပျိုးနိုင်ခြင်းမရှိကြပေ။မွေးမြူရေးအနေဖြင့်ကြက်၊ဝက်၊ဘဲတို့ကိုတပိုင်တနိုင်တပိုင် မွေး မြူကြပြီး စားသုံးရန်အတွက်သာမကအရေးပေါ်လိုအပ်လာသည့်ငွေကြေးအနည်းငယ်များအတွက်အသုံးပြုနိုင်အောင် မွေး ကြသည်။နွားများလည်းမွေးမြူကြသည်။ထို့ကြောင့်စီးပွားဖြစ် ရောင်းဝယ် ဖောက်ကားရန်အတွက်မွေးမြူထားခြင် ခြင်းမဟုတ်ပေ။ကျေးရွာရှိတစ်နှစ်တာဝင်ငွေထွက်ငွေကိုသုံးသပ်ကြည့်သောအခါ(၁၂)ရာသီပတ်လုံးအလုပ်အကိုင်မှာ စပါးနှင့်ကြက်သွန်သီးနှံစိုက်ပျိုးခြင်းသာရှိသဖြင့်ယင်းကာလ၌သာပုံမှန်ဝင်ငွေရှိပြီးကျန်သောကာ လများမှာအ လုပ်အကိုင်ရှားပါးပြီးလုပ်ငန်းအတည်တကျမရှိသဖြင့်ပုံမှန်ဝင်ငွေလည်းမရှိပါ။အခြားဒေသများသို့သွားရောက်လုပ် ကိုင်သူရှိသော်လည်းနည်းသည်။ရာသီအကူးအပြောင်းကျန်းမာ ရေးပြသာနာဖြစ်ပွားခြင်းများကိုမူမတွေ့ရ သေးပေ။ကျေးရွာ၌ရိုးရာလေ့အကျင့်ပသောပွဲတော်များ လည်ရှိသည်။ဧပြီလတွင်တံခွန်တိုင်ပွဲတော်ကေ့ထိုး ဘိုးပွဲတော်၊စက်တင်ဘာအောက်တိုဘာလများတွင်ဒီးကူပွဲတော်၊ နိုဝင်ဘာဒီဇင်ဘာလများတွင်ငှက်လိုက်ပွဲ တောင့်ကောက်သစ်စားပွဲဟူ၍ရာသီအလိုက်ပွဲတော်များကျင်းပကြသည်။နွေရာသီ၌သောက်သုံးရေးမှာအနည်း ငယ်ရှားပါးလာသည်မှလွဲ၍ကျန်လရာသီများတွက်မူသောက်သုံးရေးလုံလောက်မှုရှိပါသည်။ဤကျေးရွာတွင်သ ဘာဝဘေးအန္တရာယ်ကြီးမားစွာကျရောက်ခြင်းမျိုးမရှိသေးသော်လည်းရံဖန်ရံခါများ၌လေပြင်းကျရောက်မှုမျိုးရှိ တတ်ပါသည်။သောက်သုံးရေးမှာလုံလောက်စွာမသုံးစွဲ နိုင်သည့်ကာလများမှာဆောင်းရာသီလယ်လောက်မှ စ၍နွေရာသီကာလအထိသောက်သုံးရေးခက်ခဲမှုရှိသည်။အလုပ်အကိုင်အခွင့်အလမ်းနည်းပါးပြီးလယ်ယာ လုပ်ငန်းအချိန်တွင်သာဝင်ငွေရရှိပြီးကျန်သောကာလများတွင်ပုံမှန်အလုပ်မရှိသဖြင့်ပုံမှန်ဝင်ငွေလည်းမရှိပေ။ထို ကြောင့်(၁၂)ရာသီပတ်လုံး အလုပ်ပုံမှန်မ ရှိဘဲ ပုံမှန်ဝင်ငွေမရသဖြင့် စားဝတ်နေရေး အတွက် ခက်ခဲမှုရှိပါသည်။

အရင်းအမြစ်သုံးစွဲမှုပုံစံပြဇယား

အမျိုးသား	အမျိုးသမီး	အမျိုးသား+အမျိုးသမီး
ထော်လာဂျီ လယ်ထွန်စက် နွား ဆိုင်ကယ် ဘောလုံးကွင်း ကား ဘော်လီဘောကွင်း ကိုင်းရှည်	အပ်ချုပ်စက် ရက်ကန်းစင် ဂျပံခုပ် ဈေးဆိုင်	မူကြိုကျောင်း လမ်းတံတား ရေမီး အိမ် ကြက်၊ဝက်၊ဘဲ တောင်ယာ၊လယ်ယာ စာသင်ကျောင်း တံခွန်တိုင်ကွင်း စာသင်ကျောင်း ဆည်

အရင်းအမြစ်ထိန်းချုပ်မှုပုံစံပြဇယား

အမျိုးသား	အမျိုးသမီး	အမျိုးသား+အမျိုးသမီး
ထော်လာဂျီ လယ်ထွန်စက် နွား ကား ကိုင်းရှည်	အပ်ချုပ်စက် ရက်ကန်းစက် ဂျပံခုပ်	မူကြိုကျောင်း လမ်း၊တံတား ရေမီး အိမ် ဆိုင်ကယ် ကြက်၊ဝက်၊ဘဲ တောင်ယာ၊လယ်ယာ ဈေးဆိုင် ဘောလုံးကွင်း တံခွန်တိုင်ကွင်း စာသင်ကျောင်း ဆည်

ပါဝင်ဆွေးနွေးသူ

ကျား-၂ ဂ

မ - ၁၂

မှတ်တမ်းတင်သူ

အမည်-ဒေါ်အိအိထွန်း

ရာထူး-လူထုစည်းရုံးရေးမှူး

## အရင်းအမြစ် သုံးစွဲမှုနှင့် ထိန်းချုပ်ခြင်း ဆွေးနွေးသုံးသပ်ချက်

ဒေါ်ခေါ်ရုကျေးရွာ၏ အရင်းအမြစ်သုံးစွဲမှု၊ ထိန်းချုပ်မှုပုံစံပြဇယားမှ ကျေးရွာရှိ အမျိုးသား အမျိုးသမီးများ အရင်းအမြစ်သုံးစွဲမှု၌ သီးသန့်ကန့်သတ်ထားသည်ဟူ၍ မရှိပါ။အရင်းအမြစ်များထဲမှ အချို့သည် အမျိုးသားဖြစ်စေ၊အမျိုးသမီးဖြစ်စေအသုံးများနေခြင်းရှိသည့်အရင်းအမြစ်များသာဖြစ်သည်။ ကျေးရွာရှိမူကြို ကျောင်း၊လမ်း၊တံတား၊ရေမီးအိမ်ကြက်၊ဝက်၊ဘဲ၊တောင်ယာ၊လယ်ယာ၊ငွေကြေးဥစ္စာ၊ဈေးဆိုင်၊ဘာလုံးကွင်း ဆိုင်ကယ်တို့သည် အမျိုးသားရော အမျိုးသမီးများပါ အသုံးပြုကြပြီး ထိန်းချုပ်ရာတွင်လည်း အတူပင်ဖြစ်သည်။အချို့အရင်းအမြစ်များဖြစ်သောဆိုင်ကယ်၊ဘောလုံးကွင်းများမှာ အတူသုံးစွဲကြသော်လည်း အမျိုးသားများကပင် ထိန်းချုပ်ကြသည်။ ငွေကြေးဥစ္စာနှင့် ဈေးဆိုင်များ သည် အမျိုးသားများထက် အမျိုးသမီးထိန်းချုပ်မှု ပိုများသည်။အပ်ချုပ်စက်၊ရက်ကန်းစင်၊ဂျပ်ခုပ်တို့သည် အမျိုးသမီးများ အဓိက သုံးစွဲကြပြီး ထိန်းချုပ်ရာတွင်လည်း အမျိုးသမီးများကပင် ထိန်းချုပ်ကြသည်။ ထော်လာဂျီ၊ လယ်ထွန်စက်၊ ကား၊နွားတို့ကို အမျိုးသားများ အသုံးပြုမှုပိုများပြီး ထိန်းချုပ်ရာတွင်လည်း အမျိုးသားများကသာ အဓိက ထိန်းချုပ်ကြသည်။ကျေးရွာရှိ အရင်းအမြစ်များ အားလုံးသည် အမျိုးသားရောအမျိုးသမီးများပါ သုံးစွဲကြပြီး ထိန်းချုပ်ရာတွင်လည်းအတူပင်ထိန်းချုပ်ကြသည်။ထို့ပြင်အရင်းအမြစ်နှင့်ပက်သက်သောကန့်သတ်ထားရှိမှု များမရှိသဖြင့်အမျိုးသားနှင့်အမျိုးသမီးကြား အရင်းအမြစ်နှင့်ပက်သက်၍ ဂယက်ထမှုများလည်း မဖြစ်ပေ။



# ပင့်ကူအိမ်သုံးသပ်ခြင်းပြပုံ

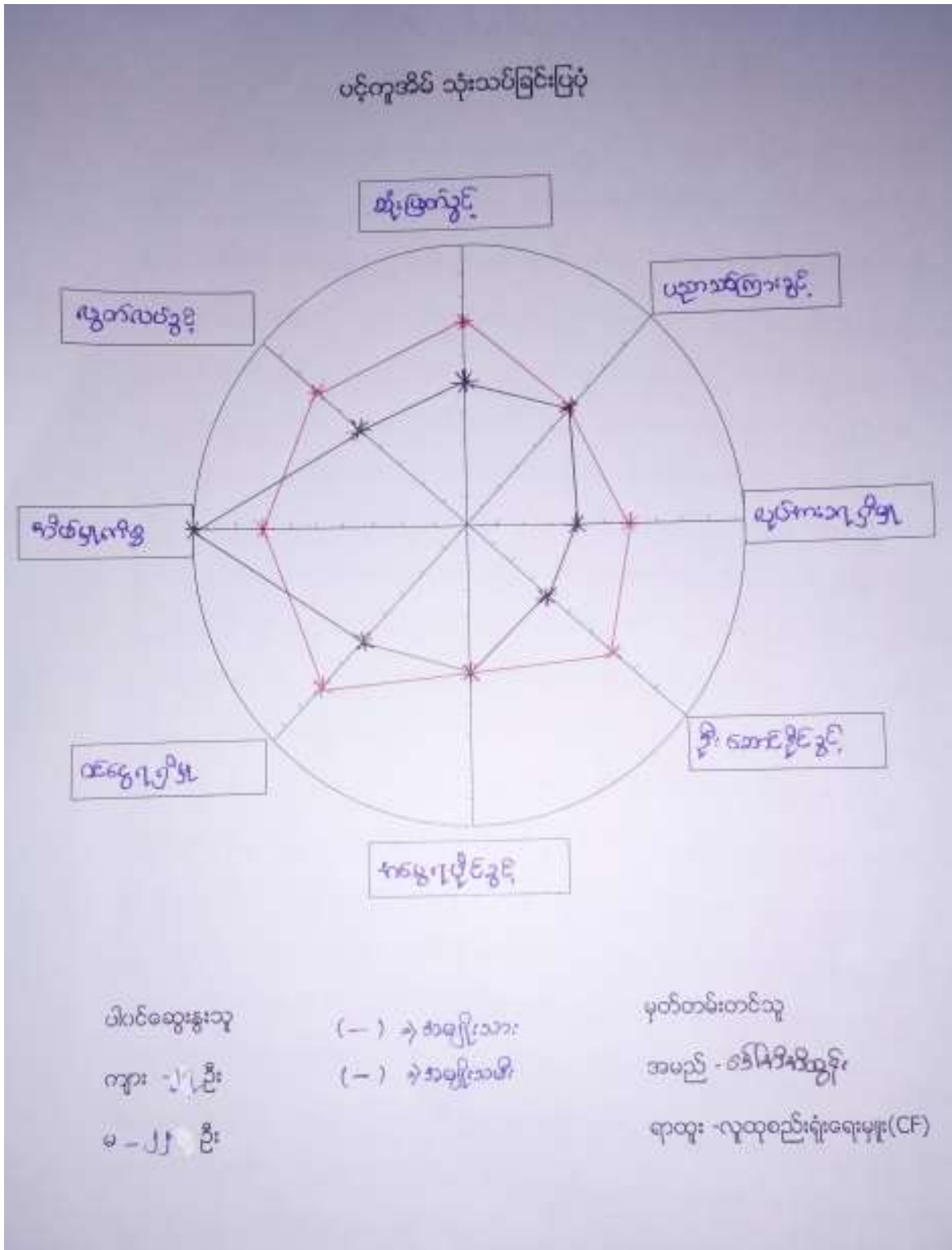

### ပင့်ကူအိမ်ဆွေးနွေးသုံးသပ်ချက်

ဒေါ်ခေါ်ခူကျေးရွာ၏ ပင့်ကူအိမ်သုံးသပ်ချက်တွင် ကျေးရွာရှိ ဖွံ့ဖြိုးရေးများ ၊ ဘာသာရေး ၊ လူမှုရေး ၊ အမျိုးသားအမျိုးသမီးတို့ကွဲပြားနေသည့် အယူအဆ အတွေးအခေါ်တို့ကို ပင့်ကူအိမ်ပုံစံပြဇယားနှင့် နှိုင်းယှဉ်ဖော်ထုတ်ကာလိုအပ်ချက်ရှိနေသောပြဿနာ၊အခက်အခဲများကိုမည်သို့ပြေလည်အောင်လုပ်ဆောင်ကြမည်ကို ဆွေးနွေးသုံးသပ်ထားပါသည်။အစည်းအဝေးတက်ရောက်နိုင်မှုကိုဆွေးနွေးရာတွင်အမျိုးသမီးများယခင်ထက်အစည်းအဝေးများအားစိတ်ဝင်စားမှုရှိလာကြပြီးဖြစ်သော်လည်းအမျိုးသားများမှတက်ရောက်မှုပိုများပါသည်။အစည်းအဝေးဆုံးဖြတ်မှုများတွင် အမျိုးသမီးများ ဆွေးနွေးမေးမြန်းမှုများသည် အားနည်းမှု ရှိနေသေးပြီး ဆုံးဖြတ်ချက်ချကြရသည့် အပိုင်းများတွင်လည်း အမျိုးသမီးများ ကိုယ့်ကိုယ်ယုံကြည်မှု နည်းနေသေးသည်။ အမျိုးသားများကိုသာ ဦးစားပေးဆုံးဖြတ်လေ့ ရှိကြပြီး မိမိတို့ကိုယ်တိုင် ဆုံးဖြတ်မှုမှာ မရှိသလောက်နည်းပါသည်။ အများအားဖြင့် အမျိုးသားများ ဦးဆောင်ဆုံးဖြတ်သည့် နောက်သာ လိုက်ကြသည်။ ပညာရေးလက်လှမ်းမီမှုအပိုင်းတွင် ယခင်ကာလများနှင့် မတူတော့ဘဲ ယခုကာလများ၌ အမျိုးသားရောအမျိုးသမီးများပါ ကျောင်းနေခွင့်တန်းတူ ပေးလာကြပြီ ဖြစ်ပါသည်။ ပညာရေးနှင့် ပတ်သက်ပါကမိဘများအနေဖြင့်ဆင်းရဲနွမ်းပါးကြသော်လည်းကျောင်းနေသားသမီးများကိုဆုံးခန်းတိုင်ကျောင်းနေခွင့် ပေးကာတတ်နိုင်သလောက်ကူညီထောက်ပံ့ကြသည်။ကျောင်းသူကျောင်းသားများ အောင်မြင်ပြီးဆုံးသည်အထိ ကျောင်း စရိတ်များကို ထောက်ပံ့ကြသည်။ ရှေးယခင်ကာလ များတွင်မူ စာပေများ အနည်းငယ် ရေးတတ် ဖတ်တတ်သည်နှင့်ကျောင်းများထွက်ကြရသည်။ထိုပြင်အမျိုးသားများအတွက်ဘုန်းကြီးကျောင်းပညာရေးရှိပြီးအမျိုးသမီးများထက်စာပေသင်ကြားခွင့်ရရှိခဲ့ကြသည်။အလုပ်အကိုင်အခွင့်အလမ်း နှင့်ပတ်သက်၍ကျေးရွာ၌လယ်ယာလုပ်ငန်းနှင့် ကြက်သွန်စိုက်ပျိုးခြင်းပြီးသည့်ကာလနောက်ပိုင်းတွင်ပုံမှန်အလုပ်အကိုင်မရှိကြတော့ပေ။အမျိုးသမီးများအရက်ချက်ခြင်း ၊ ခေါင်ဖောက် ခြင်းလုပ်ငန်းများကို ဖန်တီးကာ ဈေးဆိုင်တည်ပြီး အပိုင်ငွေ ရှာဖွေကြသူ အချို့ရှိပါသည်။ အမျိုးသားများအခြားဒေသများသို့ပန်းရံလက်သမားခေါ် ယူပါကသွားရောက်လုပ်ကိုင်ကြသော်လည်း၎င်းအလုပ်များမှာပုံမှန်မရှိချေ။အများအားဖြင့်ကျေးရွာ၌သာရှိကြပြီးအလုပ်မရှိပေ။နေ့စားများလိုက်ကာလုပ်အားခရရှိကြရာ၌လည်း ကျေးရွာတွင် တွင်ဖြစ်ပြင်ပတွင်ဖြစ်စေအမျိုးသားများအမျိုးသမီးများထက်ပိုရရှိကြပြီးတန်းတူမရရှိကြပေ။ကျန်းမာရေးကုသမှုအပိုင်းတွင် အမျိုးသမီးများအမျိုးသားများထက်သိကြသည်။ အမျိုးသမီးများသည်အိမ်မှကုစုများကိုပိုမိုလုပ်ဆောင်ကြသည့်အပြင်ကလေးများကိုလည်းအမျိုးသားများထက်ပိုထိန်းကျောင်းရသည်။ထို့ကြောင့်အမျိုးသမီးများသည်ကလေးများကိုအနီးကပ်ပြုစုကြရပြီးနာမူများဖြစ်ပါ ကဆေး ခန်းများသို့သာကိုယ်တိုင်သွားရောက်ပြသရသည်။ကျန်းမာရေးနှင့်ပတ်သက်သောဟောပြောမှုများတွင်လည်းပိုမိုတက်ရောက်ဖြစ်ကြသည်။ဦးဆောင်နိုင်မှုတွင်အချို့သောအမျိုးသမီးများဦးဆောင်မှုပိုကောင်းလာပြီဖြစ်သည်။ အိမ်တွင်းရေးတွင်ဖြစ်စေ၊ရပ်ရွာရေးတွင်ဖြစ်စေ၊လူမှုအဖွဲ့အစည်းအဝေးများတွင် ဖြစ်စေ ယခင်ထက် ဦးဆောင်လာကြပြီ ဖြစ်သည်။ အိမ်တွင်းမှုကိစ္စများတွင်မူ အမျိုးသားများမှ အမျိုးသမီးများကို ယခင်ကထက် ကူညီဆောင်ရွက်ပေးလာပြီ ဖြစ်သော်လည်း အမျိုးသမီးများမှ အိမ်မှုကိစ္စအများအပြားကို တာဝန်ယူကြရသဖြင့် ယင်းကိစ္စများ၌ အချိန်များ ပိုပေးကြရပြီး အခြားသော လူမှုရေးကိစ္စများတွင်ဖြစ်စေ အစည်းအဝေးတက်ရောက်ရာ၌ဖြစ်စေ အချိန်ပေးမှု နည်းသည်။ပင့်ကူအိမ်ပုံစံပြဇယားကိုကြည့်ခြင်းအားဖြင့် အမျိုးသမီးများဦးဆောင်မှုအပိုင်း၌ တိုးတက်ကောင်းမွန်လာပြီ ဖြစ်ပြီး ဆုံးဖြတ်ချက်ချမှုအပိုင်းတွင်မူ အားနည်းမှု ရှိနေသေးသည်။ အမျိုးသမီးအများစုမှာ မိမိတို့၏ အားနည်းချက်ကိုသာ မြင်ကြပြီး လုပ်ဆောင်နိုင်သော အပိုင်းများကိုမူ မထုတ်ဖော်ကြပေ။အမျိုးသမီးများ အနေဖြင့် ကိစ္စများတွင် အမှားအယွင်း ဆောင်ရွက်မိမည်ကိုသာ စိုးရိမ်စိတ်များမှာ ယခုအချိန်ထိ လွှမ်းမိုးနေသေး သည်။ ထို့ကြောင့် အမျိုးသမီးများ၏စွမ်းဆောင်ရည်များမြင့်မားလာစေရန်၎င်းတို့၏အားနည်းချက်များဖြစ်သောမှားယွင်းမည်ကိုစိုးရိမ်တတ်သော စိတ်များ၊မိမိတို့ကိုယ်ကိုယုံကြည်မှုမရှိခြင်းများစသောအကြောင်းအရာများကိုမြှင့်တင် ပေးနိုင်ရန်စွမ်းရည်မြှင့်တင် ရေးသင်တန်းများ၊ဟောပြောပွဲများကိုမကြာခင်ဆောင်ရွက်ပေးပါကတိုးတက်ကောင်းမွန်လာ မည်။

အဖွဲ့အစည်းချိတ်ဆက်မှု ပြပုံ(ကျေးရွာအတွင်း/အပြင်)

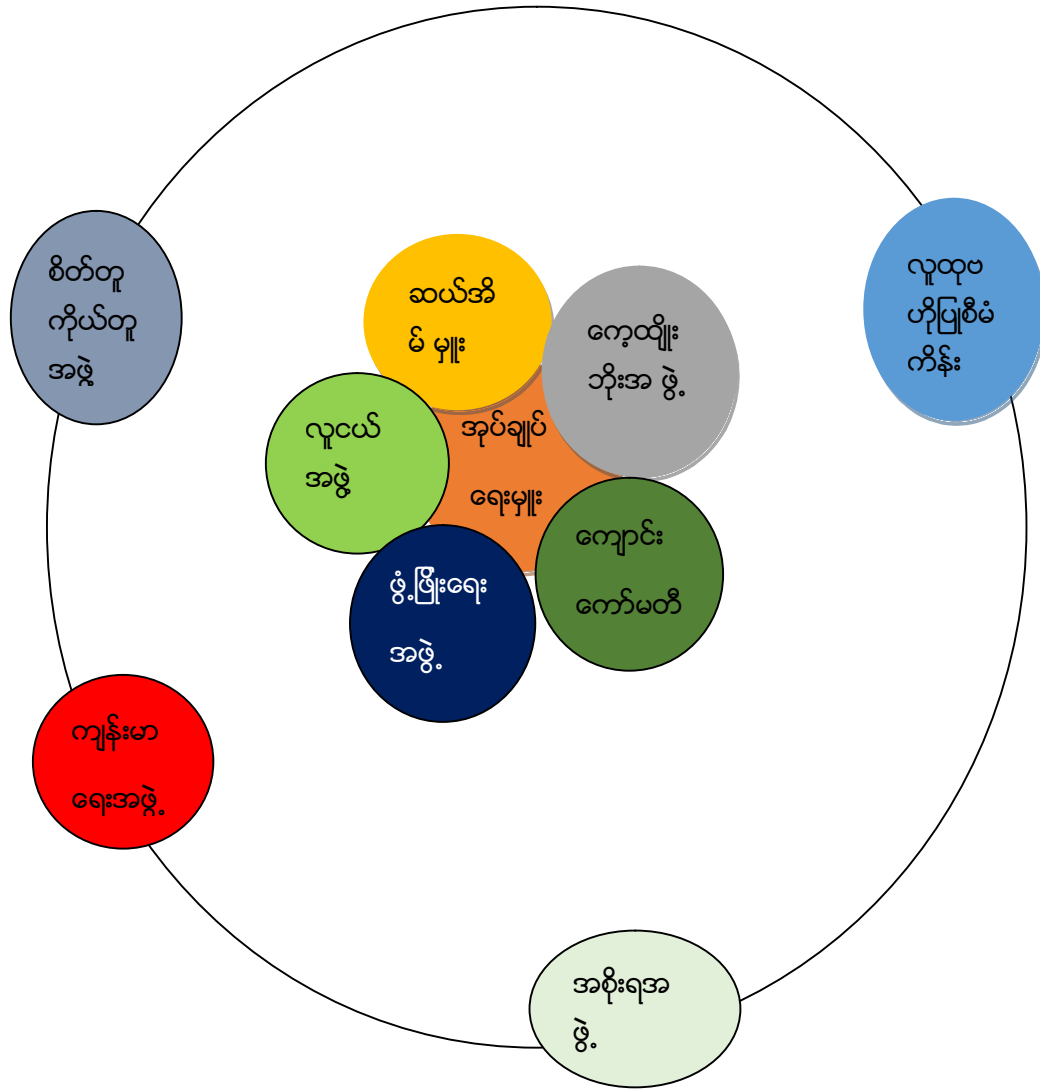

ပါဝင်ဆွေးနွေးသူ

ကျား-၂၇

မ-၂၂

မှတ်တမ်းတင်သူ

အမည်-ဒေါ်အိအိထွန်း

ရာထူး- လူထုစည်းရုံးရေးမှူး

### အဖွဲ့အစည်းချိတ်ဆက်မှု ဆွေးနွေးသုံးသပ်ချက်

ဒေါ်ခေါ် ခူကျေးရွာသည် ကျေးရွာအုပ်စုအုပ်ချုပ်ရေးမှူးနှင့် ကျေးရွာတာဝန်ခံ ဥက္ကဋ္ဌတို့မှ ကျေးရွာ၏ ဖွံ့ဖြိုးရေးလုပ်ငန်းများကို အဓိကဖော်ဆောင်လုပ်ကိုင်လေ့ရှိပြီး အခြားမိတ်ဖက်အဖွဲ့အစည်းများနှင့်ချိတ်ဆက် ဆောင်ရွက်မှုများတွင်လဲ အဓိက အခန်းကဏ္ဍမှ တာဝန်ယူဆောင်ရွက်လေ့ရှိသည်။ ကျေးရွာရှိ ဆယ်အိမ်မှူး လူငယ်အဖွဲ့ ၊ ယဉ်ကျေးမှုအဖွဲ့များသည် ကျေးရွာ၏ ဘာသာရေး ၊ လူမှုရေး၊ သာရေး ၊ နာရေး ကိစ္စရပ်များတွင် ဦးဆောင်လုပ်ကိုင်ကြသည် ။ ကျေးရွာဖွံ့ဖြိုးရေးတွက်သက်ဆိုင်ရာဌာနများနှင့်ချိတ်ဆက်ဆောင်ရွက်မှု များရှိနေသည်ကိုတွေ့ ရှိရပါသည်။ ကျေးရွာတွင်လူထုဗဟိုပြုစီမံကိန်းမှဖွဲ့စည်းထားသောကျေးရွာစီမံကိန်းအ ထောက်အကူပြုကော်မတီလည်းရှိပြီးကျေးရွာ၏စီမံကိန်းလုပ်ငန်းခွဲများကိုစီမံခန့်ခွဲဆောင်ရွက်လျက်ရှိပါ သည်။ ကျေးရွာ၌ရပ်ရွာရေးကိစ္စများတွင်ဖြစ်စေ၊ ပြဿနာများဖြစ်ပေါ်လာသည်ဖြစ်စေ ၎င်းကိစ္စရပ်များကို ကူညီ ဖြေရှင်းပေးနိုင်စေရန် ဖွဲ့စည်းထားသောအဖွဲ့အစည်းများရှိသကဲ့သို့ ကျေးရွာဖွံ့ဖြိုးရေး လုပ်ငန်းများကို ကူညီ ဆောင်ရွက်ပေးသော ပြင်ပမှအဖွဲ့အစည်းများလည်းရှိပြီး ၎င်းအဖွဲ့အစည်းများမှ ဖွဲ့စည်းပေးခဲ့ သော အဖွဲ့အစည်းများလည်းရှိပါသည်။ ကျေးရွာအတွင်း၌ရှိနေသောအဖွဲ့အစည်းများအနေဖြင့် ကျေးရွာအုပ်ချုပ် ရေးမှူးရေးမှူးဖွဲ့စည်းထားရှိပြီးကျေးရွာမှလူမှုရေးကိစ္စများတွင်ဦးဆောင်ကာစီမံခန့်ခွဲကာဆောင်ရွက်စေသည်။ ထို့အပြင် ကျေးရွာမှ ဖြစ်ပေါ် လာနိုင်သော ပြဿနာများစသော ကိစ္စရပ်များကို ပြေလည်မှုရှိအောင် ညှိနှိုင်းဆောင်ရွက်ပေးရသည့်အပြင်လိုအပ်ပါကဌာနဆိုင်ရာများနှင့်ချိတ်ဆက်ဆောင်ရွက်ပေးရသည်။ ဖွံ့ဖြိုးရေး ကော်မတီရှိပြီး ကျေးရွာ၏လိုအပ်ချက်များကို စောင့်ကြည့်လေ့လာပြီးကျေးရွာဖွံ့ဖြိုးရေးလုပ်ငန်းများကို အဓိကပါဝင်ကူညီဆောင်ရွက်ရပြီးအကောင်အထည်ဖော် ဆောင်ရွက်ပေးရသည့် အဖွဲ့အစည်း ဖြစ်ပါ သည်။ လူငယ်မောင်မယ်အဖွဲ့သည် ကျေးရွာ၏ မည်သည့်ကိစ္စတွင်မဆို အဓိက ပါဝင်ကူညီ ဆောင်ရွက်ကြ ရပြီးလူမှုရေးကိစ္စများအားလုံးတွင်လို အပ်သောအရာများကိုအဆင်ပြေစေရန် ဆောင် ရွက်ပေးပါသည် ။ စီ ထောက်ကော်မတီသည်လူထုဗဟိုပြုစီမံကိန်းမှပေးသောသင်တန်းများအစည်းအဝေးများ သို့တက် ရောက် ပြီးကျေးရွာ၏အဓိကလိုအပ်ချက်ကိုအကောင်အထည်ဖော် ဆောင်ရွက်သည့်အခါ ကျေးရွာလူ ထု များ နှင့်အတူဆောင်ရွက်ကာ၎င်းကော်မတီကိုယ်တိုင်လုပ်ငန်းကိုကြီးကြပ်ကွပ်ကဲ သွားကြရမည်ဖြစ်သည် ။

ကျေးရွာစီ/ထောက်ကော်မတီဖွဲ့စည်းပုံဇယား

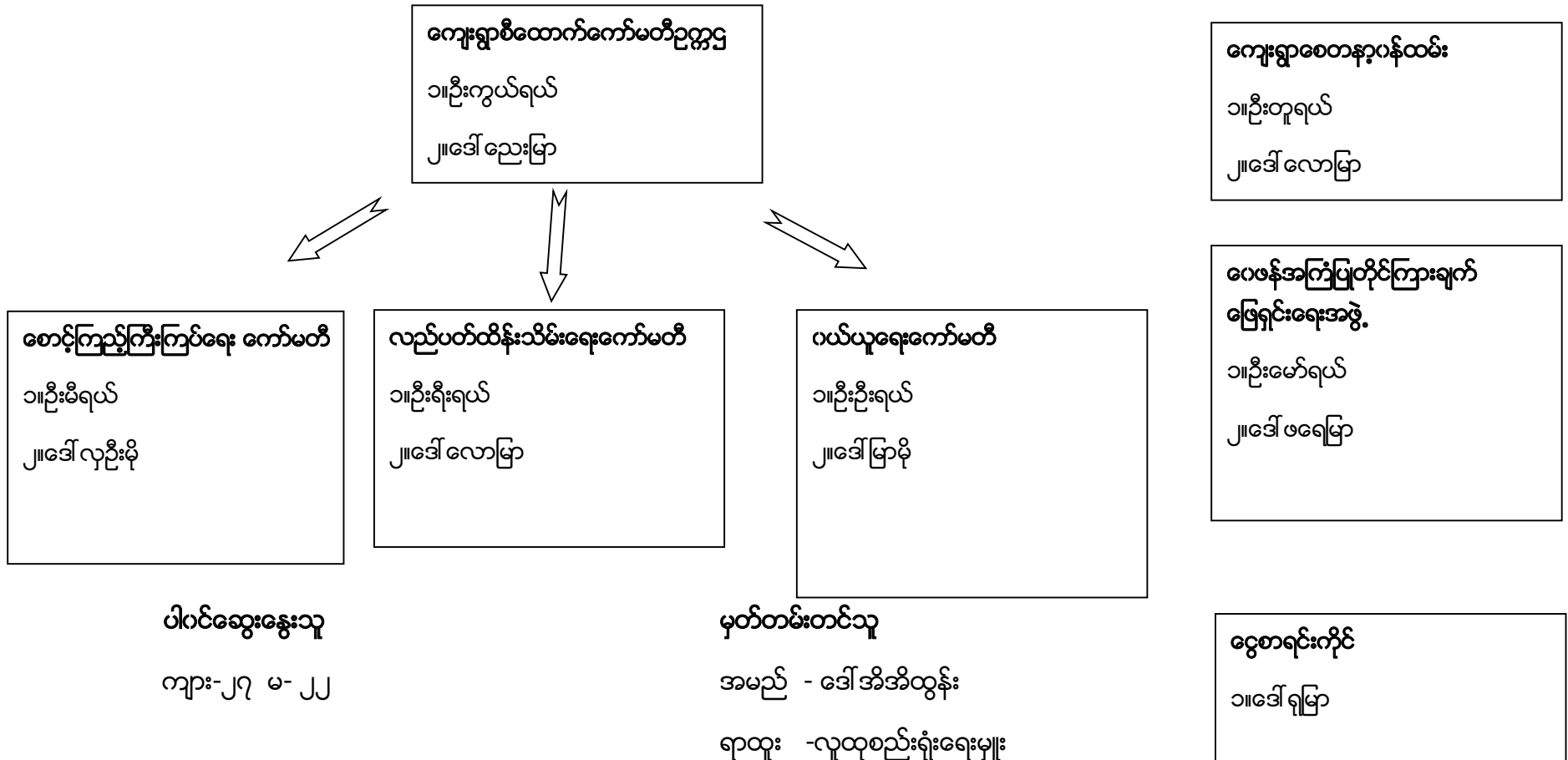

ကျေးရွာအုပ်စုစီထောက်ကော်မတီဖွဲ့စည်းပုံဇယား

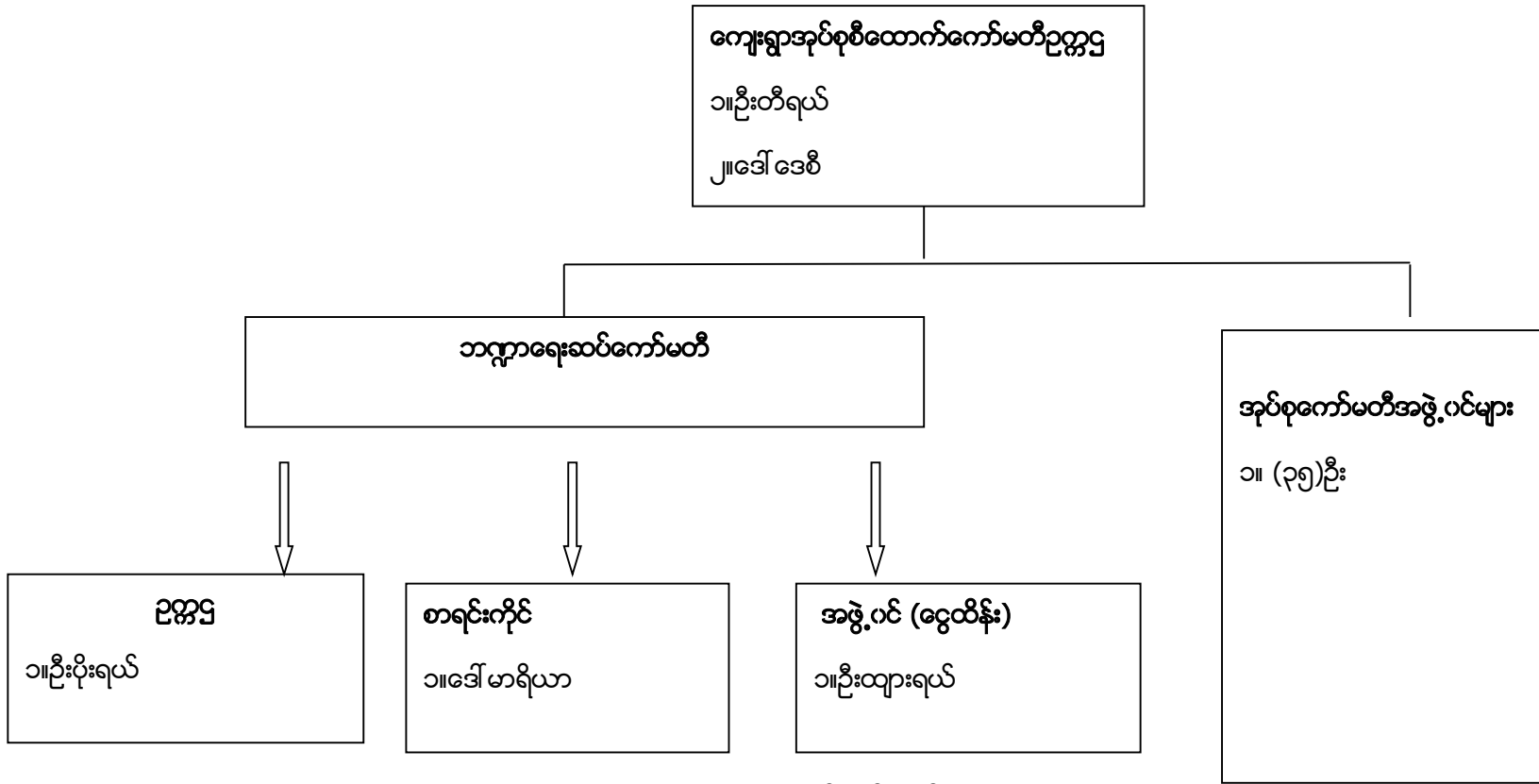

ပါဝင်ဆွေးနွေးသူ

ကျား-၄၃-

မ- ၃၃

မှတ်တမ်းတင်သူ

အမည်

ရာထူး

ပုံစံ - ၈ - ၁ ကျေးရွာအခြေခံအချက်အလက်များ (Form PC 1)

လက်ညှန်ရွက်၊ ကျေးရွာတစ်ရွာသို့ ပထမဆုံးမိတ်ဆက်ခေါ် သွားရောက်သောအခါ လူထုစည်းရုံးရေးမှူးသည် ကျေးရွာခေါင်းဆောင်များအား ကျေးရွာအချက်အလက်များကို မေတ္တာရပ်ခံ၍ တောင်းခံရသည်။ ဤအချက်အလက်များကို စီမံကိန်းမိတ်ဆက်အစည်းဝေးမတိုင်မီ တောင်းခံရမည်။ စီမံကိန်းမိတ်ဆက်အစည်းဝေးတွင် လူထုစည်းရုံးရေးမှူးသည် ဤအချက်အလက်များအား စစ်ဆေးပြီး ပုန်ကန်အောင်မြင်လုပ်ရမည်။ ပြီးနောက်တွင် လူထုစည်းရုံးရေးမှူးမှ သတင်းအချက်အလက်ထံသို့ Tablets မှ တာဆင့် ဖြည့်သွင်းရမည်။

ကျေးရွာခေါင်းဆောင် အမည် ဦး ဘွဲ့လှယ်	ကျေးရွာခေါင်းဆောင်၏ ဖုန်းနံပါတ် ၀၅-၇၇၄၈၄၂၅၅၇	လူထုစည်းရုံးရေးမှူး၏ အမည် နီနီနီထွန်း
ပြည်နယ်တိုင်းဒေသကြီး၊ ကဏား	မြို့နယ် - ရွှေပြည်သာ	ကျေးရွာအုပ်စု - ၉၅-၀၀၃
		ကျေးရွာ - နီနီနီ

ကား လူဦးရေ

လူမျိုးစု	အိမ်ထောင်စုအရေအတွက်	ကိုးကွယ်သည့်ဘာသာ	အိမ်ထောင်စုအရေအတွက်
လူမျိုးစု (၁) - ကယား	၅၇	ဘာသာ (၁) - ဗုဒ္ဓ	၅၇
လူမျိုးစု (၂) -----		ဘာသာ (၂) -----	
လူမျိုးစု (၃) -----		ဘာသာ (၃) -----	
လူမျိုးစုရော -----		ဘာသာရော -----	
အခြား			
မသန်စွမ်းသူများ	၀၅		
သက်ကြီးရွယ်အိုများ (၆၅ နှစ် နှင့် အထက်)			
စစ်ဘေးရှောင်	၀၅		

	အမျိုးသား (အရေအတွက်)	အမျိုးသမီး (အရေအတွက်)
လူဦးရေ	၅၅၈	၅၄၄
လူမျိုးစု (၁) - ကယား	၅၅၈	၅၄၄
လူမျိုးစု (၂) -----		
လူမျိုးစု (၃) -----		
အခြား		
အိမ်ထောင်စုဦးစီး	၅၀	၇



(ခ) အခြေခံအဆောက်အအုံ အသုံးအဆောင်များ

စာသင်ကျောင်း	အမှတ် ခြံပေါ်	ကျန်းမာရေး	အမှတ် ခြံပေါ်	ဘာသာရေး အဆောက် အအုံများ	အမှတ် ခြံပေါ်
အထက်တန်းကျောင်း	<input type="checkbox"/>	ဆေးရုံ	<input type="checkbox"/>	ဇေတီ	<input type="checkbox"/>
အလယ်တန်းကျောင်း	<input type="checkbox"/>	ကျန်းမာရေးဌာန	<input type="checkbox"/>	ဘုန်းကြီးကျောင်း	<input type="checkbox"/>
မူလတန်းကျောင်း	<input checked="" type="checkbox"/>	ကျန်းမာရေးဌာနခွဲ	<input type="checkbox"/>	ဟိန္ဒူဘုရားကျောင်း	<input type="checkbox"/>
ပုဂံကျောင်း	<input type="checkbox"/>	ဆေးပေးခန်း	<input type="checkbox"/>	ခရစ်ယာန်ကျောင်း	<input type="checkbox"/>
အခြား	<input type="checkbox"/>	အခြား	<input type="checkbox"/>	ဗင်္ဂ	<input type="checkbox"/>
				အခြား	<input type="checkbox"/>
မှတ်ချက်		မှတ်ချက်		မှတ်ချက်	

(ဂ) ကျွမ်းကျင်သူများမှတ်တမ်း (ကျေးရွာတွင်နေထိုင်သော သို့မဟုတ် တခြားရွာမှလာရောက်သော ကျွမ်းကျင်သူများ)

(၁) စာသင်ကျောင်း			(၂) ကျန်းမာရေး			(၃) လက်မှုပညာရှင်		
	ရွာတွင်နေ ထိုင်သူ	အခြားရွာမှ လာသူ		ရွာတွင်နေ ထိုင်သူ	အခြား ရွာမှ လာသူ		ရွာတွင် နေထိုင်သူ	အခြားရွာ မှလာသူ
မူလတန်းပြဆရာ/မ	<input type="checkbox"/>	<input checked="" type="checkbox"/>	ဆရာသန်	<input type="checkbox"/>	<input type="checkbox"/>	လက်သမား	<input type="checkbox"/>	<input type="checkbox"/>
အထက်တန်းပြဆရာ/မ	<input type="checkbox"/>	<input type="checkbox"/>	လက်ထောက် ကျန်းမာရေးမှူး	<input type="checkbox"/>	<input type="checkbox"/>	ပန်းရံ	<input type="checkbox"/>	<input type="checkbox"/>
အလယ်တန်းပြဆရာ/မ	<input type="checkbox"/>	<input type="checkbox"/>	အမျိုးသမီးကျန်းမာရေး ဆရာမ	<input type="checkbox"/>	<input type="checkbox"/>	လှုပ်စစ်ကျွမ်းကျင် မီးသမား	<input type="checkbox"/>	<input type="checkbox"/>
ပုဂံဆရာ/မ	<input type="checkbox"/>	<input type="checkbox"/>	ဘာသာရေးဆရာမ	<input type="checkbox"/>	<input type="checkbox"/>	ရေပိုက်သွယ်သူ	<input type="checkbox"/>	<input type="checkbox"/>
အခြား	<input type="checkbox"/>	<input type="checkbox"/>	ပြည်သူ့ကျန်းမာရေးလုပ်သား	<input type="checkbox"/>	<input type="checkbox"/>	စက်ပြင်ဆရာ	<input type="checkbox"/>	<input type="checkbox"/>
မှတ်ချက်			မှတ်ချက်			မှတ်ချက်		

(ဃ) ကျေးရွာသို့ ရောက်ရှိနိုင်သည့် လမ်းအခြေအနေ / ကျေးရွာတစ်ရွာသည် ၎င်း၏ ကျေးရွာအုပ်စုနှင့် ဆက်သွယ်ထားသော လမ်းအခြေအနေ (အောက်ပါတို့ကိုဝိုင်းပါ)

ကျောက်ကြမ်းလမ်း      ကတ္တရာလမ်း      ကွန်ကရစ်လမ်း      မော်တော်ဆိုင်ကယ်လမ်း  
 ကျောက်စင်းလမ်း      မြေသားလမ်း      လူသွားလမ်း      အခြား \_\_\_\_\_

(င) ကျေးရွာဖွံ့ဖြိုးမှုစီမံချက်

- (၁) လူတုတဟိုပြုစီမံကိန်းမစတင်မီ ဤကျေးရွာတွင်ကျေးရွာဖွံ့ဖြိုးမှု စီမံချက်ရှိခဲ့ပါသလား? ဝိုင်းပါ  
ရှိပါသည်/မရှိပါ/မသိပါ
- (၂) ရှိခဲ့ပါလျှင် ဤစီမံချက်ကို မည်သည့် ခုနှစ်တွင်ပြင်ဆင်ခဲ့ပါသနည်း? နှစ်-----/မသိပါ
- (၃) ဤစီမံချက်ကို ပြုနယ်မှုအတည်ပြုခဲ့ပါသလား? ပြုခဲ့ပါသည်/မပြုခဲ့ပါ /မသိပါ

(စ) ခရီးအကွာအဝေး

(၁) ဤကျေးရွာ၏ပဟိုမှ ၎င်းကျေးရွာအုပ်စု၏ပဟိုအထိ ခရီးခိုင်းမည်မျှကွာဝေးသနည်း? ခိုင်း-၂ / ပသီယီ

(၂) ဤကျေးရွာမှ ၎င်းကျေးရွာအုပ်စုပဟိုအထိ သွားလာရာတွင်ကြာမြင့်သည်အချိန်၊

ခြောက်သွေ့ရာသီတွင်ကြာချိန်- ၁၀:၂၀ မိနစ် ထောက်လှမ်း/မော်တော်ဆိုင်ကယ်/ခြေလျင်/လား/မော်တော်ဘုတ်/အခြား: -----

မိုးရာသီတွင်ကြာချိန်- ၁၀:၄၀ မိနစ် ထောက်လှမ်း/မော်တော်ဆိုင်ကယ်/ခြေလျင်/လား/မော်တော်ဘုတ်/အခြား: -----

(ဆ) ပတ်ဝန်းကျင်ဆိုင်ရာ သဘာဝဘေးအန္တရာယ်

ဤကျေးရွာတွင် ကြေးခြင်းကဲ့သို့ သဘာဝဘေးအန္တရာယ်ကျရောက်ဖူးခြင်း ရှိပါသလား။

မရှိပါ  ရှိပါသည် ခိုလှောင်ခေါ်ပြပါ -----

(ဇ) ကျေးရွာတွင် ဖွဲ့စည်းထားသော အဖွဲ့အစည်းများ

လူထုပဟိုပြုစီမံကိန်းမတိုင်မီ ဤကျေးရွာတွင် ကျေးရွာဖွံ့ဖြိုးရေးအတွက် အစိုးရ (သို့) ရွာသားများကိုယ်တိုင်(သို့) စီမံကိန်းတစ်ခုခု၊ ဖွဲ့စည်းထားသည့် အဖွဲ့အစည်းများရှိပါသလား။

(၁) မရှိ -----

(၂) -----

(ဈ) အထွေထွေအုပ်ချုပ်ရေး ဦးစီးဌာန (GAD) မှ မှတ်တမ်းတင်ထားခြင်း

ဤကျေးရွာသည် အထွေထွေအုပ်ချုပ်ရေး ဦးစီးဌာန (GAD) မှ မှတ်တမ်းတင်ထားမှု ရှိပါသလား။

မရှိပါ  ရှိပါသည်

ကျေးရွာခေါင်းဆောင်	အမည် - <u>ဦးကျွန်းလတ်</u>
	လက်မှတ် - <u>[Signature]</u> ဇန.စွ - 9.10.2014
လူထုစည်းရုံးရေးမှူး	အမည် - <u>ခေါ်အိမ်သိပ္ပံ</u>
	လက်မှတ် - <u>[Signature]</u> ဇန.စွ - 9.10.2014

ပုံစံ - ၈ - ၂ - စီမံကိန်းစက်ဝန်းအချိန်ဇယား (PC 2)

လမ်းညွှန်ရွက်၊ သက်ဆိုင်ရာလူထုစည်းရုံးရေးပူး/လက်ထောက်နည်းပညာပူးများမှ စီမံကိန်းစက်ဝန်းအဆင့်တစ်ခုစီပြီးပြီးတိုင်း ကျေးရွာနှင့် ကျေးရွာအုပ်စုအတွက် ဤပုံစံကို ဖြည့်သွင်းရမည်။

စည်းရုံးရေးပူး/ဝန်ထမ်း အမည် - ၆၅(၁)အိက္ခာ

ဇနီး - ၁၅.၁၀.၂၀၂၇ စက်ဝန်းအားအမှတ်ခြိပ်ပါ  စက်ဝန်း(၁)  စက်ဝန်း(၂)  စက်ဝန်း(၃)  
 စက်ဝန်း (၄)

ပြည်နယ်/တိုင်း - ကယား မြို့နယ် - လွင်ကော် ကျေးရွာအုပ်စု - ရွားလင်း ကျေးရွာ - ၆၅(၁)အိက္ခာ

စီမံကိန်းအောင်မြင်မှုအဆင့်များ	ဇနီး		အစည်းအဝေးတွင်တက်ရောက်သူအရေအတွက်			
	စတင်သည့် ဇနီး	ပြီးဆုံးသည့်ဇနီး	အမျိုးသား အရေအတွက်	အမျိုးသမီး အရေအတွက်	အိမ်ထောင်စု အရေအတွက်	လူမျိုးစုတက်ရောက်သူ အရေအတွက် နှင့် လူမျိုးစုအမည်
၁။ ကျေးရွာစီမံကိန်း ပိတ်ဆက်အစည်းအဝေး	၁၅.၁၀.၂၇	၁၅.၁၀.၂၇	၂၇	၂၂	၄၉	ကယား - ၄၉
၂။ ကျေးရွာဖွံ့ဖြိုးရေး စီမံချက်ရေးဆွဲခြင်း အစည်းအဝေး	၁၅.၁၀.၂၇	၁၅.၁၀.၂၇	၂၇	၂၂	၄၉	ကယား - ၄၉
၃။ ကျေးရွာအုပ်စု လုပ်ငန်းဆုံးဖြတ်ချက်ချသည့် အစည်းအဝေး	၁၀.၁၁.၂၇	၁၀.၁၁.၂၇	၄၃	၃၃	၇၆	ကယား - ၂၈၊ ကယား - ၁၂၊ ၅၆ - ၃၊ မကွေး - ၆၊ မကွေး - ၂၊ ပခုက္ကူ - ၂၅
၄။ မြို့နယ်အဆင့် စီမံကိန်းရေးဆွဲရေး နှင့် အကောင်အထည်ဖော်ရေးကော်မတီ၏ စီမံကိန်း သုံးသပ်မှု အစည်းအဝေး	၆.၁၂.၂၇	၆.၁၂.၂၇	မလို	မလို	မလို	မလို
၅။ မြို့နယ် စီမံကိန်းရေးဆွဲရေး နှင့် အကောင်အထည်ဖော်ရေး ကော်မတီ၏ဆုံးဖြတ်မှုကို ရွာသို့ အသိပေး အကြောင်းကြားသည့် အစည်းအဝေး						
၆။ စီမံကိန်းလုပ်ငန်းစွဲစီမံချက်ရေးဆွဲခြင်း အစည်းအဝေး						
၆.၁။ စီမံကိန်းလုပ်ငန်း အကောင်အထည်ဖော် ရေးဆွဲရေးအစီအစဉ် ရေးဆွဲခြင်း						



ပုံစံ - ၈ - ၃ ကျေးရွာခွဲ ဦးစားပေးအစီအစဉ် (Form PC 3)

လုပ်ညွှန်ချက် အဆင့်(၃) ကျေးရွာမှန်မှန်ချက်အစဉ်အတိုင်း ဦးစားပေးအစီအစဉ် ကျေးရွာစီမံကိန်း အထောက်အကူပြု မကော်မတီသည် လူထုစည်းရုံးရေးမှူးအကူအညီဖြင့် ဤပုံစံကိုပြည့်စုံအောင် ဖြည့်သွင်းရမည်။

လူထုစည်းရုံးရေးမှူး/ဝန်ထမ်း အမည် - **ဒေါ်ခင်မာမာ**

ဝန်ထမ်း - **၁၂.၁၀.၂၀၁၇** စက်ဝန်းအား အမှတ်ခြစ်ပါ (✓)  စက်ဝန်း(၁)   
 စက်ဝန်း(၂)  စက်ဝန်း(၃)  စက်ဝန်း(၄)

ပြည်နယ်/တိုင်း **ကယား**၊ မြို့နယ် **ကျွန်းကျွန်း**၊ ကျေးရွာအုပ်စု **ရွာလမ်း**၊ ကျေးရွာ - **ဒေါ်ခင်မာမာ**

က အခက်အခဲအတားအဆီးများအားဆွေးနွေးခြင်း - ယခုလက်ရှိအခြေအနေတွင် ဤကျေးရွာခွဲ ဦးစားပေးအစီအစဉ် အထောက်အခံအတားအဆီးများသည် မည်သည့်များဖြစ်ပါသနည်း (အမျိုးသား/သမီး အနည်းဆုံးအခက်အခဲ ၅ ခုစီဖော်ပြပါ)

အမျိုးသား အဖွဲ့မှ တင်ပြသောအခက်အခဲအတားအဆီးများ	အမျိုးသမီး အဖွဲ့မှ တင်ပြသောအခက်အခဲအတားအဆီးများ
၁ မိုးရာသီတွင် ရွာတွင်း လမ်းများ သွားလာရာအခက်အခဲများ ရှိသောကြောင့် မိုးရာသီတွင် ရွာတွင်း လမ်းများ ပြန်လည်ပြင်ဆင်ပေးရမည်။	၁ ကလေးငယ်များ ထားရှိရာ မြို့နယ် ကျေးရွာအုပ်စုတွင် အခက်အခဲများ ရှိသောကြောင့် အခက်အခဲများ ပြင်ဆင်ပေးရမည်။
၂ ကျေးရွာအုပ်စုအတွင်း ရွာတွင်း လမ်းများ ပြန်လည်ပြင်ဆင်ပေးရမည်။	၂ အခက်အခဲများ ရှိသောကြောင့် ကျေးရွာအုပ်စုအတွင်း လမ်းများ ပြန်လည်ပြင်ဆင်ပေးရမည်။
၃ ကျေးရွာအုပ်စုအတွင်း ရွာတွင်း လမ်းများ ပြန်လည်ပြင်ဆင်ပေးရမည်။	၃ မြို့နယ်အတွင်း ရွာတွင်း လမ်းများ ပြန်လည်ပြင်ဆင်ပေးရမည်။
၄ အခက်အခဲများ ရှိသောကြောင့် အခက်အခဲများ ပြန်လည်ပြင်ဆင်ပေးရမည်။	၄ မြို့နယ်အတွင်း ရွာတွင်း လမ်းများ ပြန်လည်ပြင်ဆင်ပေးရမည်။
၅ မြို့နယ်အတွင်း ရွာတွင်း လမ်းများ ပြန်လည်ပြင်ဆင်ပေးရမည်။	၅ မြို့နယ်အတွင်း ရွာတွင်း လမ်းများ ပြန်လည်ပြင်ဆင်ပေးရမည်။
၆ အခက်အခဲများ ရှိသောကြောင့် အခက်အခဲများ ပြန်လည်ပြင်ဆင်ပေးရမည်။	၆ မြို့နယ်အတွင်း ရွာတွင်း လမ်းများ ပြန်လည်ပြင်ဆင်ပေးရမည်။
၇ မြို့နယ်အတွင်း ရွာတွင်း လမ်းများ ပြန်လည်ပြင်ဆင်ပေးရမည်။	၇ မြို့နယ်အတွင်း ရွာတွင်း လမ်းများ ပြန်လည်ပြင်ဆင်ပေးရမည်။
၈ မြို့နယ်အတွင်း ရွာတွင်း လမ်းများ ပြန်လည်ပြင်ဆင်ပေးရမည်။	၈ မြို့နယ်အတွင်း ရွာတွင်း လမ်းများ ပြန်လည်ပြင်ဆင်ပေးရမည်။
၉	၉
၁၀	၁၀

၈ မျှော်မှန်းခြင်း - ခန့်မှန်းလာမည့် ( ၅ ) နှစ် အတွင်း ကျေးရွာခွဲ ဦးစားပေး မျှော်မှန်းလျာထားချက်များအား တင်ပြပါ။

အမျိုးသားအဖွဲ့မှ တင်ပြသောမျှော်မှန်းချက်များ	အမျိုးသမီးအဖွဲ့မှ တင်ပြသောမျှော်မှန်းချက်များ
၁ အခက်အခဲများ ရှိသောကြောင့် အခက်အခဲများ ပြန်လည်ပြင်ဆင်ပေးရမည်။	၁ ကလေးငယ်များ ထားရှိရာ မြို့နယ် ကျေးရွာအုပ်စုတွင် အခက်အခဲများ ရှိသောကြောင့် အခက်အခဲများ ပြင်ဆင်ပေးရမည်။
၂ မိုးရာသီတွင် ရွာတွင်း လမ်းများ သွားလာရာအခက်အခဲများ ရှိသောကြောင့် မိုးရာသီတွင် ရွာတွင်း လမ်းများ ပြန်လည်ပြင်ဆင်ပေးရမည်။	၂ ကျေးရွာအုပ်စုအတွင်း ရွာတွင်း လမ်းများ ပြန်လည်ပြင်ဆင်ပေးရမည်။
၃ ကျေးရွာအုပ်စုအတွင်း ရွာတွင်း လမ်းများ ပြန်လည်ပြင်ဆင်ပေးရမည်။	၃ မြို့နယ်အတွင်း ရွာတွင်း လမ်းများ ပြန်လည်ပြင်ဆင်ပေးရမည်။
၄ အခက်အခဲများ ရှိသောကြောင့် အခက်အခဲများ ပြန်လည်ပြင်ဆင်ပေးရမည်။	၄ မြို့နယ်အတွင်း ရွာတွင်း လမ်းများ ပြန်လည်ပြင်ဆင်ပေးရမည်။
၅ မြို့နယ်အတွင်း ရွာတွင်း လမ်းများ ပြန်လည်ပြင်ဆင်ပေးရမည်။	၅ မြို့နယ်အတွင်း ရွာတွင်း လမ်းများ ပြန်လည်ပြင်ဆင်ပေးရမည်။
၆ အခက်အခဲများ ရှိသောကြောင့် အခက်အခဲများ ပြန်လည်ပြင်ဆင်ပေးရမည်။	၆ မြို့နယ်အတွင်း ရွာတွင်း လမ်းများ ပြန်လည်ပြင်ဆင်ပေးရမည်။
၇ မြို့နယ်အတွင်း ရွာတွင်း လမ်းများ ပြန်လည်ပြင်ဆင်ပေးရမည်။	၇ မြို့နယ်အတွင်း ရွာတွင်း လမ်းများ ပြန်လည်ပြင်ဆင်ပေးရမည်။
၈ မြို့နယ်အတွင်း ရွာတွင်း လမ်းများ ပြန်လည်ပြင်ဆင်ပေးရမည်။	၈ မြို့နယ်အတွင်း ရွာတွင်း လမ်းများ ပြန်လည်ပြင်ဆင်ပေးရမည်။
၉	၉
၁၀	၁၀

၉ လူထုစီမံကိန်း၏ လာမည့် ( ၄ ) နှစ်အတွက် အကျိုးဝင်သော ဦးစားပေး ဖွံ့ဖြိုးတိုးတက်မှု လုပ်ငန်း အစီအစဉ်များအားဖော်ပြပါ။

အဆင့်	ကျေးရွာအတွက် ဦးစားပေး ဖွံ့ဖြိုးတိုးတက်မှု လုပ်ငန်းစဉ်များ	အဆိုပြုသူ (အမျိုးသားများ/ အမျိုးသမီးများ/အမျိုးသား+ အမျိုးသမီး)	ခန့်မှန်းကုန်ကျ ငွေရိတ်	အကျိုးခံစားခွင့်ရှိသူ ခန့်မှန်းခြေ အရေ အတွက်
၀	လှေယာဉ်ကိုင်ရာပစ္စည်းများ	က + မ		
၂	ရွာတစ်ဝိုက်ကျွန်းလှေစာနံ	က + မ		
၃	အထက်ကျွန်းမြေစိုက်ရေး	က + မ	ဒေါ်ခင်မြ	
၄	ရွာအတွင်းကုန်ရောင်း	က + မ		
၅				
၆				
၇				
၈				

သ။ လူထုပီပီကိန်း၏ လာမည့် ( ၄ ) နှစ်အတွက် အကဲဖြတ်ပေးသော ဦးစားပေး ဖွံ့ဖြိုးတိုးတက်မှု လုပ်ငန်း အစီအစဉ်များအားဖော်ပြပါ။

အဆင့်	ကျေးရွာအတွက် ဦးစားပေး ဖွံ့ဖြိုး တိုးတက်မှု လုပ်ငန်းစဉ်များ	အဆိုပြုသူ (အမျိုးသားများ/ အမျိုးသမီးများ/အမျိုးသား+ အမျိုးသမီး)	ခန့်မှန်းကုန်ကျ
၀	ကုန်းပျော်သင်တန်း ဖွဲ့စည်းခြင်း	က + မ	
၂	အထက်ကျွန်းကျွန်းလှေစာ	မ	
၃	အထက်ကျွန်းကျွန်းလှေစာ	က	
၄	ရွာအတွင်းမော်တော်ပို့	မ	
၅	ကျွန်းပတ်စတုဂံအစားအစာ	က	

ခေါင်းစောင်၊ ကျေးရွာပီပီကိန်းအထောက်အကူပြုကော်မတီမှ အတည်ပြုသည်။

အမည်     အောင်မြင်     လက်မှတ်     (လက်မှတ်)     ခန့်မှန်း     ၂၀၁၁.၂.၀၂



နေ့ရက်	၁၂.၁၀.၁၇	အချိန်	နံနက် ၅:၀၀	မှ ညနေ ၄:၀၀	ထိ
နေရာ	ဒေါ်ခင်မြ ဥက္ကဋ္ဌ ဌာနချုပ်		ကျေးရွာအုပ်စု/ကျေးရွာ	ရွာ:ယဇ်၊ ဒေါ်ခင်မြ	
မြို့နယ်	ဖျီငါးကော်	ပြည်နယ်	ကယား		
အစည်းအဝေးအစီရင်ခံစာ					
၁	လူထုဗဟိုပြုစီမံကိန်းဖိတ်ခေါ်				
၂	စီမံကိန်းခက်ခဲခြင်း				
၃	စီမံကိန်းကော်မတီများ ပြန်လည်ဖွဲ့စည်းခြင်း				
၄	PRA Tools ဆန်းစစ်ချက်များ၊ သင်တန်းများ ပြန်လည်ဆွေးနွေးခြင်း				
၅	အမျိုးသား/သမီးတို့ ဖေ့ဘွဲ့အသက်အရွယ်၊ ဖျော်ဖြေချက်နှင့် ဦးစားပေးယူငှားမှုများ ပြန်လည်ဆွေးနွေးခြင်း				
ဆွေးနွေးသည့်အကြောင်းအရာများ					ဦးဆောင်ဆွေးနွေးသူ
- ကျေးရွာလူထုတို့၏ စီမံကိန်းအကြောင်း ပြန်လည်ဖိတ်ခေါ်ပေးခြင်း					ဒေါ်ခင်မြထွန်း
- စီမံကိန်းခက်ခဲခြင်းကို ပြန်လည်ရှင်းလင်းပြောကြားပေးခြင်း					ဒေါ်ခင်မြထွန်း
- စီမံကိန်းကော်မတီအဖွဲ့များ ပြန်လည်ဖွဲ့စည်း အားပေး ပြုပြင်ဆင်ခြင်ပေးခြင်း					ဒေါ်ခင်မြထွန်း
- လူမှုဆန်းစစ်ခြင်း (PRA Tools) များကို ပြန်လည်ချမှတ် ဖြည့်သွင်းဆွေးနွေးပေးခြင်း					ဒေါ်ခင်မြထွန်း
- အမျိုးသား၊ အမျိုးသမီးတို့ ဖေ့ဘွဲ့အသက်အရွယ်၊ ဖျော်ဖြေချက်နှင့် ဦးစားပေးယူငှားမှုများ ပြန်လည်ဆွေးနွေးခြင်း					ဒေါ်ခင်မြထွန်း
ဆွေးနွေးဆုံးဖြတ်ချက်များ					
- စီမံကိန်းပထမနှစ်လုပ်ငန်းအကောင်အထည်ဖော်ခဲ့ပြီးနောက် ဆက်လက်၍ ကျေးရွာလူထုတို့၏ စီမံကိန်းအကြောင်းကို ဖော်ပြချက်များ ပြန်လည်ဆန်းစစ်ပေးခြင်း					
- စီမံကိန်းခက်ခဲခြင်းနှင့်ပတ်သက်၍ ပထမဆုံးဝန်ထုပ်ကုန်များကို ချမှတ်၍ ဆွေးနွေးတင်ပြပေးခဲ့ပါသည်။ ဆက်လက်၍ ဒုတိယနှစ်စီမံကိန်းလုပ်ငန်းများ အကောင်အထည်ဖော်ခြင်းကို ပြန်လည်ဖွဲ့စည်းတင်ပြပေးခြင်း ခံယူပါသည်။ လူမှုဆန်းစစ်ခြင်း နှင့်ပတ်သက်၍ ပြောဆိုမှုများကို တင်ပြခြင်း၊ ဖြည့်သွင်းမှုများကို ဆွေးနွေးပေးခဲ့ပါသည်။ ဆက်လက်၍ အမျိုးသား၊ အမျိုးသမီးတို့ ဖေ့ဘွဲ့အသက်အရွယ်၊ ဖျော်ဖြေချက်နှင့် ဦးစားပေးယူငှားမှုများကို ဆွေးနွေးပြီး ဦးစားပေးယူငှားမှုများကို ပြန်လည်ဆွေးနွေးခဲ့ကြပါသည်။					
ဆက်ပြုချက်များ					
- ကျေးရွာလူထုများ မှ ပါဝင်မှုအား ကောင်းမြင့်စွာ ဖြည့်ဆည်းပေးခြင်း					
- အမျိုးသမီး ပါဝင်ဆွေးနွေးမှုအား နှင့် နေ့စဉ် ဆွေးနွေးခြင်း					
- ကော်မတီဝင်များ သည်လည်း ခွဲခြားမှုအား ကောင်းမြင့်စွာ ဖြည့်ဆည်းပေးခြင်း					

မှတ်တမ်းပြုစုသူ - ဒေါ်ခင်မြထွန်း  
 ရာထူး - လူထုစည်းရုံးရေးမှူး

ကဏ္ဍအလိုက်ဦးစားပေးဖွံ့ဖြိုးရေးလုပ်ငန်းစဉ်များ

နောက်ဆက်တွဲ(၄) ခြားနားသော အပိုင်းများအတွက် ဦးစားပေးဖွံ့ဖြိုးရေးလုပ်ငန်းစဉ်များအနှစ်ချုပ် မူရင်းအား VPSC တွင် ထားရှိရပါမည်။ အခြားဌာနဆိုင်ရာများနှင့် ညှိနှိုင်းရန်အတွက် မိတ္တူအား TPIC သို့ပို့ရပါမည်။ MIS Data အဖြစ်သွင်းရန်မလိုအပ်ပါ။

	အဆင့်	လုပ်ငန်း	ဦးစားပေး	လ/နှစ်	ကျေးရွာမှ တာဝန်ခံသူ(သို့) အုပ်စု	ပြင်ပမှ မည်သူထောက်ပံ့မလဲ
အခြေခံအဆောက်အအုံ	၁	လူငယ်ရိပ်သာတည်ဆောက်ခြင်း	မ (✓) ကျား(✓)			
	၂		မ ( ) ကျား( )			
	၃		မ ( ) ကျား( )			
	၄		မ ( ) ကျား( )			
	၅		မ ( ) ကျား( )			
အသက်မွေးဝမ်းကြောင်း/ စိုက်ပျိုးရေး	၁	စိုက်ပျိုးရေးနည်းပညာသင်တန်း	မ (✓) ကျား( ✓)			
	၂		မ ( ) ကျား( )			
	၃		မ ( ) ကျား( )			
	၄		မ ( ) ကျား( )			
	၅		မ ( ) ကျား( )			
ကျန်းမာရေးနှင့် အာဟာရ	၁		မ ( ) ကျား( )			
	၂		မ ( ) ကျား( )			
	၃		မ ( ) ကျား( )			
	၄		မ ( ) ကျား( )			
	၅		မ ( ) ကျား( )			



ကျန်းမာရေးနှင့် အာဟာရ	၁		မ ( ) ကျား( )			
	၂		မ ( ) ကျား( )			
	၃		မ ( ) ကျား( )			
	၄		မ ( ) ကျား( )			
	၅		မ ( ) ကျား( )			
ပညာရေး	၁	စာသင်ကျောင်းခြံစည်း ရိုးခတ်ခြင်း	မ ( ✓ ) ကျား( ✓ )			
	၂		မ ( ) ကျား( )			
	၃		မ ( ) ကျား( )			
	၄		မ ( ) ကျား( )			
	၅		မ ( ) ကျား( )			
အခြား	၁	ကျောက်ချောလမ်းခင်း ခြင်း	မ ( ✓ ) ကျား( ✓ )			
	၂		မ ( ) ကျား( )			
	၃		မ ( ) ကျား( )			
	၄		မ ( ) ကျား( )			
	၅		မ ( ) ကျား( )			

ဦးစားပေးလုပ်ငန်း အကျဉ်းချုပ်ဇယား

စဉ်	လုပ်ငန်းအမည်	ဦးစားပေးအဆင့်	အဆိုပြုသူ (ကျား)	အဆိုပြုသူ (မ)	အဆိုပြုသူ (ကျား+မ)	မှတ်ချက်
၁။	လူငယ်ရိပ်သာတည်ဆောက်ခြင်း	၁			✓	
၂။	ကျောက်ချောလမ်းခင်းခြင်း	၂			✓	
၃။	စာသင်ကျောင်းခြံစည်းရိုးခတ်ခြင်း	၃			✓	
၄။	မူကြိုကျောင်းတည်ဆောက်ခြင်း	၄			✓	
၅။	စိုက်ပျိုးရေးနည်းပညာသင်တန်းရရှိရန်	၅			✓	
၆။	စက်မှုလက်မှုနည်းပညာသင်တန်း	၆	✓			
၇။	အတိုးနည်းရေးငွေများရရှိရန်	၇			✓	
၈။						
၉။						
၁၀။						
၁၁။						
၁၂။						
၁၃။						

ပါဝင်ဆွေးနွေးသူ

ကျား - ၂၇

မ - ၂၂

မှတ်တမ်းတင်သူ

အမည်- ဒေါ်အိအိထွန်း

ရာထူး-လူထုစည်းရုံးရေးမှူး

ကျေးရွာဖွံ့ဖြိုးရေးအစီအစဉ်ဆောင်ရွက်မှုမှတ်တမ်း

