

ပြည်ထောင်စုသမ္မတမြန်မာနိုင်ငံတော်အစိုးရ
စိုက်ပျိုးရေး၊ မွေးမြူရေးနှင့်ဆည်မြောင်းဝန်ကြီးဌာန
ကျေးလက်ဒေသဖွံ့ဖြိုးတိုးတက်ရေးဦးစီးဌာန
လွိုင်ကော်-ရှားတောမြို့နယ်



လူထုဗဟိုပြုစီမံကိန်း

National Community Driven Development Project



ကျေးရွာဖွံ့ဖြိုးရေးအစီအစဉ် (၂၀၁၇-၂၀၁၈)

Village Development Plan(VDP)

လွိုင်ကော်မြို့နယ်၊ ချီကယ်ကျေးရွာအုပ်စု၊ ဒေါကလိုးခူကျေးရွာ

မာတိကာ

အကြောင်းအရာ	စာမျက်နှာ
၁။ မြို့နယ်ပြင်မြေပုံ	၃
၂။ အုပ်စုမြေပုံ	၄
၃။ အုပ်စုတွင်ပါဝင်သောကျေးရွာများစာရင်း	၅
၄။ ကျေးရွာသမိုင်းကြောင်း(ကျေးရွာအခြေခံအချက်အလက်များ)	၆
၅။ လူထုပူးပေါင်းပါဝင်သော လူမှုဆန်းစစ်ခြင်းနှင့်အကဲဖြတ်ခြင်းလုပ်ငန်းစဉ် (PSA/PRA) အကျဉ်းချုပ်ဇယား	၈
၆။ လူမှုရေး နှင့် အရင်းအမြစ်ပြင်မြေပုံ	၉
၇။ လူမှုရေး နှင့် အရင်းအမြစ်ပြင်မြေပုံသုံးသပ်ချက်	၁၀
၈။ ဥစ္စာဓနကြွယ်ဝမှုအဆင့် သတ်မှတ်ချက်ပြပုံ	၁၁
၉။ ဥစ္စာဓနကြွယ်ဝမှုအဆင့်သတ်မှတ်ချက်ဇယားသုံးသပ်ချက်	၁၂
၁၀။ ရာသီခွင်ပြဇယား	၁၃
၁၁။ ရာသီခွင်ပြဇယားသုံးသပ်ချက်	၁၄
၁၂။ အရင်းအမြစ် အသုံးပြုမှုနှင့်ထိန်းချုပ်မှု	၁၅
၁၃။ အရင်းအမြစ် အသုံးပြုမှုနှင့်ထိန်းချုပ်မှု သုံးသပ်ချက်	၁၇
၁၄။ ပင့်ကူအိမ်ပြပုံ (ကျား၊မ)	၁၈
၁၅။ ပင့်ကူအိမ်သုံးသပ်ချက် (ကျား၊မ)	၁၉
၁၆။ အဖွဲ့အစည်းချိတ်ဆက်မှုပြပုံ	၂၀
၁၇။ အဖွဲ့အစည်းချိတ်ဆက်မှုပြပုံသုံးသပ်ချက်	၂၁
၁၈။ ကော်မတီဝင်များစာရင်း	၂၂
၁၉။ ကျေးရွာအချက်အလက်များ (ပုံစံ-၁)	၂၃
၂၀။ စီမံကိန်းအချိန်ဇယား (ပုံစံ-၂)	၂၅
၂၁။ ကျေးရွာဖွံ့ဖြိုးရေးဦးစားပေးအစီအစဉ် (ပုံစံ-၃)	၂၆
၂၂။ အစည်းအဝေးမှတ်တမ်းများ	၂၈
၂၃။ ကဏ္ဍအလိုက်ဦးစားပေးဖွံ့ဖြိုးရေးလုပ်ငန်းစဉ်များ	၂၉
၂၄။ ဦးစားပေးလုပ်ငန်းများရွေးချယ်ခြင်းဇယား	၃၁
၂၅။ ကျေးရွာဖွံ့ဖြိုးရေးအစီအစဉ်ဆောင်ရွက်မှုမှတ်တမ်းဇာတ်ပုံများ	၃၃

လွိုင်ကော်မြို့နယ်

N



စတေး - သက်မ = ၄မိုင်



ရည်ညွှန်းချက်	
နိုင်ငံတော်နယ်နိမိတ်	
ပြည်နယ်နယ်နိမိတ်	
မြို့နယ်နယ်နိမိတ်	
ကျေးရွာအုပ်စုနယ်နိမိတ်	
မြစ်ချောင်း	
ကားလမ်း	

ကျေးရွာအုပ်စုမြေပုံ



လူထုဗဟိုပြုစီမံကိန်းမှ လူထုပူးပေါင်းပါဝင်သောနည်းဖြင့် ပထမနှစ်စီမံကိန်း မိတ်ဆက်အစည်းအဝေး

(၂၀၁၇-၂၀၁၈) ခုနှစ်

ကျေးရွာအုပ်စုအမည် - ချီကယ် ကျေးရွာအမည် - ဒေါက်လိုးရူ ရက်စွဲ ...၆.၁၁.၂၀၁၇.....

၁။ ကျေးရွာသမိုင်းကြောင်း

ဒေါ်ရှေးအိရွာ (ခေါ်) ယခု ဒေါက်လိုးရူကျေးရွာသည် လွိုင်ကော်မြို့၏ အရှေ့ဘက် (၂) မိုင်ခန့် အကွာတွင် တည်ရှိပြီး ကယားတိုင်းရင်းသား မျိုးနွယ်စု စုစည်းနေထိုင်သောကျေးရွာဖြစ်ပါသည်။ ဒေါက်လိုးရူကျေးရွာသည် ရှေးယခင်ဘိုးစဉ်ဘောင်ဆက်ကပင် တည်ရှိနေခဲ့ပြီး ကိုယ့်မင်း ၊ ကိုယ့်ချင်းနှင့် မျိုးနွယ်စုစော်ဘွားနှင့် ရိုးရာမီးရိုးဖာလာဖြင့် တစ်စုတစည်းတည်း စုစည်းနေထိုင် ခဲ့ကြပါသည်။

ဒေါက်လိုးရူကျေးရွာသည် မြောက်ဘက်တွင် ကန်နီ (ခေါ်) ရေနီကန်ကို အမှီပြုပြီး ဖါလုံဝက်ပတ်လည်ရှိ အမြင့်ပေ ၁၀၀ ရှိ သော တောင်တလုံးနှင့် အနောက်မြောက်ဘက်တွင် ဒေါ်စန်းကျေးရွာ၊ ဒေါ်ဆော်ဘီးရွာ ၊အနောက်ဘက်တွင် စုပေါင်းသချိုင်း ၊ တောင်ဘက်တွင် နမ့်ကွတ်ကျေးရွာ ၊ ဘီလူးချောင်း နှင့် ဘုရားညီနောင်တောင်နှင့် အရှေ့ဘက်တွင် နတ်တောင်တို့ တည်ရှိပါသည်။

ဒေါက်လိုးရူကျေးရွာတွင် ကယားလူမျိုးစုများ အများဆုံးနေထိုင်ကြသည်။ ယခင်က ကယားအမျိုးသားများမှာ ယက်လုပ်ချည်ဘောင်းဘီတို၊ ရှပ်လက်တို ၊ သျှောင်ထုံး များနှင့် ဖြစ်ကြပြီး အမျိုးသမီးများမှာ ပန်း၂ဖက်ချိပ်အင်္ကျီ၊ နားကပ်ရှည် ၊ ခေါင်းပေါင်းနီ နှင့် သစ်စေးဖြင့် လိမ်းကြံထားသော ခူးကွင်းများ ၊ လည်ပင်းတွင် ရောင်စုံပုတီးများ ၊ ငွေလည်ဆွဲ၊ ငွေလက်ကောက်နှင့် ၊ ခြေကျင်းများ ဆင်ယင်ထုံးဖွဲ့ နေထိုင်ခဲ့ကြသည်။ ရာသီအလိုက်ပွဲတော်များကျင်းပပြီး တစ်ရွာနှင့်တစ်ရွာ လူမျိုးစု တစ်စုနှင့် တစ်စု မကွဲပြားကြရန် ရည်ရွယ်၍ အပြန်အလှန် စားဖွယ်သောက်ဖွယ်များ ပကာသန ပစ္စည်းများ ပို့ဆက်ကြပြီး အပြန်အလှန် ဖိတ်ခေါ် ကျွေးမွေးကြ၍ စည်းစည်းလုံးလုံးနေထိုင်ခဲ့ကြသည်။

ယခုခေါ်အချိန်ကာလ တိုးတက်ပြောင်းလဲလာသည်နှင့်အမျှ ကယားတိုင်းရင်းသားတို့သည် ယဉ်ကျေးမှု ဘက်ပေါင်းစုံမှဝင်ရောက်လာကြသဖြင့် ယခင်ဝတ်စားဆင်ယင်မှု များမှာ ကျေးလက်များ တွင်သာ တွေ့မြင်ကြရပြီး မြို့ပြနှင့်အနီးအနားရွာများမှာ အခြားတိုင်းရင်းသားတို့၏ ဝတ်စားဆင်ယင်မှုများနှင့် ရောနှော ဝတ်ဆင်လာကြပြီဖြစ်ပါသည်။

ကယားတိုင်းရင်းသားများသည် ရှေးပဝေသနီ ဘိုးစဉ်ဘောင်ဆက်ကပင် ရွှေ့ပြောင်း တောင်ယာလုပ်ငန်း လုပ်ကိုင်ခြင်းဖြင့် အသက်မွေးဝမ်းကြောင်းပြုကြသည်။ အဓိက စိုက်ပျိုးသီးနှံများမှာ စပါး၊ ပြောင်း ၊ ပဲ များဖြစ်ပြီး ရာသီအလိုက်သီးနှံများ စိုက်ပျိုးကြပြီး အသား၊ ငါးများကို ချောင်း၊ အင်းအိုင်များမှ မိသားစုအတွက် စားသုံးရန် ဖမ်းယူစားသောက်ကြသည်။ အိမ်မွေးတိရစ္ဆာန်များကို မိသားစု စားသုံးရန်အတွက် မွေးမြူလေ့ရှိကြသည်။

ယခုအချိန်ကာလတွင် ကျေးရွာသူရွာသားများသည် ရွှေ့ပြောင်းတောင်ယာမှ လယ်ယာတိုးချဲ့ခြင်း၊ မွေးမြူရေးခြံ၊ သားငါးမွေးကန် ၊ သစ်၊ ငါး စိုက်ပျိုးခြင်း စသည့် တပိုင်တနိုင် လုပ်ငန်းများတို့အပြင် အခြားလုပ်ငန်းများကိုပါ လုပ်ကိုင်လာကြပြီဖြစ်ပါသည်။

ရှေးယခင်ကပင် ဒေါကလိုးရှုကျေးရွာတွင် ကယားလူများစုများ၏ ပင်မအုပ်ချုပ်ရေး မဏ္ဍိုင်ဖြစ်ခဲ့ပြီး အုပ်ချုပ်ရေးနယ်ပယ်မှာ လွိုင်ကော်အရှေ့ခြမ်း ပါလောင်းကျေးရွာနယ်စပ်အထိ မြောက်ဖက်တွင် တီးလုံ ကျေးရွာအထိ ဖော်ဘွားတစ်ဦးနှင့် လက်ထောက်ရွာသူကြီးများက အုပ်ချုပ်ခဲ့ကြပါသည်။

အုပ်ချုပ်ရေးပိုင်းတွင် ကဏ္ဍအလိုက် အာဏာသက်ရောက်မှုရှိသော်လည်း တံခွန်တိုင်မှ အကြီးအကဲများသည်လည်း ရိုးရာယုံကြည်မှု ၊ ဓလေ့ထုံးတမ်းများ၏ ဥသျှောင်များအဖြစ် တာဝန်ထမ်းဆောင်လေ့ရှိသည်။ ရှေးယခင်ကပင် ကယားတိုင်းရင်းသားများသည် ကျေးရွာ အသစ်တည်မည် ဆိုပါက ပထမဆုံး ကေ့ဖု (ခေါ်) ငှက်လိုက်ပြီး ပူဇော်သကာရ ကိုးကွယ်မှုတခု ၊ ကေဒူ(ခေါ်) သားရဲတိရိစ္ဆာန် ပတ်ခတ်ဖမ်းဆီးပြီး ၊ ပူဇော်ပသကိုးကွယ်ကြရန် ထားရှိသောနေရာ၊ ဒီးကူပွဲပြုလုပ် ကိုးကွယ်ရာနေရာ၊ တံခွန်တိုင်ပွဲကျင်းပရန် နေရာတို့ကို အသီးသီးပိုင်းခြား သတ်မှတ်နိုင်သော နေရာရှိမှသာ ကျေးရွာသစ်များ တည်၍ နေထိုင်လေ့ရှိကြသည်။

ကယားတိုင်းရင်းသားမျိုးနွယ်စုတို့၏ ဓလေ့ထုံးတမ်း၊ ရိုးရာယုံကြည်ကိုးကွယ်မှုများကို သက်ဝင်ယုံကြည်ကြပြီး ရိုးရာယဉ်ကျေးမှုပွဲတော်များကိုလည်း ရာသီအလိုက် ကျင်းပကာ ဒေါကလိုး ရှုကျေးရွာသည် ကယားမျိုးနွယ်စုများ၏ ယဉ်ကျေးမှု ထွန်းကာစည်ပင် ရာ ကျေးရွာအဖြစ် ရပ်တည်နေထိုင်လျက်ရှိပါသည်။

မှတ်တမ်းတင်သူ

အမည် - ဦးဌေးရယ်

ရာထူး - လူထုစည်းရုံးရေးမှူး

ကျေးရွာအုပ်စုတွင် ပါဝင်သော ကျေးရွာများစာရင်း

စဉ်	ကျေးရွာအုပ်စုအမည်	ကျေးရွာအမည်	မှတ်ချက်
၁။	ချိုကယ်	ဒေါက်လိုးရှု	
၂။		ဒေါ်ဆော်ဘီး	
၃။		ဒေါ်တခြား (ပအို.ဝ်)	
၄။		ဒေါ်တခြား (ကယား)	
၅။		လွယ်တမူ	
၆။		ဒေါ်မူကလား	
၇။		ပကြဲစံပြ	
၈။		၃မိုင်ပကြဲစံပြ	
၉။		ဖားတီမာ	
၁၀။			
၁၁။			
၁၂။			
၁၃။			
၁၄။			
၁၅။			
၁၆။			
၁၇။			
၁၈။			
၁၉။			
၂၀။			

လူထုပူးပေါင်းပါဝင်သောလူမှုဆန်းစစ်ခြင်းနှင့်အကဲဖြတ်ခြင်း လုပ်ငန်းစဉ် (PSA/PRA) အကျဉ်းချုပ်ဇယား

စဉ်	အကြောင်းအရာ	ရက်စွဲ	ဦးတည်အုပ်စု	တက်ရောက်သူ			အဓိကဆွေးနွေးချက်များ
				ကျား	မ	ပေါင်း	
၁	လူမှုရေးအရင်းအမြစ် စံပြမြေပုံ (social Map/ Resource Map)	၆.၁၀.၂၀၁၇	ရပ်မီးရပ်ဖ ကော်မတီဝင်များ	၂၉	၄၂	၇၁	အိမ်အမျိုးအစားများ၊အခြေခံ အဆောက်အဦးများ၊လမ်းပန်း ဆက်သွယ်ရေးအခြေအနေ၊ လယ်ယာမြေမြစ်ချောင်း၊ ရေတွင်းရေကန်သစ်တောများ
၂	ဥစ္စာနေကြွယ်ဝမှု အဆင့်သတ်မှတ်ချက် (Wealth Ranking)	၆.၁၀.၂၀၁၇	ချမ်းသာ၊ အလယ်အလတ်၊ နွမ်းပါးအုပ်စု	၂၉	၄၂	၇၁	ကျေးရွာလူမှုစီးပွားအုပ်စုများ၊ ခွဲခြားသတ်မှတ်နိုင်ရေးအတွက် အခြေခံစံနှုန်းများသတ်မှတ်ခြင်း ကျေးရွာသားများနှင့်အများသ ဘောတူခွဲခြားသတ်မှတ်ခြင်း
၃	ပိုင်ဆိုင်မှုသုံးသပ်ခြင်း	၆.၁၀.၂၀၁၇	ကော်မတီဝင်၊ အမျိုးသမီး၊ အမျိုးသားများ	၂၉	၄၂	၇၁	အမျိုးသမီးနှင့် အမျိုးသားများ ပိုင်ဆိုင်ပြီး ထိန်းချုပ်ထား သည့် ပိုင်ဆိုင်မှု(သို့) အရင် အရင်းအမြစ် များကို သုံးသပ်ခြင်း
၄	ရာသီခွင်ပြကွဲဒီဇို Seasonal Calender	၆.၁၀.၂၀၁၇	ကော်မတီဝင်၊ အမျိုးသမီး၊ အမျိုးသားများ	၂၉	၄၂	၇၁	ရာသီဥတုစိုက်ပျိုးသီးနှံများ၊ လယ်ယာလုပ်ငန်းများ၊ ဝင်ငွေထွက်ငွေမွေးမြူရေး လုပ်ငန်းများ၊
၅	ပင့်ကူအိမ်ကွန်ယက် (Spider Web)	၆.၁၀.၂၀၁၇	အမျိုးသား၊ အမျိုးသမီးများ	၂၉	၄၂	၇၁	အမျိုးသား၊အမျိုးသမီးများ ဘဝတန်းတူအခွင့်အရေးရရှိမှုနှင့် မရရှိသည့်အကြောင်းအရင်းများ
၆	အဖွဲ့အစည်းချိတ်ဆ ဆက်ပုံ(Venn Diagram)	၆.၁၀.၂၀၁၇	ကျေးရွာလူမှုဖွံ့ဖြိုးရေး ရုံးအဖွဲ့အုပ်ချုပ်ရေး အဖွဲ့၊ကျေးရွာ စီထောက်အဖွဲ့	၂၉	၄၂	၇၁	ကျေးရွာတွင်ရှိအဖွဲ့အစည်းများ နှင့်ဖွံ့ဖြိုးရေးလုပ်ငန်းအတွက်ချိတ် ဆက်ဆောင်ရွက်လုပ်ကိုင်မှု

ကျေးရွာ၏ လူမှုရေးအရင်းအမြစ်ပြုပြင်မှု ရေးဆွဲခြင်း

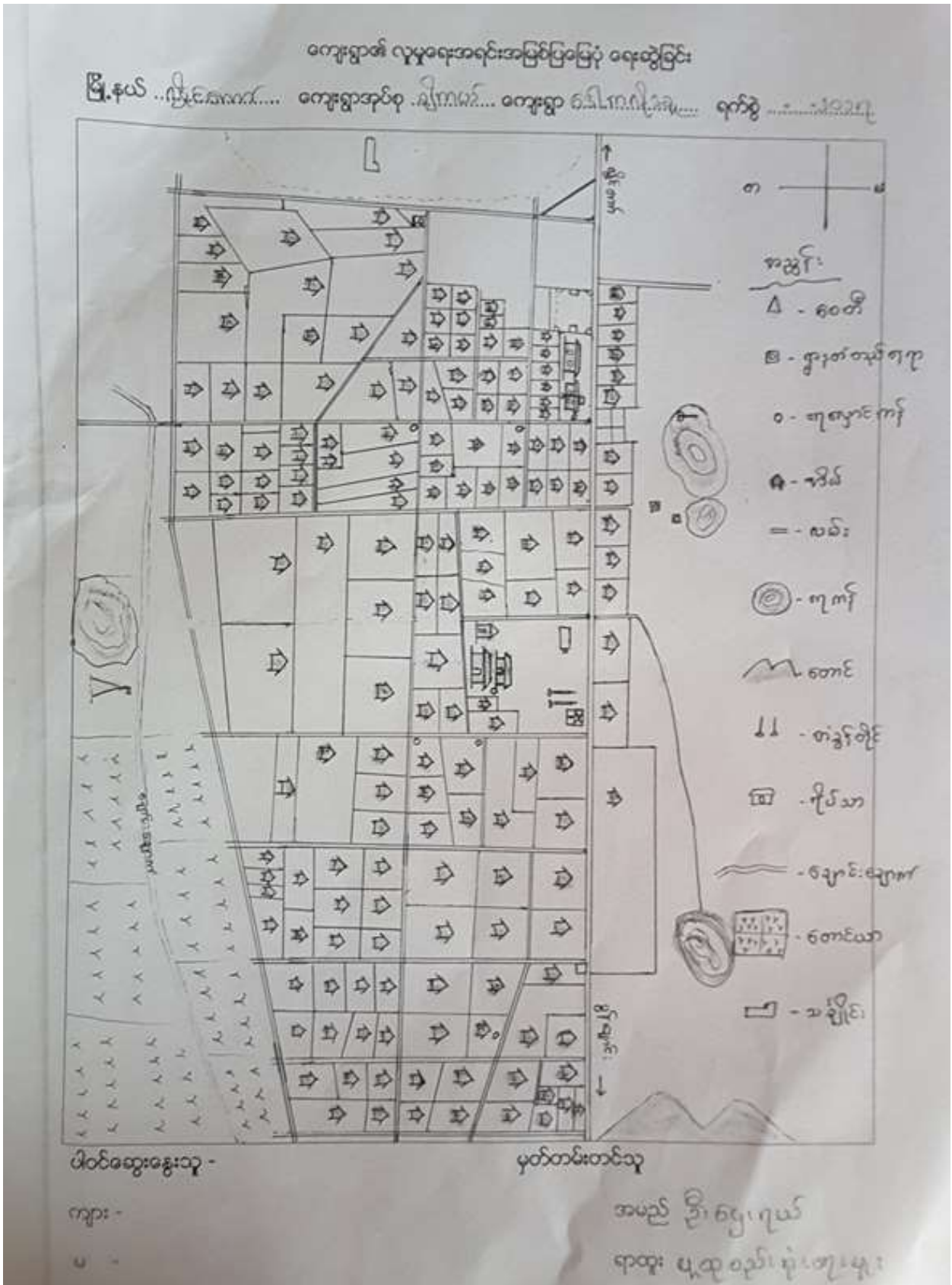

ကျေးရွာအရင်းအမြစ်ပြုပြင်ဆေးသုံးသပ်ချက်

ဒေါက်လုံးခူကျေးရွာသည် လွိုင်ကော်မြို့နယ် ၊ ချီကယ်ကျေးရွာအုပ်စုတွင် ပါဝင်သော ကျေးရွာတစ်ရွာ ဖြစ်ပါသည်။ လွိုင်ကော်မှ ရှားတောမြို့သို့ သွားရာ လမ်းမကြီးပေါ်တွင် တည်ရှိပြီး လွိုင်ကော်မြို့နှင့် (၄) မိုင် အကွာတွင်တည်ရှိပါသည်။ မြို့နှင့် ဆက်သွယ်ရာလမ်းမှာ ကတ္တရာလမ်းမကြီးဖြစ်ပြီး ကျေးရွာ၏ အရှေ့ဘက် တွင် ဘီလူးချောင်း ၊ အနောက်ဘက်တွင် ဒေါ်ဆော်ဘီးကျေးရွာ ၊ တောင်ဘက်တွင် နမ့်ကွတ်ရပ်ကွက် တို့နှင့် ထိစပ်လျက်ရှိပါသည်။ ကျေးရွာတွင် အိမ်ခြေပေါင်း (၁၂၆) အိမ်ရှိပြီး လူဦးရေ ကျား(၃၀၇) ဦး ၊ မ (၃၀၁) ဦး ၊ စုစုပေါင်း (၆၀၈) ဦးရှိပါသည်။ ကျေးရွာတွင် ကယားလူမျိုးစု တိုင်းရင်းသားများ အများစုနေထိုင်ကြပြီး တရွာလုံး ဗုဒ္ဓဘာသာကို ကိုးကွယ်ကြပါသည်။

ကျေးရွာတွင် စေတီ ၊ ဘုန်းတော်ကြီးကျောင်း စသည့် ဘာသာရေးအဆောက်အဦများရှိပြီး စာသင်ကျောင်း ၊ မူကြိုကျောင်း စသည် ပညာရေးအဆောက်အဦများရှိကာ လူငယ်ရိပ်သာ လည်း ရှိပါသည်။ ကျေးရွာပတ်ဝန်းကျင်တွင် တောင်ယာများ ၊ သဲတောင်၊ ကျောက်တောင်နှင့် ဘီးလူချောင်းရေလည်းရှိပြီး ထိုအရင်းအမြစ်များကို မှီခိုကာ လုပ်ကိုင်စားသောက်ကြပါသည်။

အဓိက စိုက်ပျိုးရေးသော သီးနှံများမှာ စပါး ၊ ပြောင်း ၊ မြေပဲ များဖြစ်ပြီး အခြားနှစ်ရှည်ပင်များကိုလည်း စိုက်ပျိုးကြပါသည်။ မွေးမြူရေးလုပ်ငန်း လုပ်ကိုင်ကြသော သူများလည်းရှိပါသည်။ မိုးရေကို အဓိကမှီခိုပြီး စိုက်ပျိုးကြရသည့်အတွက် မိုးနည်းသော နှစ် သီးနှံအထွက်နှုန်း ကောင်းမွန်မှုမရှိပါ။ တောင်ယာ ၊ လယ်ယာများ ရိတ်သိမ်းပြီးသောအချိန်နောက်ပိုင်းတွင် အလုပ်အကိုင်များ ရှားပါးလေ့ရှိပြီး လက်မှုလုပ်ငန်းများ ၊ လက်သမား ၊ ပန်းရံနှင့် နေ့စားလုပ်သားများအဖြစ် ဝင်ရောက်လုပ်ကိုင်ကြကာ ဝင်ငွေများရှာဖွေလေ့ရှိပါသည်။

ကျေးရွာတွင်းရှိ လမ်းများမှာ ကျောက်ချောလမ်းနှင့် မြေသားလမ်းများဖြစ်ပြီး မိုးရာသီချိန်တွင် မြေသားလမ်းများမှာ သွားလာရခက်ခဲပါသည်။ ကျေးရွာ ရေရရှိရေးအတွက် ကျေးရွာရှိ ရွာသူရွားသားများမှ ကိုယ်ထူကိုယ်ထ ဘီလူးချောင်းမှ ရေစက်ဖြင့် သွယ်ယူထားပါသည်။ ရေကို ရေစုပ်စက်ဖြင့် တင်ရသောကြောင့် စက်ပစ္စည်းများ မကြာခဏ ပျက်ယွင်းမှုများဖြစ်ပေါ်လေ့ရှိပြီး ပစ္စည်းကိရိယာများ မကြာခဏ လဲလှယ်တပ်ဆင်ရလေ့ရှိပါသည်။ ၂၀၁၇ ခုနှစ်အတွင်း ကျေးရွာရေရရှိရေးလုပ်ငန်းအဖြစ် ရေပိုက်နှင့် ဂါလံ (၅၀၀၀) ဆန့် အုတ်ကန် (၂)ကန်အား လူထုဗဟိုပြုစီမံကိန်းမှ အကောင်အထည်ဖော် ဆောင်ရွက်ပေးခဲ့ပါသည်။

ဒေါက်လုံးခူကျေးရွာရှိ ကျေးရွာသူ ၊ ရွာသားများသည် ကျေးရွာတွင်း ကျန်းမာရေး ပြဿနာများအား လွိုင်ကော်မြို့ပြည်သူ့ဆေးရုံတွင်သာ ဆေးကုသမှုခံယူလေ့ရှိပါသည်။ ကျေးရွာတွင် ပညာရေး ဖွံ့ဖြိုးမှုကောင်းမွန်ပြီး ပညာတတ်လူငယ်များလည်းရှိပါသည်။ အစိုးရဌာနများတွင်တာဝန်ထမ်းဆောင်နေသော ပညာတတ်များလည်းရှိပါသည်။

ဒေါက်လုံးခူကျေးရွာသည် စည်းလုံးညီညွတ်မှုရှိပြီး ပူးပေါင်းပါဝင်မှုအားကောင်းသော ကျေးရွာ ဖြစ်ပြီး ကျေးရွာဖွံ့ဖြိုးရေးလုပ်ငန်းများကို ယခင်ကတည်းကပင် ကိုယ်ထူကိုယ်ထ လုပ်ဆောင်ခဲ့သော ကျေးရွာဖြစ်ပါသည်။ ကျေးရွာရှိအမျိုးသားများသည် ကျေးရွာ၏ ဘာသာရေး၊ လူမှုရေး ၊

ရပ်ရေး ရွာရေး ကိစ္စများဆောင်ရွက်ရာတွင် အမျိုးသမီးများကို ထိန်ချန်ထားခြင်းမရှိပဲ တစ်ရွာလုံး တိုင်ပင်ဆွေးနွေးကြကာ အတူတကွတက်ညီလက်ညီ ဆောင်ရွက်လေ့ ရှိကြပါသည်။

ဥစ္စာနေအဆင် ခွဲခြားမှု စံနမူနာပုံစံ

မြို့နယ် .လွိုင်ကော်. ကျေးရွာအုပ်စု ...ချိုကယ် ကျေးရွာ ...ဒေါ်ကလေးခူ ရက်စွဲ ...၆.၁၁.၂၀၁၇

အမျိုးအစား	သတ်မှတ်ချက်/ညွှန်းကိန်းများ	အိမ်ထောင်စု အရေးအတွက်	ရာခိုင်နှုန်း
ချမ်းသာ	တိုက်အိမ်၊ ကား၊ စက် ၊ လယ်ပိုင်၊ မြေပိုင် ၊ တီဗီ ၊ ကိုင်းရှည်စက်၊ ဆိုင်ကယ်	၃၂ အိမ်	၂၅.၄%
အလယ်အလတ်	ပျဉ်ထောင်အိမ်၊ ဆိုင်ကယ်၊ လယ်ပိုင်၊ ကိုင်းရှည်စက်၊ မြေပိုင်	၆၀ အိမ်	၄၇.၆%
ဆင်းရဲ/နွမ်းပါး	ပြင်ကာ သက်ငယ်အိမ် ၊ တောင်ယာလုပ်ငန်းလုပ်ကိုင်ကြသူများ၊ လက်လုပ်လက်စားမိသားစုများ	၃၄ အိမ်	၂၆.၉%
စုစုပေါင်းအိမ်ထောင်စု		၁၂၆	၁၀၀%

ပါဝင်ဆွေးနွေးသူ

မှတ်တမ်းတင်သူ

ကျား- ၂၉

အမည် -ဦးဌေးရယ်

မ- ၄၂

ရာထူး -လူထုစည်းရုံးရေးမှူး

ဥစ္စာနေ ကြွယ်ဝမှု ဆွေးနွေးသုံးသပ်ချက်

ဒေါက်လုံးရှုထောင့်တွင် ဥစ္စာနေ ကြွယ်ဝမှုကို ချမ်းသာ၊ အလယ်အလတ် ၊ နွမ်းပါး ဟူ၍ (၃) ဆင့် ခွဲခြားနိုင်ပါသည်။ ဆင်းရဲသောအဆင့်တွင် ပြင်ကာ သက်ငယ်မိုး၊ တောင်ယာ ပိုင်ဆိုင်မှုအနည်းငယ်နှင့် လက်လုပ်လက်စားအိမ်ထောင်စုများဖြစ်ကြပြီး အိမ်ခြေ (၃၄)အိမ်၊ (၂၆.၉) ရာခိုင်နှုန်းရှိပါသည်။ ဆင်းရဲနွမ်းပါးရသည့်အကြောင်းရင်းမှာ လုပ်ကိုင်စားသောက်ရန် မြေနေရာနည်းပါးခြင်းနှင့် အလုပ်အကိုင်အခွင့်အလမ်းနည်းပါးခြင်းတို့ကြောင့်ဖြစ်ပါသည်။ အလုပ်အကိုင်အခွင့်အလမ်း များဖန်တီး ပေးနိုင်မည်ဆိုပါက နွမ်းပါးသည့်မိသားစုများအတွက် စားဝတ်နေရေးအထောက်အကူပြုပေးနိုင်ပြီး နွမ်းပါးအဆင့်မှ တိုးတက်လာနိုင်မည်ဖြစ်ပါသည်။

အလယ်အလတ်အဆင့်တွင် ပျဉ်ကာသွပ်မိုးအိမ် ၊ ဆိုင်ကယ် ၊ ကိုင်းရှည်စက် ၊ တောင်ယာများ ပိုင်ဆိုင်ပြီး အိမ်ခြေပေါင်း (၆၀)၊ (၄၇.၈) ရာခိုင်နှုန်းရှိပါသည်။ လုပ်ကိုင်စားသောက်ရန် မြေနေရာများရှိပြီး ဝင်ငွေအတင့်အသင့် ရရှိသော အုပ်စုဖြစ်ပါသည်။

ချမ်းသာသောအဆင့်တွင် တိုက်အိမ်၊ ကား ၊ စက် ၊ ကိုင်းရှည် ၊ လယ်ယာမြေ ၊ ဆိုင်ကယ်များ ပိုင်ဆိုင်ပြီး အိမ်ခြေ (၃၂) အိမ် ၊ (၂၅.၄) ရာခိုင်နှုန်းရှိပါသည်။ ဤအဆင့်တွင် ဝင်ငွေရ ကိုယ်ပိုင်လုပ်ငန်းများ ၊ စက်ပစ္စည်းများ ၊ လယ်ယာများရှိပြီး ဝင်ငွေများသော အုပ်စုများဖြစ်ကြပါသည်။

ရာသီခွင်ပြကွဒိန်

ရာသီခွင်ပြကွဒိန်

အကြောင်းအရာ	တန်ခူး	ကဆုန်	နယုန်	ဝါဆို	ဝါခေါင်	တော်သလင်း	သီတင်းကျွတ်	တန်ဆောင်မုန်း	နတ်တော်	ပြာသို	တပို့တွဲ	တပေါင်း
ရာသီဥတု												
ပိုက်လိမ္မော်	က.လယ်ချို		စတင်ချို	စတင်ချို	စတင်ချို		စတင်ချို	စတင်ချို				က.လယ်ချို
ဝင်ငွေ/ထွက်ငွေ	မူး/မူး	ပု/မူး	မူး/မူး	မူး/မူး	မူး/မူး	မူး/မူး	မူး/မူး	မူး/မူး	မူး/မူး	မူး/မူး	မူး/မူး	မူး/မူး
တုန်းဟေရ												
ပွဲလင်းသတင်												
သေတက်သုံးစေရ ရရှိမှု												
အဟောင်းအဟောင်း												

ပိုက်လိမ္မော်
တုန်း
မူး

မှတ်တမ်းတင်သူ
အမည် ဦးဌေးကျော်
ရာထူး မန္တလေးတိုင်းရင်းစစ်ရေးဌာန

ရာသီခွင်ပြက္ခဒိန်ဆွေးနွေးသုံးသပ်ခြင်း

ဒေါက်တာလှိုင်ခင်ကျေးရွာ၏ ရာသီဥတုမှာ နွေ၊ မိုး ၊ ဆောင်းဟူ၍ ၃ ရာသီရှိပါသည်။ စိုက်ပျိုးရေးတွင် တောင်ယာ၊ လယ်ယာများကို အဓိက လုပ်ကိုင်ကြပြီး ဇူလိုင် ၊ ဩဂုတ် ၊ စက်တင်ဘာလများတွင် စတင်စိုက်ပျိုးကာ အောက်တိုဘာလတွင် ပေါင်းလက်ခြင်း ၊ မြေဩဇာကျွေးခြင်း၊ ပိုးသတ်ဆေးဖျန်းခြင်း စသည်တို့ပြုလုပ်ကာ နိုဝင်ဘာ ဒီဇင်ဘာလများတွင် ရိတ်သိမ်းကြပါသည်။ ကျန်းမာရေးကဏ္ဍတွင် ရာသီအလိုက် ရောဂါဖြစ်ပွားလေ့ရှိသည့် နွေမှမိုးဥတု ကူးပြောင်းချိန်တွင် ဝမ်းပျက်ဝမ်းလျှော ရောဂါများအဖြစ်များပြီး ၊ မိုးအကုန် ဆောင်းအကူးတွင် နှာစေး ချောင်းဆိုး ၊ တုပ်ကွေးရောဂါများ အဖြစ်များပါသည်။ ဝင်ငွေအခြေအနေမှာ သီးနှံများရောင်းချပြီးချိန်တွင် ဝင်ငွေများရရှိကြပြီး ကျန်ရှိသော အချိန်များတွင် ထွက်ငွေများပါသည်။ အမျိုးသမီးများ၏ အသက်မွေးဝမ်းကျောင်းလုပ်ငန်းများမှာ ကောက်စိုက် ၊ ပေါင်းအငှားလိုက် ခြင်းနှင့် ကောက်ရိတ်ခြင်းတို့ဖြစ်သည်။ ဇန်နဝါရီလ၊ ဖေဖော်ဝါရီလနှင့် မတ်လ ဧပြီလ တို့တွင် အများအားဖြင့် အားလပ်ကြလေ့ရှိပါသည်။

ပွဲလမ်းသဘင်များကို မတ်လနှင့် ဧပြီလများတွင် တံခွန်တိုင်ပွဲ ၊ စက်တင်ဘာလနှင့် အောက်တိုဘာလများတွင် ဒီးကူပွဲ ၊ ဒီဇင်ဘာလတွင် ကောက်သစ်စားပွဲ ၊ ဇန်နဝါရီလနှင့် ဖေဖော်ဝါရီလများတွင် ငှက်လိုက်ပွဲ ၊ မတ်လတွင် တောလိုက်ပွဲ စသော ရိုးရာပွဲများ ကျင်းပကြပါသည်။ သောက်သုံးရေမှာ ဖူလုံမှုမရှိသေးပါ။ ကျေးရွာတွင်း သောက်သုံးရေ စီမံခန့်ခွဲမှု စနစ်တကျဆောင်ရွက်မှု အားနည်းခြင်းကြောင့် သောက်သုံးရေရရှိမှုရှိသော်လည်း ကျေးရွာရှိ အိမ်ခြေများအားလုံး သို့ရေရောက်ရှိမှုအားနည်း နေသေးသည်ကို တွေ့ရှိရပါသည်။

ပင့်ကူအိမ်သုံးသပ်ခြင်းပြပုံ

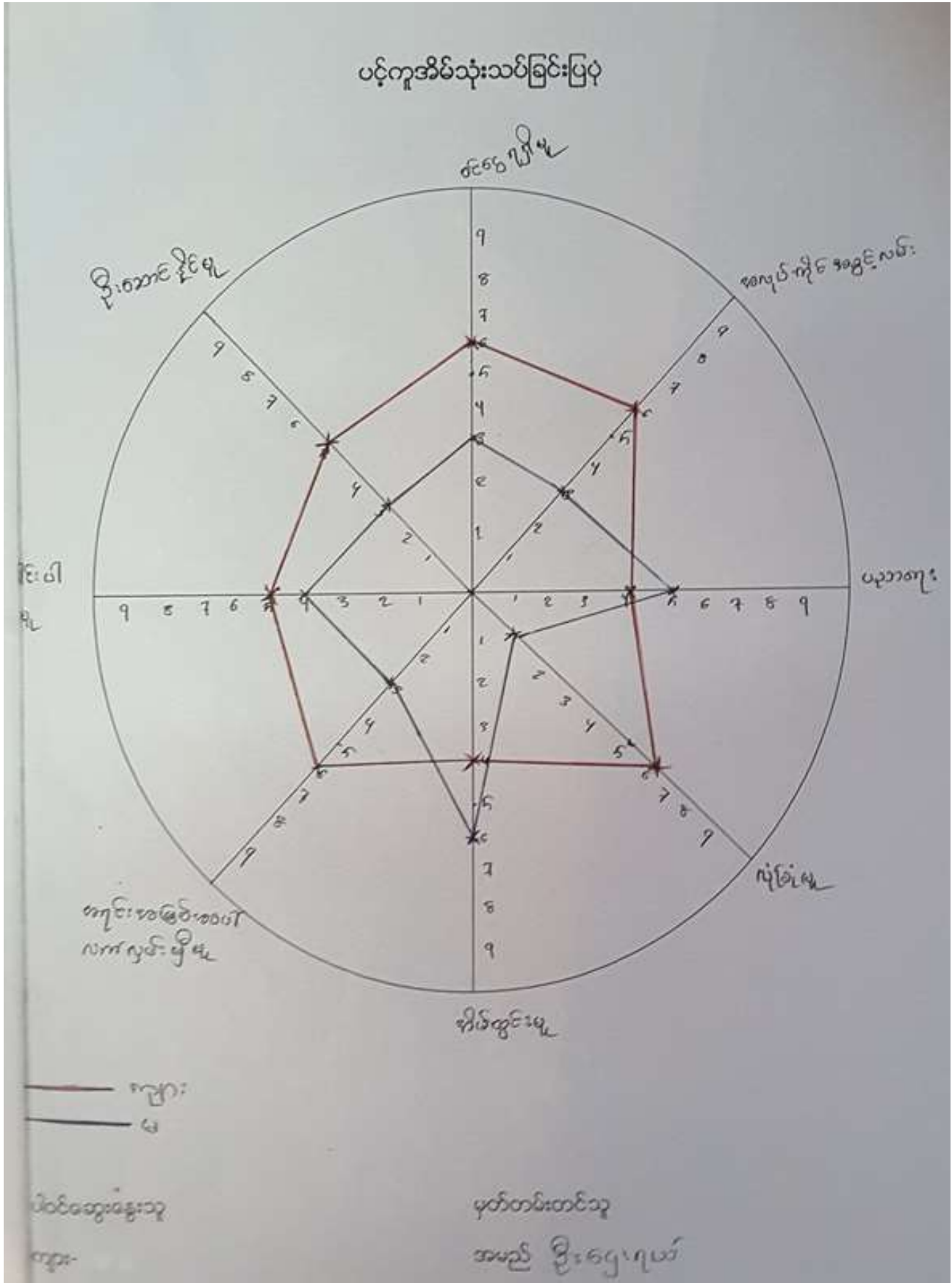

ပင့်ကူအိမ်ဆွေးနွေးသုံးသပ်ချက်

ဒေါကလိုးခူ ကျေးရွာ ပင့်ကူအိမ်သုံးသပ်ချက်တွင် ကျေးရွာရှိ ဖွံ့ဖြိုးရေးများ ၊ ဘာသာရေး ၊ လူမှုရေး ၊ ရပ်ရေး ရွာရေး ကိစ္စများတွင် အမျိုးသမီးများ ပူးပေါင်းပါဝင်မှုရှိသော်လည်း ဦးတောင်နိုင်မှု ၊ ဆုံးဖြတ်ချက်များ ချမှတ်ရာတွင် အမျိုး သားများသာ ဦးဆောင်ကြသည်။ အမျိုးသမီးများသည် အိမ်တွင်းမှ ၊ ပညာရေးပံ့ပိုးမှုအပိုင်းတွင် ပိုမိုဦးဆောင်လေ့ရှိသည်။ အမျိုးသမီးများသည် အိမ်တွင်းမှလုပ်ငန်းများဖြင့်သာ အချိန်ကုန်လေ့ရှိသောကြောင့် ရပ်ရေး၊ ရွာရေး နှင့် လူမှုရေးကိစ္စများတွင် ဆုံးဖြတ်ချက်များချမှတ်ခြင်းနှင့် ဦးဆောင်မှုတို့တွင် နိမ့်ကျနေခြင်းဖြစ်ပါသည်။ လူထုဗဟိုပြုစီမံကိန်းတွင်သော်လည်းကောင်း ၊ အခြားသော လူမှုဖွံ့ဖြိုးရေးလုပ်ငန်းများတွင်သော်လည်းကောင်း အမျိုးသမီးများပါဝင်မှုကို မြှင့်တင်ဆောင်ရွက်ခြင်းဖြင့် အမျိုးသမီးများသည်လည်းလူမှုရေး ၊ ဘာသာရေး၊ ရပ်ရေးရွာရေးများတွင် ဦးဆောင်နိုင်မှု ၊ ပူးပေါင်းပါဝင်မှု ပိုမိုပူးပေါင်းပါဝင်လာနိုင်မည်ဖြစ်ပါသည်။

အရင်းအမြစ်သုံးစွဲမှုပြဇယား

ကျား	မ	ကျား+မ
ဘောလုံးကွင်း	အပ်ချုပ်စက်	ဘုန်းကြီးကျောင်း
ကိုင်းရှည်		စာသင်ကျောင်း
ကျွဲ၊ နွား		ဆိုင်ကယ်
		ကား
		တောင်ယာ
		လယ်ယာ
		လူငယ်ရိပ်သာ

အရင်းအမြစ်ထိန်းချုပ်မှုပြဇယား

ကျား	မ	ကျား+မ
ဘောလုံးကွင်း	အပ်ချုပ်စက်	ဘုန်းကြီးကျောင်း
ကိုင်းရှည်		စာသင်ကျောင်း
ကျွဲ၊ နွား		တောင်ယာ
ဆိုင်ကယ်		လယ်ယာ
ကား		လူငယ်ရိပ်သာ

အရင်းအမြစ် သုံးစွဲမှုနှင့် ထိန်းချုပ်ခြင်း ဆွေးနွေးသုံးသပ်ချက်

ဒေါက်တာလှိုင်ခင်ကျေးရွာ၏ အရင်းအမြစ်သုံးစွဲမှုနှင့် ထိန်းချုပ်မှုမှာ တောင်ယာခြံ၊ အိမ်၊ လယ်ယာ၊ ကျောင်း၊ လူငယ်ရိပ်သာ ၊ ဘုန်းကြီးကျောင်းများကို အမျိုးသား၊ အမျိုးသမီးများ တန်းတူ အသုံးပြုပြီး တန်းတူ ထိန်းချုပ်မှု ပြုလုပ်ပါသည်။ အပ်ချုပ်စက်နှင့် အိမ်တွင်းမူလုပ်ငန်းများကို အမျိုးသမီးများသာ အသုံးပြုပြီး ထိန်းချုပ်ကြပါသည်။ နွားလှည်း ၊ ကား၊ ထော်လာဂျီ ၊ ဆိုင်ကယ် တို့ကို အမျိုးသား အမျိုးသမီး တန်းတူ သုံးစွဲပြီး အမျိုးသားများသာ ထိန်းချုပ်ကြပါသည်။ ကျေးရွာ၏ ရပ်ရေး ရွာရေး ဖွံ့ဖြိုးရေး လုပ်ငန်းများတွင် အမျိုးသမီးများကို ပူးပေါင်းပါဝင်စေခြင်း ၊ ဝင်ရောက်လုပ်ကိုင်စေခြင်းများ အမျိုးသမီးများ၏ စွမ်းဆောင်ရည်ကို မြှင့်တင်ပေးနိုင်မည်ဖြစ်သည်။

အဖွဲ့အစည်းချိတ်ဆက်မှု ပြပုံ(ကျေးရွာအတွင်း/အပြင်)

အဖွဲ့အစည်းချိတ်ဆက်မှု ပြပုံ(ကျေးရွာအတွင်း/အပြင်)

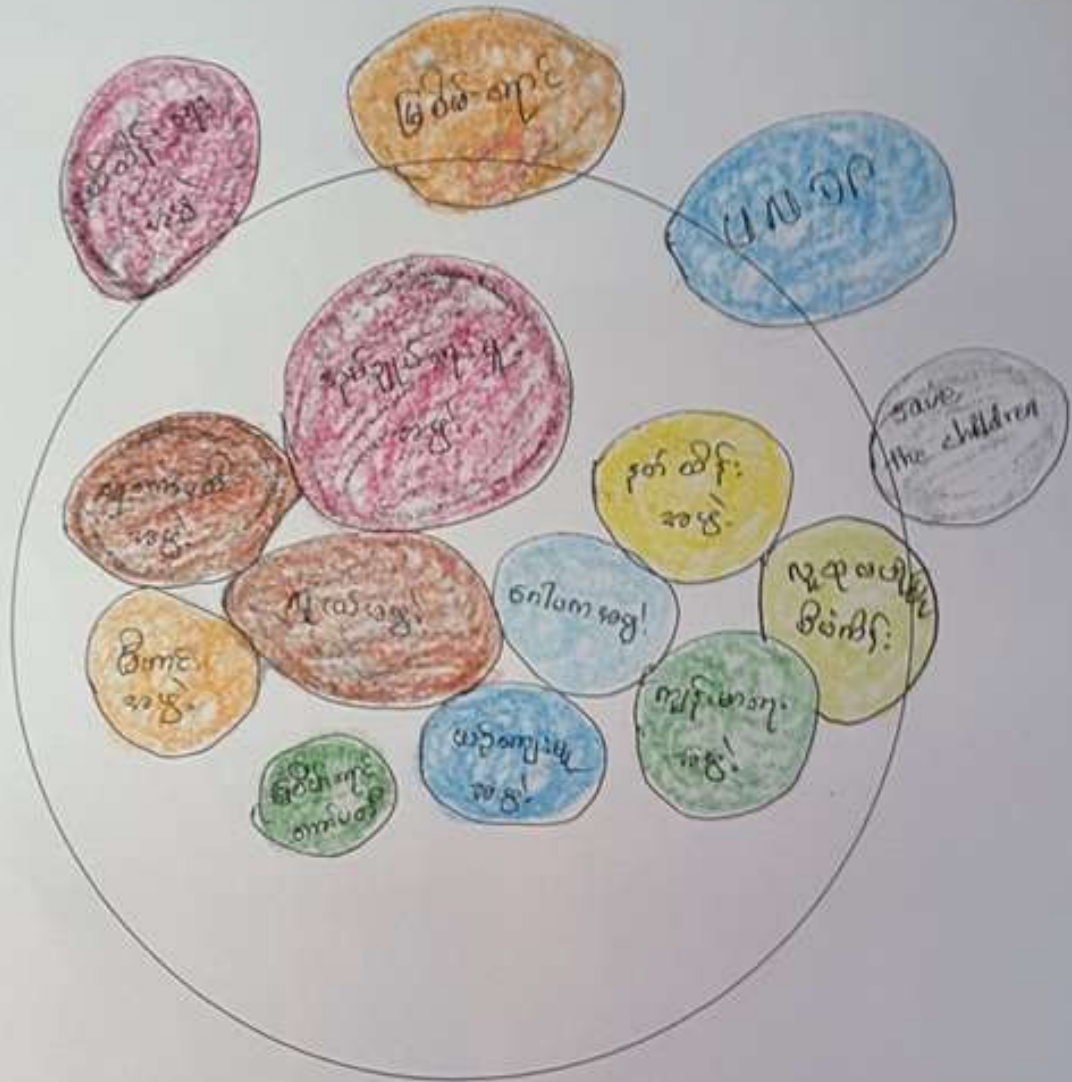

စိတ်ဆွေးနွေးသူ

ရက်စွဲ

မှတ်တမ်းတင်သူ

အမည် ဦးကျေးဂျယ်

ရထား ဝယ်ယူ ချိတ်ဆက်မှု

အဖွဲ့အစည်းချိတ်ဆက်မှု ဆွေးနွေးသုံးသပ်ချက်

ဒေါက်တာလိုးခူကျေးရွာသည် ကျေးရွာအုပ်စုအုပ်ချုပ်ရေးမှူးနှင့် ကျေးရွာတာဝန်ခံ ဥက္ကဋ္ဌတို့မှ ကျေးရွာ၏ ဖွံ့ဖြိုးရေးလုပ်ငန်းများကို အဓိကဖော်ဆောင်လုပ်ကိုင်လေ့ရှိပြီး အခြားမိတ်ဖက်အဖွဲ့အစည်းများနှင့်ချိတ်ဆက် ဆောင်ရွက်မှုများတွင်လဲ အဓိက အခန်းကဏ္ဍမှ တာဝန်ယူဆောင်ရွက်လေ့ရှိသည်။ ကျေးရွာရှိ ဆယ်အိမ်မှု၊ ဂေါပကအဖွဲ့ ၊ လူငယ်အဖွဲ့ ၊ ယဉ်ကျေးမှုအဖွဲ့၊ နတ်ထိန်းအဖွဲ့များသည် ကျေးရွာ၏ ဘာသာရေး ၊ လူမှုရေး၊ သာရေး ၊ နာရေး ကိစ္စရပ်များတွင် ဦးဆောင်လုပ်ကိုင်ကြသည်။ ကျေးရွာပြင်ပ အဖွဲ့အစည်းများဖြစ်သော UNDP ၊ Save The Children လူမှုဖွံ့ဖြိုးရေးအဖွဲ့များမှ ကျေးရွာဖွံ့ဖြိုးရေးလုပ်ငန်းများအတွက် လိုအပ်ချက်များအား ကျေးရွာသူရွာသားများနှင့် ပူးပေါင်းလုပ်ကိုင် ဆောင်ရွက်လျက်ရှိပါသည်။ ကျေးရွာတွင် လူထုဗဟိုပြုစီမံကိန်းမှ ဖွဲ့စည်းထားသော ကျေးရွာ စီမံကိန်း အထောက်အကူပြုကော်မတီလည်းရှိပြီး ကျေးရွာ၏စီမံကိန်းလုပ်ငန်းခွဲများကို စီမံခန့်ခွဲ ဆောင်ရွက်လျက်ရှိ ပါသည်။

ကျေးရွာစီ/ထောက်ကော်မတီဖွဲ့စည်းပုံဇယား

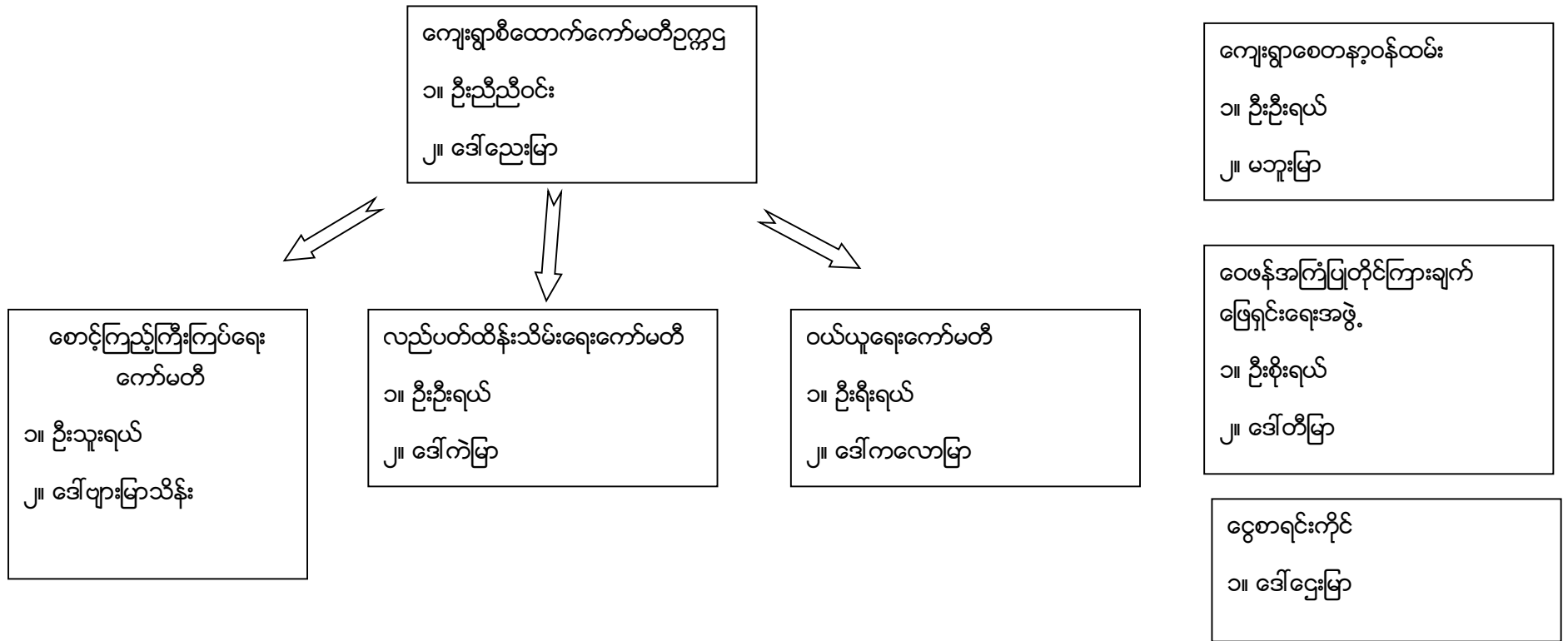

ပါဝင်ဆွေးနွေးသူ
ကျား- ၂၉ ဦး
မ - ၄၂ ဦး

မှတ်တမ်းတင်သူ
အမည် -ဦးဌေးရယ်
ရာထူး - လူထုစည်းရုံးရေးမှူး

ကျေးရွာအုပ်စုစီထောက်ကော်မတီဖွဲ့စည်းပုံဇယား

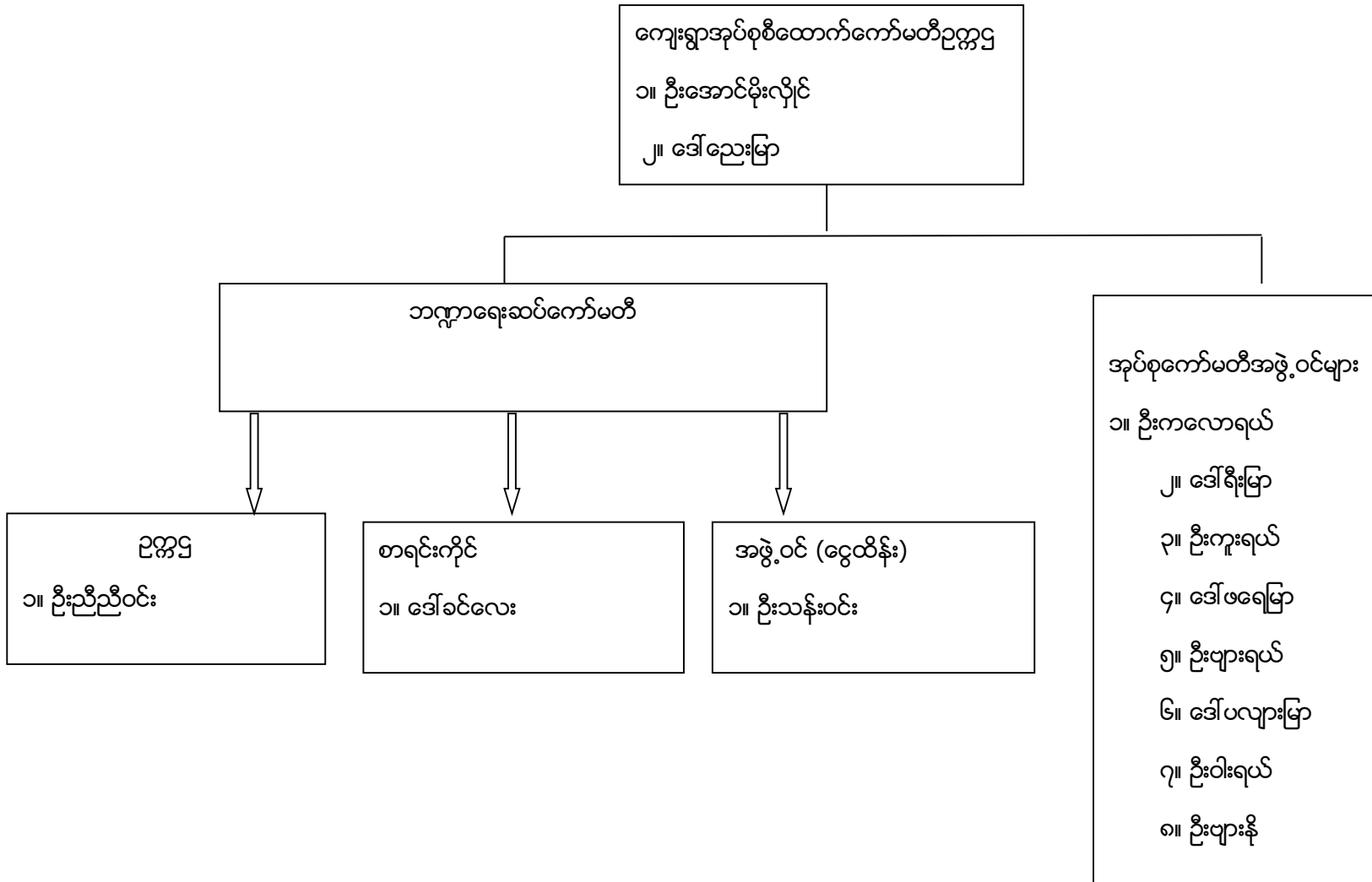

ပုံစံ - ၈ - ၁ ကျေးရွာအခြေခံအချက်အလက်များ (Form PC 1)

လက်ညှိနှိုင်းမှုကို ကျေးရွာတစ်ရွာသို့ ပထမဆုံးပိတ်ဆက်ခရီး သွားရောက်သောအခါ လူထုစည်းရုံးရေးမှူးသည် ကျေးရွာခေါင်းဆောင်များအား ကျေးရွာအချက်အလက်များကို မေတ္တာရပ်ခံ၍ တောင်းခံရသည်။ ဤအချက်အလက်များကို စီမံကိန်းပိတ်ဆက်အစည်းဝေးပတ်ပိတ်ဆက်တောင်းခံရမည်။ စီမံကိန်းပိတ်ဆက်အစည်းဝေးတွင် လူထုစည်းရုံးရေးမှူးသည် ဤအချက်အလက်များအား စစ်ဆေးပြီး မှန်ကန်အောင်ပြုလုပ်ရမည်။ ငြီးနောက်တွင် လူထုစည်းရုံးရေးမှူးမှ သတင်းအချက်အလက်ထံသို့ Tablets မှ တစ်ဆင့် ပြည်သူ့သွင်းရမည်။

ကျေးရွာခေါင်းဆောင် အမည် ဦးစိုး ၇၂၁	ကျေးရွာခေါင်းဆောင်၏ ဖုန်းနံပါတ် ၀၇-၅၆၀၆၆၆၆၆	လူထုစည်းရုံးရေးမှူး၏ အမည် ဦးဝင်းကျော်
ပြည်နယ်၊ တိုင်း၊ အခွဲ၊ ကျေးရွာအုပ်စု ပြည်နယ်၊ တိုင်း၊ အခွဲ၊ ကျေးရွာအုပ်စု	ကျေးရွာအုပ်စု ကျေးရွာအုပ်စု	ကျေးရွာ ကျေးရွာ

ကား လူဦးရေ

လူဦးရေ	အိမ်ထောင်စုအရေအတွက်	ကိုးကွယ်သည့်ဘာသာ	အိမ်ထောင်စုအရေအတွက်
လူဦးရေ (၁) - ၂၂၆	၁၂၆	ဘာသာ (၁) - မိန့်	၁၂၆
လူဦးရေ (၂) -----		ဘာသာ (၂) -----	
လူဦးရေ (၃) -----		ဘာသာ (၃) -----	
လူဦးရေရော -----		ဘာသာရော -----	
အခြား			
	အရေအတွက်		၁၂၆
မသန်စွမ်းသူများ	၉		
သက်ကြီးရွယ်အိုများ (၆၅ နှစ် နှင့် အထက်)	၂၈		
စစ်ဘေးရှောင်			

	အမျိုးသား (အရေအတွက်)	အမျိုးသမီး (အရေအတွက်)
လူဦးရေ	၂၀၇	၂၀၁
လူဦးရေ (၁) -----		
လူဦးရေ (၂) -----		
လူဦးရေ (၃) -----		
အခြား		
အိမ်ထောင်ဦးစီး	၁၁၃	၁၃

(ခ) အခြေခံအထောက်အအံ့ အသုံးအဆောင်များ

စာသင်ကျောင်း	အမှတ် ဖြစ်ပါ	ကျန်းမာရေး	အမှတ် ဖြစ်ပါ	ဘာသာရေး အထောက် အအံ့များ	အမှတ် ဖြစ်ပါ
အထက်တန်းကျောင်း	<input type="checkbox"/>	ဆေးရုံ	<input type="checkbox"/>	ဇေတီ	<input checked="" type="checkbox"/>
အလယ်တန်းကျောင်း	<input type="checkbox"/>	ကျန်းမာရေးဌာန	<input type="checkbox"/>	ဘုန်းကြီးကျောင်း	<input checked="" type="checkbox"/>
မူလတန်းကျောင်း	<input checked="" type="checkbox"/>	ကျန်းမာရေးဌာနခွဲ	<input type="checkbox"/>	ဟိန္ဒူဘုရားကျောင်း	<input type="checkbox"/>
မူကြီးကျောင်း	<input checked="" type="checkbox"/>	ဆေးပေးခန်း	<input checked="" type="checkbox"/>	ရေစိုက်ယာဉ်ကျောင်း	<input type="checkbox"/>
အခြား	<input type="checkbox"/>	အခြား	<input type="checkbox"/>	ဇလီ	<input type="checkbox"/>
				အခြား	<input type="checkbox"/>
မှတ်ချက်		မှတ်ချက်		မှတ်ချက်	

(ဂ) ကျွမ်းကျင်သူများမှတ်တမ်း (ကျေးရွာတွင်နေထိုင်သော သို့မဟုတ် တခြားရွာမှလာရောက်သော ကျွမ်းကျင်သူများ)

(၁) စာသင်ကျောင်း	(၂) ကျန်းမာရေး		(၃) လက်မှုပညာရှင်				
	ရွာတွင်နေ ထိုင်သူ	အခြားရွာမှ လာသူ	ရွာတွင်နေ ထိုင်သူ	အခြား ရွာမှ လာသူ			
မူလတန်းပြဆရာ/မ	<input checked="" type="checkbox"/>	<input checked="" type="checkbox"/>	ဆရာဝန်	<input type="checkbox"/>	လက်သမား	<input checked="" type="checkbox"/>	<input type="checkbox"/>
အထက်တန်းပြဆရာ/မ	<input type="checkbox"/>	<input type="checkbox"/>	လက်ထောက် ကျန်းမာရေးပုဂ္ဂိုလ်	<input type="checkbox"/>	ပန်းရံ	<input checked="" type="checkbox"/>	<input type="checkbox"/>
အလယ်တန်းပြဆရာ/မ	<input type="checkbox"/>	<input type="checkbox"/>	အမျိုးသမီးကျန်းမာရေး ဆရာမ	<input type="checkbox"/>	လျှပ်စစ်ကျွမ်းကျင် မီးသမား	<input checked="" type="checkbox"/>	<input type="checkbox"/>
မူကြီးဆရာ/မ	<input checked="" type="checkbox"/>	<input type="checkbox"/>	သားဖွားဆရာမ	<input type="checkbox"/>	ရေစိုက်သူယာဉ်	<input checked="" type="checkbox"/>	<input type="checkbox"/>
အခြား	<input type="checkbox"/>	<input type="checkbox"/>	ပြည်သူ့ကျန်းမာရေးလုပ်သား	<input type="checkbox"/>	စက်ပြင်ဆရာ	<input checked="" type="checkbox"/>	<input type="checkbox"/>
မှတ်ချက်			မှတ်ချက်		မှတ်ချက်		

(ဃ) ကျေးရွာသို့ ရောက်ရှိနိုင်သည့် လမ်းအခြေအနေ / ကျေးရွာတစ်ရွာသည် ၎င်း၏ ကျေးရွာအုပ်စုနှင့် ဆက်သွယ်ထားသော လမ်းအခြေအနေ (အောက်ပါတို့ကိုစိုင်းပါ)

ကျောက်ကြမ်းလမ်း: ကတ္တရာလမ်း ကွန်ကရစ်လမ်း: _____
 ကျောက်ခင်းလမ်း: မြေသားလမ်း လူသွားလမ်း: _____
 မော်တော်ဆိုင်ကယ်လမ်း: _____
 အခြား: _____

(င) ကျေးရွာဖွံ့ဖြိုးမှုစီမံချက်

- (၁) လူထုဗဟိုပြုစီမံကိန်းမစတင်မီ ဤကျေးရွာတွင်ကျေးရွာဖွံ့ဖြိုးမှု စီမံချက်ရှိခဲ့ပါသလား? ရှိပါသည် / မရှိပါ / မသိပါ
- (၂) ရှိခဲ့ပါလျှင် ဤစီမံချက်ကို မည်သည့် ခုနှစ်တွင်ပြင်ဆင်ခဲ့ပါသနည်း? နှစ် ၂၀၁၆ / မသိပါ
- (၃) ဤစီမံချက်ကို ခြုံနှယ်မှအတည်ပြုခဲ့ပါသလား? ပြုခဲ့ပါသည် / မပြုခဲ့ပါ / မသိပါ

(စ) ခရီးအကွာအဝေး

(၁) ဤကျေးရွာ၏ပတ်ပတ်မှ ၎င်းကျေးရွာအုပ်စု၏ပတ်ပတ်အထိ ခရီးခိုင်းမည်မျှကွာဝေးသနည်း? ခိုင်း-----/မသိပါ

(၂) ဤကျေးရွာမှ ၎င်းကျေးရွာအုပ်စုပတ်ပတ်အထိ သွားလာရာတွင်ကြားဖြင့်သည့်အချိန်

ပြောက်သွေ့ရာသီတွင်ကြာချိန်----- ဝေဟ်လာရီ/မော်တော်ဆိုင်ကယ်/ခြေလျှင်/လား/မော်တော်ဘုတ်/
အခြား-----

မိုးရာသီတွင်ကြာချိန်----- ဝေဟ်လာရီ/မော်တော်ဆိုင်ကယ်/ခြေလျှင်/လား/မော်တော်ဘုတ်/
အခြား-----

(ဆ) ပတ်ဝန်းကျင်ဆိုင်ရာ သဘာဝဘေးအန္တရာယ်

ဤကျေးရွာတွင် ရေကြီးခြင်းကိုသို့ သဘာဝဘေးအန္တရာယ်ကျရောက်ဖူးခြင်း ရှိပါသလား။

မရှိပါ ရှိပါသည် ရှိလျှင်ဖော်ပြပါ-----

(ဇ) ကျေးရွာတွင် ခွဲစည်းထားသော အဖွဲ့အစည်းများ

လူထုလက်ပြုစီမံကိန်းမတိုင်မီ ဤကျေးရွာတွင် ကျေးရွာဖွံ့ဖြိုးရေးအတွက် အစိုးရ (သို့) ရွာသားများကိုယ်တိုင်(သို့) စီမံကိန်းတစ်ခုခုမှ ခွဲစည်းထားသည့် အဖွဲ့အစည်းများရှိပါသလား။

(၁) ရေကာကွယ်ရေးအဖွဲ့၊ မြေစိုက်ရေးအဖွဲ့

(၂) ရွာကာကွယ်ရေးအဖွဲ့

(ဈ) အထွေထွေအုပ်ချုပ်ရေး ဦးစီးဌာန (GAD) မှ မှတ်တမ်းတင်ထားခြင်း

ဤကျေးရွာသည် အထွေထွေအုပ်ချုပ်ရေး ဦးစီးဌာန (GAD) မှ မှတ်တမ်းတင်ထားမှု ရှိပါသလား။

မရှိပါ ရှိပါသည်

ကျေးရွာခေါင်းဆောင်

အမည် ဦးဖိုးဂုဏ်

လက်မှတ်  ဇန.စွဲ ၆.၁၁.၂၀၁၇

လူထုစည်းရုံးရေးမှူး

အမည် ဦးကျော်ဂုဏ်

လက်မှတ်  ဇန.စွဲ ၆.၁၁.၂၀၁၇

ပုံစံ - ၈ - ၂ - စီမံကိန်းစက်ဝန်းအချိန်ဇယား (PC 2)

လမ်းညွှန်ချက်၊ သက်ဆိုင်ရာလုပ်ငန်းစဉ်များ/လက်ထောက်နည်းပညာများမှ စီမံကိန်းစက်ဝန်းအဆင့်တစ်ခုစီပြီးစီးပိုင်း ကျေးရွာနှင့် ကျေးရွာအုပ်စုအတွက် ဤပုံစံကို ဖြည့်သွင်းရမည်။			
စည်းရုံးရေးမှူး/ဝန်ထမ်း အမည် ဦးစွာ ရှယ်			
ခန.စွဲ	၆.၁၁.၂၀၁၇	စက်ဝန်းအားအမှတ်ဖြစ်ပါ <input type="checkbox"/> စက်ဝန်း(၁) <input type="checkbox"/> စက်ဝန်း(၂) <input type="checkbox"/> စက်ဝန်း(၃) <input type="checkbox"/> စက်ဝန်း(၄)	
ပြည်နယ်/ခရိုင်:	ကသာ:	မြို့နယ်	ကျေးရွာအုပ်စု
		ရွှေဘို	ကျေးရွာအုပ်စု ချိုကန်
			ကျေးရွာ ခေါက်ကျေးရွာ

စီမံကိန်းထောက်ပံ့မှုအဆင့်များ	ခန.စွဲ		အစည်းအဝေးတွင်တက်ရောက်သူအရေအတွက်			
	တက်သည့် ခန.	ပြီးဆုံးသည့်ခန.	အမျိုးသား အရေအတွက်	အမျိုးသမီး အရေအတွက်	ဒိပ်ထောင်စု အရေအတွက်	လူမျိုးစုတက်ရောက်သူ အရေအတွက် နှင့် လူမျိုးစုအမည်
၁။ ကျေးရွာစီမံကိန်း မိတ်ဆက်အစည်းအဝေး	၆.၁၁.၂၀၁၇	၆.၁၁.၂၀၁၇	၂၉	၄၂	၇၁	၇၁ ကသာ
၂။ ကျေးရွာဖွံ့ဖြိုးရေး စီမံချက်ရေးဆွဲခြင်း အစည်းအဝေး	၆.၁၁.၂၀၁၇	၆.၁၁.၂၀၁၇	၂၉	၄၂	၇၁	၇၁ "
၃။ ကျေးရွာအုပ်စု လုပ်ငန်းဆုံးဖြတ်ချက်ချသည့် အစည်းအဝေး	၈.၁၁.၂၀၁၇	၈.၁၁.၂၀၁၇	၁၇	၁၀	၂၇	၂၇ ကသာ
၄။ မြို့နယ်အဆင့် စီမံကိန်းရေးဆွဲရေး နှင့် အကောင်အထည်ဖော်ရေးကော်မတီ၏ စီမံကိန်း သုံးသပ်မှု အစည်းအဝေး			မလို	မလို	မလို	မလို
၅။ မြို့နယ် စီမံကိန်းရေးဆွဲရေး နှင့် အကောင်အထည်ဖော်ရေး ကော်မတီ၏ဆုံးဖြတ်မှုကို ရွာသို့ အသိပေး အကြောင်းကြားသည့် အစည်းအဝေး						
၆။ စီမံကိန်းလုပ်ငန်းခွဲစီမံချက်ရေးဆွဲခြင်း အစည်းအဝေး						
၆.၁။ စီမံကိန်းလုပ်ငန်း အကောင်အထည်ဖော်ရေးအစီအစဉ် ရေးဆွဲခြင်း						
၆.၂။ ဝယ်ယူရေးအစီအစဉ် ရေးဆွဲခြင်း						

ပုံစံ - ၈ - ၃ ကျေးရွာခွဲ ဦးစားပေးအစီအစဉ် (Form PC 3)

လမ်းညွှန်ရွက် အဆင့်(၃) ကျေးရွာပျော်ပန်းချက်အစည်းအဝေး ပြီးဆုံးသောအခါ ကျေးရွာပုံစံကိန်း အထောက်အကူပြု မကော်မတီသည် လူထုစည်းရုံးရေးမှူးအကူအညီဖြင့် ဤပုံစံကိုပြည့်စုံအောင် ဖြည့်သွင်းရမည်။

လူထုစည်းရုံးရေးမှူး/ဝန်ထမ်း အမည် ဦးဌေးရှည်

ဧည့်သည်/ခရီးစဉ် ၇.၁၁.၂၀၁၇ စက်ဝန်းအား အမှတ်ခြစ်ပါ (✓) စက်ဝန်း(၁) စက်ဝန်း(၂) စက်ဝန်း(၃) စက်ဝန်း(၄)

ပြည်နယ်/ခရိုင် ကယား ဦးစီးဌာန ကျေးရွာအုပ်စု ချီကယ် ကျေးရွာ ဒေါ်ကလေး

က) အခက်အခဲအတားအဆီးများအားဆွေးနွေးခြင်း - ယခုလက်ရှိအခြေအနေတွင် ဤကျေးရွာခွဲ ဦးတိုးတက်ရေးအတွက် အဓိက အခက်အခဲအတားအဆီးများသည် မည်သည့်များဖြစ်ပါသနည်း။ (အမျိုးသား/သမီး အနည်းဆုံးအခက်အခဲ ၅ ခုစီဖော်ပြပါ)

အမျိုးသား အဖွဲ့မှ တင်ပြသောအခက်အခဲအတားအဆီးများ		အမျိုးသမီး အဖွဲ့မှ တင်ပြသောအခက်အခဲအတားအဆီးများ	
၁	စိုက်ပျိုးရေးကို စေတနာလုပ် ကိုင်စား	၁	အလုပ်စဉ် များလုပ်ရာတွင် ဓာတ်အား မရှိတော့
၂	သောက ဂူ သောကကြောင့် နည်းပညာ	၂	အစားမရဘဲ လုပ်ချင်သောစာလုပ်မလုပ်နိုင်
၃	မျှား၊ စတတ်၊ စေတနာတို့ နည်း	၃	ကိုယ်ပိုင် စေတနာပညာမရှိ စာလုပ်ကိုင်ရှားပါး
၄	မြေကြွေ အများများ ကျင့် ထွက်စေ	၄	ဝင်ငွေ မရှိ
၅	နှင်းဝင်စေ မကျိက စီးပွားရေးစေ	၅	ပညာရေး ကျင့်ပေးရေး အသိပညာနည်းပါး
၆	မရဘဲ	၆	မျှား၊ နာမူများ အလုပ်မလုပ် နိုင် စီးပွား
၇	ပညာတတ်မြောက်မှု နည်းပါးသော	၇	ကျေးဇူးမရဘဲ
၈	စိုက်ပျိုးရေးစာလုပ်စာကိုင်ရှားပါး ဝင်	၈	လုပ်ငန်း မရှိသော လုပ်ငန်း မရှိဘဲ မလုပ်နိုင်
၉	ငွေ နည်း သော စာလုပ်ကိုင် သာလုပ်ရ	၉	မီးကြီး အခက်အခဲ ဝယ်ရ ကျင့်ကျစေရတိုများ
၁၀	ရုပ်ဝတ် ပစ္စည်း အခက်အခဲ	၁၀	

ဇ) ပျော်ပန်းချက်ခြင်း - နောင်လာမည့် (၅) နှစ် အတွင်း ကျေးရွာခွဲ ဦးစားပေး ပျော်ပန်းချက်များအား တင်ပြပါ။

အမျိုးသားအဖွဲ့မှ တင်ပြသောပျော်ပန်းချက်များ		အမျိုးသမီးအဖွဲ့မှ တင်ပြသောပျော်ပန်းချက်များ	
၁	စိုက်ပျိုးရေး နည်းလမ်းကောင်းများ	၁	ဓာတ်အား များရှိပြီး ချွေးများ၊ စေတနာအထည်
၂	ရရှိ ခြင်း နှင့် ဖြစ်ထွန်းမှုကောင်းများ	၂	မျှား၊ လုပ်လားခြင်း ခြင်း
၃	လာခြင်း	၃	အိမ်တွင်း မျှား အခက်အခဲ ပညာ သင်တန်း များတက်
၄	စာလုပ်စာကိုင်စေခွင့် စေလမ်းများ	၄	ကျေးဇူးမရဘဲ တက်စား ချွေး ချွေး ခြင်း
၅	ရရှိ ပြီး ဝင်ငွေကောင်းလာခြင်း	၅	စိုက်ပျိုးရေး အရင်းအမြစ် မရဘဲ
၆		၆	အခြား များ ရရှိကာ ကိုယ်ပိုင် လုပ်ကိုင် လာခြင်း
၇	သောကပုံ ငွေများ ရရှိပြီး စီးပွားရေး	၇	လမ်းပတ် အခက်အခဲ ဝယ်ရ ကျင့်ကျစေရတိုများ
၈	အခက်အခဲလျှော့ချပေး စေတနာအထည်	၈	
၉	လုပ်ငန်း များ လုပ် ကိုင် လာခြင်း	၉	
		၁၀	

က) လူထုပုံစံကိန်း၏ လာမည့် (၄) နှစ်အတွက် အကျိုးစေသော ဦးစားပေး ဖွံ့ဖြိုးတိုးတက်မှု လုပ်ငန်း အစီအစဉ်များအားဖော်ပြပါ။

အဆင့်	ကျေးရွာအတွက် ဦးစားပေး ဖွံ့ဖြိုးတိုးတက်မှု လုပ်ငန်းစဉ်များ	အဆိုပြုသူ (အမျိုးသားများ/ အမျိုးသမီးများ/အမျိုးသား+ အမျိုးသမီး)	ခန့်မှန်းကုန်ကျ ဝင်ရိတ်	အကျိုးခံစားခွင့်ရှိသူ ခန့်မှန်းခြေ အရေ အတွက်
၁	ရွာတွင်းလမ်းများပြုပြင်ခြင်း	၈+၈		
၂	ကျွန်းသစ်တည်ဆောက်ခြင်း	၈+၈		
၃	ကျောင်းခြံဆောက်လုပ်ခြင်း	၈+၈		
၄	ကလေးကစားကွင်းပြုလုပ်ခြင်း	၈		
၅				
၆				/
၇				
၈				

၁၁။ လူထုဝိမံကိန်း၏ လာမည့် (၄) နှစ်အတွက် အကျိုးမဝင်သော ဦးစားပေး ဖွံ့ဖြိုးတိုးတက်မှု လုပ်ငန်း အစီအစဉ်များအားဖော်ပြပါ။

အဆင့်	ကျေးရွာအတွက် ဦးစားပေး ဖွံ့ဖြိုး တိုးတက်မှု လုပ်ငန်းစဉ်များ	အဆိုပြုသူ (အမျိုးသားများ/ အမျိုးသမီးများ/အမျိုးသား+ အမျိုးသမီး)	အခန်းကဏ္ဍ
၁	ကျွန်းဟောကျွန်းသစ်တည်ဆောက်ခြင်း	၈+၈	
၂	ကျွန်းခြံဆောက်လုပ်ခြင်း	၈+၈	
၃	ကျွန်းတွင်းမူလုပ်ငန်း	၈	
၄	ကျွန်းတည်ဆောက်ခြင်း	၈	
၅			

ခေါင်းဆောင်၊ ကျေးရွာဝိမံကိန်းအထောက်အကူပြုကော်မတီမှ အတည်ပြုသည်။

အမည် ဦးစိုးစိုးစိုး..... လက်မှတ် *[Signature]* နေ့စွဲ ၆.၁၁.၂၀၁၇.....

ပဲ. ဖြစ်ရန်အခန်းအစား... နဲ့ ဖြစ်ရန်အခန်းအစား... အစည်းအဝေးအစီရင်ခံစာ

နေ့ရက်	၆.၀၁.၂၀၁၇	အချိန်	၁၀-၆:၀၀	၄	၅၀:၀၀	ထိ
နေရာ	ခေါင်လှိုင်	ကျေးဇူးအပ်စု/ကျေးဇူး	ချိကယ်			
ပြည်နယ်	မန္တလေး	ပြည်နယ်	ကယား			
အစည်းအဝေးအစီရင်ခံစာ						
၁	စီမံကိန်း မိတ်ဆက်					
၂	စေတနာ့ဝန်ထမ်း ဌာန ကျေးဇူးအပ်စုကော်မတီများ စွမ်းဆောင်ရည် စစ်ဆေးခြင်း					
၃	မူဝါဒအကျဉ်းချုပ်ခြင်း					
၄	ကျေးဇူးအပ်စုကော်မတီကော်မတီများ၊ မျှော်မှန်းချက်နှင့်					
၅	ဖွံ့ဖြိုးရေးအစီအစဉ်များ					
ဆွေးနွေးသည့်အကြောင်းအရာများ					ဦးဆောင်ဆွေးနွေးသူ	
- ကျေးဇူးအပ်စု ဗဟိုအဖွဲ့အစည်းများ ဖွဲ့စည်းပေးရန်အတွက် ဖြေကြားခြင်း					ဦးလှိုင်	
- စီမံကိန်းအခြေခံအစဉ်အလာ မိတ်ဆက်ခြင်း နှင့် စီမံကိန်းဝန်ထမ်း ဖြန့်ချိခြင်း					ဦးဇော်	
- စေတနာ့ဝန်ထမ်း ဌာန ကျေးဇူးအပ်စုကော်မတီများ ဆွေးနွေးခြင်း နှင့်					ဦးကျော်စွာ	
- မူဝါဒအကျဉ်းချုပ်ခြင်း					ဒေါ်တင်ဖြူ	
- မူဝါဒအကျဉ်းချုပ်ခြင်း						
- ကျေးဇူးအပ်စု မျှော်မှန်းချက်နှင့် ဖွံ့ဖြိုးရေးအစီအစဉ်များ ဖော်ပြခြင်း						
ဆွေးနွေးဆုံးဖြတ်ချက်များ- ကျေးဇူးအပ်စုကော်မတီကော်မတီများ၊ ဖြေကြားရန် လိုအပ်ပါက ဖြေကြားရန် အစီအစဉ် ဖြစ်ကြောင်း၊ မူဝါဒအကျဉ်းချုပ်တွင် ကျေးဇူးအပ်စုကော်မတီကော်မတီများ၊ အခြေခံအစဉ်အလာ စီမံကိန်း၊ လမ်းညွှန်စာရွက်၊ ပညာရေး၊ ကျန်းမာရေး၊ စီးပွားရေး နှင့် ဝန်ထမ်းများ၏ အကျိုးအမြတ်များ စောင့်ရှောက်ရန်အတွက် စီမံကိန်းအစီအစဉ်များ ဖော်ပြခြင်း ကျေးဇူးအပ်စု မျှော်မှန်းချက်နှင့် ဖွံ့ဖြိုးရေး အစီအစဉ်များ စွမ်းဆောင်ရည် စစ်ဆေးခြင်း ပါသည်။						
အကြံပြုချက်များ- မန္တလေးတိုင်းဒေသကြီးတွင် ဆွေးနွေးမှုအားကောင်းစွာ တွက်ချက်ခြင်း ကျေးဇူးအပ်စုကော်မတီကော်မတီများ ပါဝင်လာခြင်းကောင်း မှုထု မျှော်မှန်းချက်နှင့် စောင့်ရှောက်မှုများ တွင်သာဖြင့် လုပ်ဆောင်ပါသည်။						

မှတ်တမ်းပြုစုသူ
ရာထူး-

ကဏ္ဍအလိုက်ဦးစားပေးဖွံ့ဖြိုးရေးလုပ်ငန်းစဉ်များ

နောက်ဆက်တွဲ(၄) ခြားနားသော အပိုင်းများအတွက် ဦးစားပေးဖွံ့ဖြိုးရေးလုပ်ငန်းစဉ်များအနှစ်ချုပ် မူရင်းအား VPSC တွင် ထားရှိရပါမည်။ အခြားဌာနဆိုင်ရာများနှင့် ညှိနှိုင်းရန်အတွက် မိတ္တူအား TPIC သို့ပို့ရပါမည်။ MIS Data အဖြစ်သွင်းရန်မလိုအပ်ပါ။

	အဆင့်	လုပ်ငန်း	ဦးစားပေး	လ/နှစ်	ကျေးရွာမှ တာဝန်ခံသူ(သို့) အုပ်စု	ပြင်ပမှ မည်သူထောက်ပံ့မလဲ
အခြေခံအဆောက်အအုံ	၁	ရွာကြားလမ်းပြုပြင်ခြင်း	မ (✓) ကျား(✓)			
	၂	လျှပ်စစ်မီးတိုးချဲ့သွယ်တန်းခြင်း	မ (✓) ကျား(✓)			
	၃		မ () ကျား()			
	၄		မ () ကျား()			
	၅		မ () ကျား()			
အသက်မွေးဝမ်းကြောင်း/ စိုက်ပျိုးရေး	၁	စိုက်ပျိုးရေးနည်းပညာ သင်တန်းပြုလုပ်ခြင်း	မ () ကျား(✓)			
	၂	အိမ်တွင်းမှုသင်တန်းပြုလုပ်ခြင်း	မ (✓) ကျား()			
	၃		မ () ကျား()			
	၄		မ () ကျား()			
	၅		မ () ကျား()			
ကျန်းမာရေးနှင့် အာဟာရ	၁	ကျန်းမာရေးပညာပေးသင်တန်း ပြုလုပ်ခြင်း	မ (✓) ကျား()			
	၂		မ () ကျား()			
	၃		မ () ကျား()			
	၄		မ () ကျား()			
	၅		မ () ကျား()			

ကျန်းမာရေးနှင့် အာဟာရ	၁		မ () ကျား()			
	၂		မ () ကျား()			
	၃		မ () ကျား()			
	၄		မ () ကျား()			
	၅		မ () ကျား()			
ပညာရေး	၁	မူလတန်းကျောင်းခြံစည်းရိုးပြုပြင်ခြင်း	မ (✓) ကျား(✓)			
	၂		မ () ကျား()			
	၃		မ () ကျား()			
	၄		မ () ကျား()			
	၅		မ () ကျား()			
အခြား	၁	ကလေးကစားကွင်းတည်ဆောက်ခြင်း	မ (✓) ကျား()			
	၂		မ () ကျား()			
	၃		မ () ကျား()			
	၄		မ () ကျား()			
	၅		မ () ကျား()			

ဦးစားပေးလုပ်ငန်း အကျဉ်းချုပ်ဇယား

စဉ်	လုပ်ငန်းအမည်	ဦးစားပေးအဆင့်	အဆိုပြုသူ (ကျား)	အဆိုပြုသူ (မ)	အဆိုပြုသူ (ကျား+မ)	မှတ်ချက်
၁။	ရွာကြားလမ်းပြုပြင်ခြင်း	၁			✓	
၂။	လှုပ်စစ်မီးတိုးချဲ့သွယ်တန်းခြင်း	၂			✓	
၃။	ကျန်းမာရေးပညာပေးသင်တန်းပြုလုပ်ခြင်း	၃		✓		
၄။	မူလတန်းကျောင်းခြံစည်းရိုးပြုပြင်ခြင်း	၄			✓	
၅။	စိုက်ပျိုးရေးနည်းပညာသင်တန်းပြုလုပ်ခြင်း	၅	✓			
၆။	ကလေးကစားကွင်းတည်ဆောက်ခြင်း	၆		✓		
၇။	အိမ်တွင်းမူသင်တန်းပြုလုပ်ခြင်း	၇		✓		
၈။						
၉။						
၁၀။						
၁၁။						
၁၂။						
၁၃။						

ပါဝင်ဆွေးနွေးသူ

မှတ်တမ်းတင်သူ

ကျား -

ရာထူး

မ -

အမည်

လုပ်ငန်းဆောင်ရွက်မှု မှတ်တမ်းဓါတ်ပုံများ ကျေးရွာ၏ လူမှုရေးအရင်းအမြစ်ပြုမြေပုံ ရေးဆွဲခြင်း

