

ပြည်ထောင်စုသမ္မတမြန်မာနိုင်ငံတော်အစိုးရ
စိုက်ပျိုးရေး၊ မွေးမြူရေးနှင့် ဆည်မြောင်းဝန်ကြီးဌာန
ကျေးလက်ဒေသဖွံ့ဖြိုးတိုးတက်ရေးဦးစီးဌာန
လွိုင်ကော်-ရှားတောမြို့နယ်



လူထုဗဟိုပြုစီမံကိန်း

National Community Driven Development Project



ကျေးရွာဖွံ့ဖြိုးရေးအစီအစဉ် (၂၀၁၉-၂၀၂၀)

Village Development Plan(VDP)

လွိုင်ကော်မြို့နယ်၊ ချီကယ်ကျေးရွာအုပ်စု၊ ဒေါကလိုးခူကျေးရွာ

မာတိကာ

အကြောင်းအရာ

စာမျက်နှာ

၁။ မြို့နယ်ပြင်မြေပုံ	၃
၂။ အုပ်စုမြေပုံ	၄
၃။ အုပ်စုတွင်ပါဝင်သောကျေးရွာများစာရင်း	၅
၄။ ကျေးရွာသမိုင်းကြောင်း (ကျေးရွာအခြေခံအချက်အလက်များ)	၆
၅။ လူထုပူးပေါင်းပါဝင်သောလူမှုဆန်းစစ်ခြင်းနှင့်အကဲဖြတ်ခြင်းလုပ်ငန်းစဉ် (PSA/PRA) အကျဉ်းချုပ်ဇယား	၈
၆။ လူမှုရေးနှင့်အရင်းအမြစ်ပြင်မြေပုံ	၉
၇။ လူမှုရေးနှင့်အရင်းအမြစ်ပြင်မြေပုံသုံးသပ်ချက်	၁၀
၈။ ဥစ္စာနေကြွယ်ဝမှုအဆင့်သတ်မှတ်ချက်ပြပုံ	၁၁
၉။ ဥစ္စာနေကြွယ်ဝမှုအဆင့်သတ်မှတ်ချက်ဇယားသုံးသပ်ချက်	၁၂
၁၀။ ရာသီခွင်ပြဇယား	၁၃
၁၁။ ရာသီခွင်ပြဇယားသုံးသပ်ချက်	၁၄
၁၂။ အရင်းအမြစ်အသုံးပြုမှုနှင့်ထိန်းချုပ်မှု	၁၅
၁၃။ အရင်းအမြစ်အသုံးပြုမှုနှင့်ထိန်းချုပ်မှုသုံးသပ်ချက်	၁၇
၁၄။ ပင့်ကူအိမ်ပြပုံ (ကျား၊မ)	၁၈
၁၅။ ပင့်ကူအိမ်သုံးသပ်ချက် (ကျား၊မ)	၁၉
၁၆။ အဖွဲ့အစည်းချိတ်ဆက်မှုပြပုံ	၂၀
၁၇။ အဖွဲ့အစည်းချိတ်ဆက်မှုပြပုံသုံးသပ်ချက်	၂၁
၁၈။ ကော်မတီဝင်များစာရင်း	၂၂
၁၉။ ကျေးရွာအချက်အလက်များ (ပုံစံ-၁)	၂၄
၂၀။ စီမံကိန်းအချိန်ဇယား (ပုံစံ-၂)	၂၇
၂၁။ ကျေးရွာဖွံ့ဖြိုးရေးဦးစားပေးအစီအစဉ် (ပုံစံ-၃)	၂၉
၂၂။ အစည်းအဝေးမှတ်တမ်းများ	၃၇
၂၃။ ကဏ္ဍအလိုက်ဦးစားပေးဖွံ့ဖြိုးရေးလုပ်ငန်းစဉ်များ	၃၈
၂၄။ ဦးစားပေးလုပ်ငန်းများရွေးချယ်ခြင်းဇယား	၄၀
၂၅။ ကျေးရွာဖွံ့ဖြိုးရေးအစီအစဉ်ဆောင်ရွက်မှုမှတ်တမ်းဓာတ်ပုံများ	၄၁

လွိုင်တော်မြို့နယ်

N

စတေး - ၁လက်မ = ၄မိုင်



ရည်ညွှန်းချက်	
နိုင်ငံတော်နယ်နိမိတ်	— (dashed line)
ပြည်နယ်နယ်နိမိတ်	— (dotted line)
မြို့နယ်နယ်နိမိတ်	— (solid pink line)
ကျေးရွာအုပ်စုနယ်နိမိတ်	- - - (dashed line)
မြစ်ချောင်း	— (blue line)
ကားလမ်း	— (red line)

ကျေးရွာအုပ်စုမြေပုံ



လူထုဗဟိုပြုစီမံကိန်းမှလူထုပူးပေါင်းပါဝင်သောနည်းဖြင့် စတုတ္ထနှစ် စီမံကိန်း

မိတ်ဆက်အစည်းအဝေး (၂၀၁၉-၂၀၂၀) ခုနှစ်

ကျေးရွာအုပ်စုအမည် - ချီကယ်ကျေးရွာအမည် - ဒေါကလိုးခုရက်စွဲ ...၁၂.၉.၂၀၁၉

၁။ကျေးရွာသမိုင်းကြောင်း

ဒေါရှေးအိရွာ (ခေါ်) ယခုဒေါကလိုးခုကျေးရွာသည်လွိုင်ကော်မြို့၏အရှေ့ဘက် (၂) မိုင်ခန့် အကွာတွင်တည်ရှိပြီးကယားတိုင်းရင်းသားမျိုးနွယ်စုစည်းနေထိုင်သောကျေးရွာဖြစ်ပါသည်။ဒေါကလိုးခုကျေးရွာသည်ရှေးယခင်ဘိုးစဉ်ဘောင်ဆက်ကပင်တည်ရှိနေခဲ့ပြီးကိုယ့်မင်း၊ကိုယ့်ချင်းနှင့်မျိုးနွယ်စုစော်ဘွားနှင့်ရိုးရာမီးရိုးဖာလာဖြင့်တစ်စုတစည်းတည်းစုစည်းနေထိုင်ခဲ့ကြပါသည်။

ဒေါကလိုးခုကျေးရွာသည် မြောက်ဘက်တွင်ကန်နီ (ခေါ်) ရေနီကန်ကိုအမှီပြုပြီး ဖိလုံဝက်ပတ်လည်ရှိ အမြင့်ပေ၁၀၀ရှိသော တောင်တလုံးနှင့် အနောက်မြောက်ဘက်တွင် ဒေါစန်းကျေးရွာ၊ ဒေါဆော်ဘီးရွာ၊ အနောက်ဘက်တွင်စုပေါင်းသချိုင်း၊ တောင်ဘက်တွင်နမ့်ကွတ်ကျေးရွာ၊ ဘီလူးချောင်းနှင့်ဘုရားညီနောင်တောင်နှင့်အရှေ့ဘက်တွင်နတ်တောင်တို့တည်ရှိပါသည်။

ဒေါကလိုးခုကျေးရွာတွင် ကယားလူမျိုးစုများ အများဆုံးနေထိုင်ကြသည်။ ယခင်ကကယားအမျိုးသားများမှာ ယက်လုပ်ချည်ဘောင်းဘီတို၊ ရှပ်လက်တို၊သျှောင်ထုံးများနှင့်ဖြစ်ကြပြီး အမျိုးသမီးများမှာပခုံး(၂) ဖက်ချိပ်အင်္ကျီနားကပ်ရှည်၊ ခေါင်းပေါင်းနီနှင့်သစ်စေးဖြင့် လိမ်းကြံထားသောဒူးကွင်းများ၊ လည်ပင်းတွင်ရောင်စုံပုတီးများ၊ငွေလည်ဆွဲ၊ငွေလက်ကောက်နှင့်၊ခြေကျင်းများဆင်ယင်ထုံးစံ၊နေထိုင် ခဲ့ကြသည်။ရာသီအလိုက်ပွဲတော်များကျင်းပပြီးတစ်ရွာနှင့်တစ်ရွာလူမျိုးစုတစ်စုနှင့်တစ်စုမကွဲပြားကြရန်ရည်ရွယ်၍အပြန်အလှန်စားဖွယ်သောက်ဖွယ်များပကာသနပစ္စည်းများပို့ ဆက်ကြပြီးအပြန်အလှန်ဖိတ်ခေါ်ကျွေးမွေးကြ၍စည်းစည်းလုံးလုံးနေထိုင်ခဲ့ကြသည်။

ယခုခေတ် အချိန်ကာလတိုးတက် ပြောင်းလဲလာသည်နှင့် အမျှ ကယားတိုင်းရင်းသားတို့သည်ယဉ်ကျေးမှု ဘက်ပေါင်းစုံမှ ဝင်ရောက်လာကြသဖြင့် ယခင်ဝတ်စားဆင်ယင်မှုများမှာ ကျေးလက်များတွင် သာတွေ့မြင်ကြရပြီးမြို့ပြနှင့် အနီးအနားရွာများမှာ အခြားတိုင်းရင်းသားတို့၏ ဝတ်စားဆင်ယင်မှုများနှင့်ရောနှောဝတ်ဆင်လာကြပြီဖြစ်ပါသည်။

ကယားတိုင်းရင်းသားများသည်ရှေးပဝေသနီဘိုးစဉ်ဘောင်ဆက်ကပင်ရွှေ့ပြောင်းတောင်ယာလုပ်ငန်းလုပ်ကိုင်ခြင်းဖြင့်အသက်မွေးဝမ်းကြောင်းပြုကြသည်။အဓိကစိုက်ပျိုးသီးနှံများမှာစပါး၊ပြောင်း၊ပဲများဖြစ်ပြီး ရာသီအလိုက်သီးနှံများစိုက်ပျိုးကြပြီး အသား၊ငါးများကိုချောင်း၊ အင်းအိုင်များမှမိသားစုအတွက်စားသုံးရန်ဖမ်းယူစားသောက်ကြသည်။အိမ်မွေးတိရစ္ဆာန်များကိုမိသားစုစားသုံးရန်အတွက်မွေးမြူလေ့ရှိကြသည်။

ယခုအချိန်ကာလတွင်ကျေးရွာသူရွာသားများသည်ရွှေ့ပြောင်းတောင်ယာမှလယ်ယာတိုးချဲ့ခြင်း၊မွေးမြူရေးခြံ၊သားငါးမွေးကန်၊သစ်၊ဝါးစိုက်ပျိုးခြင်းစသည့်တပိုင်တနိုင်လုပ်ငန်းများတို့ အပြင်အခြားလုပ်ငန်းများကိုပါလုပ်ကိုင်လာကြပြီဖြစ်ပါသည်။

ရှေးယခင်ကပင်ဒေါက်လုံးခူကျေးရွာတွင်ကယားလူများစုများ၏ပင်မအုပ်ချုပ်ရေးမဏ္ဍိုင်ဖြစ်ခဲ့ပြီးအုပ်ချုပ်ရေးနယ်ပယ်မှာလွိုင်ကော်အရှေ့ခြမ်းပါလောင်းကျေးရွာနယ်စပ်အထိမြောက်ဖက်တွင်တီးလုံကျေးရွာအထိစော်ဘွားတစ်ဦးနှင့်လက်ထောက်ရွာသူကြီးများကအုပ်ချုပ်ခဲ့ကြပါသည်။

အုပ်ချုပ်ရေးပိုင်းတွင်ကဏ္ဍအလိုက်အာဏာသက်ရောက်မှုရှိသော်လည်းတံခွန်တိုင်မှအကြီးအကဲများသည်လည်းရိုးရာယုံကြည်မှု၊ဓလေ့ထုံးတမ်းများ၏ဥသျှောင်များအဖြစ်တာဝန်ထမ်းဆောင်လေ့ရှိသည်။ရှေးယခင်ကပင်ကယားတိုင်းရင်းသားများသည်ကျေးရွာအသစ်တည်မည်ဆိုပါကပထမဆုံးကော့ဖု (ခေါ်) ငှက်လိုက်ပြီးပူဇော်သကာရကိုးကွယ်မှုတခု၊ကော့ဖု(ခေါ်) သားရဲတိရိစ္ဆာန်ပတ်ခတ်ဖမ်းဆီးပြီး၊ပူဇော်ပသကိုးကွယ်ကြရန်ထားရှိသောနေရာ၊ဒီးကူပွဲပြုလုပ်ကိုးကွယ်ရာနေရာ၊တံခွန်တိုင်ပွဲကျင်းပရန်နေရာတို့ကိုအသီးသီးပိုင်းခြားသတ်မှတ်နိုင်သောနေရာရှိမှသာကျေးရွာသစ်များတည်၍နေထိုင်လေ့ရှိကြသည်။

ကယားတိုင်းရင်းသားမျိုးနွယ်စုတို့၏ဓလေ့ထုံးတမ်း၊ရိုးရာယုံကြည်ကိုးကွယ်မှုများကိုသက်ဝင်ယုံကြည်ကြပြီးရိုးရာယဉ်ကျေးမှုပွဲတော်များကိုလည်းရာသီအလိုက်ကျင်းပကာဒေါက်လုံးခူကျေးရွာသည်ကယားမျိုးနွယ်စုများ၏ယဉ်ကျေးမှုထွန်းကားစည်ပင်ရာကျေးရွာအဖြစ်ရပ်တည်နေထိုင်လျက်ရှိပါသည်။

မှတ်တမ်းတင်သူ

အမည် - ဦးဌေးရယ်

ရာထူး - လူထုစည်းရုံးရေးမှူး

ကျေးရွာအုပ်စုတွင်ပါဝင်သောကျေးရွာများစာရင်း

စဉ်	ကျေးရွာအုပ်စုအမည်	ကျေးရွာအမည်	မှတ်ချက်
၁။	ချိုကယ်	ဒေါက်လိုးစု	
၂။		ဒေါ်ဆော်ဘီး	
၃။		ဒေါ်တခြား (ပဒို.ပ်)	
၄။		ဒေါ်တခြား (ကယား)	
၅။		လွယ်တမူ	
၆။		ဒေါ်မူကလား	
၇။		ပကြဲစံပြ	
၈။		ဖားတိမာ	
၉။			
၁၀။			
၁၁။			
၁၂။			
၁၃။			
၁၄။			
၁၅။			
၁၆။			
၁၇။			
၁၈။			
၁၉။			
၂၀။			

လူထုပူးပေါင်းပါဝင်သောလူမှုဆန်းစစ်ခြင်းနှင့်အကဲဖြတ်ခြင်းလုပ်ငန်းစဉ် (PSA/PRA) အကျဉ်းချုပ်ဇယား

စဉ်	အကြောင်းအရာ	ရက်စွဲ	ဦးတည်အုပ်စု	တက်ရောက်သူ			အဓိကဆွေးနွေးချက်များ
				ကျား	မ	ပေါင်း	
၁	လူမှုရေးအရင်းအမြစ်ပြမြေပုံ (social Map/ Resource Map)	၁၂.၂၀၀၉	ရပ်မိရပ်ဖ ကော်မတီဝင်များ	၄၉	၆၉	၁၁၈	အိမ်အမျိုးအစားများ၊အခြေခံအဆောက်အဦးများ၊လမ်းပန်းဆက်သွယ်ရေးအခြေအနေ၊ လယ်ယာမြေမြစ်ချောင်း၊ ရေတွင်းရေကန်သစ်တောများ
၂	ဥစ္စာနေကြွယ်ဝမှုအဆင့်သတ်မှတ်ချက် (Wealth Ranking)	၁၂.၂၀၀၉	ချမ်းသာ၊ အလယ်အလတ်၊ နွမ်းပါးအုပ်စု	၄၉	၆၉	၁၁၈	ကျေးရွာလူမှုစီးပွားအုပ်စုများ၊ ခွဲခြားသတ်မှတ်နိုင်ရေးအတွက် အခြေခံစံနှုန်းများသတ်မှတ်ခြင်း ကျေးရွာသားများနှင့်အများသဘောတူခွဲခြားသတ်မှတ်ခြင်း
၃	ပိုင်ဆိုင်မှုသုံးသပ်ခြင်း	၁၂.၂၀၀၉	ကော်မတီဝင်၊ အမျိုးသမီး၊ အမျိုးသားများ	၄၉	၆၉	၁၁၈	အမျိုးသမီးနှင့် အမျိုးသားများ ပိုင်ဆိုင်ပြီး ထိန်းချုပ်ထား သည့် ပိုင်ဆိုင်မှု(သို့) အရင်းအမြစ်များကို သုံးသပ်ခြင်း
၄	ရာသီခွင်ပြကွေ့ဒီဇိုင်း Seasonal Calendar	၁၂.၂၀၀၉	ကော်မတီဝင်၊ အမျိုးသမီး၊ အမျိုးသားများ	၄၉	၆၉	၁၁၈	ရာသီဥတု၊စိုက်ပျိုးသီးနှံများ၊ လယ်ယာလုပ်ငန်းများ၊ ဝင်ငွေထွက်ငွေမွေးမြူရေးလုပ်ငန်းများ၊
၅	ပင့်ကူအိမ်ကွန်ယက် (Spider Web)	၁၂.၂၀၀၉	အမျိုးသား၊ အမျိုးသမီးများ	၄၉	၆၉	၁၁၈	အမျိုးသား၊အမျိုးသမီးများ ဘာတန်းတူအခွင့်အရေးရရှိမှုနှင့် မရရှိသည့်အကြောင်းအရင်းများ
၆	အဖွဲ့အစည်းချိတ်ဆက်ပုံ(Venn Diagram)	၁၂.၂၀၀၉	ကျေးရွာလူမှုဖွံ့ဖြိုးရေးအဖွဲ့အုပ်ချုပ်ရေးအဖွဲ့၊ကျေးရွာစီတောက်အဖွဲ့	၄၉	၆၉	၁၁၈	ကျေးရွာတွင်ရှိအဖွဲ့အစည်းများနှင့်ဖွံ့ဖြိုးရေးလုပ်ငန်းအတွက်ချိတ်ဆက်ဆောင်ရွက်လုပ်ကိုင်မှု

ကျေးရွာအရင်းအမြစ်ပြုပြင်ဆေးကုသရေးအဖွဲ့သုံးသပ်ချက်

ဒေါက်တာလှိုင်ကျေးရွာသည်လွိုင်ကော်မြို့နယ်၊ချီကယ်ကျေးရွာအုပ်စုတွင်ပါဝင်သောကျေးရွာတစ်ရွာဖြစ်ပါသည်။လွိုင်ကော်မှရှေးတောမြို့သို့သွားရာလမ်းမကြီးပေါ်တွင်တည်ရှိပြီးလွိုင်ကော်မြို့နှင့်(၄)မိုင်အကွာတွင်တည်ရှိပါသည်။မြို့နှင့်ဆက်သွယ်ရာလမ်းမှာကတ္တရာလမ်းမကြီးဖြစ်ပြီးကျေးရွာ၏အရှေ့ဘက်တွင်ဘီလူးချောင်း၊အနောက်ဘက်တွင်ဒေါ်ဆော်ဘီးကျေးရွာ၊တောင်ဘက်တွင်နမ့်ကွတ်ရပ်ကွက်တို့နှင့်ထိစပ်လျက်ရှိပါသည်။ကျေးရွာတွင်အိမ်ခြေပေါင်း (၁၂၉) အိမ်ရှိပြီးလူဦးရေကျား(၂၈၄)ဦး၊မ (၂၉၁) ဦး၊ စုစုပေါင်း (၅၇၅)ဦးရှိပါသည်။ကျေးရွာတွင်ကယားလူမျိုးစုတိုင်းရင်းသားများအများစုနေထိုင်ကြပြီးတရွာလုံးပုဒ္ဒဘာသာကိုကိုးကွယ်ကြပါသည်။ ကျေးရွာတွင်စေတီ၊ ဘုန်းတော်ကြီးကျောင်းစသည့် ဘာသာရေး အဆောက်အဦများရှိပြီးစာသင် ကျောင်း၊မူကြိုကျောင်းစသည့် ပညာရေးအဆောက်အဦများ ရှိကာလူငယ်ရိပ် သာလည်းရှိပါသည်။ ကျေးရွာပတ်ဝန်းကျင်တွင် တောင်ယာများ၊သဲတောင်၊ ကျောက်တောင်နှင့် ဘီးလူချောင်းရေလည်းရှိပြီးထိုအရင်းအမြစ်များကိုမိမိကာလုပ်ကိုင်စားသောက်ကြပါသည်။

အဓိကစိုက်ပျိုးရေးသော သီးနှံများမှာစပါး၊ ပြောင်း၊မြေပဲများ ဖြစ်ပြီးအခြား နှစ်ရှည်ပင်များကိုလည်းစိုက်ပျိုးကြ ပါသည်။ မွေးမြူရေးလုပ်ငန်းလုပ်ကိုင်ကြသော သူများလည်းရှိပါသည်။ မိုးရေကိုအဓိကမီခိုပြီး စိုက်ပျိုးကြရသည့် အတွက်မိုးနည်းသော နှစ်သီးနှံအထွက်နှုန်းကောင်းမွန်မှုမရှိပါ။ တောင်ယာ၊ လယ်ယာများရိတ်သိမ်းပြီးသော အချိန်နောက်ပိုင်းတွင် အလုပ်အကိုင်များ ရှားပါးလေ့ရှိပြီးလက်မှုလုပ်ငန်းများ၊ လက်သမား၊ပန်းရံနှင့်နေ့စား လုပ်သားများအဖြစ်ဝင်ရောက်လုပ်ကိုင်ကြကာဝင်ငွေများ ရှာဖွေလေ့ရှိပါသည်။

ကျေးရွာတွင်းရှိ လမ်းများမှာကျောက်ချောလမ်းနှင့် မြေသားလမ်းများဖြစ်ပြီး မိုးရာသီချိန်တွင်မြေသားလမ်းများမှာ သွားလာရခက်ခဲပါသည်။ ကျေးရွာရေရရှိရေးအတွက် ကျေးရွာရှိရွာသူရွာသားများမှကိုယ်ထူကိုယ်ထဘီလူးချောင်း မှရေစက်ဖြင့်သွယ်ယူထားပါသည်။ ရေကိုရေစုပ်စက်ဖြင့် တင်ရသောကြောင့်စက်ပစ္စည်းများ မကြာခဏပျက်ယွင်းမှုများဖြစ်ပေါ်လေ့ရှိပြီး ပစ္စည်းကိရိယာများမကြာခဏ လဲလှယ်တပ်ဆင်ရလေ့ရှိပါသည်။၂၀၁၇ခုနှစ်အတွင်းကျေးရွာရေရရှိရေးလုပ်ငန်းအဖြစ်ရေပိုက်နှင့်ဂါလံ (၅၀၀၀) ဆန်အုတ်ကန် (၂)ကန်အား လူထုဗဟိုပြုစီမံကိန်းပထမနှစ်စက်ဝန်းမှအကောင်အထည် ဖော်ဆောင်ရွက်ပေးခဲ့ပါသည်။ တတိယနှစ်စက်ဝန်းတွင်ကျေးရွာရှိ ကလေးများအတွက်လိုအပ်သော စာသင်ကျောင်းဆောင်ကိုအကောင်အထည်ဖော်ဆောင်ရွက်ပေးခဲ့ပါသည်။

ဒေါက်တာလှိုင်ကျေးရွာရှိ ကျေးရွာသူ၊ရွာသားများသည် ကျေးရွာတွင်းကျန်းမာရေးပြဿနာများအားလွိုင်ကော်မြို့ပြည်သူ့ဆေးရုံတွင်သာဆေးကုသမှုခံယူလေ့ရှိပါသည်။ကျေးရွာတွင်ပညာရေးဖွံ့ မှုကောင်းမွန်ပြီး ပညာတတ်လူငယ်များလည်းရှိပါသည်။အစိုးရဌာနများတွင်တာဝန်ထမ်းဆောင်နေသောပညာတတ်များလည်းရှိပါသည်။

ဒေါက်တာလှိုင်ကျေးရွာသည် စည်းလုံးညီညွတ်မှုရှိပြီးပူးပေါင်းပါဝင်မှုအား ကောင်းသောကျေးရွာဖြစ်ပြီး ကျေးရွာဖွံ့ဖြိုးရေးလုပ်ငန်းများကိုယခင်ကတည်းကပင်ကိုယ်ထူကိုယ်ထလုပ်ဆောင်ခဲ့သောကျေးရွာဖြစ်ပါသည်။ကျေးရွာရှိအမျိုးသားများသည် ကျေးရွာ၏ဘာသာရေး၊ လူမှုရေး၊ရပ်ရေးရွာရေးကိစ္စများ ဆောင်ရွက်ရာတွင် အမျိုးသမီးများကိုထိန်းချုပ်ထားခြင်း မရှိပဲတစ်ရွာလုံးတိုင်ပင် ဆွေးနွေးကြကာ အတူတကွ တက်ညီလက်ညီဆောင်ရွက်လေ့ရှိကြပါသည်။

ဥစ္စာနေအဆင်ခွဲခြားမှုစံနှုန်းပုံစံ

မြို့နယ် .လွိုင်ကော်. ကျေးရွာအုပ်စု ...ချိကယ်ကျေးရွာ ...ဒေါ်ကလေးရက်စွဲ ...၁၂.၉.၂၀၁၉

အမျိုးအစား	သတ်မှတ်ချက်/ညွှန်းကိန်းများ	အိမ်ထောင်စု အရေအတွက်	ရာခိုင်နှုန်း
ချမ်းသာ	တိုက်အိမ်၊ကား၊စက်၊လယ်ပိုင်၊မြေပိုင်၊တီဗီ၊ကိုင်းရှည်စက်၊ဆိုင်ကယ်	၃၅အိမ်	၂၇%
အလယ်အလတ်	ပျဉ်ထောင်အိမ်၊ဆိုင်ကယ်၊လယ်ပိုင်၊ကိုင်းရှည်စက်၊မြေပိုင်	၆၆အိမ်	၅၁.%
ဆင်းရဲ/နွမ်းပါး	ပျဉ်ကာ၊သက်ငယ်မိုးအိမ်၊တောင်ယာလုပ်ငန်းလုပ်ကိုင်ကြသူများ၊လက်လုပ်လက်စားမိသားစုများခြင်း	၂၈အိမ်	၂၂%
စုစုပေါင်းအိမ်ထောင်စု		၁၂၉	၁၀၀%

ပါဝင်ဆွေးနွေးသူ

မှတ်တမ်းတင်သူ

ကျား- ၄၉

အမည် -ဦးဌေးရယ်

မ- ၆၉

ရာထူး -လူထုစည်းရုံးရေးမှူး

ဥစ္စာနေကြွယ်ဝမှုဆွေးနွေးသုံးသပ်ချက်

ဒေါက်တာလှိုင်စု ကျေးရွာတွင် ဥစ္စာနေကြွယ်ဝမှုကိုချမ်းသာ၊ အလယ်အလတ်၊ နွမ်းပါးဟူ၍ (၃)ဆင့် ခွဲခြားနိုင်ပါသည်။ ဆင်းရဲသောအဆင့်တွင် ပျဉ်ကာသက်ငယ်မိုးအိမ်၊ တောင်ယာပိုင်ဆိုင်မှုအနည်းငယ်နှင့် တနေ့ရှာ တနေ့စားရသော လက်လုပ်လက်စား အိမ်ထောင်စုများဖြစ်ကြပြီး အိမ်ခြေ(၂၈) အိမ်၊ (၂၂) ရာခိုင်နှုန်းရှိပါသည်။

ဆင်းရဲနွမ်းပါးရသည့် အကြောင်းရင်းမှာ လုပ်ကိုင်စားသောက်ရန် မြေနေရာနည်းပါးခြင်း၊ လုပ်ငန်းကျွမ်းကျင်မှုမရှိခြင်းနှင့် အလုပ်အကိုင်အခွင့် အလှမ်းနည်းပါးခြင်းတို့ကြောင့်ဖြစ်ပါသည်။ အလုပ်အကိုင် အခွင့်အလှမ်းများ ဖန်တီးပေးနိုင်မည်ဆိုပါက ဝင်ငွေရရှိလာမည်ဖြစ်သည့်အတွက် နွမ်းပါးသည့် မိသားစုများအတွက်စားဝတ်နေရေး အထောက်အကူပြုပေးနိုင်ပြီး နွမ်းပါးအဆင့်မှ တိုးတက်လာနိုင်မည်ဖြစ်ပါသည်။

အလယ်အလတ်အဆင့်တွင် ပျဉ်ကာသွပ်မိုးအိမ်၊ ဆိုင်ကယ်၊ ကိုင်းရှည်စက်၊ တောင်ယာများ ပိုင်ဆိုင်ပြီးအိမ်ခြေပေါင်း(၆၆)၊ (၅၁)ရာခိုင်နှုန်းရှိပါသည်။ လုပ်ကိုင်စားသောက်ရန် မြေနေရာများရှိပြီး ဝင်ငွေအတင့်အသင့်ရရှိသော အုပ်စုဖြစ်ပါသည်။ လက်သမားများ၊ ပန်နံများ လည်းလုပ်ကိုင်တတ်သူများ လည်းဖြစ်သည်။

ချမ်းသာသောအဆင့် တွင်တိုက်အိမ်၊ ကား၊ စက်၊ ကိုင်းရှည်၊ လယ်ယာမြေ၊ ဆိုင်ကယ်များ ပိုင်ဆိုင်ပြီး အိမ်ခြေ(၃၅)အိမ်၊ (၂၇)ရာခိုင်နှုန်းရှိပါသည်။ ဤအဆင့်တွင်ဝင်ငွေရ ကိုယ်ပိုင်လုပ်ငန်းများ၊ စက်ပစ္စည်းများ၊ တောင်ယာလယ်ယာ(၅)ဧကများရှိပြီးဝင်ငွေများသောအုပ်စုများဖြစ်ကြပါသည်။

ရာသီခွင်ပြက္ခဒိန်ဆွေးနွေးသုံးသပ်ခြင်း

ဒေါက်တာလိုးရှု ကျေးရွာ၏ရာသီဥတုမှာနှေးမိုးဆောင်းဟူ၍ (၃) ရာသီရှိပါသည်။ စိုက်ပျိုးရေးတွင်တောင်ယာ၊ လယ်ယာများကိုအဓိက လုပ်ကိုင်ကြပြီးလှိုင်၊ သြဂုတ်၊ စက်တင်ဘာလများတွင် စတင်စိုက်ပျိုးကာ အောက်တိုဘာလတွင်ပေါင်းနတ်ခြင်း၊ မြေဩဇာကျွေးခြင်း၊ ပိုးသတ်ဆေးဖျန်းခြင်းစသည်တို့ပြုလုပ်ကာ နိုဝင်ဘာ ဒီဇင်ဘာလများ တွင်ရိတ်သိမ်းကြပါသည်။

ကျန်းမာရေးကဏ္ဍတွင် ရာသီအလိုက် ရောဂါဖြစ်ပွားလေ့ရှိသည့် နွေမှမိုးဥတုကူးပြောင်းချိန် တွင်ဝမ်းပျက် ဝမ်းလျှောရောဂါများ အဖြစ်များပြီး၊ မိုးအကုန်ဆောင်းအကူးတွင် နှာစေးချောင်းဆိုး၊ တုပ်ကွေးရောဂါများ အဖြစ်များပါသည်။

ဝင်ငွေအခြေအနေမှာ သီးနှံများရောင်းချပြီးချိန်တွင် ဝင်ငွေများရရှိကြပြီး ကျန်ရှိသောအချိန်များတွင် ထွက်ငွေများပါသည်။ အမျိုးသမီးများ၏ အသက်မွေးဝမ်းကျောင်းလုပ်ငန်းများမှာ ကောက်စိုက်၊ ပေါင်းရှင်း အမှားလိုက်ခြင်းနှင့် ကောက်ရိတ်ခြင်းတို့ဖြစ်သည်။

ဇန်နဝါရီလ၊ ဖေဖော်ဝါရီလနှင့် မတ်လဧပြီလတို့တွင် အများအားဖြင့်အားလပ်ကြလေ့ရှိပါသည်။ ပွဲလမ်းသဘင်များကို မတ်လနှင့်ဧပြီလများတွင်တံခွန်တိုင်ပွဲ၊ စက်တင်ဘာလနှင့် အောက်တိုဘာလများတွင် ဒီးကူပွဲ၊ ဒီဇင်ဘာလတွင်ကောက်သစ်စားပွဲ၊ ဇန်နဝါရီလနှင့်ဖေဖော်ဝါရီလများတွင် ငှက်လိုက်ပွဲ၊မတ်လတွင် တောလိုက်ပွဲစသောရိုးရာပွဲများကျင်းပကြပါသည်။

သောက်သုံးရေမှာဖူလုံမှုမရှိသေးပါ။ ကျေးရွာတွင်းသောက်သုံးရေး စီမံခန့်ခွဲမတွင် နည်းစနစ်တကျ ဆောင်ရွက်မှု အားနည်းခြင်းကြောင့် သောက်သုံးရေရရှိမှုရှိသော်လည်း ကျေးရွာရှိအိမ်ခြေများအားလုံးသို့ ရေရောက်ရှိမှု အားနည်းနေသေးသည်ကို တွေ့ရှိရပါသည်။

အရင်းအမြစ်သုံးစွဲမှုပြဇယား

ကျား	မ	ကျား+မ
ဘောလုံးကွင်း	အပ်ချုပ်စက်	ဘုန်းကြီးကျောင်း
ကိုင်းရှည်		စာသင်ကျောင်း
ကျွဲနွား		ဆိုင်ကယ်
		ကား
		တောင်ယာ
		လယ်ယာ
		လူငယ်ရိပ်သာ

ပါဝင်ဆွေးနွေးသူ

မှတ်တမ်းတင်သူ

ကျား- ၄၉

အမည် -ဦးဌေးရယ်

မ- ၆၉

ရာထူး -လူထုစည်းရုံးရေးမှူး

အရင်းအမြစ်ထိန်းချုပ်မှုပြဇယား

ကျား	မ	ကျား+မ
	အပ်ချုပ်စက်	ဘောလုံးကွင်း
ကိုင်းရှည်		ဘုန်းကြီးကျောင်း
တောင်ယာ		စာသင်ကျောင်း
ဆိုင်ကယ်		ကျွဲနွား
ကား		လယ်ယာ
		လူငယ်ရိပ်သာ

ပါဝင်ဆွေးနွေးသူ

ကျား- ၄၉

မ- ၆၉

မှတ်တမ်းတင်သူ

အမည် -ဦးဌေးရယ်

ရာထူး -လူထုစည်းရုံးရေးမှူး

အရင်းအမြစ်သုံးစွဲမှုနှင့်ထိန်းချုပ်ခြင်းဆွေးနွေးသုံးသပ်ချက်

ဒေါက်တာလိုးရှု ကျေးရွာ၏အရင်းအမြစ် သုံးစွဲမှုနှင့်ထိန်းချုပ်မှုမှာ တောင်ယာခြံ၊အိမ်၊လယ်ယာ၊ ကျောင်း၊ လူငယ်ရိပ်သာ၊ဘုန်းကြီးကျောင်းများကိုအမျိုးသား၊အမျိုးသမီးများတန်းတူအသုံးပြုပြီးတန်းတူထိန်းချုပ်မှုပြုလုပ်ပါသည်။

ထိုရွာတွင် ရှေးဆန်သောရွာဖြစ်ပြီး ကယားလိုမျိုးများမှာ စိုက်ပျိုးရေးနှင့်အသက်မွေးပြီး မြို့နှင့်နီးသော်လည်း အရင်းအမြစ် သုံးစွဲမှုနှင့် ထိန်းချုပ်မှုတွင် ထူးခြားမှုမရှိပေ။ များသော အားဖြင့်အမျိုးသမီးများ အိမ်မှုကိစ္စနှင့်သာ ရုန်းကန်နေ ရခြင်းကြောင့် အပ်ချုပ်စက်နှင့် အိမ်တွင်းမှုလုပ်ငန်းများကို အမျိုးသမီးများသာအသုံးပြုပြီးထိန်းချုပ်ကြပါသည်။

နွားလှည်း၊ကား၊ ထော်လာဂျီ၊ ဆိုင်ကယ်တို့ကို အမျိုးသားအမျိုးသမီးတန်းတူ သုံးစွဲပြီးအမျိုးသားများသာထိန်းချုပ်ကြပါသည်။ ကျေးရွာ၏ရပ်ရေးရွာရေးဖွံ့ဖြိုးရေး လုပ်ငန်းများတွင်အမျိုးသမီးများကို ပူးပေါင်းပါဝင်စေခြင်း၊ဝင်ရောက်လုပ်ကိုင်စေခြင်းများအမျိုးသမီးများ၏စွမ်းဆောင်ရည်ကိုမြှင့်တင်ပေးနိုင်မည်ဖြစ်သည်။

ပိတ်ဆွေးခွေးသူ

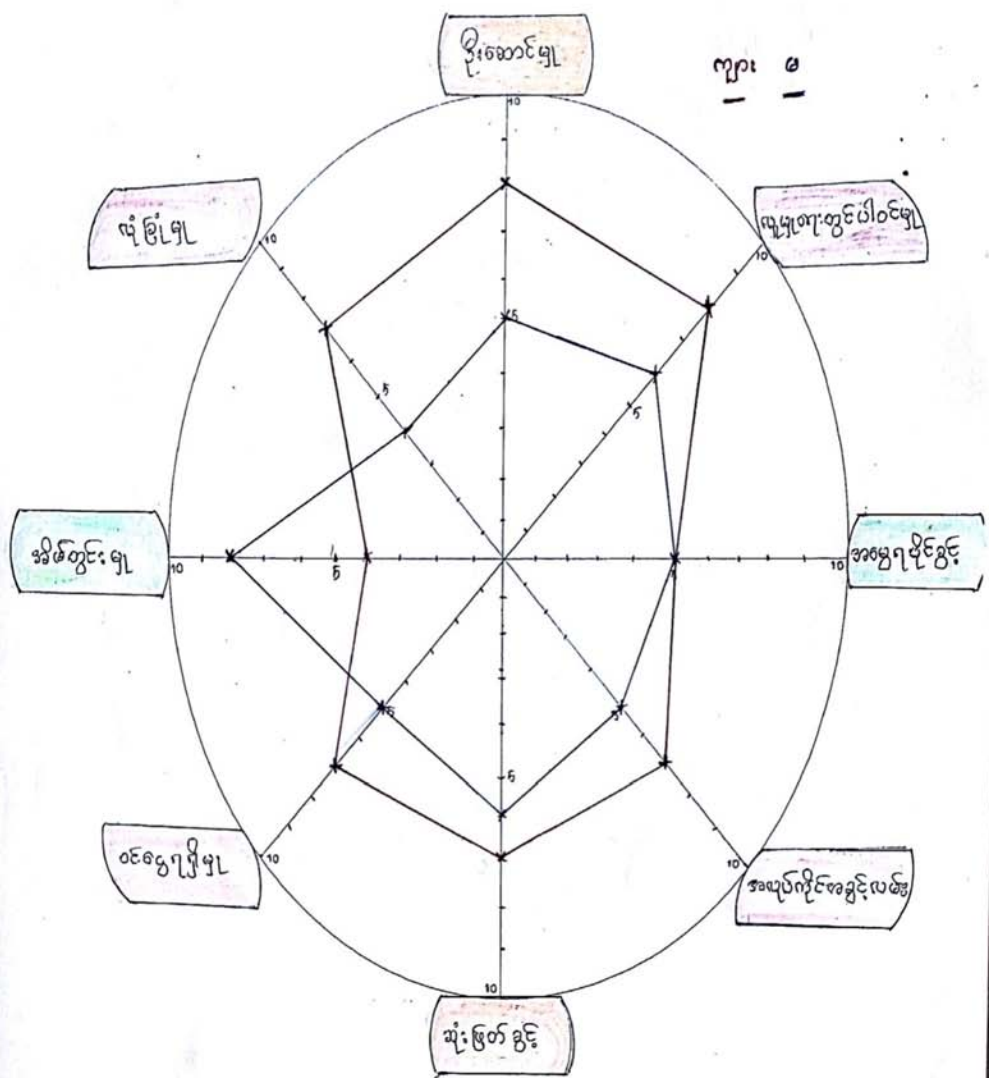

ကျား ၉

ပိတ်ဆွေးခွေးသူ
ကျား-
မ-

မှတ်တမ်းတင်သူ
အမည်
ရာထူး

ခေါ်ကရီ:သူ

ပင့်ကူအိမ်ဆွေးနွေးသုံးသပ်ချက်

ဒေါကလိုးခူကျေးရွာ ပင့်ကူအိမ်သုံးသပ်ချက်တွင် ကျေးရွာရှိဖွံ့ဖြိုးရေးများ၊ ဘာသာရေး၊လူမှုရေး၊ ရပ်ရေးရွာရေးကိစ္စများတွင် အမျိုးသမီးများပူးပေါင်းပါဝင်မှုရှိသော်လည်းဦးဆောင် နိုင်မှုဆုံးဖြတ်ချက်များ ချမှတ်ရာတွင် အမျိုးသားများသာ ဦးဆောင်ကြသည်။

အမျိုးသမီးများသည် အိမ်တွင်းမှု၊ ပညာရေးပံ့ပိုးမှု အပိုင်းတွင်ပိုမိုဦးဆောင် လေ့ရှိသည်။ အမျိုးသမီးများသည် အိမ်တွင်းမှုလုပ်ငန်းများဖြင့်သာအချိန်ကုန်လေ့ရှိသောကြောင့် ဝင်ငွေရ အခန်းကဏ္ဍတွင် အမျိုးသမီးအနေဖြင့်များစွာ နောက်ကျပါသည်။ ရပ်ရေး၊ရွာရေးနှင့် လူမှုရေးကိစ္စရပ်များတွင်ဆုံးဖြတ်ချက်များ ချမှတ်ခြင်းနှင့်ဦးဆောင်မှုတို့တွင် နိမ့်ကျနေခြင်းဖြစ်ပါသည်။

လူထုဗဟိုပြုစီမံကိန်းတွင် ကျား-မရေးရာတန်းတူ အခွင့်အရေးပေးခြင်း၊ အခြားသောလူမှုဖွံ့ဖြိုးရေး လုပ်ငန်းများတွင် သော်လည်းကောင်းအမျိုးသမီးများပါဝင်မှုကိုမြှင့်တင် ဆောင်ရွက်ခြင်းပြုလုပ်သောကြောင့် အမျိုးသမီးများသည်လည်း နောက်ပိုင်းမှ အနဲငယ် နားလည်ကာ လူမှုရေး၊ဘာသာရေး၊ရပ်ရေးရွာရေးများတွင် ဦးဆောင်နိုင်မှု၊ ပူးပေါင်းပါဝင်မှုပိုမိုပူးပေါင်းပါဝင်မှု အားကောင်းလာပါသည်။

အဖွဲ့အစည်းချိတ်ဆက်မှုဆွေးနွေးသုံးသပ်ချက်

ဒေါက်လိုးဂျေရှာသည် ကျေးရွာအုပ်စု အုပ်ချုပ်ရေးမှူးနှင့် ကျေးရွာတာဝန်ခံ ဥက္ကဋ္ဌ တို့မှ ကျေးရွာ၏ ဖွံ့ဖြိုးရေး လုပ်ငန်းများကို အဓိကဖော်ဆောင် လုပ်ကိုင်လေ့ရှိပြီး အခြားမိတ်ဖက် အဖွဲ့အစည်းများနှင့် ချိတ်ဆက် ဆောင်ရွက်မှုများတွင် လဲအဓိက အခန်းကဏ္ဍမှ တာဝန်ယူဆောင် ရွက်လေ့ရှိသည်။

ကျေးရွာရှိ ဆယ်အိမ်မှူး၊ ဂေါပကအဖွဲ့၊ လူငယ်အဖွဲ့၊ ယဉ်ကျေးမှုအဖွဲ့၊ နတ်ထိန်းအဖွဲ့များသည် ကျေးရွာ၏ဘာသာရေး၊ လူမှုရေး၊ သာရေး၊ နာရေးကိစ္စရပ်များတွင် ဦးဆောင်လုပ်ကိုင်ကြသည်။ ကျေးရွာပြင်ပ အဖွဲ့အစည်းများဖြစ်သော ဌာနဆိုင်ရာများ၊ NGOs များ၊ UNDP ၊ Save The Children လူမှုဖွံ့ဖြိုးရေး အဖွဲ့များမှ ကျေးရွာဖွံ့ဖြိုးရေး လုပ်ငန်းများအတွက်လိုအပ်ချက်များ အားကျေးရွာသူရွာသားများနှင့် ပူးပေါင်းလုပ်ကိုင် ဆောင်ရွက်လျက်ရှိပါသည်။

ကျေးရွာတွင် လူထုဗဟိုပြုစီမံကိန်းမှဖွဲ့စည်းထားသော ကျေးရွာစီမံကိန်း အထောက်အကူပြုကော်မတီ လည်းရှိပြီးကျေးရွာ၏ စီမံကိန်းလုပ်ငန်းခွဲများ ကိုစီမံခန့်ခွဲ ဆောင်ရွက်လျက်ရှိပါသည်။

ကျေးရွာစီ/ထောက်ကော်မတီဖွဲ့စည်းပုံဇယား

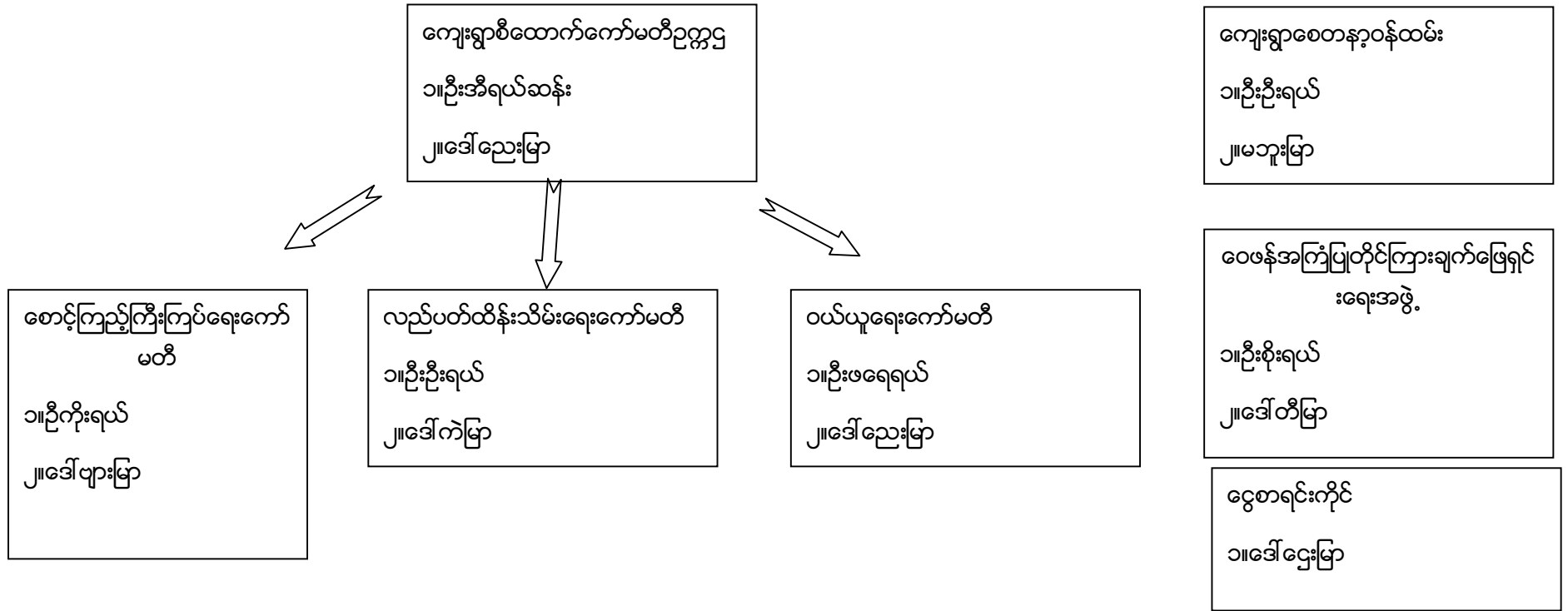

ပါဝင်ဆွေးနွေးသူ

ကျား- ၄ဦး

မ - ၆ဦး

မှတ်တမ်းတင်သူ

အမည် -ဦးဌေးရယ်

ရာထူး - လူထုစည်းရုံးရေးမှူး

ကျေးရွာအုပ်စုစီထောက်ကော်မတီဖွဲ့စည်းပုံဇယား

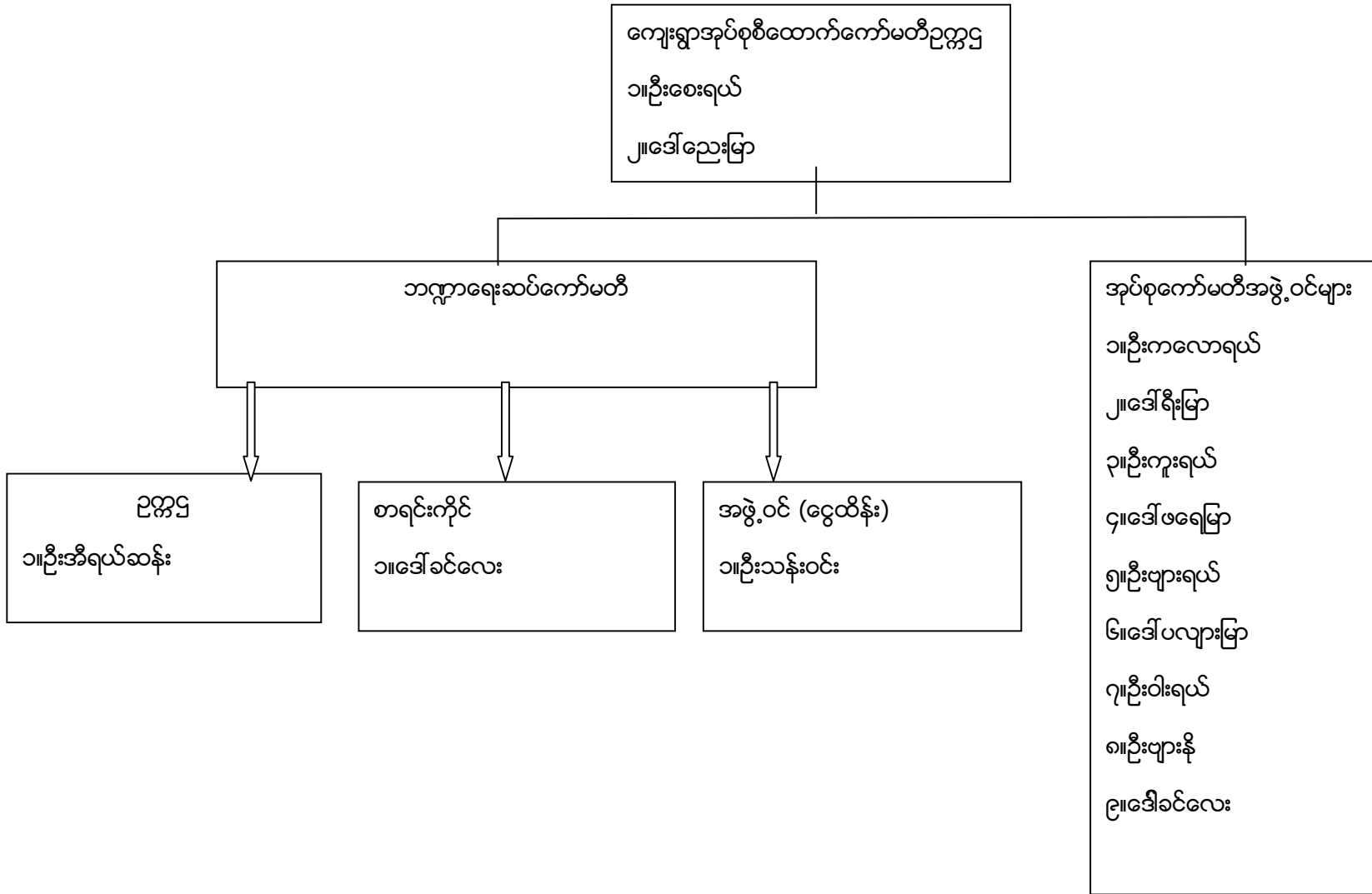

ပုံစံ - ၈ - ၁ ကျေးရွာအခြေခံအချက်အလက်များ (Form PC 1)

လမ်းညွှန်ချက်၊ ကျေးရွာတစ်ရွာသို့ ပထမဆုံးမိတ်ဆက်ခရီးသွားရောက်သောအခါ လူထုစည်းရုံးရေးမှူးသည် ကျေးရွာ ခေါင်းဆောင်များအားကျေးရွာအချက်အလက်များကိုမေတ္တာရပ်ခံ၍တောင်းခံရသည်။ ဤအချက်အလက်များကိုစီမံကိန်းမိတ်ဆက်အစည်းဝေးမတိုင်မီတောင်းခံရမည်။ စီမံကိန်းမိတ်ဆက်အစည်းဝေးတွင် လူထုစည်းရုံးရေးမှူးသည် ဤအချက်အလက်များအား စစ်ဆေးပြီး မှန်ကန်အောင်ပြုလုပ်ရမည်။ ပြီးနောက်တွင် လူထုစည်းရုံးရေးမှူးမှ သတင်းအချက်အလက်ထဲသို့ Tablets မှ တဆင့် ဖြည့်သွင်းရမည်။

ကျေးရွာခေါင်းဆောင် အမည် ဦးဇေယျာ	ကျေးရွာခေါင်းဆောင်၏ ဖုန်းနံပါတ် ၀၇ ၉၅၂၃၀၇၇၅၃	လူထုစည်းရုံးရေးမှူး၏အမည် ဦးဇေယျာ
ပြည်နယ်၊တိုင်းဒေသကြီး၊ ကယား	မြို့နယ် ဖျိုင်စကက်	ကျေးရွာအုပ်စု ချိုကယ်
		ကျေးရွာ ဝေါကလေးရွာ

က၊ လူဦးရေ

လူမျိုးစု	အိမ်ထောင်စုအရေအတွက်	ကိုးကွယ်သည့်ဘာသာ	အိမ်ထောင်စုအရေအတွက်
လူမျိုးစု (၁)-ကယား	၁၂၉	ဘာသာ(၁)-ဗုဒ္ဓ	၁၂၉
လူမျိုးစု (၂)-----		ဘာသာ(၂)-----	
လူမျိုးစု (၃)-----		ဘာသာ(၃)-----	
လူမျိုးစုရော-----		ဘာသာရော-----	
အခြား			
အရေအတွက်			
မသန်စွမ်းသူများ	၂		
သက်ကြီးရွယ်အိုများ (၆၅ နှစ် နှင့် အထက်)	၃၅		
စစ်ဘေးရှောင်			
	အမျိုးသား(အရေအတွက်)	အမျိုးသမီး(အရေအတွက်)	စုစုပေါင်းအရေအတွက်
လူဦးရေ	၂၈၄	၂၉၀	၅၇၄
လူမျိုးစု (၁)-ကယား	၂၈၄	၂၉၀	၅၇၄
လူမျိုးစု(၂)-----			
လူမျိုးစု (၃)-----			
အခြား			
အိမ်ထောင်ဦးစီး	၁၁၁	၁၈	၁၂၉

(င) ကျေးရွာဖွံ့ဖြိုးမှုစီမံချက်

(၁) လူထုဗဟိုပြုစီမံကိန်းမစတင်မီ ဤကျေးရွာတွင်ကျေးရွာဖွံ့ဖြိုးမှု စီမံချက်ရှိခဲ့ပါသလား?

မိန်းမ
 ရှိပါသည်/ မရှိပါ/ မသိပါ

(၂) ရှိခဲ့ပါလျှင် ဤစီမံချက်ကို မည်သည့် ခုနှစ်တွင်ပြင်ဆင်ခဲ့ပါသနည်း?

နှစ်- 2010/မသိပါ

(၃) ဤစီမံချက်ကို မြို့နယ်မှအတည်ပြုခဲ့ပါသလား?

ပြုခဲ့ပါသည်/ မပြုခဲ့ပါ/ မသိပါ

(စ) ခရီးအကွာအဝေး

(၁) ဤကျေးရွာ၏ဗဟိုမှ၎င်းကျေးရွာအုပ်စု၏ဗဟိုအထိခရီးမိုင်မည်မျှကွာဝေးသနည်း? မိုင်-----/မသိပါ

(၂) ဤကျေးရွာမှ ၎င်းကျေးရွာအုပ်စုဗဟိုအထိသွားလာရာတွင်ကြာမြင့်သည့်အချိန်၊

ခြောက်သွေ့ရာသီတွင်ကြာချိန်-----တော်လာရီ/မော်တော်ဆိုင်ကယ်/ခြေလျင်/လား/မော်တော်ဘုတ်/
 အခြား-----

မိုးရာသီတွင်ကြာချိန်-----တော်လာရီ/မော်တော်ဆိုင်ကယ်/ခြေလျင်/လား/မော်တော်ဘုတ်/
 အခြား-----

(ဆ) ပတ်ဝန်းကျင်ဆိုင်ရာသဘာဝဘေးအန္တရာယ်

ဤကျေးရွာတွင်ကြေးခြင်းကဲ့သို့ သဘာဝဘေးအန္တရာယ်ကျရောက်ဖူးခြင်း ရှိပါသလား။

မရှိပါ ရှိပါသည် ရှိလျှင်ဖော်ပြပါ-----

(ဇ) ကျေးရွာတွင် ဖွဲ့စည်းထားသော အဖွဲ့အစည်းများ

လူထုဗဟိုပြုစီမံကိန်းမတိုင်မီ ဤကျေးရွာတွင် ကျေးရွာဖွံ့ဖြိုးရေးအတွက် အစိုးရ(သို့)ရွာသားများကိုယ်တိုင်(သို့) စီမံကိန်းတစ်ခုခုမှ ဖွဲ့စည်းထားသည့် အဖွဲ့အစည်းများရှိပါသလား။

(၁) ..အု.စကက.စဖိ. ၂. စကကက.မတီ၊ ၆ စိတ်. စကက ကက မတီ

(၂) ..အု.စကက.စဖိ. ၂. စကကက.မတီ. ၃. စကက.စဖိ.

(ဈ) အထွေထွေအုပ်ချုပ်ရေး ဦးစီးဌာန (GAD) မှ မှတ်တမ်းတင်ထားခြင်း

ဤကျေးရွာသည် အထွေထွေအုပ်ချုပ်ရေး ဦးစီးဌာန (GAD) မှ မှတ်တမ်းတင်ထားမှု ရှိပါသလား။

မရှိပါ ရှိပါသည်

ကျေးရွာခေါင်းဆောင်

အမည် ဦး လှဌာန်

လက်မှတ်  ဇူလိုင် ၁၂. ၂၀၁၉

လူထုစည်းရုံးရေးမှူး

အမည် ဦးစွာဌာန်

လက်မှတ်  ဇူလိုင် ၁၂. ၂၀၁၉

(ခ)အခြေခံအဆောက်အအုံ အသုံးအဆောင်များ

စာသင်ကျောင်း	အမှတ် ခြံပိ	ကျန်းမာရေး	အမှတ် ခြံပိ	ဘာသာရေးအဆောက် အအုံများ	အမှတ် ခြံပိ
အထက်တန်းကျောင်း	<input type="checkbox"/>	ဆေးရုံ	<input type="checkbox"/>	စေတီ	<input checked="" type="checkbox"/>
အလယ်တန်းကျောင်း	<input type="checkbox"/>	ကျန်းမာရေးဌာန	<input type="checkbox"/>	ဘုန်းကြီးကျောင်း	<input checked="" type="checkbox"/>
မူလတန်းကျောင်း	<input checked="" type="checkbox"/>	ကျန်းမာရေးဌာနခွဲ	<input type="checkbox"/>	ဟိန္ဒူဘုရားကျောင်း	<input type="checkbox"/>
မူကြိုကျောင်း	<input checked="" type="checkbox"/>	ဆေးပေးခန်း	<input checked="" type="checkbox"/>	ရေစိမ့်ယူရေးစနစ်	<input type="checkbox"/>
အခြား	<input type="checkbox"/>	အခြား	<input type="checkbox"/>	ဗလီ	<input type="checkbox"/>
				အခြား	<input type="checkbox"/>
မှတ်ချက်		မှတ်ချက်		မှတ်ချက်	

(ဂ)ကျွမ်းကျင်သူများမှတ်တမ်း (ကျေးရွာတွင်နေထိုင်သော သို့မဟုတ် တခြားရွာမှလာရောက်သောကျွမ်းကျင်သူများ)

(၁) စာသင်ကျောင်း		(၂) ကျန်းမာရေး		(၃) လက်မှုပညာရှင်	
ရွာတွင်နေ ထိုင်သူ	အခြားရွာမှ လာသူ	ရွာတွင်နေ ထိုင်သူ	အခြား ရွာမှ လာသူ	ရွာတွင် နေထိုင်သူ	အခြားရွာ မှလာသူ
<input checked="" type="checkbox"/>	<input checked="" type="checkbox"/>	ဆရာမ	<input type="checkbox"/>	လက်သမား	<input checked="" type="checkbox"/>
<input type="checkbox"/>	<input type="checkbox"/>	လက်ထောက် ကျန်းမာရေးပုဂ္ဂိုလ်	<input type="checkbox"/>	ပန်းရံ	<input checked="" type="checkbox"/>
<input type="checkbox"/>	<input type="checkbox"/>	အမျိုးသမီးကျန်းမာရေး ဆရာမ	<input checked="" type="checkbox"/>	လှုပ်စစ်ကျွမ်းကျင်၊ မီးသမား	<input checked="" type="checkbox"/>
<input checked="" type="checkbox"/>	<input type="checkbox"/>	သားဖွားဆရာမ	<input type="checkbox"/>	ရေပိုက်သွယ်သူ	<input checked="" type="checkbox"/>
<input type="checkbox"/>	<input type="checkbox"/>	ပြည်သူ့ကျန်းမာရေးလုပ်သား	<input type="checkbox"/>	စက်ပြင်ဆရာ	<input checked="" type="checkbox"/>
မှတ်ချက်		မှတ်ချက်		မှတ်ချက်	

(ဃ) ကျေးရွာသို့ရောက်ရှိနိုင်သည့်လမ်းအခြေအနေ / ကျေးရွာတစ်ရွာသည် ၎င်း၏ကျေးရွာထုပ်စုနှင့် ဆက်သွယ်ထားသော
လမ်းအခြေအနေ (အောက်ပါတို့ကိုနှိုင်းပါ)

- ကျောက်ကြမ်းလမ်း
- ကတ္တရာလမ်း
- ကွန်ကရစ်လမ်း
- မော်တော်ထိုင်ကယ်လမ်း
- ကျောက်စင်းလမ်း
- မြေသားလမ်း
- လှသွားလမ်း
- အခြား _____

ပုံစံ - ၈-၂ - စီမံကိန်းစက်ဝန်းအချိန်ဇယား (PC 2)

လမ်းညွှန်ချက်၊ သက်ဆိုင်ရာလူထုစည်းရုံးရေးမှူး/လက်ထောက်နည်းပညာမှူးများမှ စီမံကိန်းစက်ဝန်းအဆင့်တစ်ခုစီပြီးစီးတိုင်းကျေးရွာနှင့် ကျေးရွာအုပ်စုအတွက် ဤပုံစံကိုဖြည့်သွင်းရမည်။								
စည်းရုံးရေးမှူး/လက်ထောက်နည်းပညာရေးမှူးဝန်ထမ်း အမည် - ဦးဇွဲးဂျယ်								
နေ့စွဲ ၁၂.၉.၂၀၁၉				စက်ဝန်းအားအမှတ်ဖြစ်ပါ <input type="checkbox"/> စက်ဝန်း(၁) <input type="checkbox"/> စက်ဝန်း(၂) <input type="checkbox"/> စက်ဝန်း(၃) √ စက်ဝန်း (၄)				
ပြည်နယ်/တိုင်း ကယား	မြို့နယ် လွိုင်ကော်	ကျေးရွာအုပ်စု ချိုကယ်		ကျေးရွာ ဒေါက်လျိုးခူ				
စီမံကိန်းဆောင်ရွက်မှုအဆင့်များ	နေ့စွဲ		အစည်းအဝေးတွင်တက်ရောက်သူအရေအတွက်					
	စတင်သည့် နေ့	ပြီးဆုံး သည့်နေ့	အမျိုးသား အရေ အတွက်	အမျိုးသမီး အရေ အတွက်	အိမ်ထောင်စုအ ရေအတွက်	လူမျိုးစုတက်ရောက်သူ အရေအတွက်နှင့် လူမျိုးစုအမည်	အိမ်ထောင်စု ပေါင်း	အိမ်ထောင်စု %
၁။ ကျေးရွာစီမံကိန်း မိတ်ဆက်အစည်းအဝေး	၁၂.၉.၂၀၁၉	၁၂.၉.၂၀၁၉	၄၉	၆၈	၁၁၈	ကယား၊	၁၁၈	၉၁%
၂။ ကျေးရွာဖွံ့ဖြိုးရေး စီမံချက်ရေးဆွဲခြင်း အစည်းအဝေး	၁၂.၉.၂၀၁၉	၁၂.၉.၂၀၁၉	၄၉	၆၈	၁၁၈	ကယား၊	၁၁၈	၉၁%
၃။ ကျေးရွာအုပ်စု လုပ်ငန်းဆုံး ဖြတ်ချက်ချ သည့်အစည်းအဝေး	၁၂.၁၀.၁၉	၁၂.၁၀.၁၉	၃၁	၁၃	၄၄	ကယား - ၃၈ ယောက် မဃာ - ၄ ယောက် ယခိုင် - ၂ ယောက်	၄၄	
၄။ မြို့နယ်အဆင့်စီမံကိန်းရေးဆွဲရေး နှင့် အကောင်အထည်ဖော်ရေးကော်မတီ၏ စီမံကိန်း သုံးသပ်မှုအစည်းအဝေး	၁၀.၁၂.၁၉	၁၁.၁၂.၁၉	မလို	မလို	မလို	မလို		
၅။ မြို့နယ် စီမံကိန်းရေးဆွဲရေး နှင့်အကောင် အထည်ဖော်ရေးကော်မတီ၏ဆုံးဖြတ်မှုကို ရွာသို့ အသိပေးအကြောင်းကြားသည့်အစည်းအဝေး	၈.၁၁.၂၀	၈.၁၁.၂၀	၃၈	၇၃	၁၁၁	ကယား၊	၁၁၁	၈၆%

၆။ စီမံကိန်းလုပ်ငန်းခွဲစီမံချက်ရေးဆွဲခြင်း အစည်းအဝေး	မလို	မလို	မလို	မလို	မလို	မလို	မလို	မလို
၆.၁။ စီမံကိန်းလုပ်ငန်း အကောင်အထည်ဖော် ရေးအပ်အစဉ် ရေးဆွဲခြင်း	၈၀၁-၂၀	၈၀၁-၂၀	၃၈	၇၃	၁၁၁	ကယား၊	၁၁၁	၈၆ %
၆.၂။ ဝယ်ယူရေးအပ်အစဉ် ရေးဆွဲခြင်း	၈၀၁-၂၀	၈၀၁-၂၀	၃၈	၇၃	၁၁၁	ကယား၊	၁၁၁	၈၆ %
၆.၃။ ဘဏ္ဍာရေးကုန်ကျမှု လျာထားအပ်အစဉ် ရေးဆွဲခြင်း	၈၀၁-၂၀	၈၀၁-၂၀	၃၈	၇၃	၁၁၁	ကယား၊	၁၁၁	၈၆ %
၆.၄။ ပြင်/ထိန်းအပ်အစဉ် ရေးဆွဲခြင်း	၈၀၁-၂၀	၈၀၁-၂၀	၃၈	၇၃	၁၁၁	ကယား၊	၁၁၁	၈၆ %
၇။ စီမံကိန်းလုပ်ငန်းခွဲ တိုးတက်မှု စောင့်ကြည့် အစည်းအဝေး	မလို	မလို	မလို	မလို	မလို	မလို	မလို	မလို
၇.၁။ အစည်းအဝေး ပထမအကြိမ်								
၇.၂။ အစည်းအဝေး ဒုတိယအကြိမ်								
၇.၃။ အစည်းအဝေး တတိယအကြိမ်								
၈။ စီမံကိန်းလုပ်ငန်းခွဲ အပြီးသတ်စစ်ဆေးခြင်း အစည်းအဝေး								
၉။ လူထုစစ်ဆေးခွဲအစည်းအဝေး								

ပထမနှစ်စက်ဝန်းကျေးရွာဖွံ့ဖြိုးရေးဦးစားပေးအစီအစဉ်

ပုံစံ - ၈ - ၃ ကျေးရွာဖွံ့ဖြိုးရေး ဦးစားပေးအစီအစဉ် (Form PC 3)

လယ်ဥယျာဉ်မှတ်တမ်း အဆင့်(၃)	ကျေးရွာဖွံ့ဖြိုးရေးမှတ်တမ်းအစည်းအဝေး ဦးဆုံးသောအခါ ကျေးရွာစီမံကိန်း အထောက်အကူပြု ကော်မတီသည် လူထုစည်းရုံးရေးပူးပေါင်းအကူအညီဖြင့် ဤပုံစံကိုပြည့်စုံအောင် ဖြည့်သွင်းရမည်။
လူထုစည်းရုံးရေးပူးပေါင်း အမည် ဦးဇော် ဂျယ်	
ခုနှစ် ၂၀၁၇	စက်ဝန်းအား အမှတ်ဖြစ်ပါ (V) ✓ စက်ဝန်း(၁) □ စက်ဝန်း(၂) □ စက်ဝန်း(၃) □ စက်ဝန်း(၄)
ပြည်နယ်/တိုင်း ကယား	လျှို့ဝှက် ပြန့်ပွားမှု

က။ အစီအစဉ်အတိုင်းအစီအစဉ်များအားလုံးအားလုံး - ယခုလက်ရှိအခြေအနေတွင် ဤကျေးရွာဖွံ့ဖြိုးတိုးတက်ရေးအတွက် အဓိက အစီအစဉ်အတိုင်းအစီအစဉ်များသည် မည်သည့်ပုံစံဖြစ်ပါသည်။ (အမျိုးသား/သမီး အနည်းဆုံးအစီအစဉ် ၅ ခုစီဖော်ပြပါ)

အမျိုးသား အဖွဲ့မှ တင်ပြသောအစီအစဉ်အတိုင်းအစီအစဉ်များ	အမျိုးသမီး အဖွဲ့မှ တင်ပြသောအစီအစဉ်အတိုင်းအစီအစဉ်များ
၁ စိုက်ပျိုးရေး နည်းပညာ အစီအစဉ်	၁ ရွာစစ် မီးဘိုင်း မလုံ့လောက်တံ အစီအစဉ်
၂ လမ်းပန်း ဆက်သွယ်ရေး အစီအစဉ်	၂ ရွာတွင်းလမ်းပန်း ဆက်သွယ်မှု အစီအစဉ်
၃ ရေ ဖူလုံမှု နည်းပညာ အစီအစဉ်	၃ အရင်းအမြစ် မရှိတံ အစီအစဉ်
၄ အလုပ်ကိုင် ကျွမ်းကျင်ရေး အစီအစဉ်	၄ အိမ်တွင်း မူလပေးပို့မှု အစီအစဉ်
၅ ပညာရေး ကျွမ်းကျင်ရေး အစီအစဉ်	၅ စီမံကိန်းကော်မတီ နည်းပညာ အစီအစဉ်

၆ - ရွာစစ် မီးဘိုင်း မလုံ့လောက်တံ အစီအစဉ်

ခ။ မျှော်မှန်းခြင်း - နောင်လအညွှန်း (၅) နှစ် အတွင်း ကျေးရွာဖွံ့ဖြိုးရေး မျှော်မှန်းလျာထားချက်များအား တင်ပြပါ။

အမျိုးသားအဖွဲ့မှ တင်ပြသောမျှော်မှန်းချက်များ	အမျိုးသမီးအဖွဲ့မှ တင်ပြသောမျှော်မှန်းချက်များ
၁ စိုက်ပျိုးရေး နည်းပညာ သင်တန်း ဖြစ်ပေါ်ခြင်း	၁ ရွာလုံး ကျွတ်ကျ လုံ့လောက်အား ဖြစ်ပေါ်ခြင်း
၂ ကျေးရွာအတွင်း မြေအသွယ် လမ်း ဖြစ်ပေါ်ခြင်း	၂ ကျေးရွာတွင် ရွာတွင်းလမ်း မြေပင်ခြင်း
၃ ရေ ဖူလုံမှု နည်းပညာ သင်တန်း ဖြစ်ပေါ်ခြင်း	၃ မီးဘိုင်း မီးဘိုင်း အစုံလင် ဖြစ်ပေါ်ခြင်း
၄ ပညာရေး ကျွမ်းကျင်ရေး အစီအစဉ် ဖြစ်ပေါ်ခြင်း	၄ အိမ်တွင်း မူလပေးပို့မှု သင်တန်း ဖြစ်ပေါ်ခြင်း
၅ စီမံကိန်းကော်မတီ အဖွဲ့အစည်း ဖြစ်ပေါ်ခြင်း	၅ စိုက်ပျိုးရေး မြေစိုက်ရေး အရင်းအမြစ် ဖြစ်ပေါ်ခြင်း

၆ - ရွာလုံး ကျွတ်ကျ လုံ့လောက်အား ဖြစ်ပေါ်ခြင်း

ဂ။ လူထုစီမံကိန်း၏ လာမည့် (၄) နှစ်အတွက် အကျိုးစီးပွား ဦးစားပေး ဖွံ့ဖြိုးတိုးတက်မှု လုပ်ငန်း အစီအစဉ်များအားဖော်ပြပါ။

အဆင့်	ကျေးရွာအတွက် ဦးစားပေး ဖွံ့ဖြိုးတိုးတက်မှု လုပ်ငန်းစဉ်များ	အဆိုပြုသူ (အမျိုးသား/အမျိုးသမီး/အမျိုးသား+အမျိုးသမီး)	ခန့်မှန်းကုန်ကျစရိတ်	အကျိုးစီးပွားစွန့်စားရန် အခွင့်အလမ်း
၁	ကျွတ်ကျ လုံ့လောက်အား ဖြစ်ပေါ်ခြင်း	ကျွတ်ကျ လုံ့လောက်အား	၈၁၆ သိန်း	၆၀၄ ဦး
၂	ရွာတွင်းလမ်း မြေပင်ခြင်း	ကျွတ်ကျ လုံ့လောက်အား	၁၀၃ သိန်း	၆၀၄ ဦး
၃	ကျေးရွာအတွင်း မြေအသွယ် လမ်း မြေပင်ခြင်း	မ	၆၅ သိန်း	၆၀၄ ဦး
၄	ရွာစစ် မီးဘိုင်း အစုံလင်	မ		
၅				

ဃ။ လူထုစီမံကိန်း၏ လာမည့် (၄) နှစ်အတွက် အကျုံးပင်သော ဦးစားပေး ဖွံ့ဖြိုးတိုးတက်မှု လုပ်ငန်း အစီအစဉ်များအားဖော်ပြပါ။

အဆင့်	ကျေးရွာအတွက် ဦးစားပေး ဖွံ့ဖြိုး တိုးတက်မှု လုပ်ငန်းစဉ်များ	အဆိုပြုသူ (အမျိုးသားများ/ အမျိုးသမီးများ/အမျိုးသား+ အမျိုးသမီး)	အခန်းကဏ္ဍ
၁	ရုပ်စင်ဖျက်၊ ချိတ်၊ ချိတ်၊ မြေ	ကျား + မ	
၂	ကျွန်း၊ မာကျ၊ အသိပညာ	ကျား	
၃	နိဗ္ဗာန်ပျိုး၊ ကျ၊ ရသိပညာ	ကျား	
၄	အိမ်ထွင်း၊ မူ၊ ရုပ်စင်	မ	
၅	အရပ်ကိုင် အခွင့်အမ်း	ကျား + မ	

ခေါင်းဆောင်၊ ကျေးရွာစီမံကိန်းအထောက်အကူပြုကော်မတီမှ အတည်ပြုသည်။

အမည် ဦး ဦး ဦး ဦး ဦး လက်မှတ်  ခန့် ၄.၉.၂၀၁၇

ဒုတိယနှစ်စက်ဝန်းကျေးရွာဖွံ့ဖြိုးရေးဦးစားပေးအစီအစဉ်

ပုံစံ - ၈ - ၃ ကျေးရွာဖွံ့ဖြိုးရေး ဦးစားပေးအစီအစဉ် (Form PC 3)

လမ်းညွှန်ခွက် အဆင့်(၃) ကျေးရွာဖွံ့ဖြိုးရေးလုပ်ငန်းစဉ်အစဉ်အစား ပြီးဆုံးသောအခါ ကျေးရွာစီမံကိန်း အထောက်အကူပြု
မက်မတ်သည် လူထုစည်းရုံးရေးမှူးအကူအညီဖြင့် ဤပုံစံကိုပြည့်စုံအောင် ဖြည့်သွင်းရမည်။

လူထုစည်းရုံးရေးမှူး/ဝန်ထမ်း အမည် **ဦးဌေးဂျယ်**

ခန့်မှီ **၇.၁၁.၂၀၁၇** စက်ဝန်းအား အမှတ်ခြစ်ပါ (✓) စက်ဝန်း(၁)
 စက်ဝန်း(၂) စက်ဝန်း(၃) စက်ဝန်း(၄)

ပြည်နယ်/ခရိုင် ကယား၊ ငြိမ်းလျှင်ကျေးရွာအုပ်စု ချီကယ်၊ ကျေးရွာ ၆၄၊ ကလေးခွ

က၊ အခက်အခဲအတားအဆီးများအားထွေးဖွဲ့ခြင်း - ယခုလက်ရှိအခြေအနေတွင် ဤကျေးရွာဖွံ့ဖြိုးတိုးတက်ရေးအတွက်
အဓိက အခက်အခဲအတားအဆီးများသည် မည်သည့်များဖြစ်ပါသနည်း။ (အမျိုးသား/သမီး အနည်းဆုံးအခက်အခဲ ၅ ခုစီဖော်ပြပါ)

အမျိုးသား အဖွဲ့မှ တင်ပြသောအခက်အခဲအတားအဆီးများ		အမျိုးသမီး အဖွဲ့မှတင်ပြသောအခက်အခဲအတားအဆီးများ	
၁	စိုက်ပျိုးရေးကို အခက်အခဲရှိပါသည်။	၁	အလုပ်အကိုင်များ လုပ်ရာတွင် ခက်ခဲမှုများ ရှိပါသည်။
၂	သောကတူ သောကြာတူ နည်းပညာ	၂	အစားအသောက် လျော့ချသော အလုပ်လုပ်မှုများ ရှိပါသည်။
၃	များ၊ မတတ်၊ အသွေးတို၊ နည်း	၃	ကိုယ်ပိုင် အစားအသောက် ပညာမရှိ အလုပ်ကို ခက်ခဲပါသည်။
၄	မြေကြွေ အများများ ကျန် အုတ်အောက်	၄	ဝင်ငွေ မရှိပါ။
၅	ဒေသခံ အလုပ်အကိုင် စီးပွားရေး အခက်	၅	ပညာရေး၊ ကျန်းမာရေး အသိပညာ နည်းပါးပါသည်။
၆	မမြေ	၆	များ၊ နဂါးများ၊ အလုပ်လုပ်မှုများ ရှိပါသည်။
၇	ယာဇာတိအခြေအနေ နည်းပါးသော	၇	ကျေးရွာအတွင်း မြေ၊
၈	ကျေးရွာအတွင်း အလုပ်အကိုင် မရှိပါ။	၈	အလုပ်အကိုင် မရှိပါ။ အလုပ်လုပ်မှုများ ရှိပါသည်။
၉	ငွေ နည်း သော အလုပ်အကိုင် အလုပ်အကိုင်	၉	မီးကြီး၊ အခက်အခဲများ ရှိပါသည်။
၁၀	ရုပ်စေး၊ အခက်အခဲများ ရှိပါသည်။	၁၀	

က၊ မျှော်မှန်းခြင်း - နောင်လာမည့် (၅) နှစ် အတွင်း ကျေးရွာဖွံ့ဖြိုးရေး မျှော်မှန်းလျာထားချက်များအား တင်ပြပါ။

အမျိုးသားအဖွဲ့မှ တင်ပြသောမျှော်မှန်းချက်များ		အမျိုးသမီးအဖွဲ့မှ တင်ပြသောမျှော်မှန်းချက်များ	
၁	စိုက်ပျိုးရေး နည်းလမ်းအကောင်းများ	၁	အလုပ်အကိုင် များ ရှိပြီး ခက်ခဲမှုများ ရှိပါသည်။
၂	ကျေးရွာ ဖွံ့ဖြိုးရေး အဖွဲ့များ အကူအညီ	၂	များ၊ အလုပ်လုပ်မှုများ ရှိပါသည်။
၃	လမ်းခြင်း	၃	အလုပ်အကိုင် များ အစားအသောက် ပညာ သင်တန်းများ တက်ရောက်
၄	အလုပ်အကိုင် အခွင့်အလမ်းများ	၄	ကျေးရွာအတွင်း အလုပ်အကိုင် အသိပညာ နည်းပါးပါသည်။
၅	ကျေးရွာ ဖွံ့ဖြိုးရေး အဖွဲ့များ အကူအညီ	၅	စိုက်ပျိုးရေး အဖွဲ့များ၊ အဖွဲ့များ အဖွဲ့များ
၆	ကျေးရွာ ဖွံ့ဖြိုးရေး အဖွဲ့များ အကူအညီ	၆	အလုပ်အကိုင် များ အလုပ်လုပ်မှုများ ရှိပါသည်။
၇	သောကတူ ငွေများ ရရှိပြီး စီးပွားရေး	၇	လမ်းပန်း အကူအညီ အဖွဲ့များ အဖွဲ့များ
၈	အလုပ်အကိုင် အလုပ်အကိုင်	၈	
၉	လုပ်ငန်းများ အလုပ်အကိုင် အလုပ်အကိုင်	၉	
		၁၀	

က၊ လူထုစီမံကိန်း၏ လာမည့် (၄) နှစ်အတွက် အကျိုးဝင်သော ဦးစားပေး ဖွံ့ဖြိုးတိုးတက်မှု လုပ်ငန်း အစီအစဉ်များအားဖော်ပြပါ။

အဆင့်	ကျေးရွာအတွက် ဦးစားပေး ဖွံ့ဖြိုးတိုးတက်မှု လုပ်ငန်းစဉ်များ	အဆိုပြုသူ (အမျိုးသားများ/ အမျိုးသမီးများ/အမျိုးသား+ အမျိုးသမီး)	ခန့်မှန်းကုန်ကျ ဝရိတ်	အကျိုးခံစားခွင့်ရှိသူ ခန့်မှန်းခြေ အရေ အတွက်
၁	ရွာတွင်းလမ်းများပြုပြင်ခြင်း	၈+၈		
၂	ကျွန်းသစ်တည်ဆောက်ခြင်း	၈+၈		
၃	ကျောင်းခြံဆောက်လုပ်ခြင်း	၈+၈		
၄	ကလေးကစားကွင်းပြုလုပ်ခြင်း	၈		
၅				
၆				
၇				
၈				

သ။ လူထုစိမ့်ကိန်း၏ လာမည့် (၄) နှစ်အတွက် အကျိုးပင်သော ဦးစားပေး ဖွံ့ဖြိုးတိုးတက်မှု လုပ်ငန်း အစီအစဉ်များအားဖော်ပြပါ။

အဆင့်	ကျေးရွာအတွက် ဦးစားပေး ဖွံ့ဖြိုး တိုးတက်မှု လုပ်ငန်းစဉ်များ	အဆိုပြုသူ (အမျိုးသားများ/ အမျိုးသမီးများ/အမျိုးသား+ အမျိုးသမီး)	အခန်းကဏ္ဍ
၁	ကျွန်းဟော့အသိပညာ	၈+၈	
၂	ကျွန်းကျေးရွာအခြေ	၈+၈	
၃	ကျွန်းတွင်းပျံလှုပ်ငန်း	၈	
၄	ကျွန်းကျွန်းဆွဲအလုပ်	၈	
၅			

ခေါင်းစောင်၊ ကျေးရွာစိမ့်ကိန်းအထောက်အကူပြုအကူအညီအတည်ပြုသည်။

အမည် ဦးစိုးစိုးစိုး..... လက်မှတ် *Shi*..... ၀၄.၅.၂၀၁၇.....

စတုတနစ်စက်ဝန်းကျေးရွာဖွံ့ဖြိုးရေးဦးစားပေးအစီအစဉ်

ပုံစံ - စ-၃ ကျေးရွာဖွံ့ဖြိုးရေး ဦးစားပေးအစီအစဉ် (Form PC 3)

လမ်းညွှန်ချက်၊ အဆင့်(၃)ကျေးရွာမှိုင်းများချက်အစည်းအဝေးပြီးဆုံးသောအခါ ကျေးရွာပိတ်ကိန်း အထောက်အကူပြု ကော်မတီသည် လူထုစည်းရုံးရေးမှူးအကူအညီဖြင့် ဤပုံစံကိုပြည့်စုံအောင် ဖြည့်သွင်းရမည်။			
လူထုစည်းရုံးရေးမှူး/ဝန်ထမ်း အမည်		ဦးဇော်ကျော်	
နေ့စွဲ	စက်ဝန်းအား အမှတ်ခြစ်ပါ (✓) <input type="checkbox"/> စက်ဝန်း(၁) <input type="checkbox"/> စက်ဝန်း(၂) ✓ <input type="checkbox"/> စက်ဝန်း(၃) <input type="checkbox"/> စက်ဝန်း(၄)		
ပြည်နယ်/ဇုန်:	မြို့နယ်	ကျေးရွာအုပ်စု	ကျေးရွာ
ကယား	လွိုင်တော်	ချိုကယ်	ဒေါ်ကလေးခင်

က။ အခက်အခဲအတားအဆီးများအားဆွေးနွေးခြင်း -

ယခုလက်ရှိအခြေအနေတွင်ဤကျေးရွာဖွံ့ဖြိုးတိုးတက်ရေးအတွက်အဓိကအခက်အခဲအတားအဆီးများသည် မည်သည်များ ဖြစ်ပါသနည်း။ (အမျိုးသား/သမီး အနည်းဆုံးအခက်အခဲ ၅ ခုစီဖော်ပြပါ)

အုပ်စုဖွဲ့ဆွေးနွေးမှုများမှ တင်ပြသောအခက်အခဲအတားအဆီးများ	
ကျေးရွာတွင်ရှိ အချို့အပိုင်း တွင် ရေ မလုံလောက်စွာ ရရှိခြင်း	✓ ကျား <input type="checkbox"/> မ ကျား <input checked="" type="checkbox"/> မ
အရင်းအမြစ် မရှိသော အခြေအနေတွင် ရေယူရန် ပျက်စီးနေသော အချို့ များဖြင့် ဖြစ်သည်	<input type="checkbox"/> ကျား <input checked="" type="checkbox"/> မ <input type="checkbox"/> ကျား <input type="checkbox"/> မ
ကလေးများ၊ ချား၊ ချား၊ လျှို့ဝှက်စွာ စားသုံးရန် မလုံလောက်ခြင်း	<input type="checkbox"/> ကျား <input checked="" type="checkbox"/> မ <input type="checkbox"/> ကျား <input type="checkbox"/> မ
ရွာတွင် လက်ရှိ များ များ ရှိသည့် အခက်အခဲများ အားဖြင့်	<input type="checkbox"/> ကျား <input checked="" type="checkbox"/> မ <input type="checkbox"/> ကျား <input type="checkbox"/> မ
လျှို့ဝှက်စွာ လုပ်ကိုင်မှု မရှိသော အခြေအနေတွင် ဝင်ငွေ ပိုမိုရရှိခြင်း	✓ ကျား <input type="checkbox"/> မ <input type="checkbox"/> ကျား <input checked="" type="checkbox"/> မ
ရွာရှိ အချို့သော ပိုင်း တွင် အချို့အပိုင်း များ ရှိသော အခြေအနေတွင် လျှို့ဝှက်စွာ လုပ်ကိုင်မှု မရှိခြင်း	<input type="checkbox"/> ကျား <input checked="" type="checkbox"/> မ <input type="checkbox"/> ကျား <input type="checkbox"/> မ

ခ။ မျှော်မှန်းခြင်း- နောင်လာမည့် (၅) နှစ် အတွင်း ကျေးရွာဖွံ့ဖြိုးရေး မျှော်မှန်းချက်များအား တင်ပြပါ။

အုပ်စုဖွဲ့ဆွေးနွေးမှုများမှ တင်ပြသောမျှော်မှန်းချက်များ	
ခက်ခဲသော အခြေအနေများ များ ရှိသည့် အခြေအနေတွင်	<input type="checkbox"/> ကျား <input checked="" type="checkbox"/> မ <input type="checkbox"/> ကျား <input type="checkbox"/> မ
ခက်ခဲသော အခြေအနေများ များ ရှိသည့် အခြေအနေတွင်	<input type="checkbox"/> ကျား <input checked="" type="checkbox"/> မ <input type="checkbox"/> ကျား <input type="checkbox"/> မ
ခက်ခဲသော အခြေအနေများ များ ရှိသည့် အခြေအနေတွင်	<input type="checkbox"/> ကျား <input checked="" type="checkbox"/> မ <input type="checkbox"/> ကျား <input type="checkbox"/> မ
ခက်ခဲသော အခြေအနေများ များ ရှိသည့် အခြေအနေတွင်	<input type="checkbox"/> ကျား <input checked="" type="checkbox"/> မ <input type="checkbox"/> ကျား <input type="checkbox"/> မ
ခက်ခဲသော အခြေအနေများ များ ရှိသည့် အခြေအနေတွင်	<input type="checkbox"/> ကျား <input checked="" type="checkbox"/> မ <input type="checkbox"/> ကျား <input type="checkbox"/> မ
ခက်ခဲသော အခြေအနေများ များ ရှိသည့် အခြေအနေတွင်	<input type="checkbox"/> ကျား <input checked="" type="checkbox"/> မ <input type="checkbox"/> ကျား <input type="checkbox"/> မ

လူထုစီမံကိန်း၏ လာမည့် (၄) နှစ်အတွက် အကျုံးဝင်သော ဦးစားပေး ဖွံ့ဖြိုးတိုးတက်မှု လုပ်ငန်း အစီအစဉ်များအားဖော်ပြပါ။

အဆင့်	ဦးစားပေး	ကျေးရွာအတွက် ဦးစားပေး ဖွံ့ဖြိုးတိုးတက်မှု လုပ်ငန်းစဉ်များ	အဆိုပြုသူ	အခန်းကဏ္ဍ	ဦးစားပေး အဆင့် သတ်မှတ်ချက်	ခန့်မှန်း ကုန်ကျစရိတ်	အကျိုးခံစားခွင့် ခန့်မှန်းခြေအတွက်		
							ကျား	မ	ပေး
၁		စာသင်ကျောင်းဆောင်ရွက် တာ ညာကျ	က+မ	ယဉာကျ	၁	၁၆၃၀၀၀၀၀	၃၀၀	၂၉၈	၅၆
၂		ကျေးရွာအတွက် နေရာ ဖွင့် ကျ လျှော့ ကုန်ကျစရိတ်	က+မ	ကျေးရွာ	၂	၂၃၀၀၀၀၀၀	၃၀၀	၂၉၈	၅၆
၃		ကျေးရွာအတွက် နေရာ ဖွင့် ကျ လျှော့ ကုန်ကျစရိတ်	က+မ	ကျေးရွာ	၃	၃၃၀၀၀၀၀၀	၃၀၀	၂၉၈	၅၆
၄		ကျေးရွာအတွက် နေရာ ဖွင့် ကျ လျှော့ ကုန်ကျစရိတ်	က+မ	ယဉာကျ	၄	၅၆၀၀၀၀၀၀	၃၀၀	၂၉၈	၅၆
၅									
၆									
၇									
၈									

ယ။ လူထုစီမံကိန်း၏ လာမည့် (၄) နှစ်အတွက် အကျုံးဝင်သော ဦးစားပေး ဖွံ့ဖြိုးတိုးတက်မှု လုပ်ငန်း အစီအစဉ်များအားဖော်ပြပါ။

အဆင့်	ကျေးရွာအတွက် ဦးစားပေး ဖွံ့ဖြိုး တိုးတက်မှု လုပ်ငန်းစဉ်များ	အဆိုပြုသူ (အမျိုးသားများ/ အမျိုးသမီးများ/ အမျိုးသား+ အမျိုးသမီး)	အခန်းကဏ္ဍ
၁	ကျေးရွာအတွက် နေရာ ဖွင့် ကျ လျှော့ ကုန်ကျစရိတ်	က	ကျေးရွာ
၂	ကျေးရွာအတွက် နေရာ ဖွင့် ကျ လျှော့ ကုန်ကျစရိတ်	မ	ကျေးရွာ
၃	ကျေးရွာအတွက် နေရာ ဖွင့် ကျ လျှော့ ကုန်ကျစရိတ်	က+မ	ကျေးရွာ
၄	ကျေးရွာအတွက် နေရာ ဖွင့် ကျ လျှော့ ကုန်ကျစရိတ်	က	ကျေးရွာ
၅			
၆			
၇			
၈			

ခေါင်းဆောင်၊ ကျေးရွာစီမံကိန်းအထောက်အကူပြုကော်မတီမှအတည်ပြုသည်။
 အမည် ----- လက်မှတ် ----- နေ့စွဲ ----- ၂၀၁၅.၁၀.၁၈

ပုံစံ - ၈-၃ ကျေးရွာဖွံ့ဖြိုးရေး ဦးစားပေးအစီအစဉ် (Form PC 3)

လမ်းညွှန်ချက် အဆင့်(၃)ကျေးရွာမှော်မှန်းချက်အစည်းအဝေးပြီးဆုံးသောအခါ ကျေးရွာစီမံကိန်း အထောက်အကူပြု ကော်မတီသည် လူထုစည်းရုံးရေးမှူးအကူအညီဖြင့် ဤပုံစံကိုပြည့်စုံအောင် ဖြည့်သွင်းရမည်။

လူထုစည်းရုံးရေးမှူး/ဝန်ထမ်း အမည် ဦးဇော်ရည်

နေ့စွဲ	စက်ဝန်းအား အမှတ်ခြစ်ပါ (✓) <input type="checkbox"/> စက်ဝန်း(၁) <input type="checkbox"/> စက်ဝန်း(၂) <input type="checkbox"/> စက်ဝန်း(၃) <input type="checkbox"/> စက်ဝန်း(၄) <input checked="" type="checkbox"/>			
ပြည်နယ်/တိုင်း	ရမည်း	မြို့နယ်/မြို့နယ်	ကျေးရွာအုပ်စု	ကျေးရွာ
ကဏ္ဍ	ကျေးရွာအုပ်စု	ချုပ်ကွယ်	ကျေးရွာ	ဒေါ်ကလေးခင်

က။ အခက်အခဲအတားအဆီးများအားဆွေးနွေးခြင်း - ယခုလက်ရှိအခြေအနေတွင်ကျေးရွာဖွံ့ဖြိုးတိုးတက်ရေးအတွက် အဓိကအခက်အခဲအတားအဆီးများသည် မည်သည့်အခက်အခဲအတားအဆီးများဖြစ်ပါသနည်း။ (အမျိုးသား/သမီး အနည်းဆုံးအခက်အခဲ ၅ ခုစီဖော်ပြပါ)

အုပ်စုဖွံ့ဖြိုးရေးမှူးများမှ တင်ပြသောအခက်အခဲအတားအဆီးများ

ရေမျိုးသမီးများကိုယ်ပိုင်လုပ်ကိုင်မှု၊ ဣန္ဒြေပစ္စည်း၊ ဝတ်စွဲ နည်းပါးခြင်း	<input type="checkbox"/> ကျား၊ <input type="checkbox"/> မ
ကျေးရွာ အကျယ်အဝန်း ပိုမိုကျယ်ကျယ်စွာ ဖြစ်ခြင်း	<input type="checkbox"/> ကျား၊ <input type="checkbox"/> မ
ကျေးရွာ အကျယ်အဝန်း ပိုမိုကျယ်ကျယ်စွာ ဖြစ်ခြင်း	<input type="checkbox"/> ကျား၊ <input type="checkbox"/> မ
ကျေးရွာ အကျယ်အဝန်း ပိုမိုကျယ်ကျယ်စွာ ဖြစ်ခြင်း	<input type="checkbox"/> ကျား၊ <input type="checkbox"/> မ
ယာဉ်တော်တော်များများ နည်းပါးခြင်း၊ ဝတ်စွဲ နည်းပါးခြင်း	<input type="checkbox"/> ကျား၊ <input type="checkbox"/> မ
ကျေးရွာ အကျယ်အဝန်း ပိုမိုကျယ်ကျယ်စွာ ဖြစ်ခြင်း	<input type="checkbox"/> ကျား၊ <input type="checkbox"/> မ
ကျေးရွာ အကျယ်အဝန်း ပိုမိုကျယ်ကျယ်စွာ ဖြစ်ခြင်း	<input type="checkbox"/> ကျား၊ <input type="checkbox"/> မ
ကျေးရွာ အကျယ်အဝန်း ပိုမိုကျယ်ကျယ်စွာ ဖြစ်ခြင်း	<input type="checkbox"/> ကျား၊ <input type="checkbox"/> မ

ခ။ မှော်မှန်းခြင်း- နောင်လာမည့် (၅)နှစ် အတွင်း ကျေးရွာဖွံ့ဖြိုးရေး မှော်မှန်းချက်များအား တင်ပြပါ။

အုပ်စုဖွံ့ဖြိုးရေးမှူးများမှ တင်ပြသောအခက်အခဲအတားအဆီးများ

ကျေးရွာ အကျယ်အဝန်း ပိုမိုကျယ်ကျယ်စွာ ဖြစ်ခြင်း	<input type="checkbox"/> ကျား၊ <input type="checkbox"/> မ
ကျေးရွာ အကျယ်အဝန်း ပိုမိုကျယ်ကျယ်စွာ ဖြစ်ခြင်း	<input type="checkbox"/> ကျား၊ <input type="checkbox"/> မ
ကျေးရွာ အကျယ်အဝန်း ပိုမိုကျယ်ကျယ်စွာ ဖြစ်ခြင်း	<input type="checkbox"/> ကျား၊ <input type="checkbox"/> မ
ကျေးရွာ အကျယ်အဝန်း ပိုမိုကျယ်ကျယ်စွာ ဖြစ်ခြင်း	<input type="checkbox"/> ကျား၊ <input type="checkbox"/> မ
ကျေးရွာ အကျယ်အဝန်း ပိုမိုကျယ်ကျယ်စွာ ဖြစ်ခြင်း	<input type="checkbox"/> ကျား၊ <input type="checkbox"/> မ
ကျေးရွာ အကျယ်အဝန်း ပိုမိုကျယ်ကျယ်စွာ ဖြစ်ခြင်း	<input type="checkbox"/> ကျား၊ <input type="checkbox"/> မ

စက်မှု၊ လက်မှု - သင်တန်းများကို ကျွန်ုပ်တို့၏ ဝန်ထမ်းများကို ပို့ချပေးခြင်း ကျား ၀၈ ကျား + ၈

စက်ချုပ်သင်တန်း (စက်မှုလုပ်ငန်းများ သင်တန်း ပို့ချပေးခြင်း) ကျား ၀၈ ကျား + ၈

၈။ လူထုစီမံကိန်း၏ လာမည့် (၄) နှစ်အတွက် အကျုံးမဝင်သော ဦးစားပေး ဖွံ့ဖြိုးတိုးတက်မှု လုပ်ငန်း အစီအစဉ်များအား ဖော်ပြပါ။

ဦးစားပေးအဆင့်	ကျေးရွာအတွက် ဦးစားပေး ဖွံ့ဖြိုးတိုးတက်မှု လုပ်ငန်းစဉ်များ	အဆိုပြုသူ (အမျိုးသားများ/ အမျိုးသမီးများ/ အမျိုးသား + အမျိုးသမီး)	အခန်းကဏ္ဍ	ဦးစားပေး အဆင့် သတ်မှတ်ချက်	ခန့်မှန်း ကုန်ကျ ဝင်ရံ	အကျုံးမဝင်သော နေ့စဉ်အတွက်		
						ကျား	မ	ပေါင်း
၁	ရွာတွင်း ကျောက်တူးဖော်ရေး	ကျား ၁၀	လမ်း	၁	၇၀ သိန်း	၂၈၄	၂၉၀	၅၇၄
၂	ရေချိုက် ညှစ် ကျွဲတို့ ချဲ့ခြင်း	ကျား ၁၀	ကျွဲ/ကျွဲ	၂	၂၃၀ သိန်း	၂၈၄	၂၉၀	၅၇၄
၃	စာသင်ကျောင်း ဖွဲ့စည်းခြင်း	ကျား ၁၀	ကျောင်း	၃	၁၂၀ သိန်း	၂၈၄	၂၉၀	၅၇၄
၄	မိသားစု ချဲ့ခြင်း	ကျား ၁၀	ကျွဲ/ကျွဲ	၄	၁၁၀ သိန်း	၂၈၄	၂၉၀	၅၇၄
၅								
၆								
၇								
၈								

၉။ လူထုစီမံကိန်း၏ လာမည့် (၄) နှစ်အတွက် အကျုံးမဝင်သော ဦးစားပေး ဖွံ့ဖြိုးတိုးတက်မှု လုပ်ငန်း အစီအစဉ်များအား ဖော်ပြပါ။

အဆင့်	ကျေးရွာအတွက် ဦးစားပေး ဖွံ့ဖြိုး တိုးတက်မှု လုပ်ငန်းစဉ်များ	အဆိုပြုသူ (အမျိုးသားများ/ အမျိုးသမီးများ/ အမျိုးသား + အမျိုးသမီး)	အခန်းကဏ္ဍ
၁	စိုက်ပျိုးရေး နည်းပညာ ညှစ် အဖွဲ့ ဖွဲ့စည်းခြင်း	ကျား	စိုက်ပျိုးရေး
၂	စက်မှု၊ လက်မှု သင်တန်း ပို့ချခြင်း	ကျား + မ	စာသင်ကျောင်း/ ကျောင်း
၃	ကျွဲ/ကျွဲ မတည်နေမှု ပြုပြင်ခြင်း	မ	ကျွဲ/ကျွဲ ကျွဲ/ကျွဲ
၄	စက်ချုပ်သင်တန်း	မ	စာသင်ကျောင်း/ ကျောင်း
၅			
၆			

ခေါင်းဆောင်၊ ကျေးရွာစီမံကိန်းအဖွဲ့အစည်းအဖွဲ့ဝင်များအား ဖော်ပြပါ။

အမည် ဦးစိုးလှိုင်အင်း လက်မှတ် နေ့စွဲ ၂၀၂၁ ခု ဇူလိုင်လ ၂၀ ရက်

ကဏ္ဍအလိုက်ဦးစားပေးလုပ်ငန်းအကျဉ်းချုပ်ဇယား

ကဏ္ဍ	စဉ်	လုပ်ငန်းအမျိုးအစား	အဆိုပြုသူ (အမှန်ဖြစ်ရန်)			ခုနှစ်	ထောက်ပံ့မည့် အဖွဲ့အစည်း(သို့) ဌာန	မှတ်ချက်
			ကျား	မ	ကျား +မ			
အခြေခံအဆောက်အအုံကဏ္ဍ(လမ်း၊တံတား၊ ရေရရှိရေးမီးလင်းရေး)	၁	ရွာတွင်းကျောက်ချောလမ်းခင်းခြင်း			✓	၂၀၂၀	cdd	
	၂	မီးတိုင်တိုးချဲ့ခြင်း						
	၃	ရေပိုက်နှင့်ရေကန်တိုးချဲ့ခြင်း						
	၄							
	၅							
	၆							
	၇							
လူမှုဖွဲ့စည်းကဏ္ဍ(ပညာရေးကျန်းမာရေးနှင့်ဆိုင်သောအဆောက်အအုံများနှင့် အခြားလိုအပ်ချက်များ)	၁	စာသင်ကျောင်းခြံစည်းရိုးကာခြင်း						
	၂	ဆေးပေးခန်းဆောင်တိုးချဲ့ခြင်း						
	၃	လူနာတင်ယာဉ်						
	၄							
	၅							
အသက်မွေးဝမ်းကြောင်းကဏ္ဍ	၁	စက်ချုပ်သင်တန်း	✓	✓				
	၂	အရင်းအနှီးမတည်ငွေရရှိခြင်း			✓			
	၃							
	၄							
	၅							
	၆							
	၇							

အခြားကဏ္ဍ(ဌာနဆိုင်ရာများသို့ လွှဲပြောင်းနိုင်ခြင်းနှင့် အကောင် အ ထည် ဖော်နိုင်ခြင်းမရှိသောလုပ်ငန်းများ)	၁							
	၂							
	၃							
	၄							
	၅							
	၆							
	၇							
သာဘာဝဘေးအန္တရာယ်လျော့ပါးရေး	၁							
	၂							
	၃							
	၄							
	၅							

ဦးစားပေးလုပ်ငန်း အကျဉ်းချုပ်ဇယား

စဉ်	လုပ်ငန်းအမည်	ဦးစားပေးအဆင့်	အဆိုပြုသူ (ကျား)	အဆိုပြုသူ (မ)	အဆိုပြုသူ (ကျား+မ)	မှတ်ချက်
၁။	ရွာတွင်းကျောက်ချောလမ်းခင်းခြင်း	၁			ကျား+မ	
၂။	ရေပိုက်နှင့်ရေကန်တည်ဆောက်ခြင်း	၂			ကျား+မ	
၃။	စာသင်ကျောင်းခြံစည်းကာခြင်း	၃			ကျား+မ	
၄။	လျှပ်စစ်မီးတိုင်တိုးချဲ့ခြင်း	၄			ကျား+မ	
၅။	အရင်းနှီးမတည်ငွေရရှိခြင်း	၅	ကျား			
၆။	စက်ချုပ်သင်တန်း	၆		မ		
၇။						
၈။						
၉။						
၁၀။						
၁၁။						
၁၂။						
၁၃။						

ပါဝင်ဆွေးနွေးသူ

မှတ်တမ်းတင်သူ

ကျား-၄၉

ရာထူး ဦးဌေးရယ်

မ -၆၈

အမည် လူထုစည်းရုံးရေးမှူး

လုပ်ငန်းဆောင်ရွက်မှုမှတ်တမ်းဓါတ်ပုံများ

