

ပြည်ထောင်စုသမ္မတမြန်မာနိုင်ငံတော်အစိုးရ  
စိုက်ပျိုးရေး၊ မွေးမြူရေးနှင့်ဆည်မြောင်းဝန်ကြီးဌာန  
ကျေးလက်ဒေသဖွံ့ဖြိုးတိုးတက်ရေးဦးစီးဌာန  
လွိုင်ကော်-ရှားတောမြို့နယ်



လူထုဗဟိုပြုစီမံကိန်း

National Community Driven Development Project



ကျေးရွာဖွံ့ဖြိုးရေးအစီအစဉ် (၂၀၁၇-၂၀၁၈)

Village Development Plan(VDP)

လွိုင်ကော်မြို့နယ်၊ နီးကိုးကျေးရွာအုပ်စု၊ဒေါ်ဆော်လဲကျေးရွာ

# မာတိကာ

## အကြောင်းအရာ

## စာမျက်နှာ

|   |    |
|---|----|
| ၁။ မြို့နယ်ပြင်မြေပုံ   | ၃  |
| ၂။ အုပ်စုမြေပုံ   | ၄  |
| ၃။ အုပ်စုတွင်ပါဝင်သောကျေးရွာများစာရင်း  | ၅  |
| ၄။ ကျေးရွာသမိုင်းကြောင်း(ကျေးရွာအခြေခံအချက်အလက်များ)  | ၆  |
| ၅။ လူထုပူးပေါင်းပါဝင်သော လူမှုဆန်းစစ်ခြင်းနှင့်အကဲဖြတ်ခြင်းလုပ်ငန်းစဉ် (PSA/PRA)<br>အကျဉ်းချုပ်ဇယား | ၈  |
| ၆။ လူမှုရေး နှင့် အရင်းအမြစ်ပြင်မြေပုံ  | ၉  |
| ၇။ လူမှုရေး နှင့် အရင်းအမြစ်ပြင်မြေပုံသုံးသပ်ချက်   | ၁၀ |
| ၈။ ဥစ္စာဓနကြွယ်ဝမှုအဆင့် သတ်မှတ်ချက်ပြပုံ   | ၁၁ |
| ၉။ ဥစ္စာဓနကြွယ်ဝမှုအဆင့်သတ်မှတ်ချက်ဇယားသုံးသပ်ချက်  | ၁၂ |
| ၁၀။ ရာသီခွင်ပြဇယား  | ၁၃ |
| ၁၁။ ရာသီခွင်ပြဇယားသုံးသပ်ချက်   | ၁၄ |
| ၁၂။ အရင်းအမြစ် အသုံးပြုမှုနှင့်ထိန်းချုပ်မှု  | ၁၅ |
| ၁၃။ အရင်းအမြစ် အသုံးပြုမှုနှင့်ထိန်းချုပ်မှု သုံးသပ်ချက်  | ၁၇ |
| ၁၄။ ပင့်ကူအိမ်ပြပုံ (ကျား၊မ)  | ၁၈ |
| ၁၅။ ပင့်ကူအိမ်သုံးသပ်ချက် (ကျား၊မ)  | ၁၉ |
| ၁၆။ အဖွဲ့အစည်းချိတ်ဆက်မှုပြပုံ  | ၂၀ |
| ၁၇။ အဖွဲ့အစည်းချိတ်ဆက်မှုပြပုံသုံးသပ်ချက်   | ၂၁ |
| ၁၈။ ကော်မတီဝင်များစာရင်း  | ၂၂ |
| ၁၉။ ကျေးရွာအချက်အလက်များ (ပုံစံ-၁)  | ၂၄ |
| ၂၀။ စီမံကိန်းအချိန်ဇယား (ပုံစံ-၂)   | ၂၇ |
| ၂၁။ ကျေးရွာဖွံ့ဖြိုးရေးဦးစားပေးအစီအစဉ် (ပုံစံ-၃)  | ၂၈ |
| ၂၂။ အစည်းအဝေးမှတ်တမ်းများ   | ၂၉ |
| ၂၃။ ကဏ္ဍအလိုက်ဦးစားပေးဖွံ့ဖြိုးရေးလုပ်ငန်းစဉ်များ   | ၃၂ |
| ၂၄။ ဦးစားပေးလုပ်ငန်းများရွေးချယ်ခြင်းဇယား   | ၃၃ |
| ၂၅။ ကျေးရွာဖွံ့ဖြိုးရေးအစီအစဉ်ဆောင်ရွက်မှုမှတ်တမ်းဇယား  | ၃၅ |

# လွိုင်ကော်မြို့နယ်မြေပုံ

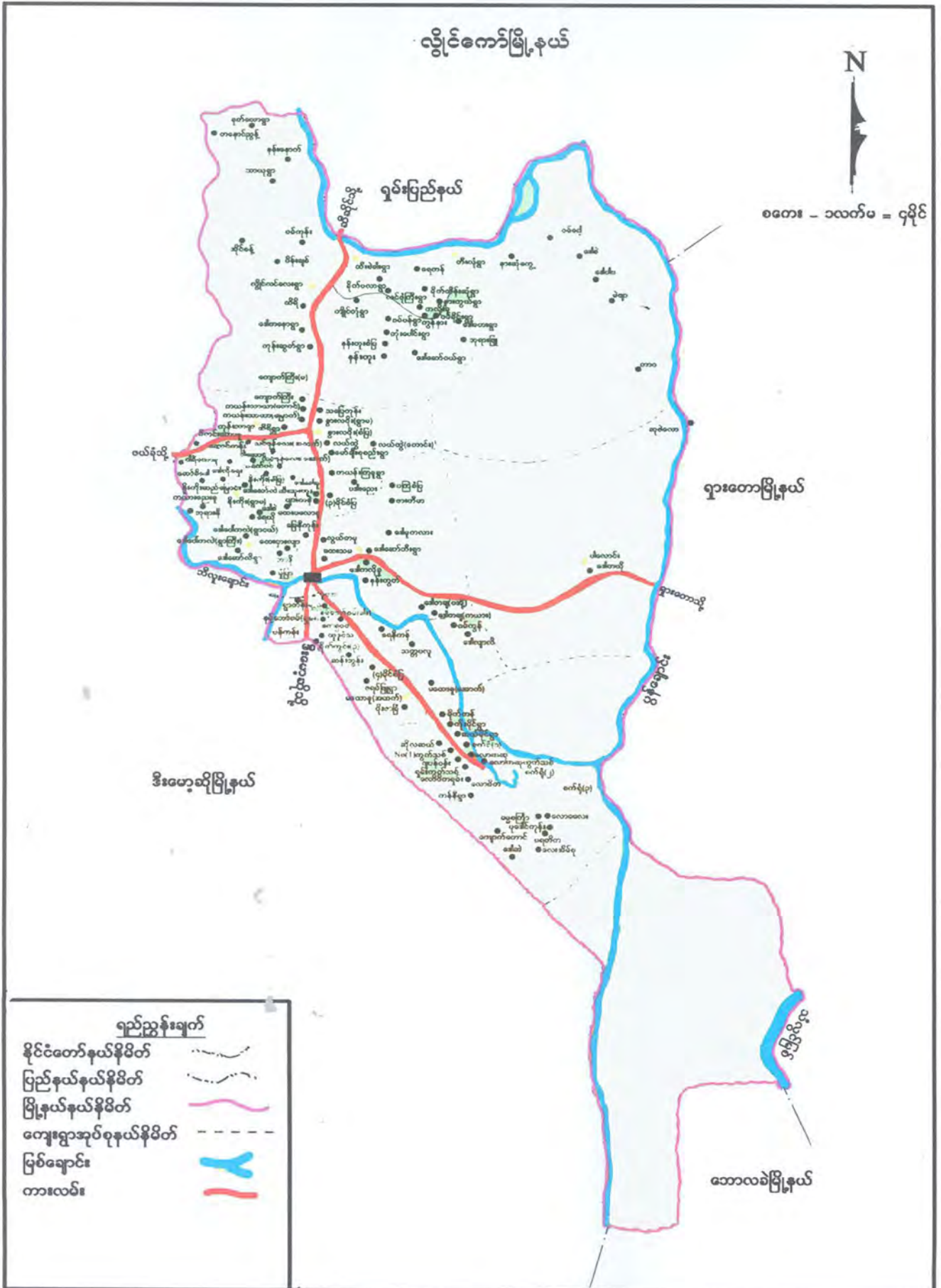

# ကျေးရွာအုပ်စုမြေပုံ



ပိန်းတိုင်ရွာအုပ်စုမြေပုံ

ကျေးရွာအုပ်စုတွင် ပါဝင်သော ကျေးရွာများစာရင်း

| စဉ် | ကျေးရွာအုပ်စုအမည် | ကျေးရွာအမည်      | မှတ်ချက် |
|-----|-------------------|------------------|----------|
| ၁။  | နီကိုး            | ဒေါလိရေး         |          |
| ၂။  | နီကိုး            | နီကိုးရွာမ       |          |
| ၃။  | နီကိုး            | နီကိုးစိုက်ကွင်း |          |
| ၄။  | နီကိုး            | ဒေါဆော်လဲ        |          |
| ၅။  | နီကိုး            | ဆော်စီးဒေါ       |          |
| ၆။  | နီကိုး            | ကယားညေးခု        |          |
| ၇။  | နီကိုး            | နီကိုးစံပြ       |          |
| ၈။  | နီကိုး            | ဒေါစံ            |          |
| ၉။  | နီကိုး            | ရေယို            |          |
| ၁၀။ |                   |                  |          |
| ၁၁။ |                   |                  |          |
| ၁၂။ |                   |                  |          |
| ၁၃။ |                   |                  |          |
| ၁၄။ |                   |                  |          |
| ၁၅။ |                   |                  |          |
| ၁၆။ |                   |                  |          |
| ၁၇။ |                   |                  |          |
| ၁၈။ |                   |                  |          |
| ၁၉။ |                   |                  |          |

လူထုပဟိုပြုစီမံကိန်းမှ လူထုပူးပေါင်းပါဝင်သောနည်းဖြင့် ပထမနှစ်စီမံကိန်း ဖိတ်ဆက်အစည်းအဝေး

( ၂၀၁၇-၂၀၁၈ ) ခုနှစ်

ကျေးရွာအုပ်စုအမည် - နီးကိုး      ကျေးရွာအမည် - ဒေါ်ဆော်လဲ      ရက်စွဲ - ၂၆.၁၀.၂၀၁၇

၁။ ကျေးရွာသမိုင်းကြောင်း

ဒေါ်ဆော်လဲကျေးရွာ စတည်ခါစ အချိန်တွင် ကျေးရွာ၏ အရှေ့ဘက်၌ သစ်ပင်ကြီးတစ်ပင်ကို အစွဲပြုပြီး ဒေါ်ဆော်လဲ ကျေးရွာဟု အမည်တွင်ခဲ့ပါသည်။ ဆိုလိုရင်းသည် ဒေါ=ရွာ၊ ဆော်=သစ်ပင်၊ လဲ=အောက်၊ ဒေါ်ဆော်လဲ= သစ်ပင်အောက်ကရွာဟု အဓိပ္ပါယ်ရပါသည်။ ဒေါ်ဆော်လဲကျေးရွာသည် ကယားပြည်နယ်၊ လွိုင်ကော်မြို့၊ နီးကိုးကျေးရွာအုပ်စုတွင် ပါဝင်ပြီး လွိုင်ကော်မြို့၏ မြောက်ဘက် (၇)မိုင်ခန့် အကွာတွင်တည်ရှိသည်။ ယခုမှတ်တမ်း တင်သည့်နှစ်တွင် ကျေးရွာ နယ်နမိတ်အကျယ်အဝန်းသည် (၂၀) ဧကခန့် ကျယ်ဝန်းသည်။ ဒေါ်ဆော်လဲကျေးရွာ စတင်ပေါ်ပေါက်လာပုံကို ရွာသား ဦးစိုးရယ်ထံမှ ဒေါ်ဆော်လဲကျေးရွာသည် ၁၉၂၀ ခုနှစ် ဝန်းကျင်တွင် အိမ်ခြေ (၅) အိမ်ဖြင့် စတင်ခဲ့ပါသည်။ အိမ်ခြေ (၅) လုံးမှာ နေထိုင်သူအမည် ဦးဗျားရယ်ဒူ (ခ)ပေါဆန်ဗျား၊ ဦးထွေးရယ်ဒူ၊ ဦးထေးရယ်ငယ်၊ ဦးမိရယ်၊ ဦးထဲရုဒူဟောတို့ စတင်နေထိုင်ခဲ့ကြသည် ။ ဒေါ်ဆော်လဲကျေးရွာ စတင်တည်ခါစ အချိန်တွင် ရွာ၏ အရှေ့ဘက်တွင် ဒေါ်ဆော်လဲကျေးရွာ အရှေ့မြောက်ဖက်တွင် မိကျာဆိုတောင်နှင့် တေ့တနောကူး၊ မြောက်ဘက်တွင် ထေးသျားကျေအော် (စိမ့်ရေတွင်းထွက်ပေါက်ရွာ) ဟုပြောင်းလဲခေါ်ခဲ့ပါသည်။ ရွာ၏ အနောက်ဘက်တွင် ဒေါ်ကလေးဒူရွာ၊ တောင်ဘက်တွင် နီးကိုရွာမတို့ တည်ရှိပါသည်။ စတင်တည်ထောင်ခဲ့သည့် ခုနှစ်မှာ ဗြိတိသျှနယ်ချဲ့ အင်္ဂလိပ်ခေတ်မတိုင်ခင်ကပင် တည်ရှိနေခဲ့ပြီးဖြစ်သည်။ နယ်ချဲ့ဗြိတိသျှအင်္ဂလိပ်ခေတ် နောက်ပိုင်းတွင်ပြီးအချိန်မှစ၍ ဂျပန်ခေတ်ကာလ အချိန်ထိ အိမ်ခြေ (၇)လုံးခန့် တိုးလာခဲ့သည်။ ယင်းအိမ်ခြေ (၇) လုံးသည် ဒေါ်ဆော်လဲကျေးရွာမှ ဒေါ်ဆော်လဲရွာသို့ ရွာအမည်ပြောင်းကာ နေထိုင်လာခဲ့ကြသည်။ လူမျိုးများမှာ ရှေးခေတ်တွင် ကရင်နီလူမျိုးဟု ခေါ်ဆိုပြီး ၁၉၄၇ ခုနှစ်တွင် လွတ်လပ်ရေးရပြီးနောက်ပိုင်းတွင် ကယားလူမျိုးဟု ခေါ်ဝေါ်ကြသည်။ ဘာသာဓလေ့အားဖြင့် ရိုးရာကေ့ထိုးဘိုးကို ယုံကြည်ကိုးကွယ်သူများ ဖြစ်ကြသည်။ ယခင်က ရိုးရာကေ့ထိုးဘိုးတိုင်တော်သည် ရွာ၏အရှေ့ဘက်တွင် ဦးတည်ကာ တည်ထားကိုးကွယ် ယုံကြည်ကြသည်။ ဦးစွာ လာရောက်နေထိုင်သူ ပုဂ္ဂိုလ်(၅) ဦး၏ ဦးစီးဦးဆောင်မှု ဖြင့် (ထေးသို့လျား) ခေါ် ဟိုတာဆည်ကို ကုန်းသာကျေးရွာ မတည်ခင်ကတည်း ကပင် ဦးစီးသော ပုဂ္ဂိုလ်(၅) ဦးသည် ရွာများကို စည်းရုံးခေါ်ပြီး ဟိုတာဆည်ချောင်းရွာမှ စ၍ ဒေါ်ပေါ်ကလဲရွာများအထိ မြောင်းတူးဖော်ခဲ့ပါ သည်။ ထေးသို့လျား(ခေါ်) ဟိုတာဆည်ကို ဦးဆောင်သောပုဂ္ဂိုလ်( ၅) ဦး အပါအဝင် အခြားသူတို့သည် ထေးသို့လျားမြောင်းကို အားကိုးပြီး လယ်ယာစိုက်ပျိုးရေးအတွက် အလွန်အသုံး ဝင်ခဲ့ပါသည်။ ကျွဲ၊ နွားများ အတွက်လည်း အားကိုးအားထားပြုကြရသည်။ ကျွဲ ၊ နွား များတို့ကို အသုံးပြုပြီး လယ်ယာ လုပ်ငန်းကို လုပ်ကိုင်ဆောင်ရွက်ကြသည်။ ယခုမှတ်တမ်းပြုစုချိန်မှာ ၂၀၁၇ ခုနှစ်၊ ရွာတည်ပြီး နှစ်ပေါင်း(၁၀၀)ခန့်အကြာ ကျေးရွာတွင် အိမ်ခြေ (၂၉)လုံး ရှိလာပြီဖြစ်ပြီး လူဦးရေမှာ ကျား (၆၈) ဦး၊ မ (၆၈) ဦး စုစုပေါင်း (၁၃၆) ဦး နေထိုင်လျက်ရှိပါသည်။

မှတ်တမ်းတင်သူ

အမည် - ဒေါ်ဆော်မြာ

ရာထူး လူထုစည်းရုံးရေးမှူး

လူထုပူးပေါင်းပါဝင်သောလူမှုဆန်းစစ်ခြင်းနှင့်အကဲဖြတ်ခြင်း လုပ်ငန်းစဉ် (PSA/PRA) အကျဉ်းချုပ်ဇယား

| စဉ် | အကြောင်းအရာ   | ရက်စွဲ     | ဦးတည်အုပ်စု  | တက်ရောက်သူ |   |        | အဓိကဆွေးနွေးချက်များ   |
|-----|---|------------|--|------------|---|--------|--|
|     |   |            |  | ကျား       | မ | ပေါင်း |  |
| ၁   | လူမှုရေးအရင်းအမြစ်ပြမြေပုံ<br>(social Map/<br>Resource Map) | 26.10.2017 | ရပ်မိ၊ရပ်ဖ<br>ကော်မတီဝင်များ   | ၉          | ၉ | ၁၈     | အိမ်အမျိုးအစားများ၊အခြေခံ<br>အဆောက်အဦများ၊လမ်းပန်း<br>ဆက်သွယ်ရေးအခြေအနေ၊<br>လယ်ယာမြေမြစ်ချောင်း၊<br>ရေတွင်းရေကန်သစ်တောများ                               |
| ၂   | ဥစ္စာနေကြွယ်ဝမှု<br>အဆင့်သတ်မှတ်ချက်<br>(Wealth Ranking)    | 26.10.2017 | ချမ်းသာ၊<br>အလယ်အလတ်၊<br>နွမ်းပါးအုပ်စု  | ၉          | ၉ | ၁၈     | ကျေးရွာလူမှုစီးပွားအုပ်စုများ၊<br>ခွဲခြားသတ်မှတ်နိုင်ရေးအတွက်<br>အခြေခံစံနှုန်းများသတ်မှတ်ခြင်း<br>ကျေးရွာသားများနှင့်အများသ<br>ဘောတူခွဲခြားသတ်မှတ်ခြင်း |
| ၃   | ပိုင်ဆိုင်မှုသုံးသပ်ခြင်း                                   | 26.10.2017 | ကော်မတီဝင်၊<br>အမျိုးသမီး၊<br>အမျိုးသားများ                                    | ၉          | ၉ | ၁၈     | အမျိုးသမီးနှင့် အမျိုးသားများ<br>ပိုင်ဆိုင်ပြီး ထိန်းချုပ်ထား သည့်<br>ပိုင်ဆိုင်မှု(သို့)<br>အရင်းအမြစ်များကို သုံးသပ်ခြင်း                              |
| ၄   | ရာသီခွင်ပြကွဲဒီဇို<br>Seasonal Calender                     | 26.10.2017 | ကော်မတီဝင်၊<br>အမျိုးသမီး၊<br>အမျိုးသားများ                                    | ၉          | ၉ | ၁၈     | ရာသီဥတု၊စိုက်ပျိုးသီးနှံများ၊<br>လယ်ယာလုပ်ငန်းများ၊<br>ဝင်ငွေထွက်ငွေ၊မွေးမြူ<br>ရေးလုပ်ငန်းများ၊   |
| ၅   | ပင့်ကူအိမ်ကွန်ယက်<br>(Spider Web)                           | 26.10.2017 | အမျိုးသား၊<br>အမျိုးသမီးများ   | ၉          | ၉ | ၁၈     | အမျိုးသား၊အမျိုးသမီးများ<br>ဘဝတန်းတူအခွင့်အရေးရရှိမှုနှင့်<br>မရရှိသည့်အကြောင်းအရင်းများ   |
| ၆   | အဖွဲ့အစည်းချိတ်ဆက်<br>ပုံ(Venn Diagram)                     | 26.10.2017 | ကျေးရွာလူမှုဖွံ့ဖြိုးရေး<br>အဖွဲ့အုပ်ချုပ်ရေး<br>အဖွဲ့၊ကျေးရွာ<br>စီထောက်အဖွဲ့ | ၉          | ၉ | ၁၈     | ကျေးရွာတွင်ရှိအဖွဲ့အစည်းများ<br>နှင့်ဖွံ့ဖြိုးရေးလုပ်ငန်းအတွက်ချိတ်<br>ဆက်ဆောင်ရွက်လုပ်ကိုင်မှု  |

# ကျေးရွာ၏ လူမှုရေးအရင်းအမြစ်ပြမြေပုံ

ကျေးရွာ၏ လူမှုရေးအရင်းအမြစ်ပြမြေပုံ ရေးဆွဲခြင်း

မြို့နယ် ..ပုသိမ်..ကော်..... ကျေးရွာအုပ်စု ..နို့..ကိုး..... ကျေးရွာ ..ဒေါ်ခင်..လှ... ရက်စွဲ ၂၆..၅.၀/၂၀၁၄



ပိတ်ဆွေးနွေးသူ -

မှတ်တမ်းတင်သူ

ကျား - ၁

အမည် - ဒေါ်ခင်စု

မ - ၂

ရာထူး - လူထုဆွေးနွေးရေးဦးစီးဌာန



# ကျေးရွာ၏ လူမှုရေးအရင်းအမြစ်ပြုပြင်မှု သုံးသတ်ချက်

မြို့နယ် - လွိုင်ကော်    ကျေးရွာအုပ်စု - နီးကိုး    ကျေးရွာ - ဒေါဆော်လဲ    ရက်စွဲ - ၂၆.၁၀.၂၀၁၈

ဒေါဆော်လဲကျေးရွာတွင် လွိုင်ကော်မြို့၏ အရှေ့မြောက်ဘက်မိုင် (၁၃) မိုင်နှင့် (၂) ဖာလုံခန့်တွင် တည်ရှိပြီး နီးကိုး ကျေးရွာအုပ်စုတွင် ပါဝင်သောကျေးရွာပေါင်း (၉) ရွာ အနက် (၁) ရွာအပါအဝင်ဖြစ်သည်။ မိမိတို့ ကျေးရွာတွင် အိမ်ခြေ (၂၉) ရွာရှိပြီး ဗုဒ္ဓဘာသာကို ကိုးကွယ်ယုံကြည်ကြသည်။ ရိုးရာဓလေ့အရ နတ်ကို ကိုးကွယ်ပူဇော်သည့် ဓလေ့များလည်း ရှိသည်။ ကယားလူမျိုးအများစုနေထိုင်ပြီး အခြားလူမျိုးများ ဖြစ်သောပအိုဝ်နှင့် ကယန်းလူမျိုး များလည်း အနည်းစုနေထိုင်ကြပါသည်။ လူဦးရေ (၁၄၇) ဦးခန့်သာ ရှိသော ကျေးရွာဖြစ်သည်။ မိမိတို့ကျေးရွာသည် နီးကိုးကျေးရွာအုပ်စုတွင် ပါဝင်သော ကျေးရွာ (၉) ရွာအနက် ဖွံ့ဖြိုးမှု နောက်ကျနေသည့် ကျေးရွာလည်းဖြစ်ပြီး နီးကိုးအုပ်စုတွင် အိမ်ခြေ ဒုတိယအနည်းဆုံး ကျေးရွာလည်းဖြစ်သည် ။ အဓိကလုပ်ကိုင်ကြသော အသက်မွေး ဝမ်းကျောင်းလုပ်ငန်း မှာ လယ်ယာနှင့် တောင်ယာလုပ်ငန်းများဖြစ်သည်။ အဓိက စိုက်ပျိုးလုပ်ကိုင်သော သီးနှံများမှာ စပါး၊ ပြောင်းနှင့် ပဲအမျိုးမျိုးဖြစ်သည်။ အခြားစိုက်ပျိုးသည့် သီးနှံများမှာ ကြက်သွန်၊ ပဲစင်းငုံ၊ နေကြာများကို လည်း အတန်အသင့်စိုက်ပျိုးကြသည်။ လယ်ယာလုပ်ငန်းတွင် မိမိတို့ကိုသာ အများအားဖြင့် အဓိကလုပ်ကိုင်ကြပြီး နွေစပါးစိုက်ပျိုးသူရှိသော်လည်း စိုက်ပျိုးသူ အလွန်နည်းသည်။ စိုက်ပျိုးရသော အလုံအလောက်ရရှိပါက တောင်သူ လယ်သမားအားလုံးသည် ဆန်စပါးနှင့် အစေ့ထုတ်ပြောင်းကို တစ်နှစ်ပတ်လုံးစိုက်ပျိုးလာနိုင်ကြမည်။ အခြားသီးနှံ ဖြစ်သည့် ကြက်သွန်ကိုမူ စီးပွားဖြစ်စိုက်ပျိုးသူ အနည်းငယ်သာရှိပြီး အများအားဖြင့် စားဝတ်နေရေးအတွက် အထောက်အကူပြုစေရန်အလို့ငှာ စိုက်ပျိုးခြင်းဖြစ်သည်။အများပိုင်ရေတွင်း (၁) တွင်းသာရှိသည်။ ကျေးရွာ၏ အခြေခံအဆောက်အအုံများ တစ်ခုမျှမရှိပါ။ မိမိတို့ကျေးရွာရှိ ရွာတွင်းလမ်း အခြေအနေမှာ အတော်ပင် ဆိုးရွားလှပါသည်။ မိုးတွင်းကာလ၌ သွားလာ၍ မရသလောက်ပင် ဖြစ်သည်။ မိမိတို့၏ ဆိုင်ကယ်များကို သွားလာရန်အဆင်ပြေသည့် လမ်းကောင်းနှင့် နီးစပ်သော နေအိမ်များတွင်သာ ထားကြရသည်။ ထို့ကြောင့် မိမိတို့၏ ကလေးများ ကျောင်းသွား ကျောင်းပြန်အချိန်တွင် အဆင်ပြေမှုမရှိပေ။ မိဘများအနေဖြင့် အချိန်ပေးကာ ကျောင်းကြိုကျောင်းပို့ လုပ်ကြရသဖြင့် မိမိတို့ အလုပ်ကို အချိန်ပြည့် မပေးနိုင်ပေ။ မိမိတို့ကျေးရွာရှိ ကလေးများ နီးကိုးရွာမတွင် ရှိသော အလယ်တန်းကျောင်းသို့ သွားတတ်ကြသည်။ မူကြိုကျောင်းမရှိသည့် အတွက် မူကြိုအရွယ်ကလေးများကိုလည်း အခြားကျေးရွာရှိ မူကြိုကျောင်းသို့ ပို့ကြရသည်။ သို့သော် အများအားဖြင့် မိမိတို့၏ ကလေးများကို မပို့နိုင်ကြပဲ အမျိုးသမီးများကသာ အဓိကထိန်းကျောင်းနေကြရသည်။ သို့ဖြစ်သောကြောင့် ကလေး သူငယ်များ၏ ဖွံ့ဖြိုးမှု စွမ်းရည်နှောင့်နှေးကြရသည်။ ထို့ကြောင့် မိမိတို့ကျေးရွာတွင် အဓိက လိုအပ်နေသည်မှာ ရွာတွင်းလမ်း၊ တံတားများ ကောင်းမွန်လာစေရန် အထူးလိုအပ်နေသေးသည်။ ထို့အတူ မိမိတို့၏ ရပ်ရွာလူထု များသည် ကျေးရွာဖွံ့ဖြိုးရေး လုပ်ငန်းများနှင့် ပတ်သက်သော ဆောင်ရွက်ချက်များဆွေးနွေးကြရာတွင် စိတ်ဝင်စားမှု အလွန်ရှိကြသော်လည်း အပြန်အလှန် ဆွေးနွေးမှုများတွင် မိမိတို့ကိုယ်ကိုယ် ယုံကြည်မှုအားနည်း နေသေးသောကြောင့် ပူးပေါင်းပါဝင်မှု အလွန်နည်းနေသေးသည်။ ဖွံ့ဖြိုးရေးလုပ်ငန်းဆောင်ရွက်နေကြသည့် ကဏ္ဍပေါင်းစုံမှ အဖွဲ့အစည်းများအနေဖြင့် မိမိတို့၏ ကျေးရွာလူထုများအား စွမ်းဆောင်ရည် မြှင့်တင် ပေးနိုင်ရန်အတွက် အသိပညာ ဗဟုသုတများ မကြာခဏ ပြုလုပ်ပေးပါက တဖြည်းဖြည်း ဖွံ့ဖြိုးတိုးတက်လာနိုင်မည်။ ထို့အပြင် အလုပ်အကိုင်အခွင့်အလမ်းလည်း နည်းပါးသဖြင့် စားဝတ်နေရေး ဖူလုံမှုမရှိပေ။ အပိုင်ငွေ ရရှိရန်အတွက် ကြက်၊ ဝက်၊ ဘဲ တို့ကို တစ်ပိုင်တစ်နိုင် မွေးမြူကြပြီး အချို့မှာမူ အရက်ချက်ပြီး ဝင်ငွေရှာကြရသည်။

ပါဝင်ဆွေးနွေးသူ  
ကျား- ၉  
မ- ၉

မှတ်တမ်းတင်သူ  
အမည် - ဒေါ်ဆော်မြာ  
ရာထူး- လူထုစည်းရုံးရေးမှူး

## ဥစ္စာနေအဆင့် ခွဲခြားမှု စံနမူနာပုံစံ

မြို့နယ်- လွိုင်ကော်      ကျေးရွာအုပ်စု - နီးကိုး      ကျေးရွာ - ဒေါ်ဆော်လဲ      ရက်စွဲ ၂၆.၁၀.၂၀၁၇

| အမျိုးအစား            | သတ်မှတ်ချက်/ညွှန်းကိန်းများ  | အိမ်ထောင်စု အရေးအတွက် | ရာခိုင်နှုန်း |
|-----------------------|--|-----------------------|---------------|
| ချမ်းသာ               | တိုက်အိမ်၊ ထော်လာဂျီ၊ ကား၊ လယ်ထွန်စက်၊<br><br>စပါးခြွေစက်၊ စပါးရိတ်စက်၊ လယ်<br><br>(၁၀)ဧကနှင့်အထက် | ၅                     | ၁၇.၂%         |
| အလယ်အလတ်              | ပျဉ်ထောင်အိမ်၊ ဆိုင်ကယ်၊ ထော်လာဂျီ၊<br><br>လယ်ထွန်စက်၊ လယ်(၅)ဧကနှင့်အထက်                           | ၈                     | ၂၇.၆          |
| ဆင်းရဲ/နွမ်းပါး       | ထရံအိမ်၊ လယ်ယာမြေပိုင်ဆိုင်မှုမရှိ၊<br><br>လက်လုပ်လက်စား   | ၁၆                    | ၅၅.၂          |
| စုစုပေါင်းအိမ်ထောင်စု |  | ၂၉                    | ၁၀၀%          |

ပါဝင်ဆွေးနွေးသူ

ကျား- ၉

မ- ၉

မှတ်တမ်းတင်သူ

အမည် - ဒေါ်ဆော်မြာ

ရာထူး- လူထုစည်းရုံးရေးမှူး

### ဥစ္စာနေကြွယ်ဝမှုပြု ဇယားသုံးသပ်ချက်

အိမ်ခြေ (၂၉) အိမ်ရှိသည့် ကျေးရွာဖြစ်ပြီး မိမိတို့ကျေးရွာ၏ ချမ်းသာမှု၊ နွမ်းပါးမှုကို အခြေခံကာ ကွဲပြားကြရသည့် အကြောင်းကို ဥစ္စာနေပိုင်ဆိုင်မှုဖြင့် ပိုင်းခြားသတ်မှတ်သည့်အခါ အဆင်ပြေဆုံးအိမ်ထောင်စုအနေဖြင့် တိုက်အိမ်ရှိပြီး ကား၊ ထောလာဂျီ၊ စပါးခြွေစက်၊ စပါးရိတ်စက်၊ လယ် (၁၀) ဧကနှင့် အထက် လုပ်ကိုင်နိုင်သူဖြစ်ပြီး လယ်ယာနှင့် တောင်ယာလုပ်ငန်းကိုသာ အဓိကလုပ်ကိုင် စိုက်ပျိုးကြသည်။ ထို့အပြင် မိမိတို့၏ လယ်ယာ လုပ်ငန်းတွင် အသုံးပြုမည့် လယ်ယာသုံးပစ္စည်း ကိရိယာများသည်လည်း ကိုယ်ပိုင်ဖြင့် အသုံးပြုရသဖြင့် ငှားရမ်းခ ကုန်ကျစရိတ်သက်သာမှုရှိသည်။ တစ်နှစ်တာရှာဖွေသော လုပ်ငန်းသည် မိမိတို့ စားဝတ်နေရေးအတွက် လုံလောက်မှု ရှိသည့်အပြင် အခြားအသုံးစရိတ်များ အတွက်လည်း အသုံးပြုနိုင်သော အခြေအနေလည်းရှိသည်။ အလယ်အလတ် အိမ်ထောင်စုများအနေဖြင့် လယ်ယာနှင့် တောင်ယာလုပ်ငန်းကိုသာ အဓိကလုပ်ကိုင်ကြပြီး လယ်မြေ (၅) ဧကနှင့် အထက်လုပ်ကိုင်နိုင်ကြသည်။ သို့သော်မိမိတို့မှာ လယ်ယာလုပ်ငန်းအတွက် ရင်းနှီးရသော ကုန်ကျစရိတ်မှာ များပြားလှသည်နှင့်အညီ လယ်ယာဧကပိုင်ဆိုင်မှုလည်းနည်းသဖြင့် မိမိတို့၏ တစ်နှစ်တာ ဝင်ငွေသည် မိမိတို့စားဝတ်နေရေးကို တစ်နှစ်တာအတွက် ဖူလုံမှုမရှိပေ။ နွမ်းပါးသည့် အိမ်ထောင်စုများအတွက် မိမိတို့တွင် လယ်ယာမြေပိုင်ဆိုင်မှု မရှိသည့်အတွက် အလုပ်အကိုင်မှာလည်း အတည်တကျ မရှိပေ။ ထို့ကြောင့် ပုံမှန်ဝင်ငွေလည်း မရှိပေ။ လယ်ယာလုပ်ငန်းများ လုပ်ကိုင်ချိန်တွင်သာ ပုံမှန်အလုပ်ကို လုပ်ကိုင်နိုင်ကြပြီး အလုပ်ပါးချိန်တွင် အလုပ်အကိုင်မရှိပဲ စားဝတ်နေရေးအတွက်ပြေလည်အောင်ဖြေရှင်းရန် ခက်ခဲကြသည်။ လုပ်ငန်းအားလပ်ချိန်တွင် အခြားအလုပ်များကို လုပ်ကိုင်လိုသော်လည်း အလုပ်အကိုင်အခွင့်အလမ်း မရှိသဖြင့် အဆင်မပြေမှုများ နှင့် ရုန်းကန်နေကြရသည်။ ထို့ကြောင့် မိမိတို့ကျေးရွာ၌ စားဝတ်နေရေးကျပ်တည်းနေခြင်းမှာ အလုပ်အကိုင်အခွင့်အလမ်း ရှားပါးခြင်း၊ လယ်ယာလုပ်ငန်းအတွက် ရင်းနှီးရသော ကုန်ကျစရိတ်များပြားခြင်းများ စသည်တို့ကြောင့် စားဝတ်နေရေးအတွက် ခက်ခဲလာခြင်းဖြစ်သည်။ ထို့အပြင် အမျိုးသမီးများအတွက်မူ လုပ်ငန်းအားလပ်ချိန်တွင်သာမကပဲ လယ်ယာလုပ်ငန်းများ စတင်လုပ်ဆောင်ချိန်မှစ၍ ရိတ်သိမ်းပြီးစီးသည့် အချိန်အထိ အလုပ်အကိုင်အခွင့်အလမ်း ပို၍ ရှားပါးသောကြောင့် များစွာ ခက်ခဲကြရသည်။ ကိုယ်ပိုင်လယ်ယာ လုပ်ငန်းမရှိသူများအတွက်လည်း လုပ်ကိုင်စားသောက်ရန် ခက်ခဲခြင်း၊ အလုပ်အကိုင်ရှိသည့် နေရာများသို့ နေ့စားလုပ်ခြင်းများ ရှိသော်လည်း လုပ်ငန်းများမှာ အမြဲတမ်းမရှိသဖြင့် အဆင်မပြေမှုများဆက်လက် ကြုံတွေ့ နေရဆဲပင် ဖြစ်သည်။

# ရာသီခွင်ပြကွဒိန်

## ရာသီခွင်ပြကွဒိန်

| အကြောင်းအရာ         | တန်ခူး              | ကဆုန်              | နယုန်                | ဝါဆို     | ဝါခေါင်               | တော်သလင်း | သီတင်းကွတ်         | တန်ဆောင်မုန်း           | နတ်တော်   | ပြာသို    | တပို့တွဲ  | တပေါင်း              |
|---------------------|---------------------|--------------------|----------------------|-----------|-----------------------|-----------|--------------------|-------------------------|-----------|-----------|-----------|----------------------|
| ရာသီဥတု             |                     |                    |                      |           |                       |           |                    |                         |           |           |           |                      |
| စိုက်ပျိုးရေး       | ကျွန်း၊ တာဝန်       | ဖြူ၊ စိုက်ပျိုးရေး | ခွေဝါ၊ စိုက်ပျိုးရေး | -         | မိုးဝါ၊ စိုက်ပျိုးရေး | -         | ဖြူ၊ စိုက်ပျိုးရေး | မိုးဝါ၊ စိုက်ပျိုးရေး   | -         | -         | -         | ခွေဝါ၊ စိုက်ပျိုးရေး |
| ပင်ပွင့်/ထွက်ပွင့်  | ၁၁<br>၃             | ၃၃                 | ၃၃၃<br>၅             | ၆၅<br>၆   | ၆၅<br>၆၃              | ၅၅<br>၆   | ၃၁<br>၁            | ၃၃၃<br>၃၃၃              | ၆၆<br>၅   | ၅၅<br>၆   | ၅၅<br>၆   | ၅၅<br>၃၃             |
| ကျွန်းမာရေး         | -                   | -                  | တောင်ကွေး၊ ငှက်ပျော့ | ငှက်ပျော့ | ကန်တော်၊ စားကျိတ်     | -         | တောင်ကွေး          | ငှက်ပျော့၊ ချောင်းချိတ် | ငှက်ပျော့ | ငှက်ပျော့ | ငှက်ပျော့ | ငှက်ပျော့            |
| ပွဲလမ်းသဘင်         | တံခွါတိုင်း ပွဲတော် | -                  | -                    | -         | -                     | -         | မိုးကုတ်တော်       | ကတိတ်ပွဲ                | ကန်တော်   | ငှက်ပျော့ | -         | -                    |
| သောက်သုံးရေ ရရှိမှု |                     |                    |                      |           |                       |           |                    |                         |           |           |           |                      |
| အစားအစာလုံလောက်မှု  |                     |                    |                      |           |                       |           |                    |                         |           |           |           |                      |

ဝါပင်ပွင့်ပွားသူ

ကျား- ၂

မ- ၂

မှတ်တမ်းတင်သူ

အမည် - မေအောင်

ရာထူး - လူ့အဖွဲ့အစည်း

ရာသီခွင်ပြ ပြက္ခဒိန် သုံးသပ်ခြင်း

ဒေါဆော်လဲကျေးရွာသည် စပါနှင့် ပြောင်းဖူးတို့ကို အဓိကစိုက်ပျိုးလုပ်ကိုင်ကြပြီး အခြားစိုက်ပျိုး သီးနှံများအဖြစ် ကြက်သွန်၊ ပဲအမျိုးမျိုးတို့ကိုလည်း စိုက်ပျိုးကြသည်။ မိုးစပါးကိုသာ အများအားဖြင့် အဓိက စိုက်ပျိုးကြပြီး နွေစပါးကိုမူ စိုက်ပျိုးလိုသော်လည်း စိုက်ပျိုးရေ မရသဖြင့်အကောင်အထည်မဖော်နိုင်ကြပေ။ မိုးစပါးသည်မိမိတို့ကျေးရွာ အနေဖြင့် မိုးရွာစောလျှင်စောသလို စိုက်ပျိုးကြပြီး မိုးရေကိုသာအဓိအားကိုး၍ စိုက်ပျိုးကြရသည်။ မိုးမကောင်းသောနှစ်များ၊ မိုးနောက်ကျရွာသောနှစ်များ၌ တောင်သူများသည် မိုးစပါးကို နောက်ကျမှ စိုက်ပျိုးရကာ သူ့အချိန်နှင့်သူ စိုက်ပျိုး၍မရပဲ သီးနှံအထွက်နှုန်းလျော့ကျကာ စားဝတ်နေရေးကိုပါ ထိခိုက်လာသည်။ ပြောင်းဖူးကိုလည်းများစွာစိုက်ပျိုးကြပြီး ပုံမှန်အားဖြင့် မေလတွင် စတင်စိုက်ပျိုးကြသည်။ ကြက်သွန်ကိုမူ အရင်းအနှီးတတ်နိုင်သော အချို့အိမ်ထောင်စုများ စီးပွားဖြစ် စိုက်ပျိုးနိုင်ကြသော်လည်း အိမ်ထောင်စု အများစုမှာမူ မိမိတို့အိမ်တွင်းစားသုံးရန်အတွက်သာ စိုက်ပျိုးနိုင်ကြသည်။ ကြက်၊ ဝက်၊ ဘဲတို့ကိုလည်း စားသုံးရန်အတွက် မွေးမြူရုံမက အိမ်ထောင်၏ ငွေကြေးလိုအပ်ချက် ရှိလာသည့်အခါများတွင် ရောင်း၍ အခက်အခဲများကို ဖြေရှင်းကြသည်။ စီးပွားဖြစ် မွေးမြူခြင်း မရှိပေ။ ကျွဲ၊ နွားများကို ဘိုးဘွား၊ မိဘများထံမှ အမွေအဖြစ် ရရှိကြပြီး ပြန်လည်၍ မိမိတို့၏ သားသမီးများကို အမွေစား၊ အမွေခံ ပြန်လည်ပေးနိုင်ရန်အတွက် မွေးမြူလေ့ရှိကြသည်။ ၎င်းတို့ကို အရေးတကြီးလိုအပ်ချက်ရှိမှသာ ထုတ်ရောင်းလေ့ရှိသည်။ နွားကိုမူ တောင်ယာလုပ်ငန်းများတွင် ထွန်ယက်ရန်အတွက် ပို၍ အသုံးပြုကြပြီး လယ်ယာလုပ်ငန်းတွင် အသုံးပြုမှု နည်းသွားကြသည်။ ကျန်းမာရေးပိုင်း တွင် ဖြစ်ပေါ်လာသည့် ဆိုးရွားသည့် ရောဂါများ ပုံမှန်အားဖြင့် မတွေ့ရပေ။ ရာသီအလိုက်ဖြစ်ပေါ်တတ်သော နှာစေး၊ ချောင်းဆိုး၊ တုတ်ကွေး စသည့် ဖျားနာမှုမျိုးသာ ခံစားကြရသည်။ ကျန်းမာရေး လိုအပ်ချက်ရှိပါက နီးကိုးရွာမတွင် ရှိသော နီးကိုးအုပ်စု ကျေးလက်ကျန်းမာရေးဌာနသို့ သွားရောက်ပြသလေ့ ရှိကြသည်။ အများသုံးရေတွင်း (၁) တွင်းရှိပြီး အချို့နေအိမ်များတွင် ကိုယ်ပိုင်ရေတွင်း များရှိပါသည်။ သို့ဖြစ်၍ နွေရာသီတွင် ရေကို ခြေတာ၍ သုံးစွဲရသည်။ မိမိတို့ မဖြစ်မနေသုံးစွဲရန်လိုအပ်သော ချက်၊ ပြုတ်ရေးအတွက်ကိုသာ အလေးပေး၍ အသုံးပြုကြပြီး အခြားသော လျော်ဖွတ်ခြင်းစသည်တို့ကို ခြေတာ၍ သော်လည်းကောင်း၊ ဆည်မြောင်းရေလွှတ်ချိန်နှင့် တိုက်ဆိုင်ပါက ထိုနေရာသို့ သွားရောက် သုံးစွဲကြရသည်။ ရိုးရာပွဲတော်များဖြစ်သော တံခွန်တိုင်ပွဲတော်၊ ဒီးကူပွဲတော်၊ ကောက်သစ်စားပွဲ၊ ငှက်လိုက်ပွဲတို့ကိုလည်း သူ့ရာသီနှင့်သူ ကျင်းပကြသည်။ ယင်းပွဲတော်များသည် ရှေးခင်ကပင် ရိုးရာဓလေ့တစ်ခုအနေဖြင့် ကျင်းပ လာကြသော နတ်ကိုးကွယ်မှု တစ်ခုဖြစ်သည်။ ဒေါဆော်လဲကျေးရွာ၏ တစ်နှစ်ပတ်လုံးရရှိနိုင်သော ဝင်ငွေများကို ခန့်မှန်းကြည့်လျှင် မိမိတို့၏ စိုက်ပျိုးရေးပေါ် မူတည်ပြီးရရှိသည်။ အတွက်နှုန်းတိုးပြီး ကုန်ပစ္စည်းများ ကောင်းမွန်သော်လည်း ဈေးကွက်မရှိသဖြင့် မိမိတို့ ထည့်ဝင်ရင်းနှီးထားခဲ့သော တန်ဖိုးများက ပို၍ ကုန်ကျမှု များနေသည်။ ထို့ကြောင့် စားဝတ်နေရေးထိခိုက်လာကာ အကြွေးများသာ တင်ကျန်နေကြရသည်။ ထို့အပြင် ဈေးကွက်ရှိသော်လည်း ရာသီဥတု နှင့် စိုက်ပျိုးချိန် မကိုက်ညီသော နှစ်များတွင် ထွက်နှုန်းလျော့သောကြောင့် အကြွေးဆပ်စရာရှိသည်များကို အရင်ပေးချေပြီးမှ မိမိတို့ စားဝတ်နေရေးကို ဖြစ်သလို ရပ်တည်ကြပြန်သည်။ အချို့သောသူများမှာမူ အကြွေးဆပ်ရန်ပင် လုံလောက်သော ပေးချေမှုမျိုး မရရှိကြပေ။ ထို့ကြောင့် စားဝတ်နေရေး ခက်ခဲလာကာ အကျပ်အတည်းများစွာဖြင့် ရင်ဆိုင်နေရဆဲဖြစ်သည်။ အလုပ်အကိုင်အခွင့် အလမ်းများအနေဖြင့် စိုက်ပျိုး၊ ရိတ်သိမ်းချိန် ပြီးပါက အလုပ်အကိုင်အခွင့်အလမ်း ရှားပါလာကာ အခြားသော ဒေသများသို့ သွားရောက်လုပ်ကိုင်ကြရသည်။ သို့သော် ပုံမှန် အလုပ်မရှိသဖြင့် ပုံမှန်ဝင်ငွေ မရရှိပေ။ အလုပ်အကိုင်ရှားပါးခြင်း အကြောင်းမှာ လုပ်ကိုင်စားသောက်ရန် အလုပ်မရှိခြင်းမဟုတ်ပဲ စိုက်ပျိုးရန် မြေနေရာ ရှိသော်လည်း စိုက်ပျိုးရေ မရရှိသောကြောင့် လုပ်ကိုင်နိုင်ရန် အခွင့်အရေးမရပေ။

အထူးသဖြင့် လယ်ယာသိမ်းပြီးချိန် နိုဝင်ဘာလနောက်ပိုင်းတွင် ကြက်သွန်ကို စတင်၍ မိမိတို့ တစ်နိုင်တစ်ပိုင်စိုက်ပျိုးကြသည်။ ကြက်သွန်စိုက်ပျိုးပြီး နောက်ပိုင်း ကာလများတွင် အခြားသီးနှံများ စိုက်ပျိုး လိုသော်လည်း ရေမရရှိသောကြောင့် စိုက်ပျိုး၍မရသဖြင့် အလုပ်အကိုင်ရှားပါး နေရခြင်းဖြစ်သည်။ စိုက်ပျိုးရေသာ အလုံအလောက်ရရှိပါက အလုပ်အကိုင် အခွင့်အလမ်းများလည်း ရရှိပြီး စားဝတ်နေရေး အဆင်ပြေလာကာ လူနေမှုအဆင့်အတန်းမြင့်မားလာကာ ကျေးရွာဖွံ့ဖြိုးတိုးတက်လာနိုင်မည် ဖြစ်သည်။

# ပင့်ကူအိမ် ပြင်ဆင်ခြင်း

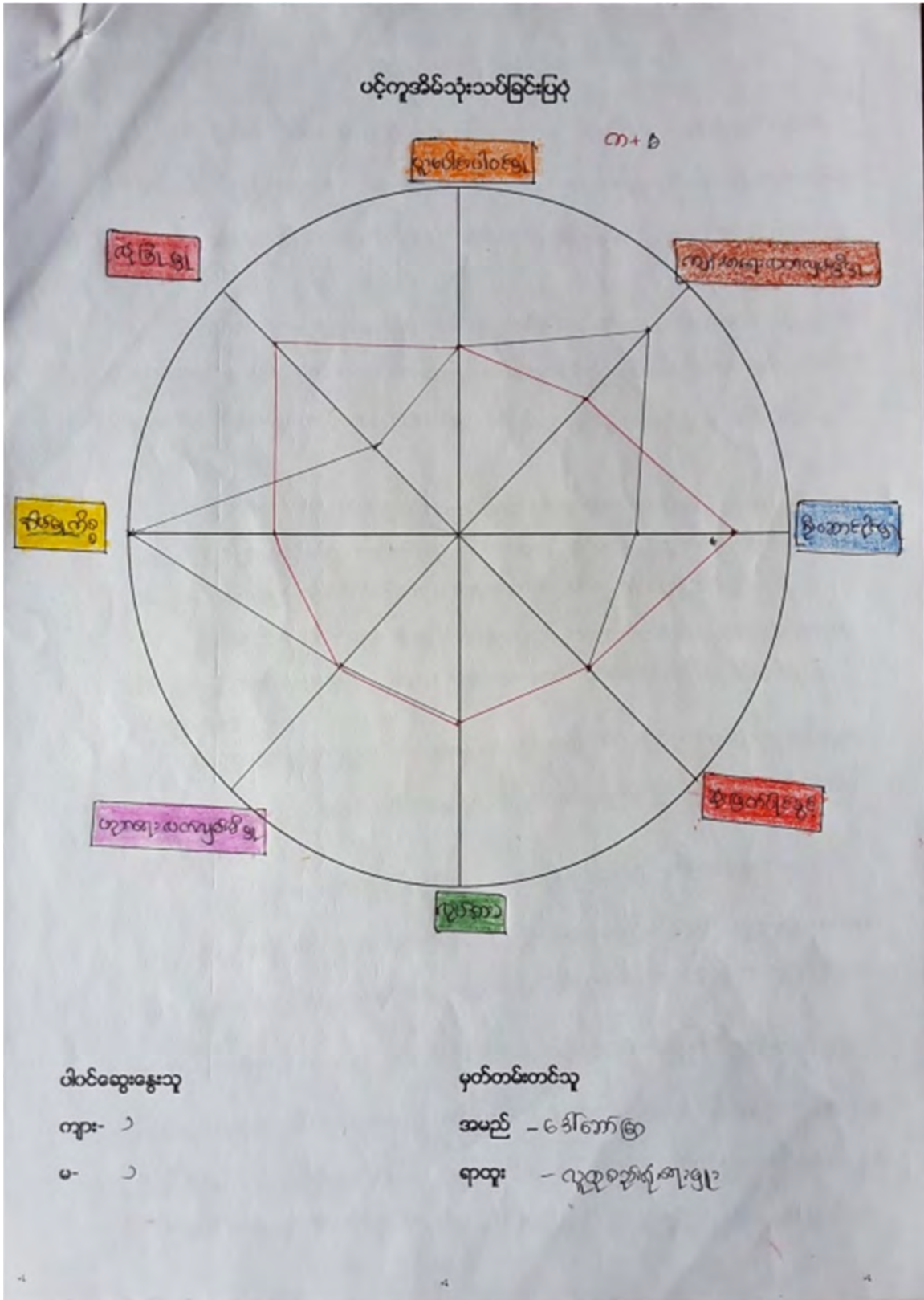

ပင့်ကူအိမ် သုံးသပ်ချက်

ပင့်ကူအိမ်သုံးသပ်ချက်သည် မိမိတို့ကျေးရွာရှိ အမျိုးသားနှင့် အမျိုးသမီးတို့၏ မတူညီ ကွဲပြား ခြားနားသည့် အချက်တို့ကိုသုံးသပ် ဆန်းစစ်ခြင်းဖြစ်ပြီး မိမိတို့၏ အခြေအနေတို့ကို မည်သို့ပြုပြင်ပြောင်းလဲ သင့်ကြောင်း စသည်ဖြင့် မိမိတို့ကိုယ်တိုင် ဝေဖန်သုံးသပ်စေသည့် ဆွေးနွေးမှုဖြစ်ပါသည်။ ပူးပေါင်း ပါဝင်မှု ဟုဆိုရာ တွင် မိမိတို့ကျေးရွာ၏ အစည်းအဝေးများတွင်ဖြစ်စေ၊ ဖွံ့ဖြိုးရန်ရေးဆောင်ရွက်မှုများတွင် ဖြစ်စေ အမျိုးသား၊ အမျိုးသမီး အတူတကွ ပူးပေါင်းပါဝင်ကြသော်လည်း ပါဝင်မှု အားနည်းနေသေးသည်။ ကျေးရွာ၏ လူမှုရေး ကိစ္စရပ်များတွင်လည်း အမျိုးသား၊ အမျိုးသမီး ကျရာကဏ္ဍအလိုက် ပူးပေါင်းပါဝင်မှုရှိပါသည်။ ကျန်းမာရေး အပိုင်းတွင် အမျိုးသားများထက် အမျိုးသမီးများက ကျန်းမာရေးအသိကို ပိုမိုနားလည်ကြသည်။ အကြောင်းမှာ ကလေးများကို အဓိကအနီးကပ်ပြုစုသူများ အမျိုးသမီးများဖြစ်သဖြင့် မိမိတို့၏ ကလေးတွင် ဖြစ်ပေါ်လာနိုင်သည့် ကျန်းမာရေး ပြဿနာများကို ပိုမိုနားလည်ကြသည်။ ဦးဆောင်မှုအပိုင်းတွင် အမျိုးသမီးများသည် အလွန်ပင် နောက်ကျကျန်နေသေးကြောင်း မိမိတို့အမျိုးသမီးများ အနေဖြင့် ဦးဆောင်နိုင်လောက်သော အရည်အချင်း မရှိဟု စိတ်ထဲတွင် ရှိနေကြသေးသည်။ ဆုံးဖြတ်ပိုင်ခွင့်သည် အမျိုးသားနှင့် အမျိုးသမီးအတူတကွ ဆုံးဖြတ်ကြသော်လည်း လူ့အဖွဲ့အစည်းများတွင်မူ ဆုံးဖြတ်ချက်ချတိုင်းတွင် အမျိုးသမီးများအနေဖြင့် ယုံကြည်မှုအားနည်းနေသေးသည်။ မိမိတို့ကျေးရွာတွင် လုပ်အားခတန်းတူ ရရှိသည်။ အခြားကျေးရွာများသို့ နေ့စားလိုက်သည့်အခါမှာသာ လုပ်အားခ အချို့ မတူညီမှု ရှိပါသည်။ ပညာရေးလက်လှမ်းမီဟုဆိုရာတွင် မိဘများအနေဖြင့် ကျောင်နေရွယ် မိမိတို့၏ သား၊ သမီးများကို မခွဲခြားထားဘဲ တန်းတူကျောင်းတက်ခွင့်ပေးကြပြီဖြစ်သည်။ အိမ်မှုကိစ္စများတွင် အမျိုးသမီးများ အချိန်ပြည့် မီးဖိုချောင်လုပ်ငန်း၊ အိမ်တွင်းရေးလုပ်ငန်းတို့တွင် ပို၍ အချိန်ကုန်ကြပြီး အမျိုးသားများအနေဖြင့် ကူညီလုပ်ကိုင်လာကြသူ နည်းသည်။ လုံခြုံမှုအပိုင်းတွင် မိမိတို့ရပ်ရွာတွင်းသွားလာရာတွင်ဖြစ်စေ၊ အမျိုးသားများ ထက် အမျိုးသမီးများမှာ လုံခြုံမှု အားနည်းနေသေးသည်။ အချုပ်အခြားဖြင့် မိမိတို့ကျေးရွာရှိ အမျိုးသားများသာမက အထူးသဖြင့် အမျိုးသမီးများသည် မိမိတို့၏ ရပ်ရွာဖွံ့ဖြိုးရေး လုပ်ငန်းများ ဆောင်ရွက်ကြရာတွင် စိတ်ပါဝင်စားမှု အားနည်းကာ စားဝတ်နေရေးအတွက်သာ အဓိကရုန်းကန် ရှာဖွေနေကြရသည်။ ထို့ကြောင့်ဖွံ့ဖြိုးရေး ဆောင်ရွက်နေသော အဖွဲ့အစည်းများမှ ကျေးရွာကို အလေးအနက်ထားကာ အသိပညာတိုးပွားလာအောင် အသိပညာ ဟောပြောပွဲများမကြခဏ ဆောင်ရွက်ပေးရန် အထူးပင်လိုအပ်သည်။ ထို့အပြင် အမျိုးသားများသာမက အမျိုးသမီးများသည်လည်း လူမှုအဖွဲ့အစည်းများ ချိတ်ဆက်ဆောင်ရွက်ရာ၌ ပူးပေါင်းပါဝင်မှုအားနည်းသည်။ အကြောင်းမှာ ပညာတတ်လူဦးရေ နည်းပါးခြင်းကြောင့် မလုပ်ဆောင် မပါဝင်နိုင်ခြင်း၊ မိမိကိုယ်ကို ယုံကြည်မှု မရှိခြင်းကြောင့် ကျေးရွာ၏ဖွံ့ဖြိုးရေး အလွန်နှောင့်နှေးလျက်ရှိ၏။

# အဖွဲ့အစည်းချိတ်ဆက်မှု ပြပုံ

အဖွဲ့အစည်းချိတ်ဆက်မှု ပြပုံ(ကျေးရွာအတွင်း/အပြင်)

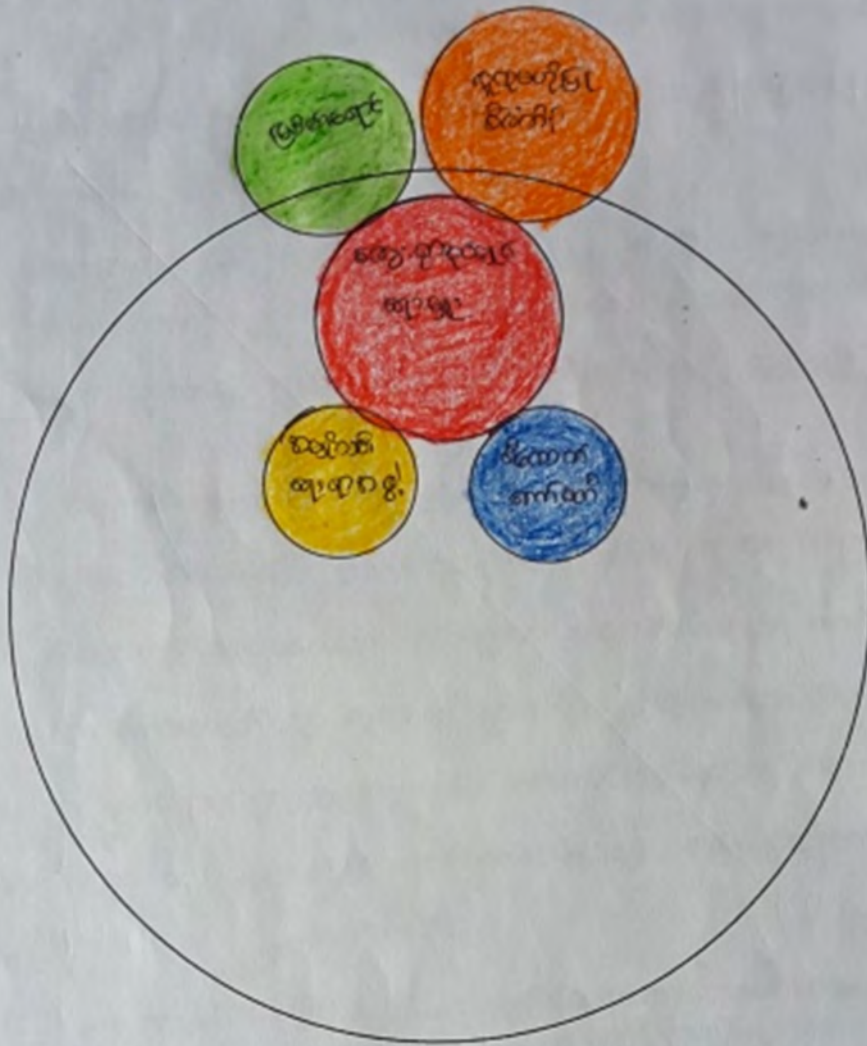

ပေါင်ဆွေးနွေးသူ

ကျား- ၁

မ- ၁

မှတ်တမ်းတင်သူ

အမည် - ၆၃၁အောင်မြင်

ရာထူး - ရွာထု တိုင်းရင်းရေးရာ



အဖွဲ့အစည်းချိတ်ဆက်မှု ပြပုံ(သုံးသပ်ချက်)

ဒေါ်ဆော်လဲကျေးရွာ၌ ရပ်ရွာ၏ ဖွံ့ဖြိုးတိုးတက်လာစေသော ဆောင်ရွက်ချက်များတွင် အထောက်အပံ့ဖြစ်စေရန် ဖွဲ့စည်းထားသည့် အဖွဲ့အစည်းများမရှိသလောက် နည်းသည်။ အများအားဖြင့် ကျေးရွာမှ ရှိနေသော အဖွဲ့များသည် အခြားပြင်ပအဖွဲ့အစည်း တို့မှ ဖွဲ့စည်းပေးခဲ့သည်။ ကျေးရွာတွင် ကျေးရွာအုပ်ချုပ်ရေးမှူးရှိပြီး ရပ်ရွာနှင့် ချိတ်ဆက်လာသော အဖွဲ့အစည်းများကို လူထုနှင့် ချိတ်ဆက်ဆောင်ရွက် ပေးသည်။ အစည်းအဝေးများသို့တက်ရောက်ရသည်။ ကျေးရွာမှ ဖြစ်ပေါ်လာသည့် ပြဿနာကိစ္စရပ်များကို ပါဝင်ကူညီဆောင်ရွက်ပေးသည်။ အမျိုးသမီးရေးရာအဖွဲ့သည် ဖွံ့ဖြိုးရေး လုပ်ငန်းဆောင်ရွက်ပေးနေသော အဖွဲ့အစည်း တစ်ခုမှ ဖွဲ့စည်းပေးခဲ့ခြင်းဖြစ်ပြီး အဓိကအားဖြင့် အမျိုးသမီးဆိုင်ရာ အခွင့်အရေးများ၊ အမျိုးသမီးစွမ်းဆောင်ရည်မြှင့်တင်ပေးသော အသိပညာပေး အစည်းအဝေးများသို့ တက်ရောက်ရသည်။ စီထောက်ကော်မတီသည် လူထုဗဟိုပြုစီမံကိန်းမှ ဖွဲ့စည်းပေးထားပြီး၊ သင်တန်းများ၊ အစည်းအဝေးများ တက်ရောက်ရ သည့် အပြင် လုပ်ငန်းအကောင်အထည်ဖော်သည့်ကာလတွင် ကျေးရွာလူထုများအား အဓိကကြီးကြပ် ကွပ်ကဲသွားမည့်သူ အဖြစ် ဆောင်ရွက်ပေးရသည်။ အခြားဖွဲ့စည်းထားသည့် အဖွဲ့များ မရှိတော့ပေ။ ကျေးရွာ အဖွဲ့အစည်းများအနေဖြင့် လူထုဗဟိုပြုစီမံကိန်းနှင့် မြစ်မီးရောင်စီမံကိန်း၊ ကရင်နီလူမှုဖူလုံရေးအသင်းတို့ရှိသည်။ လူထုဗဟိုပြုစီမံကိန်းသည် ရပ်ရွာအခြေခံလိုအပ်ချက်များကို အထက်သို့တင်ပြကာ လုပ်ငန်းအကောင်အထည်ဖော်ရာတွင် နည်းပညာပိုင်းများဖြင့် ကူညီဆောင်ရွက်ပေးသည်။ မြစ်မီးရောင်စီမံကိန်းသည် အတိုးနည်းပါးသည့် ချေးငွေကို ရပ်ရွာ လူထုအား အရင်းအနှီးပြုလုပ်နိုင်စေရန် ထောက်ပံ့ပေးသည်။ တစ်နည်းအားဖြင့် အရင်းအနှီးထုတ်ပေးပြီး အလုပ်အကိုင်များ ဖန်တီးပေးခြင်း သဘောမျိုးဖြစ်သည်။ ကရင်နီလူမှုဖူလုံမှုအသင်းသည် ကျေးရွာမှ အရေးပေါ် လိုအပ်ချက်များ အသုံးပြုနိုင်ရန်အတွက် ငွေကြေးထောက်ပံ့ပေးထားသည်။

ကျေးရွာစီ/ထောက်ကော်မတီဖွဲ့စည်းပုံဇယား

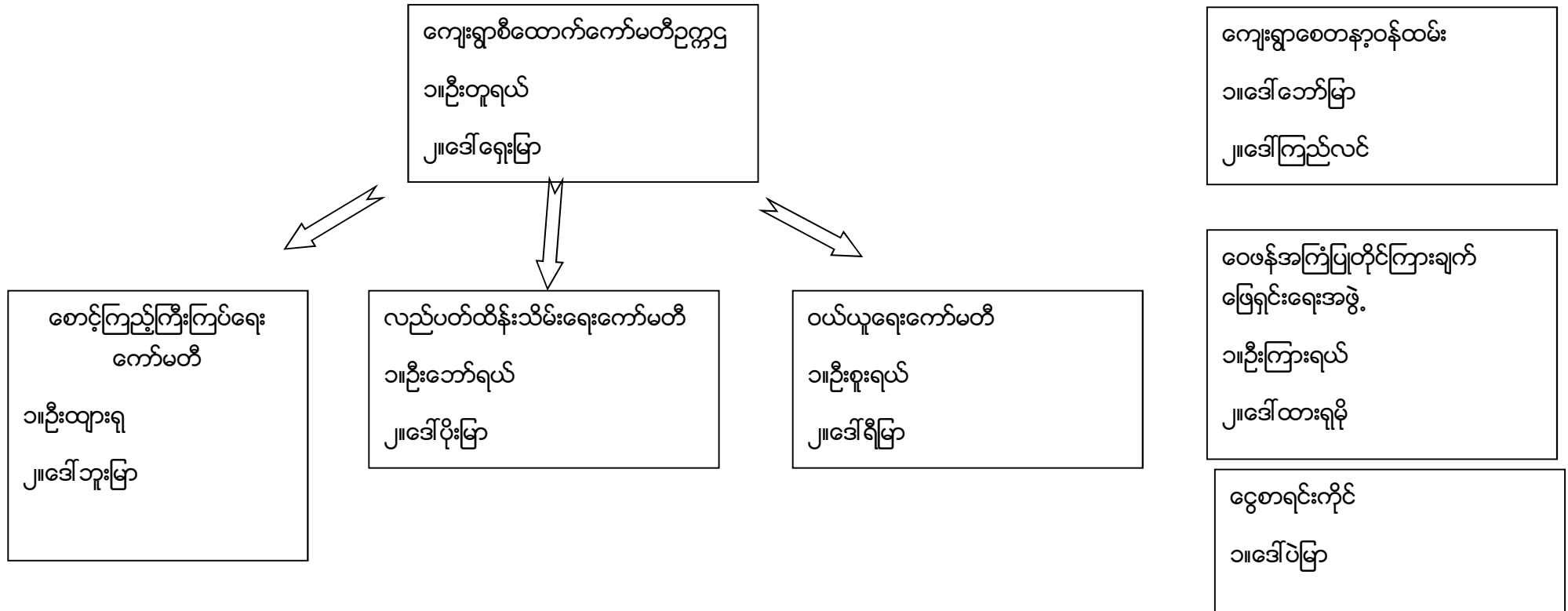

ကျေးရွာအုပ်စုစီထောက်ကော်မတီဖွဲ့စည်းပုံဇယား

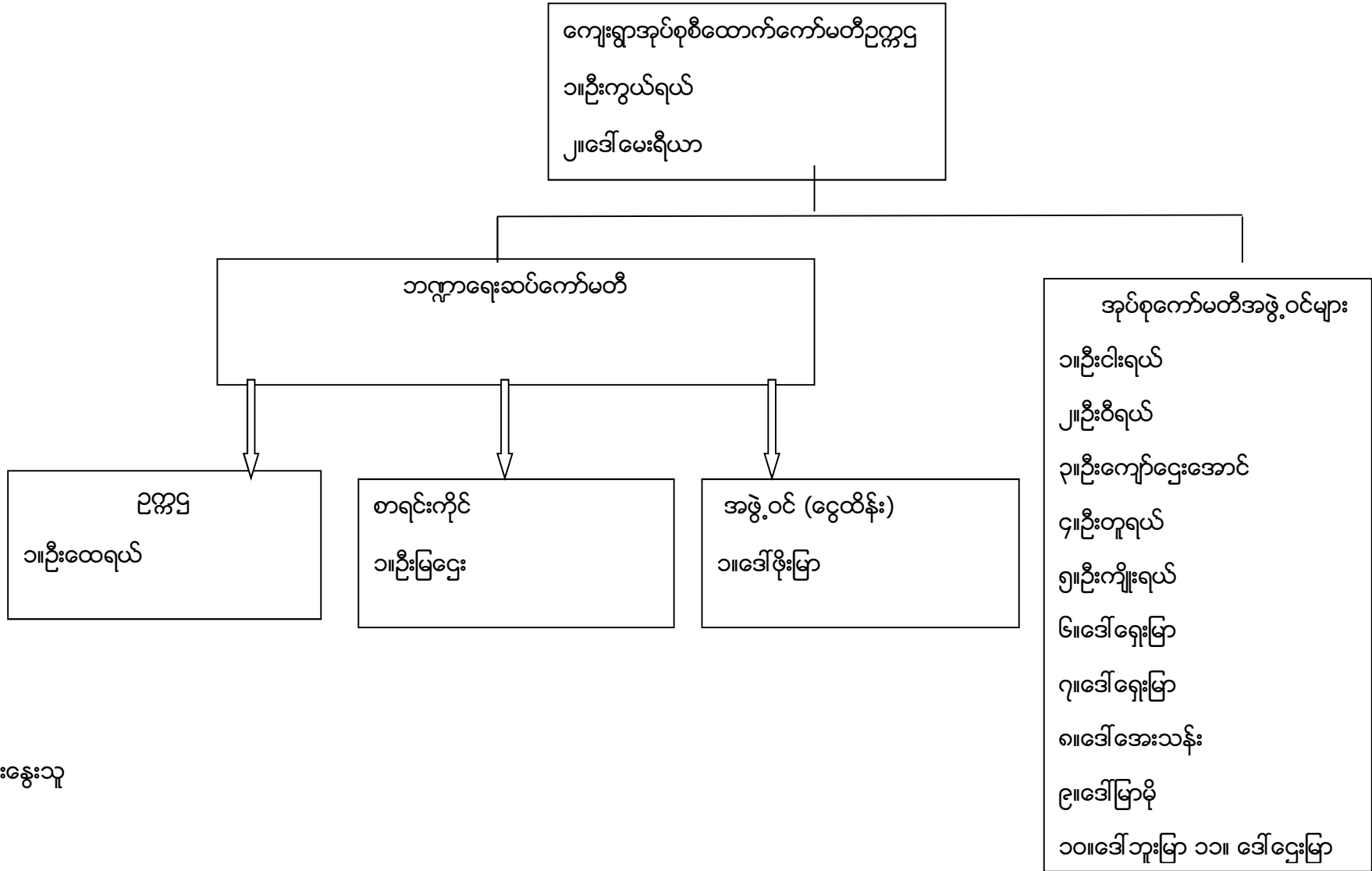

ပါဝင်ဆွေးနွေးသူ

ကျား- ၂၁

မ- ၁၃

မှတ်တမ်းတင်သူ

အမည် - ဒေါ်ဆော်မြာ၊

ရာထူး-လူထုစည်းရုံးရေးမှူး

ပုံစံ - ၈ - ၁ ကျေးရွာအခြေခံအချက်အလက်များ (Form PC 1)

လမ်းညွှန်ရွက်၊ ကျေးရွာတစ်ရွာသို့ ပထမဆုံးမိတ်ဆက်ခရီး သွားရောက်သောအခါ လူထုစည်းရုံးရေးမှူးသည် ကျေးရွာ ခေါင်းဆောင်များအား ကျေးရွာအချက်အလက်များကို မေတ္တာရပ်ခံ၍ တောင်းခံရသည်။ ဤအချက်အလက်များကို စီမံကိန်း မိတ်ဆက်အစည်းဝေးပတ်ဝင်ပီတောင်းခံရမည်။ စီမံကိန်းမိတ်ဆက်အစည်းဝေးတွင် လူထုစည်းရုံးရေးမှူးသည် ဤအချက်အလက် များအား စစ်ဆေးပြီး မှန်ကန်အောင်ပြုလုပ်ရမည်။ ငြိမ်နက်တွင် လူထုစည်းရုံးရေးမှူးမှ သတင်းအချက်အလက်ထဲသို့ Tablets မှ တဆင့် ဖြည့်သွင်းရမည်။

|   |                                 |                           |
|---|---------------------------------|---------------------------|
| ကျေးရွာခေါင်းဆောင် အမည်<br>ဦးကျော်စွာ   | ကျေးရွာခေါင်းဆောင်၏ ဖုန်းနံပါတ် | လူထုစည်းရုံးရေးမှူး၏ အမည် |
| ပြည်နယ်တိုင်းဒေသကြီး ကယားပြည်နယ် - လွိုင်လင်မြို့နယ် ကျေးရွာအုပ်စု - ဦးကျော်စွာ - ခေါင်းဆောင် |                                 |                           |

က၊ လူဦးရေ

| လူဦးရေ                                     | အိမ်ထောင်စုအရေအတွက် | ကိုးကွယ်သည့်ဘာသာ                 | အိမ်ထောင်စုအရေအတွက် |
|--|---------------------|----------------------------------|---------------------|
| လူဦးရေ (၁) - ကယား                          | ၂၅                  | ဘာသာ (၁) - ဗုဒ္ဓဘာသာ             | ၂၅                  |
| လူဦးရေ (၂) -----                           |                     | ဘာသာ (၂) -----                   |                     |
| လူဦးရေ (၃) -----                           |                     | ဘာသာ (၃) -----                   |                     |
| လူဦးရေစုစုပေါင်း ကယား + ပုဂံ               | ၃                   | ဘာသာစုစုပေါင်း ဗုဒ္ဓ + အိုင်ယာန် | ၃                   |
| ကယား + ကျား                                | ၁                   |                                  | ၁                   |
| အခြား                                      |                     |                                  |                     |
|  | အရေအတွက်            |                                  |                     |
| မသန်စွမ်းသူများ                            | ၁                   |                                  |                     |
| သက်ကြီးရွယ်အိုများ<br>(၆၅ နှစ် နှင့် အထက်) | ၅                   |                                  |                     |
| စစ်ဘေးရှောင်                               | -                   |                                  |                     |

|                   | အမျိုးသား<br>(အရေအတွက်) | အမျိုးသမီး<br>(အရေအတွက်) |
|-------------------|-------------------------|--------------------------|
| လူဦးရေ            |                         |                          |
| လူဦးရေ (၁) - ကယား | ၇၅                      | ၆၇                       |
| လူဦးရေ (၂) - ပုဂံ |                         | ၃                        |
| လူဦးရေ (၃) - ကျား | ၁                       | ၁                        |
| အခြား             |                         |                          |
| အိမ်ထောင်စုဦးစီး  | ၂၇                      | ၂                        |

(၈) အခြေခံအောက်အဆင့် အသုံးအဆောင်များ

| စာသင်ကျောင်း    | အမှတ်<br>ခြံမပါ          | ကျွန်းမာစေ့       | အမှတ်<br>ခြံမပါ          | ဘာသာစေ့ အဆောက်<br>အအုံများ      | အမှတ်<br>ခြံမပါ          |
|-----------------|--------------------------|-------------------|--------------------------|---------------------------------|--------------------------|
| အထက်တန်းကျောင်း | <input type="checkbox"/> | ဆေးရုံ            | <input type="checkbox"/> | ခေတီ                            | <input type="checkbox"/> |
| အလယ်တန်းကျောင်း | <input type="checkbox"/> | ကျွန်းမာစေ့ဌာန    | <input type="checkbox"/> | ဘုန်းကြီးကျောင်း                | <input type="checkbox"/> |
| မူလတန်းကျောင်း  | <input type="checkbox"/> | ကျွန်းမာစေ့ဌာနခွဲ | <input type="checkbox"/> | ဟိန္ဒူဘုရားကျောင်း              | <input type="checkbox"/> |
| ပျက်စီးကျောင်း  | <input type="checkbox"/> | ဆေးပေးခန်း        | <input type="checkbox"/> | ခရစ်ယာန်ကျောင်း                 | <input type="checkbox"/> |
| အခြား           | <input type="checkbox"/> | အခြား             | <input type="checkbox"/> | ဗလီ                             | <input type="checkbox"/> |
|                 |                          |                   |                          | အခြား                           | <input type="checkbox"/> |
| မှတ်စုတ်        |                          | မှတ်စုတ်          |                          | မှတ်စုတ် -<br>ကေ.ချေး.ဘိုး.ရေ.ပ |                          |

(၉) ကျွမ်းကျင်သူများမှတ်တမ်း (ကျေးရွာတွင်နေထိုင်သော သို့မဟုတ် တခြားရွာမှလာရောက်သော ကျွမ်းကျင်သူများ)

| (၁) စာသင်ကျောင်း |                                     |                          | (၂) ကျွန်းမာစေ့                  |                                     |                          | (၃) လက်မှုပညာရှင်             |  |                          |
|------------------|-------------------------------------|--------------------------|----------------------------------|-------------------------------------|--------------------------|-------------------------------|--|--------------------------|
|                  | ရွာတွင်နေ<br>ထိုင်သူ                | အခြားရွာမှ<br>လာသူ       |                                  | ရွာတွင်နေ<br>ထိုင်သူ                | အခြား<br>ရွာမှ<br>လာသူ   |                               | ရွာတွင်<br>နေထိုင်သူ                                     | အခြားရွာ<br>မှလာသူ       |
| မူလတန်းပြဆရာ/မ   | <input checked="" type="checkbox"/> | <input type="checkbox"/> | ဆရာဝန်                           | <input type="checkbox"/>            | <input type="checkbox"/> | လက်သမား                       | <input checked="" type="checkbox"/>                      | <input type="checkbox"/> |
| အထက်တန်းပြဆရာ/မ  | <input type="checkbox"/>            | <input type="checkbox"/> | လက်ဆောက်<br>ကျွန်းမာစေ့ပုဂ္ဂိုလ် | <input checked="" type="checkbox"/> | <input type="checkbox"/> | ပန်းရံ                        | <input checked="" type="checkbox"/>                      | <input type="checkbox"/> |
| အလယ်တန်းပြဆရာ/မ  | <input checked="" type="checkbox"/> | <input type="checkbox"/> | အမျိုးသမီးကျွန်းမာစေ့<br>ဆရာမ    | <input checked="" type="checkbox"/> | <input type="checkbox"/> | လျှပ်စစ်ကျွမ်းကျင်<br>မီးသမား | <input checked="" type="checkbox"/>                      | <input type="checkbox"/> |
| ပျက်စီးဆရာ/မ     | <input type="checkbox"/>            | <input type="checkbox"/> | သားဖွားဆရာမ                      | <input type="checkbox"/>            | <input type="checkbox"/> | ရေတိုက်သူယ်သူ                 | <input checked="" type="checkbox"/>                      | <input type="checkbox"/> |
| အခြား            | <input checked="" type="checkbox"/> | <input type="checkbox"/> | ပြည်သူ့ကျွန်းမာစေ့လုပ်သား        | <input type="checkbox"/>            | <input type="checkbox"/> | စက်ပြင်ဆရာ                    | <input checked="" type="checkbox"/>                      | <input type="checkbox"/> |
| မှတ်စုတ်         | မူ.ဇ.ပ                              |                          | မှတ်စုတ်                         |                                     |                          |                               | မှတ်စုတ် - ခေ.ပျ.လ.က.ဂ. ဂ.စ.က. (၃) ခု က.လ.က.က.က.က.က.က.က. |                          |

(၁၀) ကျေးရွာသို့ ရောက်ရှိနိုင်သည့် လမ်းအခြေအနေ / ကျေးရွာတစ်ရွာသည် ၎င်း၏ ကျေးရွာအုပ်စုနှင့် ဆက်သွယ်ထားသော လမ်းအခြေအနေ (အောက်ပါတို့ကို ဝိုင်းပါ)

- ကျောက်ကြမ်းလမ်း
- ကတ္တရာလမ်း
- ကွန်ကရစ်လမ်း
- မော်တော်ဆိုင်ကယ်လမ်း
- ကျောက်စင်းလမ်း
- မြေသားလမ်း
- လူသွားလမ်း
- အခြား \_\_\_\_\_

(၁၁) ကျေးရွာဖွံ့ဖြိုးမှုစီမံခန့်ခွဲမှု

- (၁) လူထုပတ်ဝန်းကျင်ထိခိုက်မှုမရှိစေရန် ဤကျေးရွာတွင် ကျေးရွာဖွံ့ဖြိုးမှု စီမံခန့်ခွဲမှုရှိခဲ့ပါသလား?
- (၂) ရှိခဲ့ပါလျှင် ဤစီမံခန့်ခွဲမှုကို မည်သည့် ခုနှစ်တွင် ပြင်ဆင်ခဲ့ပါသနည်း?
- (၃) ဤစီမံခန့်ခွဲမှုကို ခြုံငုံဖယ်ဖျက်စေရန် ပြင်ဆင်ခဲ့ပါသလား?

ဝိုင်းပါ  
 ရှိပါသည် / မရှိပါ / မသိပါ  
 နှစ် - ၂၀၀၅ / မသိပါ    ဖြစ်ရပ် / World Vision  
 ပြင်ဆင်သည် / မပြင်ဆင်ပါ / မသိပါ    ၂၀၀၅ / ၂၀၀၆

စ) ခရီးအကွာအဝေး

(၁) ဤကျေးရွာ၏လဟိုမှ ၎င်းကျေးရွာအုပ်စု၏လဟိုအထိ ခရီးပိုင်မည်မျှကွာဝေးသနည်း? ပိုင်-၂၂- / မသိပါ

(၂) ဤကျေးရွာမှ ၎င်းကျေးရွာအုပ်စု၏လဟိုအထိ သွားလာရာတွင်ကြာမြင့်သည့်အချိန်။

ခြောက်ခွဲ၊ ရာသီတွင်ကြာချိန် - (၁၅) မိနစ် - ထောက်လား/မော်တော်ဆိုင်ကယ်/မြေလှောင်/လား/မော်တော်ဘုတ်/အခြား -

မိုးရာသီတွင်ကြာချိန် - (၁၀) မိနစ် - ထောက်လား/မော်တော်ဆိုင်ကယ်/မြေလှောင်/လား/မော်တော်ဘုတ်/အခြား -

(ဇ) ပတ်ဝန်းကျင်ဆိုင်ရာ သဘာဝဘေးအန္တရာယ်

ဤကျေးရွာတွင် ရေကြီးခြင်းကဲ့သို့ သဘာဝဘေးအန္တရာယ်ကူးရောက်ဖူးခြင်း ရှိပါသလား။

မရှိပါ  ရှိပါသည် ရှိလျှင်ဖော်ပြပါ -

(ဆ) ကျေးရွာတွင် ခွဲစည်းထားသော အဖွဲ့အစည်းများ

လူထုလှုပ်ရှားမှုပိတ်ဆို့မှုမရှိစေရန် ဤကျေးရွာတွင် ကျေးရွာခွဲခြားရေးအတွက် အစိုးရ (သို့) ရွာသားများကိုယ်တိုင် (သို့) စီမံကိန်းတစ်ခုခုမှ ခွဲစည်းထားသည့် အဖွဲ့အစည်းများရှိပါသလား။

(၁) လူထုလှုပ်ရှားမှုပိတ်ဆို့မှုမရှိစေရန်၊ မြေဖျားကျခြင်း၊ ဆင်းရဲဒုက္ခ၊ အခြား။

(၂) -

(စ) အထွေထွေအုပ်ချုပ်ရေး ဦးစီးဌာန (GAD) မှ မှတ်တမ်းတင်ထားခြင်း

ဤကျေးရွာသည် အထွေထွေအုပ်ချုပ်ရေး ဦးစီးဌာန (GAD) မှ မှတ်တမ်းတင်ထားမှု ရှိပါသလား။

မရှိပါ  ရှိပါသည်

ကျေးရွာခေါင်းဆောင် - ဦးအောင်

အမည် ဦးစိုးရယ်

လက်မှတ် [Signature] ၀၄.၉ ၂၀. ၁၀. ၂၀၁၇

လူထုစည်းရုံးရေးမှူး

အမည် - ဒေါ်စန္ဒာဖြူ

လက်မှတ် [Signature] ၀၄.၉ ၂၀. ၁၀. ၂၀၁၇

ပုံစံ - ၈ - ၂ - စီမံကိန်းစက်ဝန်းအချိန်ဇယား (PC 2)

လမ်းညွှန်ချက်၊ သက်ဆိုင်ရာလူထုစည်းရုံးရေးမှူး/လက်ထောက်နည်းညွှန်များမှ စီမံကိန်းစက်ဝန်းအဆင့်တစ်ခုစီဖြင့် ဝါးတိုင်း ကျေးရွာနှင့် ကျေးရွာအုပ်စုအတွက် ညှိနှိုင်းပုံစံဖြင့် ဖြည့်စွက်ရမည်။  
 စည်းရုံးရေးမှူး/ဝန်ထမ်း အမည် - ဝေဇာ (ဇော်)

နေ့စွဲ ၃၆.၁၀.၂၀၁၇ စက်ဝန်းအားအမှတ်ခြစ်ပါ  စက်ဝန်း(၁)  စက်ဝန်း(၂)  စက်ဝန်း(၃)  
 စက်ဝန်း (၄)

ပြည်နယ်/တိုင်း - ဧရာဝတီ ပြို့နယ် - လွှဲတော် ကျေးရွာအုပ်စု - ဦးကျော် ကျေးရွာ - ဒေါ်ခင်လှ

| စီမံကိန်းအဆင့်များ   | နေ့စွဲ      |                 | အစည်းအဝေးတွင်တက်ရောက်သူအရေအတွက် |                    |                     |   |
|--|-------------|-----------------|---------------------------------|--------------------|---------------------|---|
|  | စတင်သည့်နေ့ | ပြီးဆုံးသည့်နေ့ | အမျိုးသားအရေအတွက်               | အမျိုးသမီးအရေအတွက် | အိမ်ထောင်စုအရေအတွက် | လူမျိုးစုတက်ရောက်သူအရေအတွက် နှင့် လူမျိုးစုအမည် |
| ၁။ ကျေးရွာစီမံကိန်း မိတ်ဆက်အစည်းအဝေး   | ၃၆.၁၀.၂၀၁၇  | ၃၆.၁၀.၂၀၁၇      | ၇                               | ၇                  | ၁၄                  | ဧရာဝတီ - ၁၄ (၇)<br>မျိုးစု - ၁ (၇)              |
| ၂။ ကျေးရွာအုပ်စု ဦးစီးချုပ်စီမံချက်ရေးဆွဲခြင်း အစည်းအဝေး   | ၃၆.၁၀.၂၀၁၇  | ၃၆.၁၀.၂၀၁၇      | ၇                               | ၇                  | ၁၄                  | ဧရာဝတီ - ၁၄ (၇)<br>မျိုးစု - ၁ (၇)              |
| ၃။ ကျေးရွာအုပ်စု လုပ်ငန်းဆုံးဖြတ်ချက်ချသည့် အစည်းအဝေး  | ၁၈.၁၁.၂၀၁၇  | ၁၈.၁၁.၂၀၁၇      | ၂၁                              | ၁၄                 | ၃၅                  | ဧရာဝတီ - ၅<br>မျိုးစု - ၅                       |
| ၄။ ပြို့နယ်အဆင့် စီမံကိန်းရေးဆွဲရေး နှင့် အကောင်အထည်ဖော်ရေးကော်မတီ၏ စီမံကိန်း သုံးသပ်မှု အစည်းအဝေး                         |             |                 | မလို                            | မလို               | မလို                | မလို  |
| ၅။ ပြို့နယ် စီမံကိန်းရေးဆွဲရေး နှင့် အကောင်အထည်ဖော်ရေး ကော်မတီ၏ဆုံးဖြတ်ချက်ကို ရွာသို့ အသိပေး အချိတ်အစားကြားသည့် အစည်းအဝေး |             |                 |                                 |                    |                     |   |
| ၆။ စီမံကိန်းလုပ်ငန်းဆွဲစီမံချက်ရေးဆွဲခြင်း အစည်းအဝေး   |             |                 |                                 |                    |                     |   |
| ၇။ စီမံကိန်းလုပ်ငန်း အကောင်အထည်ဖော်ရေး အစည်းအဝေး ရေးဆွဲခြင်း   |             |                 |                                 |                    |                     |   |

ပုံစံ - ၁ - ၃ ကျေးရွာခွဲ ငြိမ်းရေး ဦးစီးဌာန အစီအစဉ် (Form PC 3)

လက်ထောက်ခံရမည့် အဆင့်(၃) ကျေးရွာပျက်စီးချက်အစဉ်အလာကို ငြိမ်းရေးအဖွဲ့အစည်း အစီအစဉ်အရ လက်ခံထားရမည့် လူထုစည်းရုံးရေးများအကျဉ်းချုပ်နှင့် ဤပုံစံကို ပြည့်စုံအောင် ဖြည့်သွင်းရမည်။

လူထုစည်းရုံးရေးပုံစံ/ဝန်ထမ်း အမည် - **ခင်သော်ဇွန်**

မနေ့ရက် ၇၆. ၁၀. ၇၀၁၇

စက်ဝန်းအား အမှတ်ကြိမ်ပါ (V)  စက်ဝန်း(၁)  
 စက်ဝန်း(၂)  စက်ဝန်း(၃)  စက်ဝန်း(၄)

ပြည်နယ်/တိုင်း - **ကယား**၊ ငြိမ်းရေး - **ကျွဲတော**၊ ကျေးရွာအုပ်စု - **ဦးကျို**၊ ကျေးရွာ - **ခင်သော်ဇွန်**

၈။ အစီအစဉ်အတိုင်း အစီအစဉ်များအား ပြောဆိုခြင်း - ယခုလက်ရှိ အခြေအနေတွင် ဤကျေးရွာခွဲ ငြိမ်းရေးအဖွဲ့အစည်း အစီအစဉ်အရ အစီအစဉ်များ ဖြစ်ပါသကဲ့သို့ (အမျိုးသား/သမီး အနည်းဆုံးအရက် ၅ ခန့် ပါရှိပါမည်)

| အမျိုးသား အဖွဲ့မှ တင်ပြသော အစီအစဉ်အတိုင်းအစီအစဉ်များ  | အမျိုးသမီး အဖွဲ့မှ တင်ပြသော အစီအစဉ်အတိုင်းအစီအစဉ်များ   |
|---|---|
| ၁။ ငွေကြေး နှင့် ဝတ်စုံအင်္ကျီအစားအစာအာဟာရ အကူအညီပေးခြင်း၊ ခွဲစိတ်ကုသခြင်း၊ နဂါးကျစ်ခြင်း၊ မြေကွဲခြင်း ဖြစ်ပေါ်နေသည့် ကျေးရွာများရှိ အဆင့်မြှင့်တင်ရေးအစီအစဉ်များ ပြုလုပ်ပေးခြင်း | ၁။ လက်ထောက်ခံရမည့် အစီအစဉ်အရ မိမိတို့အဖွဲ့အစည်းမှ တင်ပြခဲ့သည့် အစီအစဉ်များနှင့် ဆင်တူစွာ အစီအစဉ်များ ပြုလုပ်ပေးခြင်း၊ ခွဲစိတ်ကုသခြင်း၊ နဂါးကျစ်ခြင်း ဖြစ်ပေါ်နေသည့် ကျေးရွာများရှိ အဆင့်မြှင့်တင်ရေးအစီအစဉ်များ ပြုလုပ်ပေးခြင်း |
| ၂။ စားနပ်ရိက္ခာအား ထောက်ပံ့ပေးခြင်း၊ မြေကွဲခြင်း၊ မြေဧကချိတ်ခြင်း ပြုလုပ်ပေးခြင်း၊ မြေကွဲခြင်း ဖြစ်ပေါ်နေသည့် ကျေးရွာများရှိ အဆင့်မြှင့်တင်ရေးအစီအစဉ်များ ပြုလုပ်ပေးခြင်း         | ၂။ စားနပ်ရိက္ခာအား ထောက်ပံ့ပေးခြင်း၊ မြေကွဲခြင်း၊ မြေဧကချိတ်ခြင်း ပြုလုပ်ပေးခြင်း၊ မြေကွဲခြင်း ဖြစ်ပေါ်နေသည့် ကျေးရွာများရှိ အဆင့်မြှင့်တင်ရေးအစီအစဉ်များ ပြုလုပ်ပေးခြင်း   |
| ၃။ နားဆင်ရေးအစီအစဉ်များ ပြုလုပ်ပေးခြင်း၊ မြေကွဲခြင်း ဖြစ်ပေါ်နေသည့် ကျေးရွာများရှိ အဆင့်မြှင့်တင်ရေးအစီအစဉ်များ ပြုလုပ်ပေးခြင်း   | ၃။ နားဆင်ရေးအစီအစဉ်များ ပြုလုပ်ပေးခြင်း၊ မြေကွဲခြင်း ဖြစ်ပေါ်နေသည့် ကျေးရွာများရှိ အဆင့်မြှင့်တင်ရေးအစီအစဉ်များ ပြုလုပ်ပေးခြင်း   |

၉။ မျှော်မှန်းခြင်း - နောင်လာမည့် ( ၅ ) နှစ် အတွင်း ကျေးရွာခွဲ ငြိမ်းရေး မျှော်မှန်းချက်များအား တင်ပြပါ။

| အမျိုးသားအဖွဲ့မှ တင်ပြသော မျှော်မှန်းချက်များ   | အမျိုးသမီးအဖွဲ့မှ တင်ပြသော မျှော်မှန်းချက်များ  |
|---|---|
| ၁။ လက်ထောက်ခံရမည့် အစီအစဉ်အရ မိမိတို့အဖွဲ့အစည်းမှ တင်ပြခဲ့သည့် အစီအစဉ်များနှင့် ဆင်တူစွာ အစီအစဉ်များ ပြုလုပ်ပေးခြင်း၊ ခွဲစိတ်ကုသခြင်း၊ နဂါးကျစ်ခြင်း ဖြစ်ပေါ်နေသည့် ကျေးရွာများရှိ အဆင့်မြှင့်တင်ရေးအစီအစဉ်များ ပြုလုပ်ပေးခြင်း | ၁။ လက်ထောက်ခံရမည့် အစီအစဉ်အရ မိမိတို့အဖွဲ့အစည်းမှ တင်ပြခဲ့သည့် အစီအစဉ်များနှင့် ဆင်တူစွာ အစီအစဉ်များ ပြုလုပ်ပေးခြင်း၊ ခွဲစိတ်ကုသခြင်း၊ နဂါးကျစ်ခြင်း ဖြစ်ပေါ်နေသည့် ကျေးရွာများရှိ အဆင့်မြှင့်တင်ရေးအစီအစဉ်များ ပြုလုပ်ပေးခြင်း |
| ၂။ စားနပ်ရိက္ခာအား ထောက်ပံ့ပေးခြင်း၊ မြေကွဲခြင်း၊ မြေဧကချိတ်ခြင်း ပြုလုပ်ပေးခြင်း၊ မြေကွဲခြင်း ဖြစ်ပေါ်နေသည့် ကျေးရွာများရှိ အဆင့်မြှင့်တင်ရေးအစီအစဉ်များ ပြုလုပ်ပေးခြင်း   | ၂။ စားနပ်ရိက္ခာအား ထောက်ပံ့ပေးခြင်း၊ မြေကွဲခြင်း၊ မြေဧကချိတ်ခြင်း ပြုလုပ်ပေးခြင်း၊ မြေကွဲခြင်း ဖြစ်ပေါ်နေသည့် ကျေးရွာများရှိ အဆင့်မြှင့်တင်ရေးအစီအစဉ်များ ပြုလုပ်ပေးခြင်း   |
| ၃။ နားဆင်ရေးအစီအစဉ်များ ပြုလုပ်ပေးခြင်း၊ မြေကွဲခြင်း ဖြစ်ပေါ်နေသည့် ကျေးရွာများရှိ အဆင့်မြှင့်တင်ရေးအစီအစဉ်များ ပြုလုပ်ပေးခြင်း   | ၃။ နားဆင်ရေးအစီအစဉ်များ ပြုလုပ်ပေးခြင်း၊ မြေကွဲခြင်း ဖြစ်ပေါ်နေသည့် ကျေးရွာများရှိ အဆင့်မြှင့်တင်ရေးအစီအစဉ်များ ပြုလုပ်ပေးခြင်း   |

၁၀။ လက်ထောက်ခံရမည့် အစီအစဉ်အရ အစီအစဉ်များအား တင်ပြပါ။

လက်ထောက်ခံရမည့် အစီအစဉ်အရ အစီအစဉ်များအား တင်ပြပါ။



| အဆင့် | ကျေးဇူးအတွက် ဦးစားပေး ဖွံ့ဖြိုးတိုးတက်မှု လုပ်ငန်းစဉ်များ | အဆိုပြုသူ (အမျိုးသားများ/ အမျိုးသမီးများ/အမျိုးသား+ အမျိုးသမီး) | လိမ္မော်ရောင်ရောင် ဝန်ထုပ် | အကျိုးခံစားခွင့်ရှိသူ ဝန်ထုပ်ခြေ အရေ အတွက် |
|-------|---|---|----------------------------|--|
| ၀     | လမ်းပန်းဆက်သွယ်မှု ဖွံ့ဖြိုးခြင်း                         | ၈+၈   |                            | ၂၁၄၇ ဦး                                    |
| ၂     | ခရိုင်စစ်ဆေးတစ်ဆင့်ဆောင်ရွက်ခြင်း                         | ၈+၈   |                            | ၂၁၄၇ ဦး                                    |
| ၃     | ထက်စွဲ၊ ဆေးကုသမှု၊ ဆေးကုသမှု                              | ၈+၈   |                            | ၂၁၄၇ ဦး                                    |
| ၄     | ဆေးကုသမှုဆောင်ရွက်မှု                                     | ၀   |                            | ၂၁၄၇ ဦး                                    |
| ၅     | မူကြမ်းရေးရာဆောင်ရွက်ခြင်း                                | ၀   |                            | ၂၁၄၇ ဦး                                    |
| ၆     | ပတ်ဝန်းကျင်ထိန်းသိမ်းရေး (အိမ်)                           | ၈   |                            | ၂၁၄၇ ဦး                                    |
| ၇     | ကျေးဇူးပြုပေးကမ်းဆောင်ရွက်ခြင်း                           | ၀   |                            | ၂၁၄၇ ဦး                                    |
| ၈     | ခက်ဆုံးကိစ္စများ ဆောင်ရွက်ခြင်း                           | ၈   |                            | ၂၁၄၇ ဦး                                    |

၁။ လူထုဝိသေ့ဝန်း၏ လာမည့် (၄) နှစ်အတွက် အကန့်အသတ်ခံရသော ဦးစားပေး ဖွံ့ဖြိုးတိုးတက်မှု လုပ်ငန်း အစီအစဉ်များအားဖော်ပြပါ။

| အဆင့် | ကျေးဇူးအတွက် ဦးစားပေး ဖွံ့ဖြိုး တိုးတက်မှု လုပ်ငန်းစဉ်များ   | အဆိုပြုသူ (အမျိုးသားများ/ အမျိုးသမီးများ/အမျိုးသား+ အမျိုးသမီး) | အခန်းကဏ္ဍ                                       |
|-------|--|---|---|
| ၀     | စာလုပ်လုပ်ငန်းဆောင်ရွက်ပေးခြင်း (ခက်ဆုံးကိစ္စများ ဆောင်ရွက်ပေးခြင်း၊ ဆေးကုသမှု၊ ဆေးကုသမှု၊ ဆေးကုသမှု၊ ဆေးကုသမှု၊ ဆေးကုသမှု၊ ဆေးကုသမှု) | ၈+၈   | စိုက်ပျိုးရေးနှင့် စားနပ်ရိက္ခာရေးရာ ဝန်ကြီးဌာန |
| ၂     | စိုက်ပျိုးရေးလုပ်ငန်းဆောင်ရွက်ခြင်း၊ ခက်ဆုံးကိစ္စများ ဆောင်ရွက်ခြင်း၊ ဆေးကုသမှု၊ ဆေးကုသမှု၊ ဆေးကုသမှု၊ ဆေးကုသမှု                       | ၈   | စိုက်ပျိုးရေးနှင့် စားနပ်ရိက္ခာရေးရာ ဝန်ကြီးဌာန |

ခေါင်းစောင်၊ ကျေးဇူးဝိသေ့ဝန်းအထောက်အကူပြုကော်မတီမှ အတည်ပြုသည်။

အမည် ..... ဦးစွာ ..... လက်မှတ် ..... ၀၄.၉.၂၀.၁၇



၂၇၆) မုတ္တမကျောင်း ခြံထားသည်၏ အထေးတို့၏ကို မုတ္တမထားထားသည်။  
ဗိမာရား၊ အပူပေးတွင် ပို၍ ရပ်ကိုင်ထားသည်။

၂၇၇) အပူပေးတွင်၊ အပူပေးကိရိယာများ ကောင်းမွန်စွာထားသည်၏ မိမိတို့အထက်  
များ ပျက်စီးခြင်းပျောက်ပျက်လာသည်။ အခြားကော ဖြစ်နိုင်သည့် ဆိုးကျိုးတို့နှင့်  
လည်း ပျောက်ပျက်လာသည်။

၂၇၈) ဓမ္မရာဇ်တွင် ဘေးကင်းအခြေအနေဖြင့် အခြားရာဇ်များနှင့် ခွဲခြားခြင်း  
ထားနိုင်ပျင် ဓမ္မရာဇ်တို့က သုံးစွဲလာသည်။ ထို့အပြင် အခြားရာဇ်က ခြံပိုက်  
စားနေပြန်သည်။

| စဉ် | နိဂုံးပေး စိတ်ဖြာမှုများ  | အဆိုပြုသူ<br>n+y | စာစဉ် |
|-----|---|------------------|-------|
| ၁-  | ယစ်ပြု ဖြစ်ခြင်း  | n+0              | ၁     |
| ၂-  | အစဉ်အဆက်ပေးအောင် တည်ဆောက်ခြင်း  | n+0              | ၂     |
| ၃-  | လက်ထူးတို့ကို တွေ့ဖော်ခြင်း   | n+0              | ၃     |
| ၄-  | အထူးအားဖြင့်၊ အစဉ်အဆက်မှ၊ ဖြစ်လာရန် စာအုပ်အတွက် အကြောင်းအရာများ ဖော်ပြပေးခြင်း            | n+0              | ၄     |
| ၅-  | အကြည့်တိုက် စောင့်ရှောက်ခြင်း   | ၀                | ၅     |
| ၆-  | အကြောင်းအရာကို တည်ဆောက်ခြင်း  | ၆                | ၆     |
| ၇-  | လက်ခံထားခြင်း   | ၈                | ၇     |
| ၈-  | အချက်အလက်များကို အစဉ်အဆက် ဖြည့်စွက်ခြင်းနှင့် အချက်အလက်များကို တည်ဆောက်ခြင်း              | n+0              | ၈     |
| ၉-  | အချက်အလက်များကို တည်ဆောက်ခြင်း  | ၆                | ၉     |
| ၁၀- | အချက်အလက်များကို တည်ဆောက်ခြင်း  | ၈                | ၁၀    |
| ၁၁- | ပုံစံအတိုင်း အချက်အလက်များကို အစဉ်အဆက် ဖြည့်စွက်ခြင်းနှင့် အချက်အလက်များကို တည်ဆောက်ခြင်း | ၈                | ၁၁    |

|   |   |         |  |    |
|---|---|---------|--|----|
| နေ့ရက်  | ၃၆. ၁၀. ၂၇  | အချိန်  | ၇:၃၀ AM - ၇:၀၀ PM  | ထိ |
| နေရာ  | ကျေးရွာအုပ်စု/ကျေးရွာ   |         | ဦးကျော်စွာ၊ ခေါင်းတံကျေးရွာ                                    |    |
| မြို့နယ်  | ပျဉ်းမော်   | ပြည်နယ် | ကယား   |    |
| အစည်းအဝေးအစီရင်ခံစာ   |   |         |  |    |
| ၁   | စီမံကိန်း မိတ်ဆက်ခြင်း  |         |  |    |
| ၂   | စီမံကိန်း ဝေဖန်ခြင်း  |         |  |    |
| ၃   | ကော်စတီများ အားပေးခြင်း   |         |  |    |
| ၄   | PRA Tools များကို ဖြန့်ဖြူးပေးခြင်း   |         |  |    |
| ၅   | ကျေးရွာ/ကျေးရွာအုပ်စု ဖွဲ့စည်းပေးခြင်း၊ နည်းပညာပေးခြင်း၊ လူမှုရေးဆိုင်ရာများ ပြောဆိုခြင်း |         |  |    |
| ဆွေးနွေးသည့်အကြောင်းအရာများ   |   |         | ဦးဆောင်ဆွေးနွေးသူ  |    |
| <ul style="list-style-type: none"> <li>- စီမံကိန်း မိတ်ဆက် ခြင်းအကြောင်း ဖြန့်ဖြူးပေးခြင်း</li> <li>- စီမံကိန်း ဝေဖန်ခြင်း</li> <li>- ကော်စတီများကို ဖြန့်ဖြူးပေးခြင်း</li> <li>- PRA Tools များကို ဖြန့်ဖြူးပေးခြင်း</li> <li>- ကျေးရွာ/ကျေးရွာအုပ်စု ဖွဲ့စည်းပေးခြင်း၊ နည်းပညာပေးခြင်း</li> <li>- စာတမ်းများဖြန့်ဖြူးပေးခြင်း၊ စာတမ်းများကို ဖြန့်ဖြူးပေးခြင်း</li> </ul> |   |         | <p>ဒေါ်ခင်ဖြူ</p> <p>,</p> <p>,</p> <p>,</p> <p>,</p> <p>,</p> |    |
| ဆွေးနွေးဆုံးဖြတ်ချက်များ  |   |         |  |    |
| <ul style="list-style-type: none"> <li>- ကော်စတီများကို ဖြန့်ဖြူးပေးခြင်း၊ ကော်စတီများကို ဖြန့်ဖြူးပေးခြင်း၊ ကော်စတီများကို ဖြန့်ဖြူးပေးခြင်း၊ ကော်စတီများကို ဖြန့်ဖြူးပေးခြင်း</li> <li>- ကော်စတီများကို ဖြန့်ဖြူးပေးခြင်း၊ ကော်စတီများကို ဖြန့်ဖြူးပေးခြင်း</li> </ul>  |   |         |  |    |
| အကြံပြုချက်များ   |   |         |  |    |
| <ul style="list-style-type: none"> <li>- ဆွေးနွေးဆုံးဖြတ်ချက်များ စီမံကိန်းတွင် ပူးပေါင်းပါဝင်မှု ကျင့်သုံးရန်</li> <li>- ဆွေးနွေးဆုံးဖြတ်ချက်များ စီမံကိန်းတွင် ပူးပေါင်းပါဝင်မှု ကျင့်သုံးရန်</li> </ul>  |   |         |  |    |

မှတ်တမ်းပြုသူ - ဒေါ်ခင်ဖြူ    ရာစု - ရာစုစုစုစုစုစုစု

ကဏ္ဍအလိုက်ဦးစားပေးဖွံ့ဖြိုးရေးလုပ်ငန်းစဉ်များ

နောက်ဆက်တွဲ(၄) ခြားနားသော အပိုင်းများအတွက် ဦးစားပေးဖွံ့ဖြိုးရေးလုပ်ငန်းစဉ်များအနှစ်ချုပ် မူရင်းအား VPSC တွင် ထားရှိရပါမည်။ အခြားဌာနဆိုင်ရာများနှင့် ညှိနှိုင်းရန်အတွက် မိတ္တူအား TPIC သို့ပို့ရပါမည်။ MIS Data အဖြစ်သွင်းရန်မလိုအပ်ပါ။

|                                    | အဆင့် | လုပ်ငန်း  | ဦးစားပေး             | လ/နှစ် | ကျေးရွာမှ တာဝန်ခံသူ(သို့) အုပ်စု | ပြင်ပမှ မည်သူထောက်ပံ့မလဲ |
|------------------------------------|-------|---|----------------------|--------|----------------------------------|--------------------------|
| အခြေခံအဆောက်အအုံ                   | ၁     | အစည်းအဝေးခန်းမဆောင် တည်ဆောက်ခြင်း   | မ ( ✓ )<br>ကျား( ✓ ) |        |                                  |                          |
|                                    | ၂     | စာကြည့်တိုက်ဆောက်လုပ်ခြင်း  | မ ( ✓ )<br>ကျား( )   |        |                                  |                          |
|                                    | ၃     | မူကြိုကျောင်းတည်ဆောက်ခြင်း  | မ ( ✓ )<br>ကျား( )   |        |                                  |                          |
|                                    | ၄     | ရေသိုလှောင်ကန်တည်ဆောက်ခြင်း   | မ ( ✓ )<br>ကျား( )   |        |                                  |                          |
|                                    | ၅     |   | မ ( )<br>ကျား( )     |        |                                  |                          |
| အသက်မွေးဝမ်းကြောင်း/ စိုက်ပျိုးရေး | ၁     | ဟိုတာဆည်မှ သရက်ပင်ရေစုကန်ထဲသို့ ရေထည့်ပေးနိုင်ရန်ဌာနဆိုင်ရာနှင့် ချိတ်ဆက်ပေးခြင်း | မ ( )<br>ကျား( ✓ )   |        |                                  |                          |
|                                    | ၂     |   | မ ( )<br>ကျား( )     |        |                                  |                          |
|                                    | ၃     |   | မ ( )<br>ကျား( )     |        |                                  |                          |
|                                    | ၄     |   | မ ( )<br>ကျား( )     |        |                                  |                          |
|                                    | ၅     |   | မ ( )<br>ကျား( )     |        |                                  |                          |
| ကျန်းမာရေးနှင့် အာဟာရ              | ၁     |   | မ ( )<br>ကျား( )     |        |                                  |                          |
|                                    | ၂     |   | မ ( )<br>ကျား( )     |        |                                  |                          |
|                                    | ၃     |   | မ ( )<br>ကျား( )     |        |                                  |                          |
|                                    | ၄     |   | မ ( )<br>ကျား( )     |        |                                  |                          |
|                                    | ၅     |   | မ ( )<br>ကျား( )     |        |                                  |                          |

|                       |   |   |                    |  |  |  |
|-----------------------|---|---|--------------------|--|--|--|
|                       |   |   | ကျား( )            |  |  |  |
| ကျန်းမာရေးနှင့် အာဟာရ | ၁ |   | မ ( )<br>ကျား( )   |  |  |  |
|                       | ၂ |   | မ ( )<br>ကျား( )   |  |  |  |
|                       | ၃ |   | မ ( )<br>ကျား( )   |  |  |  |
|                       | ၄ |   | မ ( )<br>ကျား( )   |  |  |  |
|                       | ၅ |   | မ ( )<br>ကျား( )   |  |  |  |
| ပညာရေး                | ၁ |   | မ ( )<br>ကျား( )   |  |  |  |
|                       | ၂ |   | မ ( )<br>ကျား( )   |  |  |  |
|                       | ၃ |   | မ ( )<br>ကျား( )   |  |  |  |
|                       | ၄ |   | မ ( )<br>ကျား( )   |  |  |  |
|                       | ၅ |   | မ ( )<br>ကျား( )   |  |  |  |
| အခြား                 | ၁ | စက်ရေနက်တွင်းတူးဖော်ပေးခြင်း  | မ ( )<br>ကျား(✓ )  |  |  |  |
|                       | ၂ | လမ်းပြုပြင်ခြင်း  | မ (✓ )<br>ကျား(✓ ) |  |  |  |
|                       | ၃ | ရေနုတ်မြောင်းများဖောက်လုပ်ခြင်းနှင့်<br>ရေကျော်တံတားများတည်ဆောက်ခြင်း | မ (✓ )<br>ကျား(✓ ) |  |  |  |
|                       | ၄ | လမ်းမီးတပ်ဆင်ခြင်း  | မ ( )<br>ကျား(✓ )  |  |  |  |
|                       | ၅ | လက်တူးတွင်း တူးဖော်ခြင်း  | မ (✓ )<br>ကျား(✓ ) |  |  |  |

ဦးစားပေးလုပ်ငန်း အကျဉ်းချုပ်ဇယား

| စဉ် | လုပ်ငန်းအမည်  | ဦးစားပေးအဆင့် | အဆိုပြုသူ (ကျား) | အဆိုပြုသူ (မ) | အဆိုပြုသူ (ကျား+မ) | မှတ်ချက် |
|-----|---|---------------|------------------|---------------|--------------------|----------|
| ၁။  | လမ်းပြုပြင်ခြင်း  | ၁             |                  |               | က+မ                |          |
| ၂။  | ကျေးရွာခန်းမဆောင်တည်ဆောက်ခြင်း  | ၂             |                  |               | က+မ                |          |
| ၃။  | လက်တူးတွင်း တူးဖော်ခြင်း  | ၃             |                  |               | က+မ                |          |
| ၄။  | အလုပ်အကိုင်အခွင့်အလမ်းများရှိလာစေရန် အသက်မွေးဝမ်းကျောင်းလုပ်ငန်းများ ဖန်တီးပေးခြင်း   | ၄             |                  |               | က+မ                |          |
| ၅။  | စာကြည့်တိုက်ဆောက်လုပ်ခြင်း  | ၅             |                  | မ             |                    |          |
| ၆။  | မူကြိုကျောင်းတည်ဆောက်ခြင်း  | ၆             |                  | မ             |                    |          |
| ၇။  | လမ်းလျှပ်စစ်မီးတပ်ဆင်ခြင်း  | ၇             | က                |               |                    |          |
| ၈။  | ရေနတ်မြောင်းများဖောက်လုပ်ခြင်းနှင့် ရေကျော်တံတားများတည်ဆောက်ခြင်း                     | ၈             |                  |               | က+မ                |          |
| ၉။  | ရေသိုလှောင်ရန်ကန်တူးဖော်ခြင်း   | ၉             |                  | မ             |                    |          |
| ၁၀။ | ဟိုတာဆည်မှ သရက်ပင်ရေစုကန်ထဲသို့ ရေထည့်ပေးနိုင်ရန်ဌာနဆိုင်ရာများနှင့် ချိတ်ဆက်ပေးခြင်း | ၁၀            | က                |               |                    |          |
| ၁၁။ |   | ၁၁            | က                |               |                    |          |
| ၁၂။ |   |               |                  |               |                    |          |
| ၁၃။ |   |               |                  |               |                    |          |

ပါဝင်ဆွေးနွေးသူ

ကျား - ၉

မ - ၉

မှတ်တမ်းတင်သူ

အမည်- ဒေါ်ဆော်မြာ

ရာထူး - လူထုစည်းရုံးရေးမှူး



ကျေးရွာဖွံ့ဖြိုးရေးအစီအစဉ် ဆောင်ရွက်မှုမှတ်တမ်းဓာတ်ပုံများ

