

ပြည်ထောင်စုသမ္မတမြန်မာနိုင်ငံတော်အစိုးရ
စိုက်ပျိုးရေး၊ မွေးမြူရေးနှင့်ဆည်မြောင်းဝန်ကြီးဌာန
ကျေးလက်ဒေသဖွံ့ဖြိုးတိုးတက်ရေးဦးစီးဌာန
လွိုင်ကော်-ရှားတောမြို့နယ်



လူထုဗဟိုပြုစီမံကိန်း

National Community Driven Development Project



ကျေးရွာဖွံ့ဖြိုးရေးအစီအစဉ် (၂၀၁၇-၂၀၁၈)

Village Development Plan(VDP)

လွိုင်ကော်မြို့နယ်၊ ချီကယ်ကျေးရွာအုပ်စု၊ ဒေါဆော်ဘီးကျေးရွာ

မာတိကာ

အကြောင်းအရာ

စာမျက်နှာ

၁။ မြို့နယ်ပြင်မြေပုံ	၃
၂။ အုပ်စုမြေပုံ	၄
၃။ အုပ်စုတွင်ပါဝင်သောကျေးရွာများစာရင်း	၅
၄။ ကျေးရွာသမိုင်းကြောင်း(ကျေးရွာအခြေခံအချက်အလက်များ)	၆
၅။ လူထုပူးပေါင်းပါဝင်သော လူမှုဆန်းစစ်ခြင်းနှင့်အကျိုးဖြစ်ထွန်းလုပ်ငန်းစဉ် (PSA/PRA) အကျဉ်းချုပ်ဇယား	၈
၆။ လူမှုရေး နှင့် အရင်းအမြစ်ပြင်မြေပုံ	၉
၇။ လူမှုရေး နှင့် အရင်းအမြစ်ပြင်မြေပုံသုံးသပ်ချက်	၁၀
၈။ ဥစ္စာဓနကြွယ်ဝမှုအဆင့် သတ်မှတ်ချက်ပြပုံ	၁၁
၉။ ဥစ္စာဓနကြွယ်ဝမှုအဆင့်သတ်မှတ်ချက်ဇယားသုံးသပ်ချက်	၁၂
၁၀။ ရာသီခွင်ပြဇယား	၁၃
၁၁။ ရာသီခွင်ပြဇယားသုံးသပ်ချက်	၁၄
၁၂။ အရင်းအမြစ် အသုံးပြုမှုနှင့်ထိန်းချုပ်မှု	၁၅
၁၃။ အရင်းအမြစ် အသုံးပြုမှုနှင့်ထိန်းချုပ်မှု သုံးသပ်ချက်	၁၇
၁၄။ ပင့်ကူအိမ်ပြပုံ (ကျား၊မ)	၁၈
၁၅။ ပင့်ကူအိမ်သုံးသပ်ချက် (ကျား၊မ)	၁၉
၁၆။ အဖွဲ့အစည်းချိတ်ဆက်မှုပြပုံ	၂၀
၁၇။ အဖွဲ့အစည်းချိတ်ဆက်မှုပြပုံသုံးသပ်ချက်	၂၁
၁၈။ ကော်မတီဝင်များစာရင်း	၂၂
၁၉။ ကျေးရွာအချက်အလက်များ (ပုံစံ-၁)	၂၃
၂၀။ စီမံကိန်းအချိန်ဇယား (ပုံစံ-၂)	၂၄
၂၁။ ကျေးရွာဖွံ့ဖြိုးရေးဦးစားပေးအစီအစဉ် (ပုံစံ-၃)	၂၅
၂၂။ အစည်းအဝေးမှတ်တမ်းများ	၂၇
၂၃။ ကဏ္ဍအလိုက်ဦးစားပေးဖွံ့ဖြိုးရေးလုပ်ငန်းစဉ်များ	၂၉
၂၄။ ဦးစားပေးလုပ်ငန်းများရွေးချယ်ခြင်းဇယား	၃၁
၂၅။ ကျေးရွာဖွံ့ဖြိုးရေးအစီအစဉ်ဆောင်ရွက်မှုမှတ်တမ်းဇယား	၃၂

လွိုင်ကော်မြို့နယ်

N

စတေး - ဝက်စ = ၄၀၀၀



ရည်ညွှန်းချက်

- နိုင်ငံတော်နယ်နိမိတ်
- ပြည်နယ်နယ်နိမိတ်
- မြို့နယ်နယ်နိမိတ်
- ကျေးရွာအုပ်စုနယ်နိမိတ်
- မြစ်ချောင်း
- ကားလမ်း

ကျေးရွာအုပ်စုမြေပုံ



ကျေးရွာအုပ်စုတွင် ပါဝင်သော ကျေးရွာများစာရင်း

စဉ်	ကျေးရွာအုပ်စုအမည်	ကျေးရွာအမည်	မှတ်ချက်
၁။	ချိုကယ်	ဒေါကလိုးခု	
၂။		ဒေါဆော်ဘီး	
၃။		ဒေါတခြား (ပအိုဝ်)	
၄။		ဒေါတခြား (ကယား)	
၅။		လွယ်တမူ	
၆။		ဒေါမူကလား	
၇။		ပကြဲစံပြ	
၈။		၃မိုင်ပကြဲစံပြ	
၉။		ဖားတီမာ	
၁၀။			
၁၁။			
၁၂။			
၁၃။			
၁၄။			
၁၅။			
၁၆။			
၁၇။			
၁၈။			
၁၉။			
၂၀။			

လူထုဗဟိုပြုစီမံကိန်းမှ လူထုပူးပေါင်းပါဝင်သောနည်းဖြင့် ပထမနှစ်စီမံကိန်း မိတ်ဆက်အစည်းအဝေး

(၂၀၁၇-၂၀၁၈) ခုနှစ်

ကျေးရွာအုပ်စုအမည် - ရှိကယ် ကျေးရွာအမည် - ဒေါကလိုးခူ ရက်စွဲ၃၀.၁၀.၂၀၁၇..

၁။ ကျေးရွာသမိုင်းကြောင်း

ရှေးယခင်က ကယားတိုင်းရင်းသားများသည် ရွာတစ်ရွာစတင်တည်ထောင်မည်ဆိုပါက ကျေးရွာအမည်အား လူမျိုးကိုအစွဲပြု၍လည်းကောင်း၊ ထင်ရှားသည့်အမှတ်အသားများဖြစ်သည့် သစ်ပင်၊ ချောင်း၊ တောတောင်၊ ကျောင်ဆောင်နှင့် ရေကန်စသည်တို့ကို အမှီပြု၍ ရွာအမည်ကို မှည့်ခေါ်လေ့ရှိကြသည်။

ဒေါဆော်ဘီးကျေးရွာကို ၁၈၆၁ ခုနှစ်က ကယားတိုင်းရင်းသားများ ဖြစ်ကြသော ဦးလီးရယ်၊ ဒေါစိုးမြာ၊ ဦးစေးရယ် ၊ ဒေါကျော်မြာ တို့က စတင်တည်ထောင်ခဲ့ကြောင်း မှတ်တမ်းများအရ သိရှိရပါသည်။ ၎င်းပုဂ္ဂိုလ်များသည် ဒေါရိရွာ (ယခုဒေါဆော်ဘီးရွာ တောင်ဘက်ကွင်းပြင်) ရွာဟောင်းမှ ပြောင်းရွေ့နေထိုင်သူများဖြစ်ကြပါသည်။ စောဘီးမော အမည်ရှိ သစ်ပင် (၃) ပင်ရှိခဲ့၍ ၎င်းအပင်အမည်ကို အစွဲပြုကာ ဒေါဆော်ဘီးကျေးရွာဟု အမည်တွင်ခဲ့ခြင်းဖြစ်ပါသည်။

ယခင်က ကျေးရွာရှိ ရွာသူရွာသားများသည် ကေ့ထိုးဘိုး (ခေါ်) ရိုးရာ တံခွန်တိုင်ကို ယုံကြည်ကိုးကွယ်ခဲ့ကြသည်။ ကေ့ (ခေါ်) ရိုးရာနတ်ကို ကိုးကွယ်ကြခြင်းဖြစ်ပြီး အထွတ်အမြတ်လည်း ထားကြပါသည်။ ယနေ့ထိ ရိုးရာ တံခွန်တိုင် ယုံကြည်ကိုးကွယ်လျက်ရှိကြပါသည်။ ယခင် ကျေးရွာသူ/သား များသည် စာပေသင်ကြားခွင့် မရကြပဲ စာတတ်မြောက်မှု နည်းပါးပါသည်။ သောက်သုံးရေအဖြစ် ရွာထိပ်ရှိ နေကန်နီ ရေကိုသာ သုံးစွဲကြပါသည်။ ယခင်ကတည်းက သောက်သုံးရေ အခက်အခဲရှိခဲ့ကြောင်း နှင့် ၂၀၀၃ ခုနှစ်ဝန်းကျင်တွင် ရေကန်နီ ခမ်းခြောက်ခဲ့ပြီး ကျေးရွာသူရွာသားများ သောက်သုံးရေလွန်စွာခက်ခဲခဲ့ကြောင်း မှတ်တမ်းများအရသိရှိရပါသည်။ ၂၀၀၇ ခုနှစ်တွင် Care Myanmar လူမှုဖွံ့ဖြိုးရေးအဖွဲ့မှ သောက်သုံးရေရရှိရေ ဆောင်ရွက်ပေးခဲ့သော်လည်း လုံလောက်မှု မရှိခဲ့ပါ။ ၂၀၁၆ ခုနှစ်တွင်မှသာ ကိုယ်ထူကိုယ်ထစနစ်ဖြင့် ရေရရှိရေးလုပ်ငန်းဆောင်ရွက်ခဲ့ကြပြီး သောက်သုံးရေ ဖူလုံမှု ရှိလာခဲ့ပါသည်။

ပညာရေး အခြေခံအဆောက်အအုံအဖြစ် အ.ထ.က (ခွဲ) ကျောင်းတစ်ကျောင်းရှိခဲ့သော်လည်း ကျေးရွာရှိ မူကြိုကျောင်းမှာ သက်တမ်းနှစ် (၄၀) ကျော်ခဲ့ပြီ ဖြစ်သဖြင့် ပျက်စီးယိုယွင်းလျက်ရှိပြီး အသုံးပြုနိုင်ခြင်းမရှိတော့ပါ။ ကျေးရွာတည်နေရာအရ မြို့နယ် ပြည်သူ့ဆေးရုံနှင့် နီးသော်လည်း ကျေးရွာတွင်း အရေးပေါ် ဆေးကုသမှုအတွက် ဆေးပေးခန်း/ကျေးလက်ကျန်းမာရေးဌာန မရှိသေးပါ။ လူငယ်ရိပ်သာ အဆောက်အအုံတစ်ဆောင်အား ကိုယ်ထူကိုယ်ထ ဆောက်လုပ်နိုင်ခဲ့ပြီး စာကြည့်တိုက်မရှိသောကြောင့် လူငယ်ရိပ်သာရှိ အခန်းတခန်းတွင်သာ စာကြည့်တိုက်အား ယာယီဖွင့်လှစ်လျက်ရှိပါသည်။

လမ်းပမ်းဆက်သွယ်ရေးအခြေအနေမှာ တောင်သုံးလုံးတောင်သို့ သွားရာလမ်းနှင့် ရွာတွင်းလမ်း (၂) လမ်းသာ ကျောက်ချောလမ်း ခင်းထားပြီး ကျေးရွာတွင်းရှိ လမ်းသွယ်များသည် မြေသားလမ်းများသာ

ဖြစ်ပါသည်။ လျှပ်စစ်မီးကို (၂၀၁၅) ခုနှစ်တွင်မှ ရယူသုံးစွဲနိုင်ခဲ့ကြပါသည်။ ဒေါ်ဆော်ဘီးကျေးရွာနှင့် ဒေါ်မူကလားကျေးရွာချင်းဆက်လမ်းအားလည်း ဆောင်ရွက်နိုင်ခြင်းမရှိသေးပါ။ အားကစားအတွက် ယခင်က ဘောလုံးကွင်းရှိခဲ့သော်လည်း တောင်သူများ၏ ဝင်ရောက်လုပ်ကိုင်မှုကြောင့် အားကစားကွင်း နေရာ ပျောက်ဆုံးခဲ့ရပါသည်။ ကျေးရွာတွင် ဗုဒ္ဓဘာသာကိုးကွယ်သူအများစုအတွက် ဘုန်းတော်ကြီးကျောင်း တကျောင်းရှိပါသည်။

ဒေါ်ဆော်ဘီးကျေးရွာ၏ အရှေ့ဘက်တွင် ဘုန်းကြီးကျောင်းနှင့် သံတောင်၊ အနောက်ဘက်တွင် ထေးတမရပ်ကွက်၊ တောင်ဘက်တွင် အ.ထ.က (ခွဲ)ကျောင်း ၊ မြောက်ဘက်တွင် တောင်ပေါ်ဘုန်းကြီးကျောင်း စသည်တို့ရှိပါသည်။ ယခုတွင် ကျေးရွာတွင်း အိမ်ခြေပေါင်း (၁၄၅) အိမ်၊ လူဦးရေ ကျား(၃၁၃) ဦး၊ မ (၃၃၈) ဦး ၊ စုစုပေါင်း (၆၅၁) ဦး စုစုပေါင်းနေထိုင်လျက်ရှိပါသည်။

မှတ်တမ်းတင်သူ

အမည် - ဦးဌေးရယ်

ရာထူး - လူထုစည်းရုံးရေးမှူး

လူထုပူးပေါင်းပါဝင်သောလူမှုဆန်းစစ်ခြင်းနှင့်အကဲဖြတ်ခြင်း လုပ်ငန်းစဉ် (PSA/PRA) အကျဉ်းချုပ်ဇယား

စဉ်	အကြောင်းအရာ	ရက်စွဲ	ဦးတည်အုပ်စု	တက်ရောက်သူ			အဓိကဆွေးနွေးချက်များ
				ကျား	မ	ပေါင်း	
၁	လူမှုရေးအရင်းအမြစ် စံပြမြေပုံ (social Map/ Resource Map)	၂၀၁၀.၀၁.၀၁	ရပ်မီးရပ်ဖ ကော်မတီဝင်များ	၄၄	၂၆	၇၀	အိမ်အမျိုးအစားများ၊အခြေခံ အဆောက်အဦးများ၊လမ်းပန်း ဆက်သွယ်ရေးအခြေအနေ၊ လယ်ယာမြေမြစ်ချောင်း၊ ရေတွင်းရေကန်သစ်တောများ
၂	ဥစ္စာနေကြွယ်ဝမှု အဆင့်သတ်မှတ်ချက် (Wealth Ranking)	၂၀၁၀.၀၁.၀၁	ချမ်းသာ၊ အလယ်အလတ်၊ နွမ်းပါးအုပ်စု	၄၄	၂၆	၇၀	ကျေးရွာလူမှုစီးပွားအုပ်စုများ၊ ခွဲခြားသတ်မှတ်နိုင်ရေးအတွက် အခြေခံစံနှုန်းများသတ်မှတ်ခြင်း ကျေးရွာသားများနှင့်အများသ ဘောတူခွဲခြားသတ်မှတ်ခြင်း
၃	ပိုင်ဆိုင်မှုသုံးသပ်ခြင်း	၂၀၁၀.၀၁.၀၁	ကော်မတီဝင်၊ အမျိုးသမီး၊ အမျိုးသားများ	၄၄	၂၆	၇၀	အမျိုးသမီးနှင့် အမျိုးသားများ ပိုင်ဆိုင်ပြီး ထိန်းချုပ်ထားသည့် ပို င်ဆိုင်မှု(သို့)အရင်းအမြစ် များကို သုံးသပ်ခြင်း
၄	ရာသီခွင်ပြကွဲဒီဇိုင်း Seasonal Calender	၂၀၁၀.၀၁.၀၁	ကော်မတီဝင်၊ အမျိုးသမီး၊ အမျိုးသားများ	၄၄	၂၆	၇၀	ရာသီဥတု၊စိုက်ပျိုးသီးနှံများ၊ လယ်ယာလုပ်ငန်းများ၊ ဝင်ငွေထွက်ငွေမွေးမြူ ရေးလုပ်ငန်းများ၊
၅	ပင့်ကူအိမ်ကွန်ယက် (Spider Web)	၂၀၁၀.၀၁.၀၁	အမျိုးသား၊ အမျိုးသမီးများ	၄၄	၂၆	၇၀	အမျိုးသား၊အမျိုးသမီးများ ဘဝတန်းတူအခွင့်အရေးရရှိမှုနှင့် မရရှိသည့်အကြောင်းအရင်းများ
၆	အဖွဲ့အစည်းချိတ်ဆ ဆက်ပုံ(Venn Diagram)	၂၀၁၀.၀၁.၀၁	ကျေးရွာလူမှုဖွံ့ဖြိုးရေး ရုံးအဖွဲ့အုပ်ချုပ်ရေး အဖွဲ့၊ကျေးရွာ စီထောက်အဖွဲ့	၄၄	၂၆	၇၀	ကျေးရွာတွင်ရှိအဖွဲ့အစည်းများ နှင့်ဖွံ့ဖြိုးရေးလုပ်ငန်းအ တွက်ချိတ် ဆက်ဆောင်ရွက်လုပ်ကိုင်မှု

ကျေးရွာအရင်းအမြစ်ပြုပြင်ဆေးရေးသုံးသပ်ချက်

ဒေါ်ဆော်ဘီးကျေးရွာသည် လွိုင်ကော်မြို့နယ် ချိကယ်ကျေးရွာအုပ်စုတွင် ပါဝင်သော ကျေးရွာဖြစ်ပါသည်။ လွိုင်ကော်မှ ရှားတောသို့ သွားရာ လမ်းမကြီးပေါ် ၊ လွိုင်ကော်မြို့အတွက်တွင် တည်ရှိပြီး လွိုင်ကော်မြို့နှင့် (၂.၄)မိုင်သာ ကွာဝေးပါသည်။ မြို့နှင့်ဆက်သွယ်ရာလမ်းမှာ ကတ္တရာလမ်းဖြစ်ပြီး ရွာ၏ အရှေ့ဘက်တွင် တောင်တန်းနှင့် ဒေါက်လုံးရှုရွာ ၊ ကျေးရွာ၏ မြောက်ဘက်တွင် ဒေါ်မူကလားကျေးရွာနှင့် အနောက်ဘက်တွင် ထေးသမ ရပ်ကွက်တို့နှင့် ထိစပ်လျက်ရှိပါသည်။ ကျေးရွာတွင် အိမ်ခြေ (၁၄၅) အိမ်တည်ရှိပြီး လူဦးရေ ကျား(၃၁၃)ဦး၊ မ(၃၃၈) ဦး ၊ စုစုပေါင်း (၆၅၁) ဦးရှိပါသည်။ ကျေးရွာတွင် ကယားတိုင်းရင်းသားအများစု နေထိုင်ကြပြီး အများစု ဗုဒ္ဓဘာသာကို ကိုးကွယ်ကြကာ ခရစ်ယာန်ဘာသာကို ကိုးကွယ်သော အိမ်ထောင်စုလည်း အနည်းငယ်ရှိပါသည်။

ကျေးရွာတွင် စေတီ ၊ ဘုန်းကြီးကျောင်း ၊ အထက်တန်းကျောင်း၊ မူကြိုကျောင်းနှင့် လူငယ်ရိပ်သာ စသော ဘာသာရေး၊ လူမှုရေး ၊ ပညာရေး အဆောက်အအုံများရှိပါသည်။ ကျေးရွာပတ်ဝန်းကျင်တွင် တောင်ယာ ၊ တောတောင်၊ သဲတောင်၊ ကျောက်တောင်များရှိပြီး ၎င်းအရင်းအမြစ်များကို မှီခိုကာ အသက်မွေးဝမ်းကျောင်းပြုကြပါသည်။

ကျေးရွာရှိ အိမ်ထောင်စုများ၏ အဓိက အသက်မွေးဝမ်းကျောင်းလုပ်ငန်းမှာ စိုက်ပျိုးရေး လုပ်ငန်းဖြစ်ပြီး အဓိက စိုက်ပျိုးသော သီးနှံများမှာ စပါး ၊ ပြောင်း၊ မြေပဲ စသည့် သီးနှံများ ဖြစ်ကြပြီး အခြားနှစ်ရှည်ပင် သီးနှံများနှင့် မွေးမြူရေးလုပ်ငန်း လုပ်ကိုင်ကြသူများလည်းရှိပါသည်။ စိုက်ပျိုးရေး လုပ်ငန်းလုပ်ကိုင်ရာတွင် အရင်းအနှီးမလုံလောက်မှုကြောင့် စိုက်ပျိုးစရိတ်အတွက် ချေးငှား လုပ်ကိုင်ကြရပါသည်။ သီးနှံပေါ်ချိန်တွင် ချေးယူထားသော ငွေအား အတိုးနှင့်တကွ ပြန်လည်ပေးချေရသောကြောင့် သီးနှံအထွက်နှုန်းနည်းပါးသည့်နှစ်များတွင် အဆင်မပြေမှုများနှင့် ကြုံတွေ့ကြရလေ့ရှိပါသည်။ သီးနှံများ ရိတ်သိမ်းပြီးအချိန် နောက်ပိုင်းတွင် အလုပ်အကိုင် နည်းပါးလာသဖြင့် လက်သမား ၊ ပန်းရံ လုပ်ငန်းများနှင့် နေ့စားလုပ်သားများအဖြစ် ဝင်ရောက်လုပ်ကိုင်ကာ ဝင်ငွေရှာဖွေကြရပါသည်။

ကျေးရွာတွင်းရှိလမ်းများမှာ ကတ္တရာလမ်း ၊ ကျောက်ချောလမ်းနှင့် မြေသားလမ်းများဖြစ်ပါသည်။ မြေသားလမ်းများမှာ မိုးရာသီတွင် သွားလာရန်အလွန်ခက်ခဲလေ့ရှိပါသည်။ သောက်သုံးရေကို မြို့နယ် စည်ပင်သာယာရေးအဖွဲ့မှ ဘီးလူချောင်းမှ ရယူ ဖြန့်ဝေပေးလျက်ရှိသော်လည်း ကျေးရွာ၏ အချို့သောအပိုင်းများတွင် ရေလုံလောက်မှုမရှိပါ။ ကျေးရွာတွင် အဖျားရောဂါများ ကြုံတွေ့ရလျှင် ကျေးရွာတွင်း ဆေးပေးခန်းမရှိသောကြောင့် မြို့နယ် ပြည်သူ့ဆေးရုံသို့သာ သွားရောက် ကုသမှု ခံယူကြရပါသည်။

ဒေါ်ဆော်ဘီးကျေးရွာတွင် အထက်တန်းအောင်၊ ဘွဲ့ရ ၊ ပညာတတ်များ များပြားပြီး ထိုသူများသည် အစိုးရ ဌာနဆိုင်ရာရုံးများ ၊ သူနာပြုဆရာမများ၊ ကျောင်းဆရာ/မများ၊ အဖွဲ့အစည်းများတွင် တာဝန်ထမ်းဆောင်နေလျက်ရှိပါသည်။ ဒေါ်ဆော်ဘီးကျေးရွာသည် ကျေးရွာလူထု ပူးပေါင်းပါဝင်မှု ရှိပြီး ဖွံ့ဖြိုးရေး လုပ်ငန်းများကိုလည်း တက်ကြွစွာ ပါဝင်လုပ်ဆောင်လေ့ရှိပါသည်။ ကျေးရွာရှိ ဘာသာရေး၊ လူမှုရေး၊ ရပ်ရေး ရွာရေး လုပ်ငန်းများတွင် အမျိုးသမီး၊ အမျိုးသား ခွဲခြားမှုမရှိပဲ အတူတကွ ဆွေးနွေးတိုင်ပင်ကာ ညီညွတ်စွာ အကောင်အထည်ဖော် ဆောင်ရွက်လေ့ရှိပါသည်။

ဥစ္စာနေအဆင့် ခွဲခြားမှု စံနမူနာပုံစံ

မြို့နယ် ...လွိုင်ကော်..... ကျေးရွာအုပ်စု ...ချိကယ်... ကျေးရွာ ...ဒေါဆော်ဘီး ရက်စွဲ-၃၀.၁၀.၂၀၁၇

အမျိုးအစား	သတ်မှတ်ချက်/ညွှန်းကိန်းများ	အိမ်ထောင်စု အရေအတွက်	ရာခိုင်နှုန်း
ချမ်းသာ	တိုက်အိမ်၊ ကား၊ ထော်လာဂျီ၊ ဆိုင်ကယ်၊ ခြံမြေ၊ လယ်ယာ၊ တီဗီ၊ စလောင်း၊ တောင်ယာ(၅) ဧကနှင့်အထက်၊ ကိုင်းရှည်စက်	၅ အိမ်	%
အလယ်အလတ်	ပျဉ်ထောင်သွပ်မိုးအိမ်၊ တီဗီ၊ ဆိုင်ကယ်၊ ကိုင်းရှည်စက်၊ ခြံမြေအနည်းငယ်၊ တောင်ယာခြံ(၂)ဧက	၆၀ အိမ်	၅၁%
ဆင်းရဲ/နွမ်းပါး	တဲအိမ်၊ စက်ဘီး၊ လက်လုပ်လက်စား၊ ဆိုင်ကယ်၊ တောင်ယာမြေအနည်းအကျဉ်း၊ ပြင်အိမ်	၈၀	၅၅%
စုစုပေါင်းအိမ်ထောင်စု			

ပါဝင်ဆွေးနွေးသူ

ကျား- ၄၄ ဦး

မ- ၂၆ ဦး

မှတ်တမ်းတင်သူ

အမည် - ဦးဌေးရယ်

ရာထူး - လူထုစည်းရုံးရေးမှူး

ဥစ္စာနေ ကြွယ်ဝမှု ဆွေးနွေးသုံးသပ်ချက်

ဒေါ်ဆော်ဘီးကျေးရွာ၏ ဥစ္စာနေ ကြွယ်ဝမှု အဆင့်သတ်မှတ်ချက်တွင် ချမ်းသာ၊ အလယ်အလတ်အဆင့် ၊ နွမ်းပါးအဆင့်ဟူ၍ (၃) ဆင့် ခွဲခြားသတ်မှတ်နိုင်ပါသည်။ နွမ်းပါးအဆင့် ဥစ္စာနေ ပိုင်ဆိုင်မှု သုံးသပ်ဆန်းစစ်မှုတွင် ၎င်းတို့၏ ပိုင်ဆိုင်မှုများမှာ ပျဉ်ကာ သယ်ငယ်မိုးအိမ်၊ ဆိုင်ကယ် ၊ စက်ဘီး ၊ တောင်ယာအနည်းငယ် ပိုင်ဆိုင်မှုရှိကြောင်း ခွဲခြားသတ်မှတ်မှုပြု ကြပါသည်။ နွမ်းပါးရခြင်း အကြောင်းရင်း ဆွေးနွေးသုံးသပ်မှုအရ နွမ်းပါးရခြင်း၏ အကြောင်းရင်းများမှာ လုပ်ကိုင်စားသောက်ရန် မြေနေရာမရှိခြင်း၊ လက်လုပ်လက်စားလုပ်ငန်းများသာ လုပ်ကိုင်ကြရခြင်း တို့ကြောင့်ဖြစ်သည် ဟု သုံးသပ်ဆွေးနွေးခဲ့ကြသည်။ နွမ်းပါးသောအဆင့်တွင် အိမ်ခြေ (၈၀)ရှိပြီး ၊ ၅၅ ရာခိုင်နှုန်းရှိပါသည်။

အလယ်အလတ်အဆင့်အဖြစ် သတ်မှတ်ခံရသော အုပ်စုများ၏ ပိုင်ဆိုင်မှု သုံးသပ်ချက်အရ ၎င်းတို့သည် ပျဉ်ထောင်သွပ်မိုးအိမ် ၊ တီဗွီ ၊ ဆိုင်ကယ် ၊ ကိုင်းရှည်စက်၊ ခြံမြေအနည်းငယ်နှင့် တောင်ယာ (၂)ကနှင့်အထက် ပိုင်ဆိုင်မှုရှိကြပါသည်။ ၎င်းအဆင့်တွင် အိမ်ထောင်စုပေါင်း (၆၀)ရှိပြီး ၊ ၅၅ ရာခိုင်နှုန်းရှိပါသည်။ ၎င်းအဆင့်တွင် ရှိသော အိမ်ထောင်စုများသည် စိုက်ပျိုးရေးလုပ်ငန်းကို လုပ်ကိုင်နိုင်မှု ရှိကြပြီး စားဝတ်နေရေး အသင့်သင့် အဆင်ပြေသော မိသားစုများဖြစ်ကြပါသည်။

ချမ်းသာသောအဆင့်တွင် ရှိသော အိမ်ထောင်စုများ၏ ပိုင်ဆိုင်မှုများကို ဆန်းစစ်ချက်တွင် တိုက်အိမ်၊ ကား၊ ထော်လာဂျီ၊ ဆိုင်ကယ် ၊ ကိုင်းရှည်စက်၊ တီဗီ၊ တောင်ယာ(၅) ဧကနှင့်အထက် ပိုင်ဆိုင်မှု ရှိကြပါသည်။ မွေးမြူရေးလုပ်ငန်းအား စီးပွားဖြစ်လုပ်ကိုင်နိုင်ကြပြီး ၊ ဆေးဆိုင်များရောင်းချနိုင်ကြကာ ဝင်ငွေကောင်းသော မိသားစုများဖြစ်ကြသည် ။ ချမ်းသာသော အဆင့်တွင် အိမ်ခြေ (၄) အိမ်ရှိပြီး ၊ ၄ ရာခိုင်နှုန်းရှိပါသည်။

ရာသီခွင်ပြကွဲဒီန်

ရာသီခွင်ပြကွဲဒီန်

အခြေအနေအရာ	တန်ခူး	ကဆုန်	နယုန်	ဝါဆို	ဝါခေါင်	တော်သလင်း	သီတင်းကျွတ်	တန်ဆောင်မုန်း	နတ်တော်	ပြာသို	တပို့တွဲ	တပေါင်း
ရာသီဥတု												
ပိုက်ပို့ရေး			ပေါ်ဖိုက် - စတင်ဖိုက် - ပေါ်ဖိုက် - ရှိတတ်									
ဝင်ငွေ/ထွက်ငွေ	\$ \$ \$	\$ \$	\$ \$	\$	\$	\$ \$	\$ \$ \$	\$ \$ \$	\$ \$	\$ \$	\$	\$
ကျန်းမာရေး			ပေါ်ဖိုက်ဝင်ငွေ				ငှက်ဖျား၊ တီဘီ၊ ရေဒူးတို့၊ ဘေးကင်း					
ပွဲလမ်းသဘင်	အစားအသွယ်					ဗိုလ်ချုပ်	ငှက်ဖျား				ပေါ်ဖိုက်	အစားအသွယ်
သောက်သုံးရေ ရရှိမှု												
အစားအသွယ်												

ပေါင်ဆွေးနွေးသူ မှတ်တမ်းတင်သူ
 ကျား- အမည် ဦးဖြေရဟင်
 မ- ရာထူး ဗဟိုဌာန အမည်- ရုံးအဖွဲ့

ရာသီခွင်ပြက္ခဒိန်ဆွေးနွေးသုံးသပ်ခြင်း

ဒေါ်ဆော်ဘီးကျေးရွာ၏ ရာသီဥတုမှာ နွေ၊ မိုး၊ ဆောင်း ဟူ၍ သုံးရာသီရှိပါသည်။ရာသီအလိုက်စိုက်ပျိုးရေးတွင် ကဆုန်လတွင် စိုက်ပျိုးရန်ပြင်ဆင်ကြပြီး ၊ နယုန် ၊ ဝါဆိုလများတွင် စတင်စိုက်ပျိုးကြပါသည်။ ဝါခေါင်လနှင့် တော်သလင်းလများတွင် ပေါင်းလိုက်ခြင်း၊ မြေဩဇာထည့်ခြင်းနှင့် ပိုးသတ်ဆေးများဖြန်းခြင်း စသည့်လုပ်ငန်းများ လုပ်ကိုင်ကြလေ့ရှိပါသည်။ သီတင်းကျွတ်လ၊ တန်ဆောင်မုန်းနှင့် နတ်တော်လများတွင် ရိတ်သိမ်းကြပါသည်။ သီးနှံများ ရောင်းချချိန်များတွင် ထွက်ငွေများပြားလေ့ရှိပါသည်။

ကျန်းမာရေးကဏ္ဍတွင် ရာသီအကူးအပြောင်းတွင်ဖြစ်တတ်သော ဝမ်းပျက်၊ ဝမ်းလျှောရောဂါ၊ နှာစေး ချောင်းဆိုး၊ တုပ်ကွေးများ အဖြစ်များလေ့ရှိပြီး သွေးတိုးရောဂါခံစားနေကြရသော သူများလည်းရှိပါသည်။ ပွဲလမ်းသဘင် ဆင်ယင်ကျင်းပမှုများမှာ တန်းခူးလတွင် တန်ခွန်တိုင်ပွဲ ၊ တော်သလင်းလနှင့်သီတင်းကျွတ်လများတွင် ရိုးရာဒီးကူပွဲ ၊ တန်ဆောင်မုန်းလတွင် ငှက်လိုက်ပွဲ၊ တပို့တွဲလတွင် တောလိုက်ပွဲ စသည့် ရိုးရာဓလေ့အလိုက် ပွဲတော်များ ကျင်းပကြလေ့ရှိပါသည်။

သောက်သုံးရေများမှာ အဓိကစိုက်ပျိုးကြသောကြောင့် စားဝတ်နေရေးပြေလည်သော်လည်း စိုက်ပျိုးရေးများတွင် အထွက်နှုန်းပေးခြင်း၊ ဈေးနှုန်းများကျခြင်းကြောင့် စီးပွားရေးအဆင်မပြေမှုများလည်း ကြုံတွေ့ရပါသည်။ ကျေးရွာရှိ အမျိုးသမီးများသည် စိုက်ပျိုးချိန်၊ ပေါင်းလိုက်ချိန်နှင့် ရိတ်သိမ်းချိန်များတွင်သာ အလုပ်အကိုင်ရရှိပြီး ကျန်ရှိချိန်များတွင် အလုပ်အကိုင်ရှားပါးပါသည်။

ပင့်ကူအိမ်ဆွေးနွေးသုံးသပ်ချက်

ဒေါ်ဆော်ဘီး ကျေးရွာ၏ ပင့်ကူအိမ်ပုံစံသုံးသပ်ခြင်းမှာ ကျေးရွာတွင် ဘာသာရေး၊ လူမှုရေး၊ ရပ်ရေး၊ ရွာရေးကိစ္စများတွင် ဦးဆောင်နိုင်မှု၊ ဆုံးဖြတ်ပိုင်ခွင့်များကို အမျိုးသားများကသာပြုလုပ်ကြပြီး အမျိုးသမီးများသည် ရှေးရိုးထုံးတမ်းအယူအဆများ၊ အစွဲများကြောင့် ဆွေးနွေးဆုံးဖြတ်မှုများတွင် အားနည်းနေပါသည်။ ကျေးရွာရှိ အမျိုးသားများသည် အလုပ်များရှာဖွေခြင်း၊ သွားရောက်လုပ်ကိုင်နိုင်ခြင်းကြောင့် ဝင်ငွေပိုမိုရရှိပြီး၊ အမျိုးသမီးများသည် အိမ်တွင်းမှုကိစ္စများတွင် အချိန်ကုန်တာများပြီး အပြင်ထွက်အလုပ်လုပ်ခြင်းနည်းပါးခြင်း၊ အလုပ်အကိုင်အခွင့်အလမ်းမရှိခြင်းကြောင့် ဝင်ငွေရရှိမှုနည်းပါးပါသည်။ ကျေးရွာတွင် အမျိုးသား၊ အမျိုးသမီးတန်းတူထားခြင်း၊ အမျိုးသားများကဆွဲခေါ်ခြင်းဖြင့် အမျိုးသမီးများ၏စွမ်းဆောင်ရည် မြှင့်တင်လာမည်။

ဒေါ်ဆော်ဘီးကျေးရွာ၏ ‘အရင်းအမြစ်သုံးစွဲမှုပုံစံပြဇယား’

ကျား	မ	ကျား+မ
နွားလှည်း	အပ်ချုပ်စက်	တောင်ယာ
ကား		ဘုန်းကြီးကျောင်း
ထော်လာဂျီ		အိမ်
		လူငယ်ရိပ်သာ
		ရေကန်
		စာသင်ကျောင်း
		စက်ဘီး
		ခြံမြေ
		လယ်မြေ
		ဆိုင်ကယ်

ဒေါ်ဆော်ဘီးကျေးရွာ၏ “အရင်းအမြစ်ထိန်းချုပ်မှု ပုံစံပြဇယား”

ကျား	မ	ကျား+မ
ဆိုင်ကယ်	အပ်ချုပ်စက်	စာသင်ကျောင်း
ထော်လာဂျီ		ဘုန်းကြီးကျောင်း
နွားလှည်း		စက်ဘီး
ရေကန်		ခြံမြေ
လူငယ်ရိပ်သာ		လယ်မြေ
ကား		တောင်ယာ
		အိမ်

အရင်းအမြစ် သုံးစွဲမှုနှင့် ထိန်းချုပ်ခြင်း ဆွေးနွေးသုံးသပ်ချက်

ဒေါ်ဆော်ဘီးကျေးရွာတွင် အပ်ချုပ်စက်နှင့် အိမ်တွင်းမှလုပ်ငန်းများကို အမျိုးသမီးများက သုံးစွဲပြီး ထိန်းချုပ်ထားကြသည်။ နွားလှည်း၊ ကား၊ ထော်လာဂျီတို့ကို အမျိုးသား၊ အမျိုးသမီးတန်းတူသုံးစွဲပြီး အမျိုးသားများကသာ ထိန်းချုပ်ထားပါသည်။ တောင်ယာ၊ ခြံ၊ အိမ်၊ လယ်ယာ၊ ကျောင်း၊ လူငယ်ရိပ်သာ၊ ဘုန်းကြီးကျောင်းများကို အမျိုးသား၊ အမျိုးသမီးများအားလုံးထိန်းချုပ်ကြပြီး အသုံးပြုကြပါသည်။ ကျေးရွာတွင် အမျိုးသားများက အမျိုးသမီးများကို ဆွဲခေါ်ပြီး ကျေးရွာဖွံ့ဖြိုးရေးလုပ်ငန်းများကိုလည်းကောင်း၊ ဘာသာရေး၊ လူမှုရေး၊ ပညာရေးများတွင်သော်လည်းကောင်း ပူးပေါင်းပါဝင်ခြင်းဖြင့် အမျိုးသမီးများ စွမ်းဆောင်ရည်များ တိုးတက်လာမည်ဖြစ်သည်။

အဖွဲ့အစည်းချိတ်ဆက်မှု ဆွေးနွေးသုံးသပ်ချက်

ဒေါ်ဆော်ဘီးကျေးရွာသည် ကျေးရွာအုပ်စုအုပ်ချုပ်ရေးမှူးနှင့် ကျေးရွာတာဝန်ခံ ဥက္ကဋ္ဌတို့သည် ကျေးရွာ၏ ဖွံ့ဖြိုးရေးလုပ်ငန်းများဖော်ဆောင်ခြင်းနှင့် မိတ်ဖက်အဖွဲ့ကအစည်းများနှင့် ချိတ်ဆက်မှုများတွင် အဓိကဦးဆောင်သည်။ ကျေးရွာရှိ ဆယ်အိမ်မှူး၊ လူငယ်အဖွဲ့၊ အမျိုးသမီးအဖွဲ့များဖြစ်ကြသော မော်မိုးအဖွဲ့၊ မိခင်နှင့်ကလေးအဖွဲ့တို့သည် ကျေးရွာ၏ ဘာသာရေး၊ လူမှုရေး၊ သာရေး၊ နာရေးများတွင် ပါဝင်ကူညီလုပ်ဆောင်ခဲ့ကြပါသည်။ လူထုဗဟိုပြုစီမံကိန်းမှ ဖွဲ့စည်းပေးထားသောကျေးရွာကိုယ်စားပြုဆပ်ကော်မတီများသည်လည်း ကျေးရွာ၏ လိုအပ်ချက်ဖြစ်သော ဖွံ့ဖြိုးရေးလုပ်ငန်းများလုပ်ဆောင်ပေးခဲ့ပါသည်။

ကျေးရွာပြင်ပဖြစ်သော DRC, Save the Children, ဗွီရှင်းဖန်နှင့် ကျေးလက်အဖွဲ့များသည် ကျေးရွာတွင် လိုအပ်သော ဖွံ့ဖြိုးရေးလုပ်ငန်းများကိုလည်း လာရောက်လုပ်ဆောင်ပေးခဲ့ပါသည်။ စိုက်ပျိုးရေးတွင် ဖြစ်ထွန်းအောင်မြင်အောင် အော်ငံနစ်ကုမ္ပဏီက စိုက်ပျိုးရေးနည်းပညာနှင့် ဆေးအကြောင်းများကို လာရောက်ပို့ချရှင်းပြခဲ့ပါသည်။ Care Myanmar နှင့် ရေကော်မတီအဖွဲ့များလည်း သောက်သုံးရေများအဆင်ပြေရန် လုပ်ဆောင်ပေးခဲ့ပါသည်။

ကျေးရွာစီ/ထောက်ကော်မတီဖွဲ့စည်းပုံဇယား

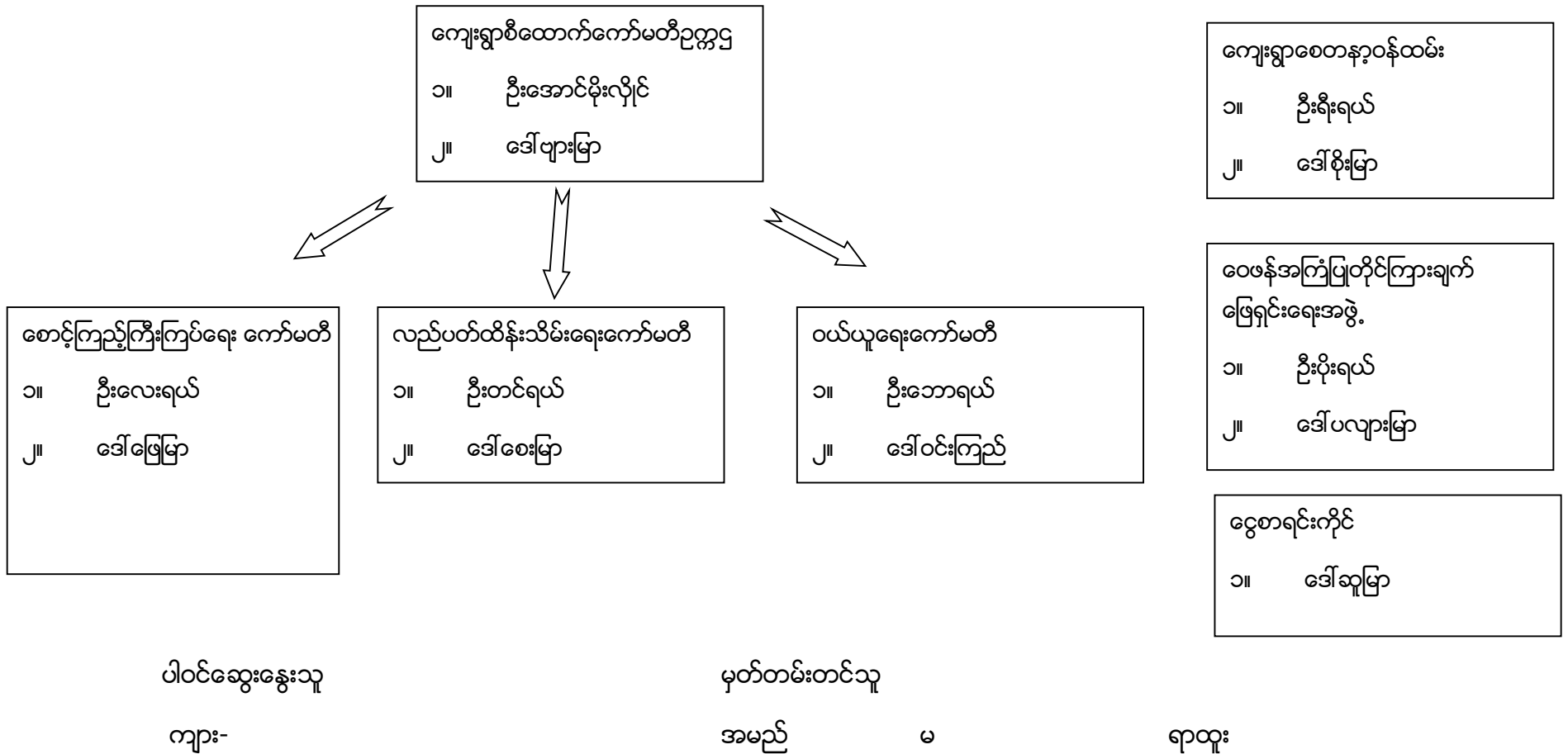

ကျေးရွာအုပ်စုစီတောက်ကော်မတီဖွဲ့စည်းပုံဇယား

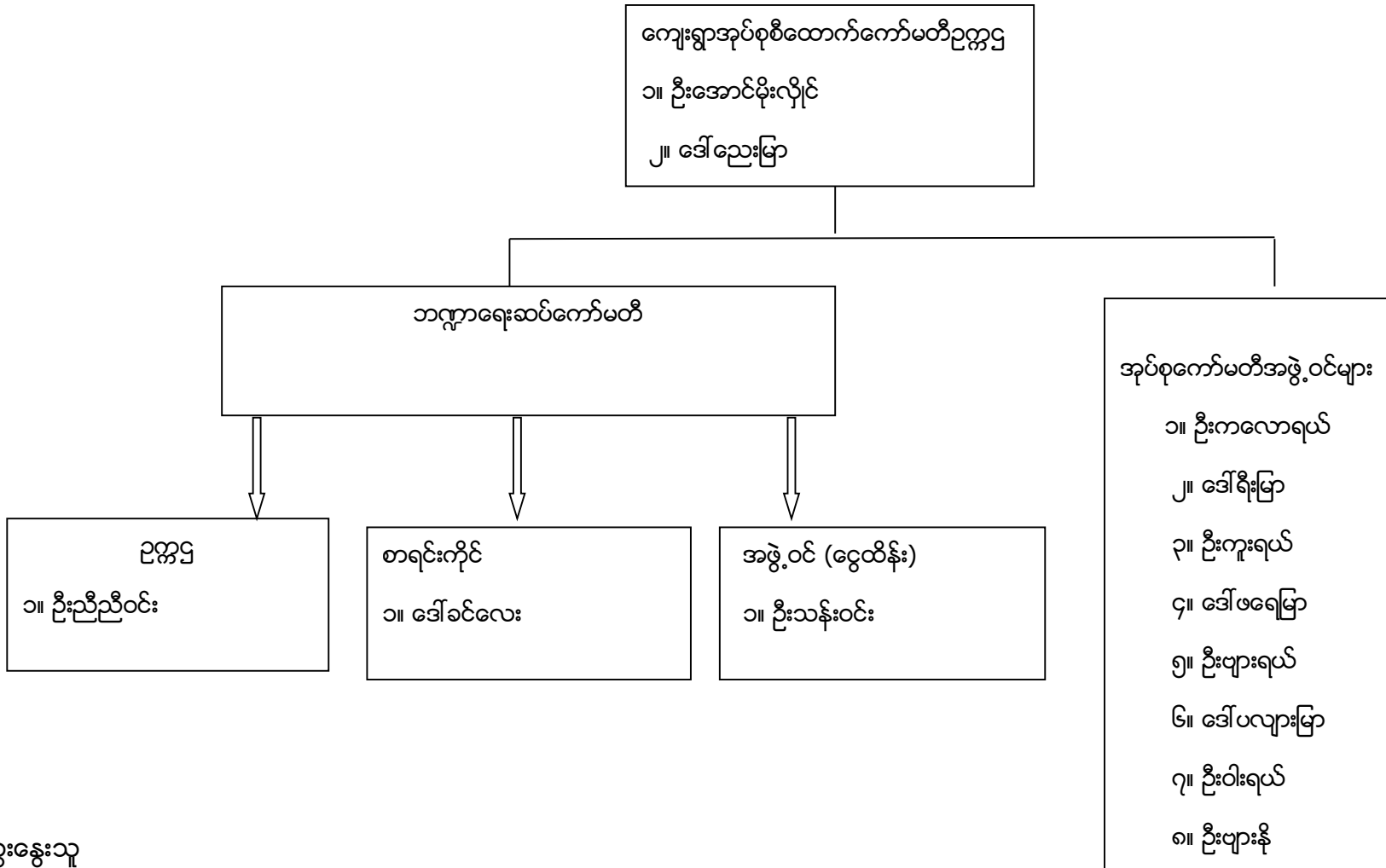

ပါဝင်ဆွေးနွေးသူ

ကျား- မ-

မှတ်တမ်းတင်သူ

အမည်

ရာထူး

ပုံစံ - စ - ဝ ကျေးရွာအခြေခံအချက်အလက်များ (Form PC 1)

လယ်ယာနှင့်ရွာကမ်း ကျေးရွာတစ်ရွာသို့ ပထမဆုံးစိတ်ဆက်စခန်း သွားရောက်သောအခါ လူထုစည်းရုံးရေးမှူးသည် ကျေးရွာခေါင်းဆောင်များအား ကျေးရွာအချက်အလက်များကို မေတ္တာရပ်ခံ၍ တောင်းခံရသည်။ ဤအချက်အလက်များကို စီမံကိန်းစိတ်ဆက်အစည်းဝေးမတိုင်မီ တောင်းခံရသည်။ စီမံကိန်းစိတ်ဆက်အစည်းဝေးတွင် လူထုစည်းရုံးရေးမှူးသည် ဤအချက်အလက်များအား စစ်ဆေးပြီး မှန်ကန်အောင်ပြုလုပ်ရမည်၊ ပြီးနောက်တွင် လူထုစည်းရုံးရေးမှူးမှ သတင်းအချက်အလက်ထိသို့ Tablets မှ တဆင့် ဖြည့်သွင်းရမည်။

ကျေးရွာခေါင်းဆောင် အမည်: ဦးဗျားစွယ်စို၊ ကျေးရွာခေါင်းဆောင်၏ ဖုန်းနံပါတ် ၀၇-၄၅ ၀၅၇၀၉၃၀၄၆၊ လူထုစည်းရုံးရေးမှူး၏ အမည် ဦးစွန်းကျော်

ပြည်နယ်/တိုင်းဒေသကြီး: မြို့နယ် ကျေးရွာအုပ်စု ကျေးရွာ

ကား လူဦးရေ

လူမျိုးစု	အိမ်ထောင်စုအရေအတွက်	ကိုးကွယ်သည့်ဘာသာ	အိမ်ထောင်စုအရေအတွက်
လူမျိုးစု (၁) <u>ကယား</u>	<u>၁၃၆</u>	ဘာသာ (၁) <u>မူနီ</u>	<u>၁၃၆</u>
လူမျိုးစု (၂) <u>မူဆလင်</u>	<u>၅</u>	ဘာသာ (၂) <u>မူနီ</u>	<u>၅</u>
လူမျိုးစု (၃) -----		ဘာသာ (၃) -----	
လူမျိုးစုစော <u>ပရိုက်၊ မဇာ</u>	<u>၂</u>	ဘာသာစော <u>ခရစ်ယာန်</u>	<u>၂</u>
အခြား	အရေအတွက်		<u>၁၅၅</u>
မသန်စွမ်းသူများ			
သက်ကြီးရွယ်အိုများ (၆၅ နှစ် နှင့် အထက်)			
စစ်ဘေးရှောင်			

	အမျိုးသား (အရေအတွက်)	အမျိုးသမီး (အရေအတွက်)
လူဦးရေ	<u>၃၁၃</u>	<u>၃၃၆</u>
လူမျိုးစု (၁) <u>ကယား</u>	<u>၃၀၀</u>	<u>၃၂၆</u>
လူမျိုးစု (၂) <u>မူဆလင်</u>	<u>၁၃</u>	<u>၁၀</u>
လူမျိုးစု (၃) -----		
အခြား <u>မူဝါဒ</u>	<u>၉</u>	<u>၅</u>
အိမ်ထောင်စွဲစီး	<u>၁၃၀</u>	<u>၁၅</u>

(ခ) အခြေခံအထောက်အအံ့ အသုံးအဆောင်များ

စာသင်ကျောင်း	အမှတ် ခြံပေါ်	ကျွန်းဟာရေး	အမှတ် ခြံပေါ်	ဘာသာရေး အထောက် အအံ့များ	အမှတ် ခြံပေါ်
အထက်တန်းကျောင်း	<input checked="" type="checkbox"/>	ဆေးရုံ	<input type="checkbox"/>	စေတီ	<input checked="" type="checkbox"/>
အလယ်တန်းကျောင်း	<input type="checkbox"/>	ကျွန်းဟာရေးဌာန	<input type="checkbox"/>	ဘုန်းကြီးကျောင်း	<input checked="" type="checkbox"/>
မူလတန်းကျောင်း	<input type="checkbox"/>	ကျွန်းဟာရေးဌာနခွဲ	<input type="checkbox"/>	ဟိန္ဒူဘုရားကျောင်း	<input type="checkbox"/>
မူကြိုကျောင်း	<input checked="" type="checkbox"/>	ဆေးပေးခန်း	<input type="checkbox"/>	ဓရစ်ယာန်ကျောင်း	<input type="checkbox"/>
အခြား	<input type="checkbox"/>	အခြား	<input type="checkbox"/>	ဇလီ	<input type="checkbox"/>
				အခြား	<input type="checkbox"/>
မှတ်စွက်		မှတ်စွက်		မှတ်စွက်	

(ဂ) ကျွမ်းကျင်သူများမှတ်တမ်း (ကျေးရွာတွင်နေထိုင်သော သို့မဟုတ် တခြားရွာမှလာရောက်သော ကျွမ်းကျင်သူများ)

	(၁) စာသင်ကျောင်း		(၂) ကျွန်းဟာရေး			(၃) လက်မှုပညာရှင်		
	ရွာတွင်နေ ထိုင်သူ	အခြားရွာမှ လာသူ		ရွာတွင်နေ ထိုင်သူ	အခြား ရွာမှ လာသူ		ရွာတွင် နေထိုင်သူ	အခြားရွာ မှလာသူ
မူလတန်းပြဆရာ/မ	<input type="checkbox"/>	<input type="checkbox"/>	ဆရာဝန်	<input type="checkbox"/>	<input type="checkbox"/>	လက်သမား	<input checked="" type="checkbox"/>	<input type="checkbox"/>
အထက်တန်းပြဆရာ/မ	<input checked="" type="checkbox"/>	<input checked="" type="checkbox"/>	လက်ထောက် ကျွန်းဟာရေးမှူး	<input type="checkbox"/>	<input type="checkbox"/>	ယန်းရံ	<input checked="" type="checkbox"/>	<input type="checkbox"/>
အလယ်တန်းပြဆရာ/မ	<input checked="" type="checkbox"/>	<input checked="" type="checkbox"/>	အမျိုးသမီးကျွန်းဟာရေး ဆရာမ	<input type="checkbox"/>	<input type="checkbox"/>	လှိုင်စင်ကျွမ်းကျင် မီးသမား	<input type="checkbox"/>	<input checked="" type="checkbox"/>
မူကြိုဆရာ/မ	<input type="checkbox"/>	<input type="checkbox"/>	သားမွေးဆရာမ	<input type="checkbox"/>	<input type="checkbox"/>	ခရိုင်ကဲသွယ်သူ	<input checked="" type="checkbox"/>	<input type="checkbox"/>
အခြား	<input type="checkbox"/>	<input type="checkbox"/>	ပြည်သူ့ကျွန်းဟာရေးလုပ်သား	<input type="checkbox"/>	<input type="checkbox"/>	စက်ပြင်ဆရာ	<input type="checkbox"/>	<input checked="" type="checkbox"/>
မှတ်စွက်			မှတ်စွက်			မှတ်စွက်		

(ဃ) ကျေးရွာသို့ ရောက်ရှိနိုင်သည့် လမ်းအခြေအနေ / ကျေးရွာတစ်ရွာသည် ၎င်း၏ ကျေးရွာအုပ်စုနှင့် ဆက်သွယ်ထားသော လမ်းအခြေအနေ (အောက်ပါတို့ကို ဝိုင်းပါ)

ကျောက်ကြမ်းလမ်း
 ကျောက်ခင်းလမ်း
 ကတ္တရာလမ်း
 မြေသားလမ်း
 ကွန်ကရစ်လမ်း
 မှတ်တမ်းထိုင်ကယ်လမ်း
 အခြား _____

(င) ကျေးရွာဖွံ့ဖြိုးမှုစီမံခန့်ခွဲရေး

(၁) လူထုထုတ်ပြန်စီမံကိန်းမတင်မီ ဤကျေးရွာတွင် ကျေးရွာဖွံ့ဖြိုးမှု စီမံခန့်ခွဲရေးကို ဝိုင်းပါသလား? ဝိုင်းပါ

(၂) ရှိခဲ့ပါလျှင် ဤစီမံခန့်ခွဲရေးကို မည်သည့် ခုနှစ်တွင် ပြင်ဆင်ခဲ့ပါသနည်း? ရှိပါသည်/မရှိပါ/မသိပါ

(၃) ဤစီမံခန့်ခွဲရေးကို ခြုံငုံအတည်ပြုခဲ့ပါသလား? နှစ်----- (မသိပါ)
ပြုခဲ့ပါသည်/မပြုခဲ့ပါ /မသိပါ

(စ) ဝေဖန်အကွာအဝေး

(၁) ဤကျေးရွာ၏ပဟိုမှ ၎င်းကျေးရွာအုပ်စု၏ပဟိုအထိ ဝေးကွာမည်မျှကွာဝေးသနည်း? ဝိုင် ၃ မာလီ / မသိပါ

(၂) ဤကျေးရွာမှ ၎င်းကျေးရွာအုပ်စုပဟိုအထိ သွားလာရာတွင်ကြာမြင့်သည့်အချိန်

ခြောက်သွေ့ရာသီတွင်ကြာချိန် ----- ၅ မိနစ် ----- ထော်လာဂျီ/မော်တော်ဆိုင်ကယ်/ခြေလျှင်/လာ/မော်တော်ဘုတ်/
အခြား -----

မိုးရာသီတွင်ကြာချိန် ----- ၁၅ မိနစ် ----- ထော်လာဂျီ/မော်တော်ဆိုင်ကယ်/ခြေလျှင်/လာ/မော်တော်ဘုတ်/
အခြား -----

(ဆ) ပတ်ဝန်းကျင်ဆိုင်ရာ သဘာဝဘေးအန္တရာယ်

ဤကျေးရွာတွင် ရေကြီးခြင်းကဲ့သို့ သဘာဝဘေးအန္တရာယ်ကျရောက်ဖူးခြင်း ရှိပါသလား။

မရှိပါ ရှိပါသည် ရှိလျှင်ဖော်ပြပါ -----

(ဇ) ကျေးရွာတွင် ခွဲစည်းထားသော အဖွဲ့အစည်းများ

လူထုပဟိုပြုစီမံကိန်းမတိုင်မီ ဤကျေးရွာတွင် ကျေးရွာဖွံ့ဖြိုးရေးအတွက် အစိုးရ (သို့) ရွာသားများကိုယ်တိုင်(သို့) စီမံကိန်းတစ်ခုခုမှ ခွဲစည်းထားသည့် အဖွဲ့အစည်းများရှိပါသလား။

(၁) ကျေးရွာအုပ်စု၏

(၂) ရွာအုပ်စု

(ဈ) အထွေထွေအုပ်ချုပ်ရေး ဦးစီးဌာန (GAD) မှ မှတ်တမ်းတင်ထားခြင်း

ဤကျေးရွာသည် အထွေထွေအုပ်ချုပ်ရေး ဦးစီးဌာန (GAD) မှ မှတ်တမ်းတင်ထားမှု ရှိပါသလား။

မရှိပါ ရှိပါသည်

ကျေးရွာခေါင်းဆောင်

အမည် ဦးဗျားရှယ်ဦး

လက်မှတ် Beaf နေ့စွဲ ၃၀-၁၀-၂၀၁၇

လူထုစည်းရုံးရေးမှူး

အမည် ဦးဇော်ကျော်

လက်မှတ် ၇၆ နေ့စွဲ ၃၀-၁၀-၂၀၁၇

ပုံစံ - ၀ - ၂ - စီမံကိန်းစက်ဝန်းအချိန်ဇယား (PC 2)

လမ်းညွှန်ခွဲစိတ်၊ ထက်ဆိုင်ရာလုပ်ထုတ်စည်းရုံးရေးဖွဲ့စည်းပုံ/လက်ထောက်နည်းပညာဖွဲ့စည်းပုံ၊ စီမံကိန်းစက်ဝန်းအဆင့်တစ်ခုစီပြီးစီးတိုင်း၊ ကျေးရွာနှင့် ကျေးရွာအုပ်စုအတွက် ဂျွန်ပုံစံကို ခြည့်သွင်းရမည်။ စည်းရုံးရေးဖွဲ့စည်းပုံ/ဝန်ထမ်း အမည် ဦး၊ ဇနီး၊ ဂျပန်			
နေ့စွဲ	၃၀ - ၁၀ - ၂၀၁၇	စက်ဝန်းအားအမှတ်ခြစ်ပါ <input type="checkbox"/> စက်ဝန်း(၁) <input checked="" type="checkbox"/> စက်ဝန်း(၂) <input type="checkbox"/> စက်ဝန်း(၃) <input type="checkbox"/> စက်ဝန်း (၄)	
ပြည်နယ်/မိုင်း	ကယား	မြို့နယ်	ကျေးရွာအုပ်စု
		ကျေးရွာအုပ်စု	ကျေးရွာ

စီမံကိန်းအောက်ခံအဖွဲ့အစည်းအဖွဲ့	နေ့စွဲ		အစည်းအဝေးတွင်တက်ရောက်သူအရေအတွက်			
	စတင်သည့်နေ့	ပြီးဆုံးသည့်နေ့	အမျိုးသားအရေအတွက်	အမျိုးသမီးအရေအတွက်	အိမ်ထောင်စုအရေအတွက်	လူမျိုးစုတက်ရောက်သူအရေအတွက် နှင့် လူမျိုးစုအမည်
၁။ ကျေးရွာစီမံကိန်း မိတ်ဆက်အစည်းအဝေး	၃၀-၁၀-၂၀၁၇	၃၀-၁၀-၂၀၁၇	၄၄	၂၆	၇၀	၇၀ ကယား
၂။ ကျေးရွာခွဲ မြို့ရေး စီမံချက်ရေးဆွဲခြင်း အစည်းအဝေး	၃၀-၁၀-၂၀၁၇	၃၀-၁၀-၂၀၁၇	၄၄	၂၆	၇၀	၇၀ "
၃။ ကျေးရွာအုပ်စု လုပ်ငန်းဆိုင်ရာပြုတ်ချက်ချသည့် အစည်းအဝေး	၈-၁၁-၂၀၁၇	၈-၁၁-၂၀၁၇	၁၇	၃၀	၂၇	၂၇ ကယား
၄။ မြို့နယ်အဆင့် စီမံကိန်းရေးဆွဲရေး နှင့် အကောင်အထည်ဖော်ရေးကော်မတီ၏ စီမံကိန်း သုံးသပ်မှု အစည်းအဝေး			မလို	မလို	မလို	မလို
၅။ မြို့နယ် စီမံကိန်းရေးဆွဲရေး နှင့် အကောင်အထည်ဖော်ရေး ကော်မတီ၏ဆုံးဖြတ်မှုကို ရွာသို့ အသိပေး အကြောင်းကြားသည့် အစည်းအဝေး						
၆။ စီမံကိန်းလုပ်ငန်းခွဲစီမံချက်ရေးဆွဲခြင်း အစည်းအဝေး						
၆.၁။ စီမံကိန်းလုပ်ငန်း အကောင်အထည်ဖော်ရေးအစီအစဉ် ရေးဆွဲခြင်း						
၆.၂။ ဝယ်ယူရေးအစီအစဉ် ရေးဆွဲခြင်း						

ပုံစံ - ၀ - ၃ ကျေးရွာခွဲ ဦးစားပေးအပ်အစဉ် (Form PC 3)

လမ်းညွှန်ရွက်၊ အဆင့်(၃) ကျေးရွာပျော်ပန်းချက်အစည်းအဝေး ပြီးဆုံးသောအခါ ကျေးရွာပုံစံကိန်း အထောက်အကူပြု
 ကော်မတီသည် လူထုစည်းရုံးရေးမှူးအကူအညီဖြင့် ဤပုံစံကိုပြည့်စုံအောင် ဖြည့်သွင်းရမည်။

လူထုစည်းရုံးရေးမှူး/ဝန်ထမ်း အမည် ဦးဌေးကျော်

ဇနီး နှစ်သား အမှတ်(၁) ဝက်ဝန်း(၁) ဝက်ဝန်း(၂) ဝက်ဝန်း(၃) ဝက်ဝန်း(၄)

ပြည်နယ်/ခရိုင်/မြို့နယ် ကျေးရွာအုပ်စု နှစ်သား ကျေးရွာ ခေါင်းစဉ်

က။ အခက်အခဲအတားအဆီးများအားလေးခုဖြင့် - ယခုလက်ရှိအခြေအနေတွင် ဤကျေးရွာခွဲ ဦးစားပေးရေးအတွက် အဓိက အခက်အခဲအတားအဆီးများသည် မည်သည့်အရာဖြစ်ပါသနည်း။ (အမျိုးသား/သမီး အနည်းဆုံးအရေအတွက် ၅ ခုစီဖော်ပြပါ)

အမျိုးသား အဖွဲ့မှ တင်ပြသောအခက်အခဲအတားအဆီးများ	အမျိုးသမီး အဖွဲ့မှ တင်ပြသောအခက်အခဲအတားအဆီးများ
၁။ အရင်းအမြစ်မရှိ စေ့စည်း မြဲမြံမှုမရှိ	၁။ မိန်းကလေးများ စားနပ်ရိက္ခာမရ
၂။ ကျေးရွာအတွင်း သီးနှံပေါက်ရောက်မှု	၂။ ရေရရှိမှုမရှိ၊ ကလေးများ ကျန်းမာရေး
၃။ မြေအုပ်စု အစည်းအဝေး အခက်အခဲ	၃။ တစ်လှမ်းမကွာအပ် ဦးစားပေးရေး
၄။ ရုပ်ပုံအစည်းအဝေး အခက်အခဲ	၄။ ကျွန်ုပ်တို့၏ မိသားစု အဖွဲ့အစည်း မရှိ
၅။ အခက်အခဲအတားအဆီး မရှိ	၅။ အိမ်ထောင်ရေးအခက်အခဲ
၆။ ကျေးရွာအတွင်း ရေရရှိမှုမရှိ	၆။ ကျေးရွာအတွင်း ရေရရှိမှုမရှိ
၇။ မြေအုပ်စု မရှိ၊ အိမ်သာမရှိ	၇။ အမျိုးသမီးများ အလုပ်မရှိ
၈။ များမလုံခြုံမှု၊ အခက်အခဲ	၈။ ကလေးများ ကျန်းမာရေး
၉။ ရေရရှိမှုမရှိ	၉။ အခြားအခက်အခဲများ
၁၀။ အခြား	၁၀။

.. လမ်း၊ ကျေးရွာအတွင်း မြို့ကုန်အရောင်းအဝယ်

ခ။ ပျော်ပန်းချက် - နောင်လအတွက် (၅) နှစ်အတွင်း ကျေးရွာခွဲ ဦးစားပေး ပျော်ပန်းချက်များအား တင်ပြပါ။

အမျိုးသားအဖွဲ့မှ တင်ပြသောပျော်ပန်းချက်များ	အမျိုးသမီးအဖွဲ့မှ တင်ပြသောပျော်ပန်းချက်များ
၁။ စိုက်ပျိုးရေး အဖွဲ့အစည်း	၁။ အသက်မွေးဝမ်းကြောင်း ပညာရပ်များ
၂။ သီးနှံများ စေ့စပ်ရေးအဖွဲ့	၂။ ကျန်းမာရေး အဖွဲ့အစည်း
၃။ ရေရရှိရေးအဖွဲ့	၃။ ကျန်းမာရေး အဖွဲ့အစည်း
၄။ လမ်းပန်းဆက်သွယ်ရေးအဖွဲ့	၄။ အကျွန်ုပ်တို့၏ အဖွဲ့အစည်း
၅။ မြေအုပ်စု	၅။ ပေါက်ကုန်များ
၆။ အသိပညာပေးအဖွဲ့	၆။ စိုက်ပျိုးရေးအဖွဲ့အစည်း
၇။ အကျွန်ုပ်တို့၏ အဖွဲ့အစည်း	၇။ ရေရရှိရေးအဖွဲ့အစည်း
၈။ မြေအုပ်စုအဖွဲ့အစည်း	၈။ သင့်တော်သော အဖွဲ့အစည်း
၉။ မြေအုပ်စုအဖွဲ့အစည်း	၉။ လုံခြုံရေးအဖွဲ့အစည်း
၁၀။ အခြား	၁၀။

က။ လူထုပုံစံကိန်း၏ လာမည့် (၄) နှစ်အတွက် အကဲဖြတ်သော ဦးစားပေး ဦးစားပေး ပြီးဆုံးတက်မှု လုပ်ငန်း အပ်အစဉ်များအားဖော်ပြပါ။

အဆင့်	ကျေးရွာအတွက် ဦးစားပေး ဖွံ့ဖြိုးတိုးတက်မှု လုပ်ငန်းစဉ်များ	အဆိုပြုသူ (အမျိုးသားများ/ အမျိုးသမီးများ/အမျိုးသား+ အမျိုးသမီး)	ခန့်မှန်းကုန်ကျ စရိတ်	အကျိုးစီးပွားခွင့်ရှိသူ ခန့်မှန်းခြေ အရေ အတွက်
၁	လူ့ပတ်ဝန်းကျင်ထိန်းသိမ်းရေး	၈ + ၈		
၂	လူ့ပတ်ဝန်းကျင်ထိန်းသိမ်းရေး	၈ + ၈		
၃	လူ့ပတ်ဝန်းကျင်ထိန်းသိမ်းရေး	၈ + ၈		
၄	ရွာကြားလမ်းပြုပြင်ခြင်း	၈ + ၈		
၅				
၆				
၇				
၈				

ဃ၊ လူထုစီမံကိန်း၏ လာမည့် (၄) နှစ်အတွက် အကျိုးမဝင်သော ဦးစားပေး ဖွံ့ဖြိုးတိုးတက်မှု လုပ်ငန်း အစီအစဉ်များအားဖော်ပြပါ။

အဆင့်	ကျေးရွာအတွက် ဦးစားပေး ဖွံ့ဖြိုး တိုးတက်မှု လုပ်ငန်းစဉ်များ	အဆိုပြုသူ (အမျိုးသားများ/ အမျိုးသမီးများ/အမျိုးသား+ အမျိုးသမီး)	အခန်းကဏ္ဍ
၁	ရေအေးစေ့တို့ချွတ်ခြင်း	၈ + ၈	
၂	အေးစေ့ရရှိအောင်	၈ + ၈	
၃	ရေအေးစေ့ရရှိအောင်	၈	
၄	အေးစေ့ရရှိအောင်	၈	
၅	အေးစေ့ရရှိအောင်	၈	

ခေါင်းဆောင်၊ ကျေးရွာစီမံကိန်းအထောက်အကူပြုကော်မတီမှ အတည်ပြုသည်။

အမည် ဒေါ်အောင်မြင် လက်မှတ် နေ့စွဲ ၃၀-၁၀-၂၀၁၇

ပဲ... ဤစံနှုန်းအရ... ချုပ်ဆို... အစည်းအဝေးအစီရင်ခံစာ

နေ့ရက်	၃၀.၁၀.၂၀၁၇	အချိန်	၉:၅၀ မှ ၁၀:၃၀	ထိ
နေရာ	ဒေါ်စောဘို	ကျေးရွာအုပ်စု/ကျေးရွာ	ချိုကယ်	
မြို့နယ်	ဖျိုင်ကော်	ပြည်နယ်	ဧရာဝတီ	

- အစည်းအဝေးအစီရင်ခံစာ
- ၁ စီမံကိန်း ဖိတ်ခေါ်
 - ၂ စေတနာ့ဝန်ထမ်း နှင့် ကျေးရွာ အုပ်စုကော်မတီ များ ကျွေးမွေးခြင်း
 - ၃ လူမှုဆက်ဆံခြင်း
 - ၄ ကျေးရွာ၏ ဖျော်ဖြေရေး နှင့်
 - ၅ ဖွံ့ဖြိုးရေး အစီအစဉ်များ

ဆွေးနွေးသည့်အကြောင်းအရာများ	ဦးဆောင်ဆွေးနွေးသူ
- အစည်းအဝေးကို ကျေးရွာအုပ်စုအဖွဲ့ဝင်များမှ ဖွဲ့စည်းဆောင်ရွက်ခြင်း	ဦးလှညွှန်
- စီမံကိန်းအကြောင်းအရာများကို လက်တွေ့ကျကျ ဆောင်ရွက်ခြင်း နှင့် စီမံကိန်းဝန်ထမ်းများကို ဖိတ်ခေါ်ခြင်း	ဦးသိန်း
- စေတနာ့ဝန်ထမ်း နှင့် ကျေးရွာ အုပ်စုကော်မတီ များ ကျွေးမွေးခြင်း	ဒေါ်စောဘို
- လူမှုဆက်ဆံခြင်း	
- ကျေးရွာ၏ ဖျော်ဖြေရေး နှင့် ဖွံ့ဖြိုးရေး အစီအစဉ်များ	

ဆွေးနွေးဆုံးဖြတ်ချက်များ- ကျေးရွာစေတနာ့ဝန်ထမ်း နှင့် အုပ်စုကော်မတီများ ပြောဆိုချက်များကို အခြေခံ၍ စေတနာ့ဝန်ထမ်း နှင့် အုပ်စုကော်မတီများ ကျွေးမွေးခြင်း၊ လူမှုဆက်ဆံမှုနှင့် အစည်းအဝေးများ၊ အစီအစဉ်များကို လက်တွေ့ကျကျ ဆောင်ရွက်ခြင်း၊ ပြည်သူများ၏ အကျိုးစီးပွားများကို ထိန်းသိမ်းစောင့်ရှောက်ခြင်း၊ ပြည်သူများ၏ အကျိုးစီးပွားများကို ထိန်းသိမ်းစောင့်ရှောက်ခြင်း၊ ပြည်သူများ၏ အကျိုးစီးပွားများကို ထိန်းသိမ်းစောင့်ရှောက်ခြင်း ဖြစ်ပါသည်။

အကြံပြုချက်များ-

အစည်းအဝေးများကို ရေအချိန်တန် ည အချိန်ဖြင့် လုပ်ကိုင်၊ ကျေးရွာလူထု ပါဝင်လာ စေရန် ဖြစ်သည်။

မှတ်တမ်းပြုစုသူ
ရာထူး -

ကဏ္ဍအလိုက်ဦးစားပေးဖွံ့ဖြိုးရေးလုပ်ငန်းစဉ်များ

နောက်ဆက်တွဲ(၄) ခြားနားသော အပိုင်းများအတွက် ဦးစားပေးဖွံ့ဖြိုးရေးလုပ်ငန်းစဉ်များအနှစ်ချုပ် မှုရင်းအား VPSC တွင် ထားရှိရပါမည်။ အခြားဌာနဆိုင်ရာများနှင့် ညှိနှိုင်းရန်အတွက် မိတ္တူအား TPIC သို့ပို့ရပါမည်။ MIS Data အဖြစ်သွင်းရန်မလိုအပ်ပါ။

	အဆင့်	လုပ်ငန်း	ဦးစားပေး	လ/နှစ်	ကျေးရွာမှ တာဝန်ခံသူ(သို့) အုပ်စု	ပြင်ပမှ မည်သူထောက်ပံ့မလဲ
အခြေခံအဆောက်အအုံ	၁	ရွာတွင်းလမ်းပြုပြင်ခြင်း	မ (✓) ကျား(✓)			
	၂	လူငယ်ရိပ်သာပြုပြင်ခြင်း	မ (✓) ကျား(✓)			
	၃	လူငယ်ရိပ်သာခြံစည်းရိုးတည်ဆောက်ခြင်း	မ (✓) ကျား(✓)			
	၄		မ () ကျား()			
	၅		မ () ကျား()			
အသက်မွေးဝမ်းကြောင်း/ စိုက်ပျိုးရေး	၁	အသေးစားငွေချေးလုပ်ငန်းပံ့ပိုးမှုရရှိခြင်း	မ (✓) ကျား(✓)			
	၂	စိုက်ပျိုးရေးနည်းပညာသင်တန်းပြုလုပ်ခြင်း	မ (✓) ကျား(✓)			
	၃	အသက်မွေးဝမ်းကြောင်းသင်တန်းပြုလုပ်ခြင်း	မ (✓) ကျား()			
	၄		မ () ကျား()			
	၅		မ () ကျား()			
ကျန်းမာရေးနှင့် အာဟာရ	၁		မ () ကျား()			
	၂		မ () ကျား()			
	၃		မ () ကျား()			
	၄		မ () ကျား()			
	၅		မ () ကျား()			
ကျန်းမာရေးနှင့် အာဟာရ	၁	ဆေးပေးခန်းပြုပြင်ခြင်း	မ (✓) ကျား(✓)			
	၂		မ () ကျား()			
	၃		မ ()			

			ကျား()			
	၄		မ () ကျား()			
	၅		မ () ကျား()			
ပညာရေး	၁		မ () ကျား()			
	၂		မ () ကျား()			
	၃		မ () ကျား()			
	၄		မ () ကျား()			
	၅		မ () ကျား()			
အခြား	၁		မ () ကျား()			
	၂		မ () ကျား()			
	၃		မ () ကျား()			
	၄		မ () ကျား()			
	၅		မ () ကျား()			

ဦးစားပေးလုပ်ငန်း အကျဉ်းချုပ်ဇယား

စဉ်	လုပ်ငန်းအမည်	ဦးစားပေး အဆင့်	အဆိုပြုသူ (ကျား)	အဆိုပြုသူ (မ)	အဆိုပြုသူ (ကျား+မ)	မှတ်ချက်
၁။	ရွာတွင်းလမ်းပြုပြင်ခြင်း	၁			✓	
၂။	လူငယ်ရိပ်သာပြုပြင်ခြင်း	၂			✓	
၃။	လူငယ်ရိပ်သာခြံစည်းရိုးတည်ဆောက်ခြင်း	၃			✓	
၄။	အသေးစားငွေချေးလုပ်ငန်းပံ့ပိုးမှုရရှိခြင်း	၄			✓	
၅။	စိုက်ပျိုးရေးနည်းပညာသင်တန်းပြုလုပ်ခြင်း	၅			✓	
၆။	အသက်မွေးဝမ်းကြောင်းသင်တန်းပြုလုပ်ခြင်း	၆		✓		
၇။	ဆေးပေးခန်းပြုပြင်ခြင်း	၇			✓	
၈။						
၉။						
၁၀။						
၁၁။						
၁၂။						
၁၃။						

ပါဝင်ဆွေးနွေးသူ

မှတ်တမ်းတင်သူ

ကျား -

ရာထူး - CF

မ -

အမည်- ဦးဌေးရယ်

လုပ်ငန်းဆောင်ရွက်မှုမှတ်တမ်းဓါတ်ပုံများ

