

ပြည်ထောင်စုသမ္မတမြန်မာနိုင်ငံတော်အစိုးရ  
ကျေးလက်ဒေသဖွံ့ဖြိုးတိုးတက်ရေးဦးစီးဌာန

လူထုပဟိုပြုစီမံကိန်း(စတုတ္ထနှစ်စက်ဝန်း)  
National Community Driven Development Project  
(NCDDP)



ကျေးရွာဖွံ့ဖြိုးရေးအစီအစဉ်  
Village Development Plan (VDP)  
ပူတာအိုမြို့နယ်

၂၀၂၁ ခုနှစ်

ဒါကူရှီဇာကျေးရွာ၊ မန်စေအုပ်စု။

မာတိကာ

စဉ်	အကြောင်းအရာ	စာမျက်နှာ
၁	မြို့နယ်မြေပုံ	၁
၂	ကျေးရွာမြေပုံ (တည်နေရာ)	၂
၃	အုပ်စုတွင်ပါဝင်သော ကျေးရွာများစာရင်း	၃
၄	ကျေးရွာအခြေခံအချက်အလက်များ (ကျေးရွာသမိုင်းကြောင်း)	၄
၅	လူထုပူးပေါင်းပါဝင်သော လူမှုဆန်းစစ်ခြင်းနှင့် အကဲဖြတ်ခြင်းလုပ်ငန်းစဉ် (PSA/PRA) အကျဉ်းချုပ်ဇယား	၅
၆	ကျေးရွာဖွံ့ဖြိုးရေးအစီအစဉ်အတွက် အသုံးပြုခဲ့သော PRA Tools များနှင့် တစ်ခုချင်းစီအတွက် သုံးသပ်ချက်များ	၆-၇
	(က) လူမှုရေးအရင်းအမြစ်ပြုပြင်ခြင်း	
	(ခ) ဥစ္စာနေကြွယ်ဝမှုအဆင့်သတ်မှတ်ခြင်း	၈-၉
	(ဂ) ပိုင်ဆိုင်မှုသုံးသပ်ခြင်း	၁၀-၁၂
	(ဃ) ပင့်ကူအိမ်သုံးသပ်ခြင်း	၁၃-၁၄
	(င) ရာသီခွင်ပြုပြင်ကိစ္စ	၁၅-၁၆
	(စ) ဗင်းပုံစံ	၁၇-၁၈
	(ဆ) အမျိုးသား/အမျိုးသမီးအခက်အခဲများ	၁၉-၂၁
	(ဇ) ကျေးရွာမှိုင်းချက် (အမျိုးသား/အမျိုးသမီး)	၂၂
	(ဈ) ဦးစားပေးဖွံ့ဖြိုးရေးလုပ်ငန်းများ	၂၃-၂၄
၇	ကော်မတီဝင်များရွေးချယ်ခြင်းနှင့် ကျေးရွာဖွံ့ဖြိုးရေးအစီအစဉ် ဆောင်ရွက်မှု မှတ်တမ်းဓါတ်ပုံများ	၂၅
၈	ကျေးရွာအချက်အလက် (ပုံစံ-၁)	၂၆-၃၈
၉	စီမံကိန်းစက်ဝန်းအချိန်ဇယား (ပုံစံ-၂)	၃၉-၄၆
၁၀	ကျေးရွာဖွံ့ဖြိုးရေးဦးစားပေးအစီအစဉ် (ပုံစံ-၃)	၄၇-၅၇
၁၁	အစည်းအဝေးမှတ်တမ်းများ	၅၈
၁၂	ကဏ္ဍအလိုက် လုပ်ငန်းအချုပ်ဇယား	၅၉

၁။ မြို့နယ်မြေပုံ

ပူတာအိုမြို့နယ် အခြေပြမြေပုံ

အိန္ဒိယနိုင်းငံ



ပူတာအိုမြို့နယ်  
ပူတာအိုခရိုင်  
ကရင်ပြည်နယ်  
စကေး ၁ လက်မ = ၄ မိုင်

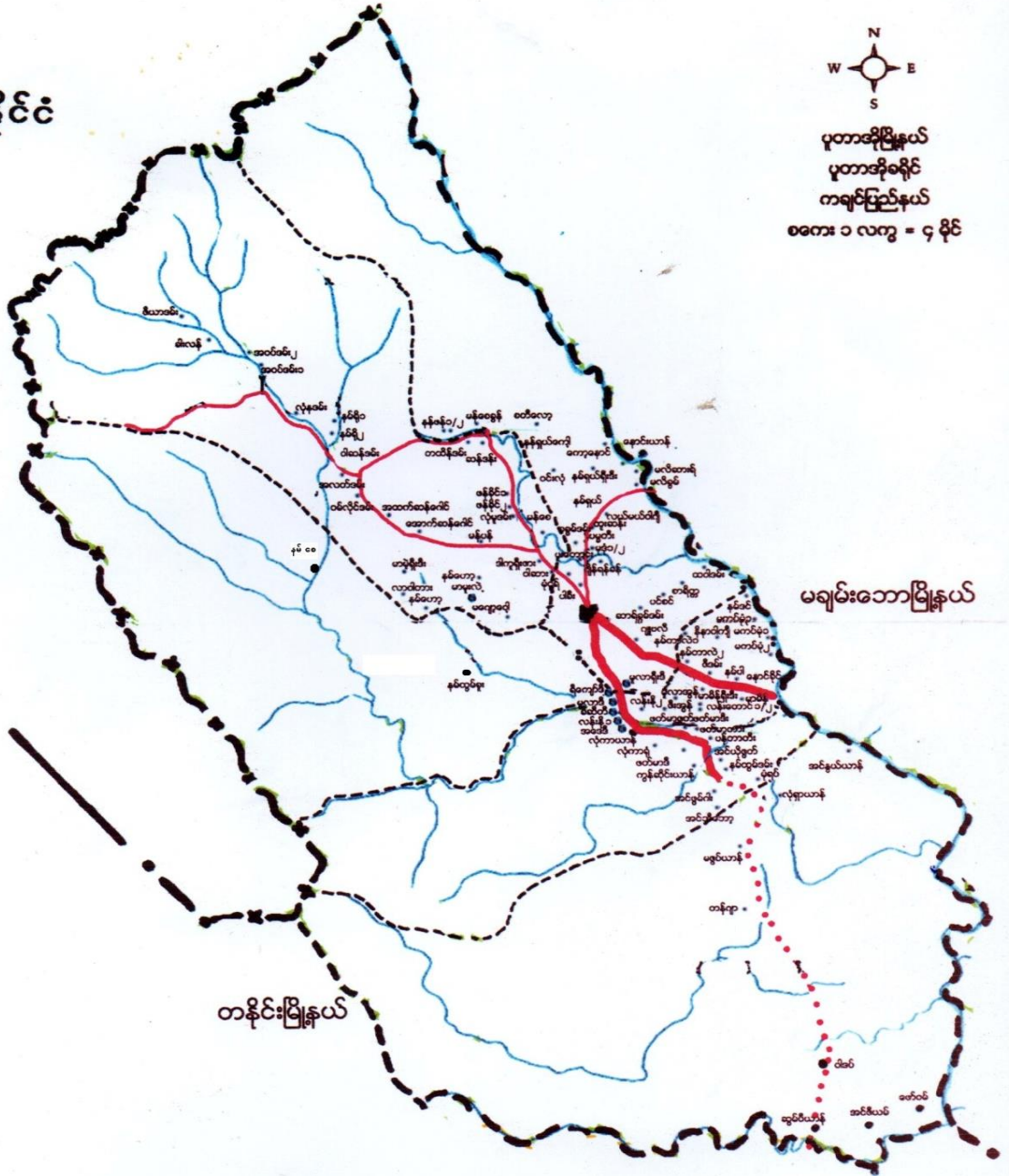

တနင်္ငူမြို့နယ်

မချမ်းဘောမြို့နယ်

ဆွမ်ပရာဘွမ်မြို့နယ်

ရည်ညွှန်းချက်

၁။ နိုင်ငံတော်နယ်နိမိတ်	
၂။ မြို့နယ် နယ်နိမိတ်	
၃။ မြို့ / ကျေးရွာခြားနယ်နိမိတ်	
၄။ မြို့ / ကျေးရွာအုပ်စု	
၅။ မြစ် / ချောင်း	

နံ ၀၀၀၀၀ ကွန်ပျူတာ မကန



၃။ အုပ်စုတွင်ပါဝင်သော ကျေးရွာများစာရင်း

စဉ်	ကျေးရွာအမည်	အုပ်စုအမည်
၁	မန်စေ	မန်စေအုပ်စု
၂	ဒါကူရီဇာ	မန်စေအုပ်စု
၃	မုံငိုရ်	မန်စေအုပ်စု
၄	အထက်ဆန်ဂေါင်	မန်စေအုပ်စု
၅	အောက်ဆန်ဂေါင်	မန်စေအုပ်စု
၆	မာမဲ့ရှိုးဒီ	မန်စေအုပ်စု
၇	လားဝါတား	မန်စေအုပ်စု
၈	ဝါးဆား	မန်စေအုပ်စု
၉	ဖန်ခိုင်(၁)	မန်စေအုပ်စု
၁၀	ဖန်ခိုင်(၂)	မန်စေအုပ်စု
၁၁	လုံမူဒမ်း	မန်စေအုပ်စု
၁၂	မန်ပန်	မန်စေအုပ်စု
၁၃	လုံမူဒမ်း (၂)	မန်စေအုပ်စု
၁၄	အလတ်ဒမ်း	မန်စေအုပ်စု
၁၅	ခါးလန်	မန်စေအုပ်စု
၁၆	လုံနဒမ်း	မန်စေအုပ်စု
၁၇	နမ်ရိုထု	မန်စေအုပ်စု
၁၈	နမ်ရို (၁)	မန်စေအုပ်စု
၁၉	နမ်ရို (၂)	မန်စေအုပ်စု
၂၀	အဝပ်ဒမ်း	မန်စေအုပ်စု
၂၁	ဇီယာဒမ်း	မန်စေအုပ်စု
၂၂	ဝမ်လှိုင်ဒမ်း	မန်စေအုပ်စု
၂၃	ဝါဆန်ဒမ်း	မန်စေအုပ်စု

၄။ ကျေးရွာအခြေခံအချက်အလက်များ (ဒါကူရှီဇေးကျေးရွာသမိုင်းကြောင်း)

ဒါကူရှီဇေးကျေးရွာကို ၁၉၄၅ ခုနှစ်ဒီဇင်ဘာလ ၂၀ ရက်နေ့တွင် စတင်တည်ထောင်ခဲ့ပါသည်။ရွာတည်ခါစက ဦးအားဟူဇေးဦးရဲတာဆီးဦးဟီးရဲဆီးဦးလိုရဲဆီးဦးလိုရဲဟာမိသားစုနှင့်ဦးဂျေမဲဆာမိသားစု စသည့်မိသားစု(၆)စုဖြင့် စတင်နေထိုင်ခါစတင်ခဲ့ကြပါသည်။ဒါကူရှီဇေးကျေးရွာသည်ပူတာအိုမြို့နယ်မှ (၅)မိုင်အကွာတွင်တည်ရှိသောတည်ရှိ သောကျေးရွာတစ်ရွာဖြစ်ပါသည်။ဒါကူရှီဇေး၏အမိပွယ်မှာ ဒါကူ=တံတား၊ရှီ=ခုနစ် တံတားခုနစ်ဆက်ဟူ၍မိပွယ်ရပါ သည်။နမ်ဘလပ်ချောင်းကိုကူးဖြတ်ရန်ယခင်ကဝါးလုံးခုနစ်ဆက်အထိဆက်မှသာတဖက်သို့ရောက်ရှိနိုင်သဖြင့်တံ တားခုနစ်ဆက်ဟုအစွဲပြုခေါ်ဆိုရာမှကျေးရွာအမည်ကိုပါ ဒါကူရှီဇေးဟူ၍ခေါ်ဆိုခဲ့ကြပါသည်။ဒါကူရှီဇေးကျေးရွာသည် ရွာတည်ကာစကတည်းက ယခုချိန်အထိ သဘာဝဘေးဆိုးကျိုးများ ကျရောက်မှုနည်းပါးသော်လည်းကျေးရွာလူထု၏ လူနေမှုအဆင့်အတန်းမှာ နိမ့်ကျနေပါသည်။ကျန်းမာရေးအတွက် ဆေးပေးခန်းလည်းမရှိသေးပါ။

ဒါကူရှီဇေးကျေးရွာလူထုသည်အဓိကဝမ်းစာအတွက်လယ်ယာလုပ်ငန်းကိုသာလုပ်ကိုင်စားသောက်ကြပါ သည်။လက်ရှိလူဦးရေမှာ အမျိုးသား(၃၉၃)ဦးနှင့်အမျိုးသမီး(၃၈၁)ဦး စုစုပေါင်း(၇၇၄)ဦးရှိပြီး အိမ်ခြေပေါင်း(၁၂၇) အိမ်ရှိပါသည်။ပညာရေးတွင်လည်းမူလတန်းကျောင်းသာရှိပါသည်။ရွာတည်ခွင့်ပေးသောရှမ်းစော်ဘွားများမှာ မန်ပန် စော်ဘွား၊ပူတောင်းစော်ဘွား၊မန်စေစော်ဘွား (၃)ဦးလက်ထက်တွင်ငွေဒဂါး(၈)ကျပ်နှင့်ဆန်တစ်ပုံးရိုးရာဓလေ့အရ အသားနှင့်ထမင်းတစ်နပ်ဖိတ်ကျွေးကာ ခရစ်ယာန်အိမ်ထောင်စုများသာနေထိုင်ခွင့်ပြုရန်သတ်မှတ်ခဲ့သည်။လီဆူလူ မျိုး၊ရဝမ်လူမျိုးနှင့်အခြားလူမျိုးတစ်ဦးစနစ်ဦးစရှိကြပြီးတစ်ဦးနှင့်တစ်ဦးအပြန်အလှန်ဖေးမကာစည်းလုံးချစ်ကြည်စွာ ဖြင့်နေထိုင်ကြသောကျေးရွာတစ်ရွာဖြစ်ပါသည်။

မှတ်တမ်းတင်သူ-

ဦးထွန်းအောင်မြတ်  
(လူထုစည်းရုံးရေးမှူး)

၅။ လူထုပူးပေါင်းပါဝင်သော လူမှုဆန်းစစ်ခြင်းနှင့် အကဲဖြတ်ခြင်းလုပ်ငန်းစဉ် (PSA/PRA) အကျဉ်းချုပ်ဇယား

စဉ်	အကြောင်းအရာ	ရက်စွဲ	ဦးတည်အုပ်စု	တက်ရောက်သူ			အဓိကဆွေးနွေးချက်များ
				ကျား	မ	ပေါင်း	
၁	လူမှုရေးနှင့် အရင်းအမြစ်ပြု မြေပုံ	၀၀.၁၂.၂၀၂၀	ကျေးရွာလူထု (ရပ်မိရပ်ဖများ၊ ဆင်းရဲ၊ ချမ်းသာ၊ အလယ်အလတ်၊ နွမ်းပါး၊ အနွမ်းပါးဆုံး နှင့် လူငယ်အုပ်စုများ)	၃၂	၃၇	၆၉	အိမ်များ၊ အခြေခံအဆောက်အအုံများ၊ လမ်းပန်းဆက်သွယ်ရေး၊ လယ်ယာမြေများ၊ မြစ်ချောင်းများနှင့် နယ်နိမိတ်များ။
၂	ဥစ္စာနေကြွယ်ဝမှုအ ဆင့်သတ်မှတ် ချက်	၀၀.၁၂.၂၀၂၀	ကျေးရွာလူထု (ရပ်မိရပ်ဖများ၊ ဆင်းရဲ၊ ချမ်းသာ၊ အလယ်အလတ်၊ နွမ်းပါး၊ အနွမ်းပါးဆုံး နှင့် လူငယ်အုပ်စုများ)	၃၂	၃၇	၆၉	ကွဲပြားသော လူမှုစီးပွားရေးအမျိုးအစားများ ၊ အမျိုးသားနှင့် အမျိုးသမီးများ၏ မတူကွဲပြားသော အသုံးပြုခွင့်နှင့် အရင်းအမြစ်များအပေါ် ထိန်းချုပ်ခြင်း။
၃	ပိုင်ဆိုင်မှုသုံးသပ် ခြင်း	၀၀.၁၂.၂၀၂၀	ကျေးရွာလူထု (ရပ်မိရပ်ဖများ၊ ဆင်းရဲ၊ ချမ်းသာ၊ အလယ်အလတ်၊ နွမ်းပါး၊ အနွမ်းပါးဆုံး နှင့် လူငယ်အုပ်စုများ)	၃၂	၃၇	၆၉	အမျိုးသမီးများနှင့် အမျိုးသားများပိုင်ဆိုင်ပြီးထိန်းချုပ်ထားသ ည့် ပိုင်ဆိုင်မှု (သို့) အရင်းအမြစ်များ၏ ဦးစားပေးမှုများနှင့် လိုအပ်ချက်များကွဲပြားခြားနားခြင်း။
၄	ရာသီခွင်ပြ ပြက္ခဒိန်	၀၀.၁၂.၂၀၂၀	ကျေးရွာလူထု (ရပ်မိရပ်ဖများ၊ ဆင်းရဲ၊ ချမ်းသာ၊ အလယ်အလတ်၊ နွမ်းပါး၊ အနွမ်းပါးဆုံး နှင့် လူငယ်အုပ်စုများ)	၃၂	၃၇	၆၉	ရာသီဥတု၊ စိုက်ပျိုးသီးနှံများ၊ နေ့စားလုပ်ငန်းများ၊ မွေးမြူရေးလုပ်ငန်း၊ အစားအစာရရှိမှုများနှင့် ပွဲတော်များ။
၅	ပင့်ကူအိမ် သုံးသပ်ခြင်း	၀၀.၁၂.၂၀၂၀	ကျေးရွာလူထု (ရပ်မိရပ်ဖများ၊ ဆင်းရဲ၊ ချမ်းသာ၊ အလယ်အလတ်၊ နွမ်းပါး၊ အနွမ်းပါးဆုံး နှင့် လူငယ်အုပ်စုများ)	၃၂	၃၇	၆၉	အမျိုးသားများနှင့် အမျိုးသမီးများတန်းတူအခွင့်အရေးရရှိမှုနှင့် မရရှိသည့် အကြောင်းအရင်းများ။
၆	ဗင်းပုံစံ	၀၀.၁၂.၂၀၂၀	ကျေးရွာလူထု (ရပ်မိရပ်ဖများ၊ ဆင်းရဲ၊ ချမ်းသာ၊ အလယ်အလတ်၊ နွမ်းပါး၊ အနွမ်းပါးဆုံး နှင့် လူငယ်အုပ်စုများ)	၃၂	၃၇	၆၉	ကျေးရွာအတွင်းနှင့်ပြင်ပရှိအဖွဲ့အစည်းများ မည်ကဲ့သို့သောလုပ်ငန်းများအတွက် မည်သည့်အဖွဲ့များနှင့် ချိတ်ဆက်လုပ်ကိုင်မှု။

အမျိုးအမည်: ၆၁/၄/၁၉

အမည်: ဒေါ်အေးအေးအေးအေး

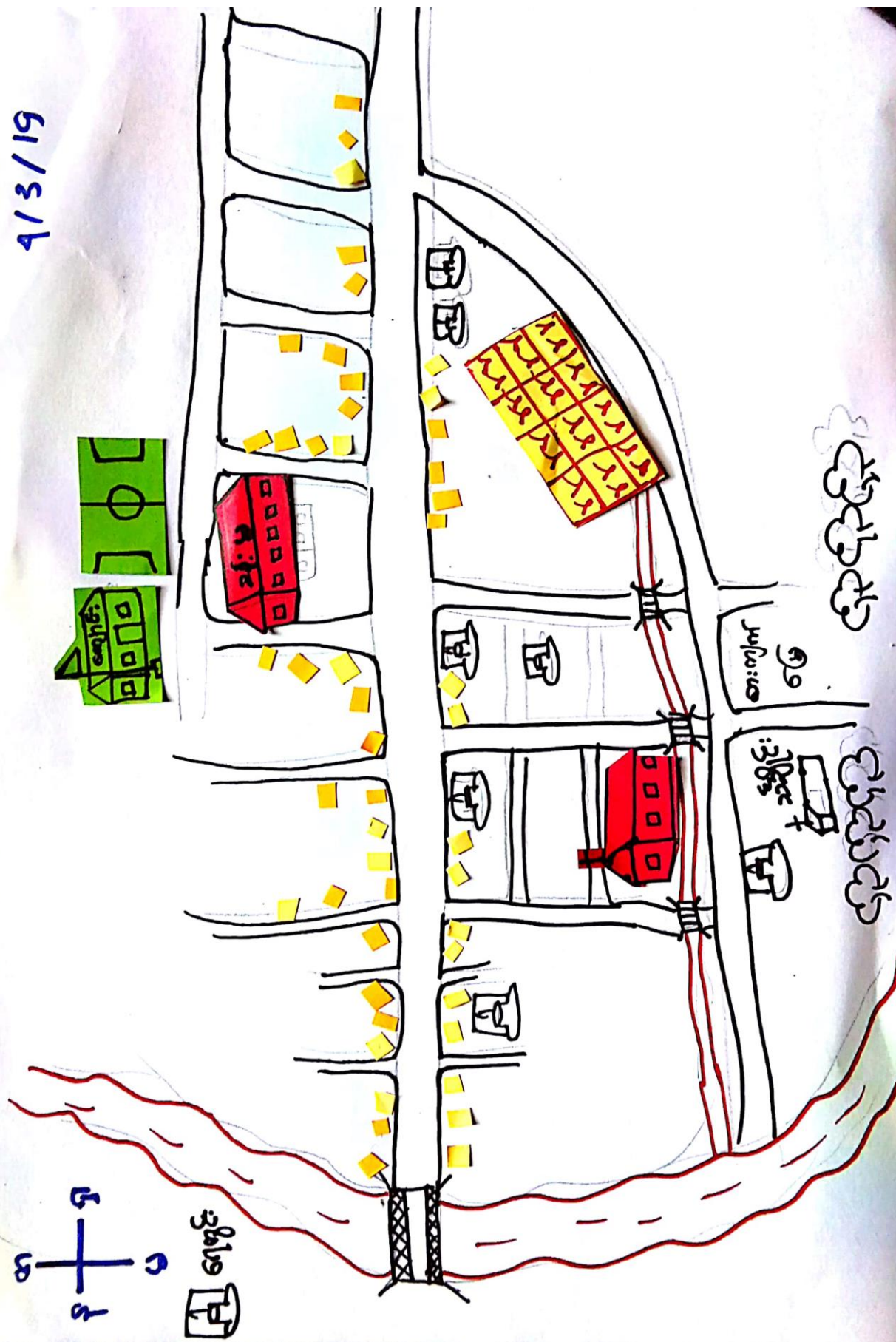



၆။(က)လူမှုရေး နှင့် အရင်းအမြစ်ပြုပြင်ဆေးကုရေးနှင့်ဆန်းစစ်ချက်

လူမှုရေးနှင့်အရင်းအမြစ်ပြုပြင်

ဆေးကုရေးနှင့်ဆန်းစစ်ချက်များ

ဒါကူရှီဇာကျေးရွာ ၊မန်စေအုပ်စု။

ရက်စွဲ။

။၁၀.၁၂.၂၀၂၀။

ရည်ရွယ်ချက်။

။မြေပုံကိုကြည့်ခြင်းအားဖြင့် လူသားနှင့် လူမှုအရင်းအမြစ်များ၊ စီးပွားရေး အရင်းအမြစ်များကို လေ့လာနိုင်ရန်။

ဒါကူရှီဇာကျေးရွာ၏ အဓိကလုပ်ငန်းမှာ လယ်ယာစိုက်ပျိုးရေးလုပ်ငန်း ဖြစ်သည်။ အခြား ဝင်ငွေရလုပ်ငန်းများမှာ ရှားချီရှာဖွေရောင်းချခြင်း၊ ဟင်းသီးဟင်းရွက်များ စိုက်ပျိုးရောင်းချခြင်း ၊ သားငါးများ ရှာဖွေရောင်းချခြင်း စသည်တို့ ဖြစ်ကြသည်။ လယ်ယာများ၊ သစ်တော၊ ဝါးတောများ၊ မြစ်ချောင်းစသည်တို့မှာ ကျေးရွာ၏ အရင်းအမြစ်များ ဖြစ်ကြပါသည်။ (၅)နှစ်အတွင်း လျော့ပါးလာသော အရင်းအမြစ်များမှာ ရေတွင်းများပျက်စည်းလာခြင်း၊ သားငါးတရိစ္ဆာန်များလျော့နည်းလာခြင်းနှင့်အိမ်ခြေများလျော့နည်းလာခြင်းတို့ဖြစ်သည်။ ကျေးရွာ၏အခြေခံအဆောက်အအုံများမှာ-စာသင်ကျောင်း ၊ ဘုရားကျောင်း၊မူကြိုကျောင်းနှင့်အစည်းအဝေးခန်းမဆောင် စသည်တို့ဖြစ်ကြသည်။တိုးတက်လာသောအရင်းအမြစ်များမှာ အိမ်ခြေတိုးလာကာ လူဦးရေများလည်းတိုးလာသည်။

ပံ့ပိုးကူညီသူ-

ဦးထွန်းအောင်မြတ်

(လူထုစည်းရုံးရေးမှူး)

အိမ်အိမ်ခြေပေ	ရိက္ခာပစ္စည်း	အခြားအချက်အလက်	အဆင့်
၂.၄%	၃	ပုံမှန်အလုပ်လုပ်ကိုင်မှု ရှိပါက ပုံမှန်အလုပ်လုပ်ကိုင်မှု မရှိပါက ပုံမှန်အလုပ်လုပ်ကိုင်မှု မရှိပါက ပုံမှန်အလုပ်လုပ်ကိုင်မှု မရှိပါက	၁ ၂ ၃ ၄
၂.၂၂%	၆၇	ပုံမှန်အလုပ်လုပ်ကိုင်မှု ရှိပါက ပုံမှန်အလုပ်လုပ်ကိုင်မှု မရှိပါက ပုံမှန်အလုပ်လုပ်ကိုင်မှု မရှိပါက ပုံမှန်အလုပ်လုပ်ကိုင်မှု မရှိပါက	၅ ၆ ၇ ၈
၆.၀၅%	၇၆	ပုံမှန်အလုပ်လုပ်ကိုင်မှု ရှိပါက ပုံမှန်အလုပ်လုပ်ကိုင်မှု မရှိပါက ပုံမှန်အလုပ်လုပ်ကိုင်မှု မရှိပါက ပုံမှန်အလုပ်လုပ်ကိုင်မှု မရှိပါက	၉ ၁၀ ၁၁ ၁၂
၁၆.၅%	၀၇	ပုံမှန်အလုပ်လုပ်ကိုင်မှု ရှိပါက ပုံမှန်အလုပ်လုပ်ကိုင်မှု မရှိပါက ပုံမှန်အလုပ်လုပ်ကိုင်မှု မရှိပါက ပုံမှန်အလုပ်လုပ်ကိုင်မှု မရှိပါက	၁၃ ၁၄ ၁၅ ၁၆

အိမ်အိမ်ခြေပေ  
 ၅၁၀၂.၃.၃.၇

အခြားအချက်အလက်

၆။(ခ)ဥစ္စာနေကြွယ်ဝမှု အဆင့်သတ်မှတ်ခြင်းပြဇယားဆွေးနွေးခြင်းနှင့်ဆန်းစစ်ချက်

ဥစ္စာနေကြွယ်ဝမှုဇယား

ဆွေးနွေးခြင်းနှင့်ဆန်းစစ်ခြင်း

ဒါကူရှီဇာကျေးရွာ ၊မန်စေအုပ်စု။

ရက်စွဲ။

။၁၀.၁၂.၂၀၂၀။

ရည်ရွယ်ချက်။

။ကျေးရွာအတွင်းရှိ အမျိုးအစားကွဲပြားသောလူအုပ်စုများကို နားလည်စေရန်နှင့်

မည်သည့် အချက်ကြောင့်ထိုသို့ ဖြစ်နေသည်ကို နားလည်စေရန်။

ဒါကူရှီဇာကျေးရွာ၏အခြေအနေကို ၎င်းတို့၏ပိုင်ဆိုင်မှုများအရချမ်းသာအဆင့်၊အလယ်အလတ်အဆင့်၊ နွမ်းပါးအဆင့်နှင့်အလွန်နွမ်းပါးအဆင့်ဟူ၍(၄)မျိုးရှိကြောင်းဆွေးနွေးကြပါသည်။ချမ်းသာအဆင့်သည်(၂.၄%)ခန့်ရှိ ပြီး၎င်းတို့၏ပိုင်ဆိုင်မှုများမှာကား၊ဆန်စက်၊ကျွဲနွား(၃)ကောင်အထက်၊လယ်ထွန်စက်၊ပျဉ်ထောင်အိမ်၊လယ်(၈)ဧက၊ ဆိုင်ကယ်(၂)စီးစသည်တို့ဖြစ်သည်။အလယ်အလတ်အဆင့်မှာ (၂၂%)ခန့်၊နွမ်းပါးအဆင့်မှာ(၆၀%)ခန့်နှင့်အလွန် နွမ်းပါးအဆင့်မှာ(၁၅.၈%)ခန့်ရှိသည်။(၇၅.၈%)ခန့်သည်နွမ်းပါးအဆင့်တွင်ရှိပြီး နွမ်းပါးရသည့်အကြောင်းအရင်းများ မှာ လယ်ယာမရှိခြင်း၊ကျွဲနွားမရှိခြင်း၊အချို့မှာရှာဖွေကျွေးမွေးမည့်သူမရှိခြင်းနှင့်အချို့မှာ မိသားစုဝင်များပြီးဝင်ငွေရအ လုပ်အကိုင်မရှိခြင်း၊စီးပွားရေးဆိုင်ရာအသိအမြင်နည်းပါးခြင်းနှင့်စီးပွားရေးလုပ်ဆောင်ရန်အရင်းအနှီးငွေမရှိခြင်းစ သည်တို့ကြောင့်ဖြစ်သည်။

ပံ့ပိုးကူညီသူ -

ဦးထွန်းအောင်မြတ်

(လူထုစည်းရုံးရေးမှူး)

ဖိုင်ဆိုင်မှုသုံးသပ်ခြင်း

ဒီဂျစ် ဂြိုဟ်း  
4/3/19

အကောင်အမည် အသုံးပြုမှု



လယ်/ယာ

ကေလုံး-ကွင်း

လယ်စိုက်ခင်း

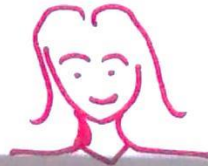

စီးပွားရေး

အသုံးပြုခင်း

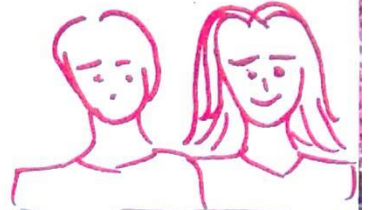

ဆုံးမအားပေး

ဆုံးမအားပေး

ဆုံးမအားပေး  
(သော)

အသုံးပြုခင်း

ဆိုင်ကယ်

ကတား

ပိုင်ဆိုင်မှုသုံးသပ်ခြင်း

ဒီကုဒ်ကား:

4/3/19

အဆင့်: ၁။ ပုံမှန်  
အဆင့်: ၂။ အဆင့် မြင့်



လုပ်/ယာ

ကလေး-ကွင်း

လုပ်ဆောင်

ကတား

အကုသိုလ်

အဆင့်: ၂။



ပိုင်ဆိုင်မှု

အဆင့်မြင့်

အဆင့်: ၂။  
(သော)

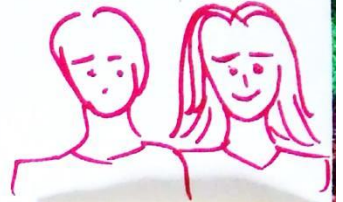

ဆုံး: ၂။

ဆုံးကယ်

၆။(ဂ)ပိုင်ဆိုင်မှုသုံးသပ်ခြင်းဆွေးနွေးမှုနှင့်ဆန်းစစ်ချက်

ပိုင်ဆိုင်မှုသုံးသပ်ခြင်း

ဆွေးနွေးခြင်းနှင့်ဆန်းစစ်ခြင်း

ဒါကူရှီဇာကျေးရွာ ၊မန်စေအုပ်စု။

ရက်စွဲ။

။၁၀.၁၂.၂၀၂၀။

ရည်ရွယ်ချက်။

။အမျိုးသမီးများနှင့် အမျိုးသားများ၏အရင်းအမြစ်များနှင့်ပတ်သက်သည့် ဦးစားပေး နှင့် လိုအပ်ချက်များ ကွဲပြားခြားနားမှုများကို သိရှိစေရန်။

ဒါကူရှီဇာကျေးရွာရှိအမျိုးသမီးများသည် မီးဖိုချောင်နှင့်အပ်ချုပ်စက်ကိုအသုံးပြုပြီး၊အမျိုးသားများသည် လယ်ထွန်စက်၊လယ်ယာ၊ဘော့လုံးကွင်းစသည့်များကို သီးသန့်စီအသုံးပြုကြပါသည်။အမျိုးသားနှင့်အမျိုးသမီးအတူ တကွအသုံးပြုသောပစ္စည်းများမှာ ဘုရားကျောင်း၊တံတား၊လယ်ယာ၊ဆန်စပါး၊ဈေးဆိုင်၊ဆိုင်ကယ်စသည်တို့ဖြစ်ကြ သည်။အမျိုးသားများသည်တံတား၊ဘုရားကျောင်း၊လယ်ထွန်စက်၊ဘော့လုံးကွင်း၊သုံးဘီးစသည့်အရင်းအမြစ်များကို ထိန်းချုပ်ပြီးအမျိုးသမီးများထိန်းချုပ်သောအရင်းအမြစ်များမှာ မီးဖိုချောင်၊ဆန်စပါးနှင့်အပ်ချုပ်စက်စသည်တို့ဖြစ်ကြ သည်။အမျိုးသမီးအမျိုးသားအတူတကွထိန်းချုပ်သောအရင်းအမြစ်များမှာ ဈေးဆိုင်၊ဆိုင်ကယ်၊တံတားစသည့်အရင်း အမြစ်များဖြစ်သည်။အရင်းအမြစ်များကိုအတူတကွအသုံးပြုကြသော်လည်း အမျိုးသားများကအရင်းအမြစ်များကိုအ များဆုံးထိန်းချုပ်ထားကြောင်းတွေ့ရသည်။အမျိုးသမီးများသည်လည်း အမျိုးသားများနှင့်အတူ တကွထိန်းချုပ်လာနိုင် စေရန်လက်တွဲဆောင်ရွက်ကြောင်းဆွေးနွေးကြသည်။

ပံ့ပိုးကူညီသူ -

ဦးထွန်းအောင်မြတ်

(လူထုစည်းရုံးရေးမှူး)

# ပဋိကူအိမ်သုံးသပ်ခြင်း

ဒါကူဂျီကော၊  
4/3/19

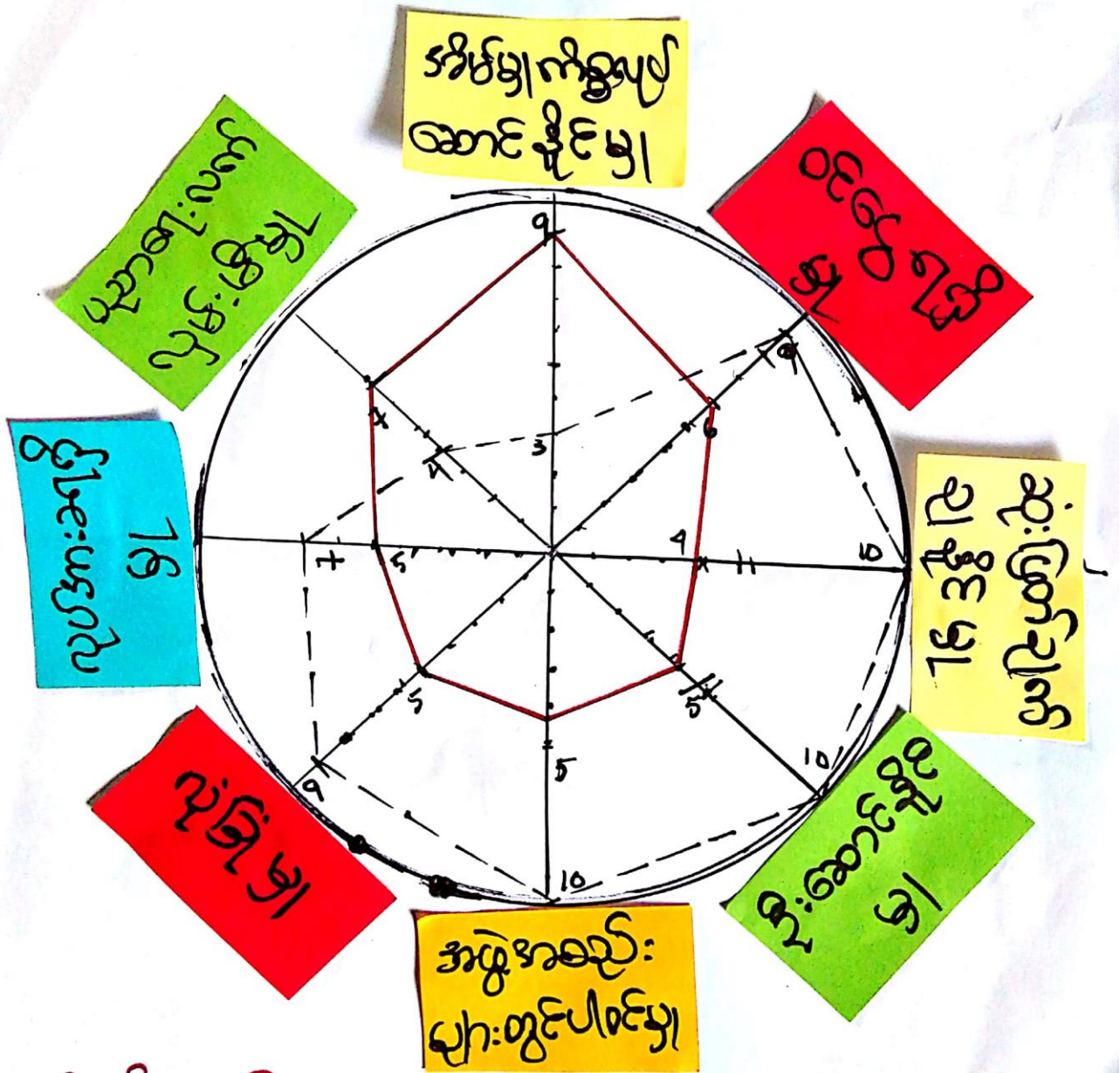

အမျိုးသမီး: —————  
 အမျိုးသား: - - - - -

၆။(ဃ)ပင့်ကူအိမ်သုံးသပ်ခြင်းဆွေးနွေးခြင်းနှင့်ဆန်းစစ်ချက်

ပင့်ကူအိမ်သုံးသပ်ခြင်း

ဆွေးနွေးခြင်းနှင့်ဆန်းစစ်ခြင်း

ဒါကူရှိဇာကျေးရွာ ၊မန်စေအုပ်စု။

ရက်စွဲ။

။၁၀.၁၂.၂၀၂၀။

ရည်ရွယ်ချက်။

။ကျေးရွာတွင်းရှိအမျိုးသမီးများ၏အခြေအနေနှင့်အဆင့်အတန်းကို သိရှိနားလည်စေရန်။

ဒါကူရှိဇာကျေးရွာရှိအမျိုးသမီးများသည် အဓိကအားဖြင့်အိမ်မှုကိစ္စများကိုသာလုပ်ဆောင် ကြရာသဖြင့်

ဦးဆောင်နိုင်မှုအဖွဲ့အစည်းများတွင်ပါဝင်ခွင့်နှင့်ဆုံးဖြတ်ချက်ချပိုင်ခွင့်များတွင်အားနည်းခဲ့သော်လည်းလူထုဗဟိုပြု

စီမံကိန်းဝင်ရောက်ခဲ့သည်အချိန်မှစ၍အမျိုးသမီးများအတွက် ၎င်းအခွင့်အလမ်းများမှာတိုးတက်ခဲ့ကြောင်းဆွေးနွေး

ကြပါသည်။လုပ်အားခများလည်းအမျိုးသားများနှင့်တန်းတူရရှိလာသဖြင့်အမျိုးသမီးများအနေဖြင့်မိမိကိုယ်ကိုယ့်

ကြည်မှုများပိုမိုရရှိစေပါသည်။ထိုအပြင်အမျိုးသမီးများအလုပ်အကိုင်အခွင့်အလမ်းအတွက် အသက်မွေးဝမ်းကြောင်း

ဆိုင်ရာပညာရပ်များ၊အသိပညာများပို့ချပေးပါကအမျိုးသမီးများအနေဖြင့်သာ၍တိုးတက်လာမည်ဖြစ်ကြောင်းဆွေး

နွေးခဲ့ကြပါသည်။

ပံ့ပိုးကူညီသူ -

ဦးထွန်းအောင်မြတ်

(လူထုစည်းရုံးရေးမှူး)





၆။(င)ရာသီခွင်ပြုပြင်မှုနှင့် သုံးသပ်ချက်

ရာသီခွင်ပြုပြင်မှု

ဆွေးနွေးခြင်းနှင့်သုံးသပ်ခြင်း

ဒါကူရှီဇားကျေးရွာ၊ မန်စေအုပ်စု။

ရက်စွဲ။

။၁၀.၁၂.၂၀၂၀။

ရည်ရွယ်ချက်။

။တစ်နှစ်ပတ်လုံးအတိုင်းအတာဖြင့် အလုပ်များသည့်ရာသီ၊ အစာရေစာရရှိနိုင်မှု၊ ကျန်းမာရေး ပြဿနာများ၊ အိမ်ထောင်စုများ၏ မတူညီသည့်အခက်အခဲများကိုသုံးသပ်ရန်။

ဒါကူရှီဇားကျေးရွာ၏အဓိကလုပ်ငန်းမှာ လယ်ယာစိုက်ပျိုးရေးလုပ်ငန်းဖြစ်သည်။တစ်နှစ်ပတ်လုံးတွင်ရာသီ အလိုက်သီးနှံများကိုစိုက်ပျိုးကြပြီးမေလမှစွန့်လသည် စပါးစိုက်ရာကာလဖြစ်ပြီးအောက်တိုဘာလနှင့်နိုဝင်ဘာလ သည်ကောက်ရိတ်သိမ်းရာကာလပင်ဖြစ်သည်။အစာရေစာမှာ ဇူလိုင်လမှစက်တင်ဘာလအတွင်းအနည်းငယ်ဖူလုံမှု မရှိသော်လည်း ကျန်လများတွင်ဖူလုံမှုရှိပါသည်။ရာသီအလိုက်ပွဲတော်များရှိပြီးဧပြီလတွင်ရှင်သန်ထမြောက်ပွဲ၊ အောက်တိုဘာလတွင်ကောက်သစ်စားပွဲနှင့်ဒီဇင်ဘာလတွင်ကျင်းပသော ခရစ္စမတ်ပွဲတော်မှာထင်ရှားသည့်ပွဲတော် များဖြစ်သည်။လစဉ်ထွက်ငွေမှာဝင်ငွေထက်များသောကြောင့်အကြွေးတင်သောအခက်အခဲများလည်းရှိကြောင်း ဆွေးနွေးကြပါသည်။အားလပ်ချိန်မှာစပါးစိုက်ပြီးသောကာလနှင့်စပါးရိတ်သိမ်းပြီးသောကာလတို့ဖြစ်ပြီးဝင်ငွေနည်း သောကာလမှာလည်း ၎င်းကြားကာလများတွင်ဖြစ်သောကြောင့်စီမံကိန်းအကောင်အထည်ဖော်ပါက၎င်းအားလပ် ချိန်များနှင့်ဝင်ငွေနည်းသောကာလများတွင် စီမံကိန်းလုပ်ငန်းများဆောင်ရွက်ပါကအဆင်ပြေနိုင်မည်ဖြစ်ကြောင်း ဆွေးနွေးကြပါသည်။

ပံ့ပိုးကူညီသူ -  
ဦးထွန်းအောင်မြတ်  
(လူထုစည်းရုံးရေးမှူး)

အဖွဲ့အစည်းသုံးချိတ်ဆက်ဖြာ

ဒါကုတီကား  
4/3/19



၆။(စ) ဗင်းပုံစံ (အဖွဲ့အစည်းချိတ်ဆက်မှုပုံစံ)ဆွေးနွေးခြင်းနှင့်သုံးသပ်ချက်

အဖွဲ့အစည်းချိတ်ဆက်မှု  
ဆွေးနွေးခြင်းနှင့်ဆန်းစစ်ခြင်း  
ဒါကူရှီဇားကျေးရွာ ၊မန်စေအုပ်စု။

ရက်စွဲ။

။၁၀.၁၂.၂၀၂၀။

ရည်ရွယ်ချက်။ ။ကျေးရွာလူထုအတွင်းရှိ အဖွဲ့အစည်းများနှင့် အပြန်အလှန်အကျိုးပြုသည့် အဖွဲ့  
အစည်းများ မည်မျှရှိကြောင်း သိရှိနိုင်ရန်။

ဒါကူရှီဇားကျေးရွာအတွင်းရှိ အဖွဲ့အစည်းများမှာ အုပ်ချုပ်ရေးအဖွဲ့၊ဘာသာရေးအဖွဲ့၊ကျောင်းကော်မတီ၊  
အမျိုးသမီးအဖွဲ့၊လူငယ်အဖွဲ့၊လယ်ခြံကော်မတီ၊မူကြိုကော်မတီ၊စပါးဘဏ်၊ MAM ကျန်းမာရေးအဖွဲ့နှင့်ငွေစုငွေချေးအ  
ဖွဲ့တို့ဖြစ်ကြပြီး ပြင်ပမှကျေးရွာသို့လာရောက်ချိတ်ဆက်သောအဖွဲ့အစည်းများမှာ ပညာရေး၊စည်ပင်ဦးစီး၊နယ်ထိန်း၊  
မြေစာရင်း၊အုပ်ချုပ်ရေး၊လဝက၊MAM ကျန်းမာရေးအဖွဲ့တို့ဖြစ်ကြပါသည်။အုပ်ချုပ်ရေးအဖွဲ့နှင့်ကျောင်းကော်မတီများ  
တွင် အမျိုးသမီးများမပါဝင်ကြပါ။အုပ်ချုပ်ရေးအဖွဲ့၊ဘာသာရေးအဖွဲ့များသည်လွှမ်းမိုးမှုအရှိဆုံးအဖွဲ့များဖြစ်ကြပြီးဘာ  
သာရေးအဖွဲ့က ဘာသာရေးအဖွဲ့ကိုဦးဆောင်သလို၊အုပ်ချုပ်ရေးအဖွဲ့များမှလည်းကျေးရွာဖွံ့ဖြိုးတိုးတက်ရေးကိုလုပ်  
ဆောင်ကြပါသည်။

ပံ့ပိုးကူညီသူ -  
ဦးထွန်းအောင်မြတ်  
(လူထုစည်းရုံးရေးမှူး)

ဒီကုတိုင်းကလေးများကို အမျိုးသမီးများက နှစ်စဉ် < 4. 5. 2019 >		
ခက်ခဲမှု	အခက်ခဲမှုများ	အမျိုးသမီးများ၏ အမြဲတမ်း ဖြစ်ပေါ်နေသည့် အခက်ခဲမှုများ
၁။	ထမင်းမစားရခြင်း၊ နေထိုင်ရာနေရာ မကောင်းခြင်း၊ အခက်ခဲမှုများ ဖြစ်ပေါ်နေခြင်း။	၁။ မိမိတို့အား အခက်ခဲမှုများ ဖြစ်ပေါ်စေရခြင်း၊ အခက်ခဲမှုများ ဖြစ်ပေါ်စေရခြင်း။
၂။	အကျန်းအဝမ်းများ ဖြစ်ပေါ်နေခြင်း၊ အကျန်းအဝမ်းများ ဖြစ်ပေါ်နေခြင်း။	၂။ အကျန်းအဝမ်းများ ဖြစ်ပေါ်နေခြင်း၊ အကျန်းအဝမ်းများ ဖြစ်ပေါ်နေခြင်း။
၃။	အကျန်းအဝမ်းများ ဖြစ်ပေါ်နေခြင်း၊ အကျန်းအဝမ်းများ ဖြစ်ပေါ်နေခြင်း။	၃။ အကျန်းအဝမ်းများ ဖြစ်ပေါ်နေခြင်း၊ အကျန်းအဝမ်းများ ဖြစ်ပေါ်နေခြင်း။
၄။	အကျန်းအဝမ်းများ ဖြစ်ပေါ်နေခြင်း၊ အကျန်းအဝမ်းများ ဖြစ်ပေါ်နေခြင်း။	၄။ အကျန်းအဝမ်းများ ဖြစ်ပေါ်နေခြင်း၊ အကျန်းအဝမ်းများ ဖြစ်ပေါ်နေခြင်း။
၅။	အကျန်းအဝမ်းများ ဖြစ်ပေါ်နေခြင်း၊ အကျန်းအဝမ်းများ ဖြစ်ပေါ်နေခြင်း။	၅။ အကျန်းအဝမ်းများ ဖြစ်ပေါ်နေခြင်း၊ အကျန်းအဝမ်းများ ဖြစ်ပေါ်နေခြင်း။
၆။	အကျန်းအဝမ်းများ ဖြစ်ပေါ်နေခြင်း၊ အကျန်းအဝမ်းများ ဖြစ်ပေါ်နေခြင်း။	၆။ အကျန်းအဝမ်းများ ဖြစ်ပေါ်နေခြင်း၊ အကျန်းအဝမ်းများ ဖြစ်ပေါ်နေခြင်း။
၇။	အကျန်းအဝမ်းများ ဖြစ်ပေါ်နေခြင်း၊ အကျန်းအဝမ်းများ ဖြစ်ပေါ်နေခြင်း။	၇။ အကျန်းအဝမ်းများ ဖြစ်ပေါ်နေခြင်း၊ အကျန်းအဝမ်းများ ဖြစ်ပေါ်နေခြင်း။



၆။(ဆ)အမျိုးသား/အမျိုးသမီးအခက်အခဲများဆွေးနွေးခြင်းနှင့်ဆန်းစစ်ချက်

ဒါကူရှီဇားကျေးရွာ၏အခက်အခဲများမှာ မိုးတွင်းအချိန်ရွာတွင်းလမ်းကြားများရွံ့.ဗွတ်များထူထပ်မှုကြောင့် သွားလာရခက်ခဲသောပြဿနာ၊ရေမြောင်းများတွင်ရေပြွန်များမထည့်နိုင်ခြင်းကြောင့်မိုးတွင်းအချိန်ရေများဝပ်ပြီးခြင် နှင့်ယင်များပေါက်ပွားကာကျန်းမာရေးထိခိုက်ခြင်း၊သောက်သုံးရေလုံလောက်စွာမရရှိသောအခက်အခဲများ၊မူလတန်း ကျောင်းဆောင်မှာလည်းဟောင်းနွမ်းပျက်စီးလာသဖြင့်ကျောင်းသူကျောင်းသားများအတွက်အဆင်မပြေဖြစ်ခြင်းစ သည့်အခက်အခဲများရှိကြောင်းဆွေးနွေးကြပါသည်။အမျိုးသမီးများသီးသန့်တင်ပြသောအခက်အခဲများမှာကျေးရွာ ရန်ပုံငွေရှာရန်သဲကျောက်များရှိသော်လည်း သဲတိုက်ယဉ်မရှိခြင်းကြောင့်ရန်ပုံငွေမရှာနိုင်ခြင်း၊ယင်လုံအိမ်သာများမ ဆောက်နိုင်ခြင်း၊မီးဖိုချောင်များမဆော်လုပ်နိုင်ခြင်းနှင့်ဝင်ငွေမရရှိသောကြောင့်ငွေစုငွေချေးလုပ်ဆောင်ရာတွင်ငွေ ကြေးများမထည့်ဝင်နိုင်ခြင်း စသည့်အခက်အခက်အခဲများရှိနေကြောင်းဆွေးနွေးဖော်ပြကြပါသည်။ထို့အပြင်လျှပ်စစ် မီးများမရရှိသောကြောင့်ပညာရေး၊လူမှုရေး၊စီးပွားရေး၊တိုးတက်စေရန်အတွက်အလွန်အခက်အခဲရှိကြောင်းအမျိုး သားအမျိုးသမီးတို့ကအတူတကွတင်ပြဆွေးနွေးကြပါသည်။

ပံ့ပိုးကူညီသူ -  
ဦးထွန်းအောင်မြတ်  
(လူထုစည်းရုံးရေးမှူး)

၆။(၉) ကျေးရွာမျှော်မှန်းချက် (အမျိုးသား/အမျိုးသမီး)ဆွေးနွေးခြင်းနှင့်ဆန်းစစ်ချက်

ဒါကူရှိဇာကျေးရွာအမျိုးသားအမျိုးသမီးတို့၏မျှော်မှန်းချက်များမှာကျေးရွာလမ်းကြားများရှိရေနှုတ်မြောင်းများတွင်ရေပြန်တံတားငယ်များရှိပါက နွားလှည်း၊ကား၊သုံးဘီးကုန်တင်ပြီးသွားလာခြင်းများအတွက်အဆင်ပြေလာမည်ဖြစ်သည်။ရွာတွင်းလမ်းများကောင်းမွန်ပါကလည်းသွားလာရေးအဆင်ပြေပြီး လူမှုရေး၊စီးပွားရေး၊ပညာရေးအတွက်လည်းအထောက်အကူပြုနိုင်မည်။စာသင်ကျောင်းအားပြုပြင်ပြီးမူကြိုဆောင်များတွင်လည်း စားဖိုဆောင်များရှိလာပါက ကလေးများအတွက်အဆင်ပြေလာမည်ဖြစ်သည်။သောက်သုံးရေများအတွက်စိမ့်စမ်းရေသွယ်ယူနိုင်ပါက အဆင်ပြေမည်ဖြစ်ကြောင်းဆွေးနွေးကြပါသည်။

ကျေးရွာပိုင်လူနာတင်ကားများရှိပါကအရေးပေါ်လူနာများအားအချိန်မီကုသနိုင်မည်ဖြစ်ပြီး၊သဲကျောက်တင်ယာဉ်များရှိပါကကျေးရွာရန်ပုံငွေများရှာဖွေနိုင်မည်ဖြစ်သည်။အိမ်တိုင်းတွင်ယင်လုံအိမ်သာများမဆောက်လုပ်နိုင်သဖြင့်ယင်လုံအိမ်သာများဆောက်ပေးခြင်း၊မီးဖိုချောင်များဆောက်လုပ်ပေးခြင်းဖြင့်လည်းကျေးရွာလူထု၏အခက်အခဲများကိုကူညီဖြေရှင်းပေးနိုင်မည်ဖြစ်ကြောင်း ဆွေးနွေးကြပါသည်။အမျိုးသမီးများအားလည်းငွေကြေးများထောက်ပံ့ပေးပါက တနိုင်တပိုင်စီးပွားရေးလုပ်ငန်းများလုပ်ဆောင်နိုင်ကာ ဝင်ငွေရှာနိုင်မည်ဖြစ်ကြောင်း ဆွေးနွေးဖော်ပြကြပါသည်။

ပံ့ပိုးကူညီသူ -

ဦးထွန်းအောင်မြတ်

(လူထုစည်းရုံးရေးမှူး)



စဉ်	ဦးစား:ပေး: ဖွံ့ဖြိုးရေး: လုပ်ငန်း: များ:	ပါဝင်သူ က / မ	မိမိအရေအ တွက်	ဦးစား:ပေး: အဆင့်
၁။	ရွာတွင်း ကံတား ယ်များ ပြုပြင်ခြင်း (ကျွန်း)	117		2
၂။	ရွာတွင်း သစ်တောကလေး ခင်းခြင်း။	198		1
၃။	ကျပ်စစ်စီးတိုင်တူး ချိုး ခြင်း။	28		7
၄။	ရေခဲ / ရေကန် တည်ဆောက်ခြင်း	98		3
၅။	မတည်ရွာ / ဆောက်ပံ့ ခြင်း	19		9
၆။	မူလတန်း ကျောင်း ပြုပြင်ရန်	42		4
၇။	မူလကျောင်း ဆောက်ဆောင် နှင့် ရေတွင်း	40		5
၈။	ချောင်း ကူးတံတား ပြုပြင် / တူးချိုး	38		6
၉။	ယင်လုံမိမိသာများ ဆောက်လုပ်လေးရန်။	24		8
၁၀။	လျှောက်ခင်းကား	13		10
၁၁။	ဦး မျိုးချောင်း ဆောက်လုပ်လေးရန်။ (လျှောက် တောမိမိမိမိမိမိ)	9		11

**(ဈ) ဦးစားပေးဖွံ့ဖြိုးရေးလုပ်ငန်းများဆွေးနွေးခြင်းနှင့်ဆန်းစစ်ချက်**

ဒါကူရှီဇားကျေးရွာလူထုသည် ကျေးရွာဖွံ့ဖြိုးရေးအတွက်လိုအပ်သောလုပ်ငန်းများကို ရွေးချယ်ကြရာတွင် လုပ်ငန်း(၁၁)ခုအားဖော်ထုတ်ရရှိလာပါသည်။ ၎င်းတို့မှာ ရွာတွင်းသဲကျောက်လမ်းခင်းခြင်း၊ ရွာတွင်းတံတားငယ်များ ပြုပြင်ခြင်း၊ ရေသွယ်ပိုက်များတိုးချဲ့ပြုပြင်ပေးရန်၊ မူလတန်းကျောင်းပြုပြင်ရန်၊ မူကြိုစားဖိုဆောင်နှင့်ရေတွင်း၊ ချောင်းကူး တံတားပြုပြင်ရန်၊ မတည်ငွေထောက်ပံ့ပေးရန်၊ လူနာတင်ကား၊ သဲကျောက်တင်ယာဉ်တစ်စီး၊ ယင်လုံအိမ်သာများ ဆောက်လုပ်ပေးရန်နှင့်မီးဖိုဆောင်များဆောက်လုပ်ပေးရန်တို့ဖြစ်သည်။

၎င်းလုပ်ငန်းများအနက်ရေလှောင်ကန်တည်ဆောက်ခြင်းလုပ်ငန်းမှာပထမဦးစားပေးလုပ်ငန်းဖြစ်ပြီးရွာတွင်း တံတားငယ်များပြုပြင်ခြင်းမှာဒုတိယဦးစားပေးလုပ်ငန်းဖြစ်ကြပါသည်။

ပံ့ပိုးကူညီသူ -  
ဦးထွန်းအောင်မြတ်  
(လူထုစည်းရုံးရေးမှူး)

၇။ ကော်မတီဝင်များရွေးချယ်ခြင်းနှင့် ကျေးရွာဖွံ့ဖြိုးရေးအစီအစဉ် ဆောင်ရွက်မှု မှတ်တမ်းဓါတ်ပုံများ

၀



လူထုဗဟိုပြုစီမံကိန်းအကြောင်းအားရှင်းလင်းပြောကြားနေပုံ



ကျေးရွာကော်မတီဝင်များရွေးချယ်ရန်အတွက်ဆွေးနွေးနေပုံ

၈။ ကျေးရွာအချက်အလက် (ပုံစံ-၁) စတုတ္ထနှစ်စက်ဝန်း

ပုံစံ - ၈ - ၁ ကျေးရွာအခြေခံအချက်အလက်များ (Form PC 1)

လမ်းညွှန်ချက်၊ ကျေးရွာတစ်ရွာသို့ ပထမဆုံးမိတ်ဆက်ခရီးသွားရောက်သောအခါ လူထုစည်းရုံးရေးမှူးသည် ကျေးရွာ မောင်းဆောင်များအားကျေးရွာအချက်အလက်များကိုပေတ္တာရပ်ခံ၍တောင်းခံရသည်။ ဤအချက်အလက်များကိုစီမံကိန်း၊ မိတ်ဆက်အစည်းဝေးပတ်ဝင်စီတောင်းခံရသည်။ စီမံကိန်းမိတ်ဆက်အစည်းဝေးတွင် လူထုစည်းရုံးရေးမှူးသည် ဤအချက်အလက်များအား စစ်ဆေးပြီး မှန်ကန်အောင်ပြုလုပ်ရမည်။ ပြီးနောက်တွင် လူထုစည်းရုံးရေးမှူးမှ သတင်းအချက်အလက်ထဲသို့ Tablets မှ တဆင့် ဖြည့်သွင်းရမည်။

ကျေးရွာခေါင်းဆောင် အမည် ဦးဗျေမျိုးဂျီ.	ကျေးရွာခေါင်းဆောင်၏ ဖုန်းနံပါတ် ၀၇ ၃၇၆၂၇၄၆၂	လူထုစည်းရုံးရေးမှူး၏အမည် ဦးထွန်းမောင် ဇော်
ပြည်နယ်တိုင်းဒေသကြီး ကချင်	မြို့နယ် ပုဏ္ဏား	ကျေးရွာအုပ်စု မင်းစ
ကျေးရွာ ဒါကူဒါကူ		

က။ လူဦးရေ

လူမျိုးစု	အိမ်ထောင်စုအရေအတွက်	ကိုးကွယ်သည့်ဘာသာ	အိမ်ထောင်စုအရေအတွက်
လူမျိုးစု (၁) <del>ခဏ္ဍိယ</del>	၁၀၀	ဘာသာ(၁) <del>ခဏ္ဍိယ</del>	၁၂၇
လူမျိုးစု (၂) <del>ဗမာ</del>	၂၇	ဘာသာ(၂) <del>ဗမာ</del>	
လူမျိုးစု (၃) -----		ဘာသာ(၃) -----	
လူမျိုးစုရော -----		ဘာသာရော -----	
အခြား			
	အရေအတွက်		
မသန်စွမ်းသူများ	၈		
သက်ကြီးရွယ်အိုများ (၆၅ နှစ် နှင့် အထက်)	၄၇		
စစ်ဘေးရှောင်			

	အမျိုးသား(အရေအတွက်)	အမျိုးသမီး(အရေအတွက်)	စုစုပေါင်းအရေအတွက်
လူဦးရေ			
လူမျိုးစု (၁)-... လူမျိုးစု (၂)-... လူမျိုးစု (၃)-.....	334	311	645
အခြား	59	70	129
အိမ်ထောင်ဦးစီး	120	7	127

(ခ)အခြေခံအဆောက်အအုံ အသုံးအဆောင်များ

စာသင်ကျောင်း	အမှတ် ခြစ်ပါ	ကျန်းမာရေး	အမှတ် ခြစ်ပါ	ဘာသာရေးအဆောက် အအုံများ	အမှတ် ခြစ်ပါ
အထက်တန်းကျောင်း	<input type="checkbox"/>	ဆေးရုံ	<input type="checkbox"/>	စေတီ	<input type="checkbox"/>
အလယ်တန်းကျောင်း	<input type="checkbox"/>	ကျန်းမာရေးဌာန	<input type="checkbox"/>	ဘုန်းကြီးကျောင်း	<input type="checkbox"/>
မူလတန်းကျောင်း	<input checked="" type="checkbox"/>	ကျန်းမာရေးဌာနခွဲ	<input type="checkbox"/>	ဟိန္ဒူဘုရားကျောင်း	<input type="checkbox"/>
မူကြိုကျောင်း	<input checked="" type="checkbox"/>	ဆေးပေးခန်း	<input type="checkbox"/>	ခရစ်ယာန်ကျောင်း	<input checked="" type="checkbox"/>
အခြား	<input type="checkbox"/>	အခြား	<input type="checkbox"/>	ဗလီ	<input type="checkbox"/>
				အခြား	<input type="checkbox"/>
မှတ်ချက်		မှတ်ချက်		မှတ်ချက်	

(က) လျှပ်စီးစနစ်များပေးသွင်းခြင်း (ကေးဇာလျှပ်စစ်ပေးသွင်းခြင်း၊ လျှပ်စစ် အခြေခံများ လာရောက်သော ကျွမ်းကျင်မှု များ)

(က) အလုပ်အကိုင်			(ခ) ကျန်းမာရေး			(ဂ) လက်မှုပညာရှင်		
	ပေးသွင်းမှု လိုအပ်မှု	အခြား များ		ပေးသွင်းမှု လိုအပ်မှု	အခြား များ		ပေးသွင်းမှု လိုအပ်မှု	အခြား များ
ပေးသွင်းမှု	<input checked="" type="checkbox"/>	<input checked="" type="checkbox"/>	လက်ခံ	<input type="checkbox"/>	<input type="checkbox"/>	လက်ခံ	<input checked="" type="checkbox"/>	<input type="checkbox"/>
အလုပ်အကိုင်	<input type="checkbox"/>	<input type="checkbox"/>	လက်ခံ	<input type="checkbox"/>	<input type="checkbox"/>	ပေးသွင်းမှု	<input type="checkbox"/>	<input type="checkbox"/>
အလုပ်အကိုင်	<input type="checkbox"/>	<input type="checkbox"/>	အလုပ်အကိုင်	<input checked="" type="checkbox"/>	<input type="checkbox"/>	လျှပ်စစ်ပညာရှင်	<input type="checkbox"/>	<input type="checkbox"/>
ပေးသွင်းမှု	<input checked="" type="checkbox"/>	<input type="checkbox"/>	အလုပ်အကိုင်	<input checked="" type="checkbox"/>	<input type="checkbox"/>	ပေးသွင်းမှု	<input checked="" type="checkbox"/>	<input type="checkbox"/>
အခြား	<input type="checkbox"/>	<input type="checkbox"/>	ပြင်ဆင်မှု	<input type="checkbox"/>	<input type="checkbox"/>	စက်ပြင်ရေး	<input checked="" type="checkbox"/>	<input type="checkbox"/>
ပေးသွင်းမှု			ပေးသွင်းမှု			ပေးသွင်းမှု		

(ဃ) ကေးဇာလျှပ်စစ်ပေးသွင်းခြင်း/ကေးဇာတစ်ခုခုသည် ၎င်း၏ကေးဇာတစ်ခုခုနှင့် ဆက်သွယ်ထားသော လမ်းအခြေအနေ(အောက်ပါတို့ကိုရိုင်းပါ)

ကေးဇာကြမ်းလမ်း: ကဏ္ဍရာလမ်း      ကွန်ကရစ်လမ်း:      ဖော်တော်ဆိုင်ကယ်လမ်း:  
 ကေးဇာခင်းလမ်း:      မြေသားလမ်း:      လူသွားလမ်း:      အခြား: \_\_\_\_\_

(င) ကေးဇာဖွဲ့ခြင်းပုံစံချက်      ဝိုင်းပါ

- (၁) လူထုပတ်ဝန်းကျင်ထိခိုက်မှုမရှိစေရန် ဤကေးဇာတွင်ကေးဇာဖွဲ့ခြင်း ပုံစံချက်ရှိပါသလား? ရှိပါသည်/မရှိပါ/မသိပါ
- (၂) ရှိပါလျှင် ဤပုံစံချက်ကို မည်သည့် ဝန်းကျင်တွင်ပြင်ဆင်ခဲ့ပါသနည်း?      နှစ်-----/မသိပါ
- (၃) ဤပုံစံချက်ကို ဖြန့်ချိပေးအပ်ခြင်းရှိပါသလား?      ပြင်ဆင်သည်/မပြင်ဆင်ပါ/မသိပါ

(၈) ဝန်ကြီးအဖွဲ့အစည်း

(၁) ဤကျေးရွာ၏ပတ်ဝန်းကျင်ကျေးရွာအုပ်စု၏ပတ်ဝန်းကျင်ဆိုင်ရာမညီမျှမှုကွာခြားမှုများရှိပါသလား? မိန့်-----/မသိပါ

(၂) ဤကျေးရွာမှ ၎င်းကျေးရွာအုပ်စု၏ပတ်ဝန်းကျင်သွားလာရာတွင်ကြုံတွေ့ရသည့်အချိန်

ခြောက်စက္ကန့်၊ ရာသီတွင်ကြာချိန်-----<sup>၅၀ မိန့်</sup>-----ထော်လာဂျီ/မော်တော်ဆိုင်ကယ်/ခြေလျင်/ကာ/မော်တော်ဘုတ်/အခြား-----

မိုးရာသီတွင်ကြာချိန်-----<sup>၁၅၇</sup>-----ထော်လာဂျီ/မော်တော်ဆိုင်ကယ်/ခြေလျင်/လာ/မော်တော်ဘုတ်/အခြား-----

(ဆ) ပတ်ဝန်းကျင်ဆိုင်ရာသဘာဝဘေးအန္တရာယ်

ဤကျေးရွာတွင်ရေကြီးခြင်းကဲ့သို့ သဘာဝဘေးအန္တရာယ်ကျရောက်မှုခြင်း ရှိပါသလား။

မရှိပါ  ရှိပါသည် ရှိလျှင်ဖော်ပြပါ-----

(ဇ) ကျေးရွာတွင် ဖွဲ့စည်းထားသော အဖွဲ့အစည်းများ

လူထုပညာပြုစီမံကိန်းမတိုင်မီ ဤကျေးရွာတွင် ကျေးရွာဖွံ့ဖြိုးရေးအတွက် အစိုးရ(သို့)ရွာသားများကိုယ်တိုင်(သို့) စီမံကိန်းတစ်ခုခုမှ ဖွဲ့စည်းထားသည့် အဖွဲ့အစည်းများရှိပါသလား။

(၁) UNDP / MAM

(၂) Water Concern / မြေစာ မောင်းရှင်

(ဈ) အထွေထွေအုပ်ချုပ်ရေး ဦးစီးဌာန (GAD) မှ မှတ်တမ်းတင်ထားခြင်း

ဤကျေးရွာသည် အထွေထွေအုပ်ချုပ်ရေး ဦးစီးဌာန (GAD) မှ မှတ်တမ်းတင်ထားမှု ရှိပါသလား။

မရှိပါ  ရှိပါသည်

ကျေးရွာခေါင်းဆောင်

အမည် ဦးကျော်မင်း

လက်မှတ်  နေ့စွဲ ၁၀-၁၂-၂၀၂၀

လူထုစည်းရုံးရေးမှူး

အမည် ဦးကျော်မောင်

လက်မှတ်  နေ့စွဲ ၁၀-၁၂-၂၀၂၀

၈။ ကျေးရွာအချက်အလက် (ပုံစံ-၁) တတိယနှစ်စက်ဝန်း

ပုံစံ - ၈ - ၁ ကျေးရွာအခြေအချက်အလက်များ (Form RC 1)

လက်ညွှန်းနံပါတ်		ကျေးရွာခေါင်းစောင်အမည်		လူဦးရေစာရင်းကိုင်စွဲအမည်
ကျေးရွာခေါင်းစောင်အမည် ဒီးကျေးရွာ		ကျေးရွာခေါင်းစောင်၏ ဖုန်းနံပါတ် ၀၇၄၇၆၁၇၄၆၉		ဒီးကျေးရွာ ဦးစီးဌာန
ပြည်နယ်၊ ဝိုင်း၊ ဝေလံကြီး	မြို့နယ် ပုသိမ်	ကျေးရွာအုပ်စု ပုသိမ်	ကျေးရွာ ဒီးကျေးရွာ	

လူမျိုးစု	အိမ်ထောင်စုအရေအတွက်	ကိုးကွယ်သည့်ဘာသာ	အိမ်ထောင်စုအရေအတွက်
လူမျိုးစု (၁)---ဗမာ---	100	ဘာသာ(၁)---ဗုဒ္ဓ---	127
လူမျိုးစု (၂)---ဗမာ---	27	ဘာသာ(၂)---ဗုဒ္ဓ---	
လူမျိုးစု (၃)-----		ဘာသာ(၃)-----	
လူမျိုးစုရော-----		ဘာသာရော-----	
အခြား			
..	အရေအတွက်		
မသန်စွမ်းသူများ	၄၅ ဦး		
သက်ကြီးရွယ်အိုများ (၆၅ နှစ် နှင့် အထက်)	49		
စစ်ဘေးရှောင်			

	အမျိုးသား(အရေအတွက်)	အမျိုးသမီး(အရေအတွက်)	စုစုပေါင်းအရေအတွက်
လူဦးရေ	373	331	704
လူမျိုးစု (၁)---ဗမာ---	334	311	645
လူမျိုးစု (၂)---ဗမာ---	59	70	129
လူမျိုးစု (၃)-----			
အခြား			
အိမ်ထောင်စဦးစီး	120	7	127



(ခ) ဘဝခြေအထောက်အပံ့ အသုံးအထောက်များ

စာသင်ကျောင်း	အမှတ် ခြေပါ	ကျန်းမာရေး	အမှတ်ပြ စေပါ	ဘာသာရေးအထောက် အပံ့များ	အမှတ် ခြေပါ
အထက်တန်းကျောင်း	<input type="checkbox"/>	ခဲယေချို	<input type="checkbox"/>	ဝေတီ	<input type="checkbox"/>
အလယ်တန်းကျောင်း	<input type="checkbox"/>	ကျန်းမာရေးဌာန	<input type="checkbox"/>	ဘုန်းကြီးကျောင်း	<input type="checkbox"/>
မူလတန်းကျောင်း	<input checked="" type="checkbox"/>	ကျန်းမာရေးဌာနခွဲ	<input type="checkbox"/>	ဟိန္ဒူဘုရားကျောင်း	<input type="checkbox"/>
မူကြိုကျောင်း	<input checked="" type="checkbox"/>	ဆေးပေးစခန်း	<input type="checkbox"/>	ခရစ်ယာန်ကျောင်း	<input checked="" type="checkbox"/>
အခြား	<input type="checkbox"/>	အခြား	<input type="checkbox"/>	ဗလီ	<input type="checkbox"/>
				အခြား	<input type="checkbox"/>
မှတ်ချက်		မှတ်ချက်		မှတ်ချက်	

(ဂ) ကျွမ်းကျင်သူများမှတ်တမ်း (ကျေးရွာတွင်နေထိုင်သော သို့မဟုတ် တခြားရွာမှလာရောက်သော ကျွမ်းကျင်သူများ)

(၁) စာသင်ကျောင်း			(၂) ကျန်းမာရေး			(၃) လက်မှုပညာရှင်		
	ရွာတွင်နေ ထိုင်သူ	အခြားရွာမှ လာသူ		ရွာတွင်နေ ထိုင်သူ	အခြား ရွာမှ လာသူ		ရွာတွင် နေထိုင် သူ	အခြားရွာ မှလာသူ
မူလတန်းပြ ဆရာ/မ	<input checked="" type="checkbox"/>	<input checked="" type="checkbox"/>	ဆရာဝန်	<input type="checkbox"/>	<input type="checkbox"/>	လက်သမား	<input checked="" type="checkbox"/>	<input type="checkbox"/>
အထက်တန်း ပြဆရာ/မ	<input type="checkbox"/>	<input type="checkbox"/>	လက်ထောက် ကျန်းမာရေးမှ ူး	<input type="checkbox"/>	<input type="checkbox"/>	ပန်းရံ	<input type="checkbox"/>	<input type="checkbox"/>
အလယ်တန်း ပြဆရာ/မ	<input type="checkbox"/>	<input type="checkbox"/>	အမျိုးသမီးက ျန်းမာရေး ဆရာမ	<input checked="" type="checkbox"/>	<input type="checkbox"/>	လျှပ်စစ်ကျွ မ်းကျင်၊ မီးသမား	<input type="checkbox"/>	<input type="checkbox"/>
မူကြိုဆရာ/မ	<input checked="" type="checkbox"/>	<input type="checkbox"/>	သားဖွားဆရာ မ	<input checked="" type="checkbox"/>	<input type="checkbox"/>	ရေပိုက်သွ ယ်သူ	<input checked="" type="checkbox"/>	<input type="checkbox"/>
အခြား	<input type="checkbox"/>	<input type="checkbox"/>	ပြည်သူ့ကျန်း မာရေးလုပ် သား	<input type="checkbox"/>	<input type="checkbox"/>	စက်ပြင်ဆရာ မ	<input checked="" type="checkbox"/>	<input type="checkbox"/>
မှတ်ချက်			မှတ်ချက်			မှတ်ချက်		

(ဃ) ကျေးရွာသို့ ရောက်ရှိနိုင်သည့်လမ်းအခြေအနေ / ကျေးရွာတစ်ရွာသည် ၎င်း၏ကျေးရွာအုပ်စုနှင့် ဆက်သွယ်ထားသော လမ်းအခြေအနေ (အောက်ပါတို့ကိုပိုင်းပါ)

ကျောက်ကြမ်းလမ်း

ကတ္တရာလမ်း

ကွန်ကရစ်လမ်း

မော်တော်ဆိုင်ကယ်လမ်း

ကျောက်ခင်းလမ်း

ခြေသားလမ်း

လူသွားလမ်း

အခြား \_\_\_\_\_

(င) ကျေးရွာဖွံ့ဖြိုးမှုစီမံချက်

ပိုင်းပါ

(၁) လူထုလေ့ပြုစီမံကိန်းမစတင်မီ ဤကျေးရွာတွင်ကျေးရွာဖွံ့ဖြိုးမှု စီမံချက်ရှိပါသလား။

ရှိပါသည်/မရှိပါ/မသိပါ

(၂) ရှိပါလျှင် ဤစီမံချက်ကို မည်သည့် မှုနှစ်တွင်ပြင်ဆင်ခဲ့ပါသနည်း။

နှစ်-----/မသိပါ

(၃) ဤစီမံချက်ကို ဖြည့်စည်းမှုအတည်ပြုခဲ့ပါသလား။

ပြုခဲ့ပါသည်/မပြုခဲ့ပါ /မသိပါ

(စ) စရီးအက္ခရာအလေး

(၁) ဤကျေးရွာ၏လေ့ရှိသောကျေးရွာအုပ်စု၏လေ့ရှိသောစရီးပိုင်ဆိုင်မှုကွာဝေးသနည်း။

ပိုင်-----/မသိပါ

(၂) ဤကျေးရွာမှ ၎င်းကျေးရွာအုပ်စု၏လေ့ရှိသောလောကီ/မော်တော်ဆိုင်ကယ်/ခြေလျင်/လား/မော်တော်ဘုတ်/ခြောက်သွေ့ရာထိတွင်ကြာချိန်-----

အခြား-----

မိုးရာထိတွင်ကြာချိန်-----

အခြား-----

(ဆ) ပတ်ဝန်းကျင်ဆိုင်ရာသဘာဝဘေးအန္တရာယ်

ဤကျေးရွာတွင်ရေကြီးခြင်းကဲ့သို့ သဘာဝဘေးအန္တရာယ်ကျရောက်မှုခြင်း ရှိပါသလား။

မရှိပါ

ရှိပါသည်

ရှိလျှင်ဖော်ပြပါ-----

(ဇ) ကျေးရွာတွင် ဖွဲ့စည်းထားသော အဖွဲ့အစည်းများ

လူထုလေ့ပြုစီမံကိန်းမတိုင်မီ ဤကျေးရွာတွင် ကျေးရွာဖွံ့ဖြိုးရေးအတွက် အစိုးရ(သို့)ရွာသားများကိုယ်တိုင်(သို့) စီမံကိန်းတွင်ရမှ ဖွဲ့စည်းထားသည့် အဖွဲ့အစည်းများရှိပါသလား။

(၁) UNDP / MTAM

(၂) World Concern / အဖွဲ့အစည်း Foundation

(ဈ) အထွေထွေအုပ်ချုပ်ရေး ဦးစီးဌာန (GAD) မှ မှတ်တမ်းတင်ထားခြင်း

ဤကျေးရွာသည် အထွေထွေအုပ်ချုပ်ရေး ဦးစီးဌာန (GAD) မှ မှတ်တမ်းတင်ထားမှု ရှိပါသလား။

မရှိပါ

ရှိပါသည်

ကျေးရွာခေါင်းဆောင်

အမည် ဦးအေးယု

လက်မှတ်



နေ့စွဲ 10.3.2020

လူထုစည်းရုံးရေးမှူး

အမည် ဦး - ခေါ်ဖျော် ရွှေလဆင်

လက်မှတ်



နေ့စွဲ 10.3.2020

၈။ ကျေးရွာအချက်အလက် (ပုံစံ-၁) ဒုတိယနှစ်စက်ဝန်း

ပုံစံ - ၈ - ၁ ကျေးရွာအခြေခံအချက်အလက်များ (Form PC 1)

လမ်းညွှန်ချက်			
ကျေးရွာခေါင်းစောင်း အမည် ဦး ရှေ့မြင်းရိုး	ကျေးရွာခေါင်းစောင်း၏ ဇန်နနံပါတ် ၀၇၈၅၆၇၄၆၇	လူထုစည်းရုံးရေးမှူး၏ အမည် ဒေါ်ဂျွန်အင်းထွန်းစက်စက်	
ပြည်နယ်၊ တိုင်းဒေသကြီး၊ ကချင်ပြည်နယ်	မြို့နယ် ပုတာအို	ကျေးရွာအုပ်စု ဖန်စေ	ကျေးရွာ ဒါကျွန်းက

က။ လူဦးရေ

လူမျိုးစု	အိမ်ထောင်စုအရေအတွက်	ကိုးကွယ်သည့်ဘာသာ ဘာသာ (၁) - ဒရစ်ယာန်	အိမ်ထောင်စုအရေအတွက်
လူမျိုးစု (၁) - ဂရိတ်...	၇၀၀	ဘာသာ (၂) - ဒရစ်ယာန်	၇၂၇
လူမျိုးစု (၂) - ရှမ်း...	၂၇	ဘာသာ (၃) -----	
လူမျိုးစု (၃) -----		ဘာသာရော -----	
လူမျိုးစုရော -----			
အခြား			
	အရေအတွက်		
မသန်စွမ်းသူများ	၈		
သက်ကြီးရွယ်အိုများ (၆၅ နှစ် နှင့် အထက်)	၄၅		
စစ်ဘေးရှောင်			

	အမျိုးသား (အရေအတွက်)	အမျိုးသမီး (အရေအတွက်)
လူဦးရေ ၇၇၄	၃၇၃	၃၈၁
လူမျိုးစု (၁) - ဂရိတ်...	၃၃၅	၃၁၁
လူမျိုးစု (၂) - ရှမ်း...	၅၅	၇၀
လူမျိုးစု (၃) -----		
အခြား		
အိမ်ထောင်ဦးစီး		

(ခ) အခြေခံအဆောက်အအုံ အသုံးအဆောင်များ

စာသင်ကျောင်း	အမှတ် ခြံပေါ်	ကျန်းမာရေး	အမှတ် ခြံပေါ်	ဘာသာရေး အဆောက် အအုံများ	အမှတ် ခြံပေါ်
မူကြိုကျောင်း	<input checked="" type="checkbox"/>	တိုက်နယ်ရေးရုံ	<input type="checkbox"/>	စေတီ	<input type="checkbox"/>
မူလတန်းကျောင်း	<input checked="" type="checkbox"/>	ကျန်းမာရေးဌာန	<input type="checkbox"/>	ဘုန်းကြီးကျောင်း	<input type="checkbox"/>
မူလွန်ကျောင်း	<input type="checkbox"/>	ကျန်းမာရေးဌာနခွဲ	<input type="checkbox"/>	ဟိန္ဒူဘုရားကျောင်း	<input type="checkbox"/>
အလယ်တန်းကျောင်း	<input type="checkbox"/>	ဆေးပေးခန်း	<input type="checkbox"/>	ရေစိမ့်ယာန်ကျောင်း	<input checked="" type="checkbox"/>
လယ်လွန်ကျောင်း	<input type="checkbox"/>	အခြား	<input type="checkbox"/>	ငလိ	<input type="checkbox"/>
အထက်တန်းကျောင်း	<input type="checkbox"/>			အခြား	<input type="checkbox"/>
အခြား	<input type="checkbox"/>				
မှတ်ချက်		မှတ်ချက်		မှတ်ချက်	

(ဂ) ကျွမ်းကျင်သူများမှတ်တမ်း (ကျေးရွာတွင်နေထိုင်သော သို့မဟုတ် တခြားရွာမှလာရောက်သော ကျွမ်းကျင်သူများ)

(ခ) စာသင်ကျောင်း			(၂) ကျန်းမာရေး			(၃) လက်မှုပညာရှင်		
	ရွာတွင်နေ ထိုင်သူ	အခြားရွာမှ လာသူ		ရွာတွင်နေ ထိုင်သူ	အခြား ရွာမှ လာသူ		ရွာတွင် နေထိုင်သူ	အခြားရွာ မှလာသူ
မူလတန်းပြဆရာ/မ	<input type="checkbox"/>	<input type="checkbox"/>	ဆရာဝန်	<input type="checkbox"/>	<input type="checkbox"/>	လက်သမား	<input checked="" type="checkbox"/>	<input type="checkbox"/>
အထက်တန်းပြဆရာ/မ	<input type="checkbox"/>	<input type="checkbox"/>	လက်ထောက် ကျန်းမာရေးမှူး	<input type="checkbox"/>	<input type="checkbox"/>	ပန်းချီ	<input checked="" type="checkbox"/>	<input type="checkbox"/>
အလယ်တန်းပြဆရာ/မ	<input type="checkbox"/>	<input type="checkbox"/>	အမျိုးသမီးကျန်းမာရေး ဆရာမ	<input type="checkbox"/>	<input type="checkbox"/>	လျှပ်စစ်ကျွမ်းကျင် မီးသမား	<input checked="" type="checkbox"/>	<input type="checkbox"/>
မူကြိုဆရာ/မ	<input checked="" type="checkbox"/>	<input type="checkbox"/>	သားဖွားဆရာမ	<input type="checkbox"/>	<input type="checkbox"/>	ရေပိုက်သွယ်သူ	<input type="checkbox"/>	<input type="checkbox"/>
အခြား	<input type="checkbox"/>	<input type="checkbox"/>	ပြည်သူ့ကျန်းမာရေးလုပ်သား	<input checked="" type="checkbox"/>	<input type="checkbox"/>	စက်ပြင်ဆရာ	<input checked="" type="checkbox"/>	<input type="checkbox"/>
မှတ်ချက်			မှတ်ချက်			မှတ်ချက်		

(ဃ) ကျေးရွာသို့ ရောက်ရှိနိုင်သည့်လမ်းအခြေအနေ / ကျေးရွာတစ်ရွာ သည်ရှင်းစင်ကျေးရွာအုပ်စုနှင့် ဆက်သွယ်ထားသော လမ်းအခြေအနေ (အောက်ပါအတိုင်းပိုင်းပါ)

ကျောက်ကြမ်းလမ်း      ကတ္တရာလမ်း      ကွန်ကရစ်လမ်း      မော်တော်ဆိုင်ကယ်လမ်း  
 ကျောက်ခင်းလမ်း      ခြေဘားလမ်း      လူသွားလမ်း      အခြား \_\_\_\_\_

(င) ကျေးရွာ ဖွံ့ဖြိုးမှုစီမံချက်

(၁) လူထုဝဟိုပြုစီမံကိန်းမတင်မီ ဤကျေးရွာတွင်ကျေးရွာဖွံ့ဖြိုးမှု စီမံချက်ရှိခဲ့ပါသလား?

ပိုင်းပါ

ရှိပါသည်/မရှိပါ/မသိပါ

(၂) ရှိခဲ့ပါလျှင် ဤစီမံချက်ကို မည်သည့် ခုနှစ်တွင်ပြင်ဆင်ခဲ့ပါသနည်း?

နှစ်-----/မသိပါ

(၃) ဤစီမံချက်ကို ဖြည့်နယ်မှုအတည်ပြုခဲ့ပါသလား?

ပြုခဲ့ပါသည်/မပြုခဲ့ပါ/မသိပါ

(စ) ခရီးအကွာ အဝေး

(၁) ဤကျေးရွာ၏ဝဟိုမှ ၎င်းကျေးရွာအုပ်စု၏ဝဟိုအထိ ခရီးပိုင်မည်မျှကွာဝေးသနည်း? ပိုင်---/မသိပါ

(၂) ဤကျေးရွာမှ ၎င်းကျေးရွာအုပ်စု၏ဝဟိုအထိ သွားလာရာတွင်ကြာမြင့်သည့်အချိန်

ခြောက်သွေ့ရာသီတွင်ကြာချိန်  $1\text{hr } 15\text{min} / 1.00$  ----- ထော်လာဂျီ/မော်တော်ဆိုင်ကယ်/ခြေလျှင်/လား/မော်တော်ဘုတ်/ အခြား-----

မိုးရာသီတွင်ကြာချိန်  $00:15 / 1.00$  ----- ထော်လာဂျီ/မော်တော်ဆိုင်ကယ်/ခြေလျှင်/လား/မော်တော်ဘုတ်/ အခြား-----

(ဆ) ပတ်ဝန်းကျင်ဆိုင်ရာသဘာဝဘေးအန္တရာယ်

ဤကျေးရွာတွင် ရေကြီးခြင်းကဲ့သို့ သဘာဝဘေးအန္တရာယ်ကျရောက်ဖူးခြင်း ရှိပါသလား။

ပါရှိပါ  ရှိပါသည်  ရှိလျှင်ဖော်ပြပါ-----

(ဇ) ကျေးရွာတွင် ခွဲစည်းထားသော အဖွဲ့အစည်းများ

လူထုဝဟိုပြုစီမံကိန်းမတင်မီ ဤကျေးရွာတွင် ကျေးရွာဖွံ့ဖြိုးရေးအတွက်အစိုးရ(သို့) ရွာသားများကိုယ်တိုင်(သို့) စီမံကိန်းတစ်ခုခုမှ ခွဲစည်းထားသည့် အဖွဲ့အစည်းများရှိပါသလား။

(၁) မြန်မာ့အလင်းစာမဂ္ဂဇင်း

(၂) UNDP နယ်စပ်စာကတ်

(ဈ) အထွေထွေအုပ်ချုပ်ရေး ဦးစီးဌာန (GAD) မှ မတ်တမ်း တထပ် ဘဲခြင်း

ဤကျေးရွာသည် အထွေထွေအုပ်ချုပ်ရေး ဦးစီးဌာန (GAD) မှ မတ်တမ်းတင်ထားမှု ရှိပါသလား။

မရှိပါ  ရှိပါသည်

ကျေးရွာခေါင်းစောင်

အမည် - ဦးမြတ်ဦး

လက်မှတ် Myat ခန. 30.11.19

လူထုစည်းရုံးရေးမှူး

အမည် မအိရယ်အစ်ဂစ် အာနက်စက

လက်မှတ် Shaw ခန. 30.11.19

၈။ ကျေးရွာအချက်အလက် (ပုံစံ-၁) ပထမနှစ်စက်ဝန်း

ပုံစံ - ၈ - ၁ ကျေးရွာအခြေခံအချက်အလက်များ (Form PC 1)

လမ်းညွှန်ချက်။			
ကျေးရွာခေါင်းဆောင် အမည် ဦး လှေမိုးလှ	ကျေးရွာခေါင်းဆောင်၏ ဖုန်းနံပါတ်	လူထုစည်းရုံးရေးမှူး၏ အမည် ဒေါ်အင်မိမိဆန်း	
ပြည်နယ်၊ တိုင်းဒေသကြီး ကချင်ပြည်နယ်	မြို့နယ် ပူတာအို	ကျေးရွာအုပ်စု မန်လေ	ကျေးရွာ ဒါကုဋ္ဌိဂား

က။ လူဦးရေ

လူမျိုးစု	အိမ်ထောင်စုအရေအတွက်	ကိုးကွယ်သည့်ဘာသာ	အိမ်ထောင်စုအရေအတွက်
လူမျိုးစု (၁) --- လိချို	၁၀၀	ဘာသာ (၁) --- ခရစ်ယာန်	၁၂၇
လူမျိုးစု (၂) --- ရခိုင်	၂၇	ဘာသာ (၂) -----	
လူမျိုးစု (၃) -----		ဘာသာ (၃) -----	
လူမျိုးစုရော --- ရခိုင် + မဃာ လိချို + ကျွတ်	၄	ဘာသာရော -----	
အခြား --- ရခိုင် + လိချို			
	အရေအတွက်		
မသန်စွမ်းသူများ	၈		
သက်ကြီးရွယ်အိုများ (၆၅ နှစ် နှင့် အထက်)	၄၉		
စစ်ဘေးရှောင်			

	အမျိုးသား (အရေအတွက်)	အမျိုးသမီး (အရေအတွက်)
လူဦးရေ ၇၆၄	၃၈၅	၃၇၅
လူမျိုးစု (၁) --- လိချို	၃၇၈	၃၀၅
လူမျိုးစု (၂) --- ရခိုင်	၅၄	၇၀
လူမျိုးစု (၃) --- ကျွတ် (၈/၂) မဃာ (၈/၁) (ရခိုင် ၈/၁)		
အခြား		
အိမ်ထောင်ဦးစီး	၁၀၀	၇၇

ဦး ဒီ.ဝေ.ဂျ.

ရွာကျေးဇူးကျေးဇူး

၀၅၄၇၈၇၇၅ ၇၅၂

(ခ) အခြေခံအဆောက်အအုံ အသုံးအဆောင်များ

စာသင်ကျောင်း	အမှတ် ခြံမပါ	ကျန်းမာရေး	အမှတ် ခြံမပါ	ဘာသာရေး အဆောက် အအုံများ	အမှတ် ခြံမပါ
မူကြံကျောင်း	<input checked="" type="checkbox"/>	တိုက်နယ်ဆေးရုံ	<input type="checkbox"/>	စေတီ	<input type="checkbox"/>
မူလတန်းကျောင်း	<input checked="" type="checkbox"/>	ကျန်းမာရေးဌာန	<input type="checkbox"/>	ဘုန်းကြီးကျောင်း	<input type="checkbox"/>
မူလွန်ကျောင်း	<input type="checkbox"/>	ကျန်းမာရေးဌာနခွဲ	<input type="checkbox"/>	ဟိန္ဒူဘုရားကျောင်း	<input type="checkbox"/>
အလယ်တန်းကျောင်း	<input type="checkbox"/>	ဆေးပေးခန်း	<input type="checkbox"/>	ခရစ်ယာန်ကျောင်း	<input checked="" type="checkbox"/>
လယ်လွန်ကျောင်း	<input type="checkbox"/>	အခြား	<input type="checkbox"/>	ဗလီ	<input type="checkbox"/>
အထက်တန်းကျောင်း	<input type="checkbox"/>			အခြား	<input type="checkbox"/>
အခြား	<input type="checkbox"/>				
မှတ်ချက်		မှတ်ချက်		မှတ်ချက်	

(ဂ) ကျွမ်းကျင်သူများမှတ်တမ်း (ကျေးရွာတွင်နေထိုင်သော သို့မဟုတ် တခြားရွာမှလာရောက်သော ကျွမ်းကျင်သူများ)

(၁) စာသင်ကျောင်း			(၂) ကျန်းမာရေး			(၃) လက်မှုပညာရှင်		
	ရွာတွင်နေ ထိုင်သူ	အခြားရွာမှ လာသူ		ရွာတွင်နေ ထိုင်သူ	အခြား ရွာမှ လာသူ		ရွာတွင် နေထိုင်သူ	အခြားရွာ မှလာသူ
မူလတန်းပြဆရာ/မ	<input type="checkbox"/>	<input type="checkbox"/>	ဆရာဝန်	<input type="checkbox"/>	<input type="checkbox"/>	လက်သမား	<input checked="" type="checkbox"/>	<input type="checkbox"/>
အထက်တန်းပြဆရာ/မ	<input type="checkbox"/>	<input type="checkbox"/>	လက်ထောက် ကျန်းမာရေးမှူး	<input type="checkbox"/>	<input type="checkbox"/>	ပန်းရံ	<input checked="" type="checkbox"/>	<input type="checkbox"/>
အလယ်တန်းပြဆရာ/မ	<input type="checkbox"/>	<input type="checkbox"/>	အမျိုးသမီးကျန်းမာရေး ဆရာမ	<input type="checkbox"/>	<input type="checkbox"/>	လျှပ်စစ်ကျွမ်းကျင်၊ မီးသမား	<input checked="" type="checkbox"/>	<input type="checkbox"/>
မူကြံဆရာ/မ	<input checked="" type="checkbox"/>	<input type="checkbox"/>	သားဖွားဆရာမ	<input type="checkbox"/>	<input type="checkbox"/>	ရေပိုက်သွယ်သူ	<input type="checkbox"/>	<input type="checkbox"/>
အခြား	<input type="checkbox"/>	<input type="checkbox"/>	ပြည်သူ့ကျန်းမာရေးလုပ်သား	<input checked="" type="checkbox"/>	<input type="checkbox"/>	စက်ပြင်ဆရာ	<input checked="" type="checkbox"/>	<input type="checkbox"/>
မှတ်ချက်			မှတ်ချက်			မှတ်ချက်		

(ဃ) ကျေးရွာသို့ ရောက်ရှိနိုင်သည့်လမ်းအခြေအနေ /ကျေးရွာတစ်ရွာ သည်၎င်း၏ကျေးရွာအုပ်စုနှင့် ဆက်သွယ်ထားသော လမ်းအခြေအနေ (အောက်ပါအတိုင်းပိုင်းပါ)

ကျောက်ကြမ်းလမ်း: \_\_\_\_\_  
 ကျောက်ခင်းလမ်း: \_\_\_\_\_  
 ကတ္တရာလမ်း:   
 ငြေသားလမ်း: \_\_\_\_\_  
 ကွန်ကရစ်လမ်း: \_\_\_\_\_  
 လူသွားလမ်း: \_\_\_\_\_  
 ငမာတော်ဆိုင်ကယ်လမ်း: \_\_\_\_\_  
 အခြား: \_\_\_\_\_

(င) ကျေးရွာ ဖွံ့ဖြိုးမှုစီမံချက်

(၁) လူထုဗဟိုပြုစီမံကိန်းမစတင်မှီ ဤကျေးရွာတွင်ကျေးရွာဖွံ့ဖြိုးမှု စီမံချက်ရှိခဲ့ပါသလား?

ပိုင်းပါ  
 ရှိပါသည်/မရှိပါ/မသိပါ

(၂) ရှိခဲ့ပါလျှင် ဤစီမံချက်ကို မည်သည့် ဝန်ထုပ်ထွင်းပြင်ဆင်ခဲ့ပါသနည်း? နှစ်-----/ပသိပါ  
(၃) ဤစီမံချက်ကို မြို့နယ်မှအတည်ပြုခဲ့ပါသလား? ပြုခဲ့ပါသည်/မပြုခဲ့ပါ /ပသိပါ

(စ) ခရီးအကွာ အဝေး

(၁) ဤကျေးရွာ၏ပဟိုမှ ၎င်းကျေးရွာအုပ်စု၏ပဟိုအထိ ခရီးပိုင်မည်မျှကွာဝေးသနည်း? မိုင်-----<sup>2</sup>-----/ပသိပါ

(၂) ဤကျေးရွာမှ ၎င်းကျေးရွာအုပ်စုပဟိုအထိ သွားလာရာတွင်ကြာမြင့်သည့်အချိန်။

ခြောက်သွေ့ရာသီတွင်ကြာချိန် 15/1:00 ထော်လာရီ/မော်တော်ဆိုင်ကယ်/ခြေလျင်/လား/မော်တော်ဘုတ်/

အခြား: -----

မိုးရာသီတွင်ကြာချိန် 00:15/1:00 ထော်လာရီ/မော်တော်ဆိုင်ကယ်/ခြေလျင်/လား/မော်တော်ဘုတ်/

အခြား: -----

(ဆ) ပတ်ဝန်းကျင်ဆိုင်ရာသဘာဝဘေးအန္တရာယ်

ဤကျေးရွာတွင် ရေကြီးခြင်းကဲ့သို့ သဘာဝဘေးအန္တရာယ်ကျရောက်ဖူးခြင်း ရှိပါသလား။

မရှိပါ  ရှိပါသည် ရှိလျှင်ဖော်ပြပါ -----

(ဇ) ကျေးရွာတွင် ဇွဲ စည်းထားသော အဖွဲ့အစည်းများ

လူထုပဟိုပြုစီမံကိန်းမတိုင်မီ ဤကျေးရွာတွင် ကျေးရွာဖွံ့ဖြိုးရေးအတွက်အစိုးရ(သို့) ရွာသားများကိုယ်တိုင်(သို့) စီမံကိန်းတစ်ခုခုမှ ဇွဲစည်းထားသည့် အဖွဲ့အစည်းများရှိပါသလား။

(၁) မြစ်ဆုံသမဂ္ဂဝါယမအာသင်း

(၂) UNDP စပါးဘဏ်

(ဈ) အထွေထွေအုပ်ချုပ်ရေး ဦးစီးဌာန (GAD) မှ မတ်တမ်း တထပ် ဘေးခြင်း

ဤကျေးရွာသည် အထွေထွေအုပ်ချုပ်ရေး ဦးစီးဌာန (GAD) မှ မတ်တမ်းတင်ထားမှု ရှိပါသလား။

မရှိပါ  ရှိပါသည်

ကျေးရွာခေါင်းဆောင်

အမည် ကျ မိုးရီ

လက်မှတ် JY JI နေ့. 11/7/018

လူထုစည်းရုံးရေးမှူး

အမည် ဒေါ်အမ်မိမိဆန်း

လက်မှတ် [Signature] နေ့.စွဲ 11.7.2018



၉။စီမံကိန်းစက်ဝန်းအချိန်ဇယား(ပုံစံ-၂) (စတုတ္ထနှစ်စက်ဝန်း)

ပုံစံ - ၀၂ - စီမံကိန်းစက်ဝန်းအချိန်ဇယား (PC 2)

လမ်းညွှန်ချက်	
စည်းရုံးရေးမှူး/လက်ထောက်နည်းပညာရေးမှူးဝန်ထမ်း အမည် - ဦးထွန်းကျော်မင်း	
နေ့စွဲ ၂၀. ၁၂. ၂၀၂၀	စက်ဝန်းအားအမှတ်ဖြစ်ပါ <input type="checkbox"/> စက်ဝန်း(၀) <input type="checkbox"/> စက်ဝန်း(၂) <input type="checkbox"/> စက်ဝန်း(၃) <input type="checkbox"/> စက်ဝန်း(၄) <input type="checkbox"/> စက်ဝန်း(၅)
ပြည်နယ်/တိုင်း - ကချင်	ကျေးရွာအုပ်စု - ကျေးရွာအုပ်စု နေရာအမှတ် - ၁၂၆၈

စီမံကိန်းဆောင်ရွက်မှုအဆင့်များ	နေ့စွဲ		အစည်းအဝေးတွင်တက်ရောက်သူအရေအတွက်					
	စတင်သည့်နေ့	ပြီးဆုံးသည့်နေ့	အမျိုးသားအရေအတွက်	အမျိုးသမီးအရေအတွက်	အိမ်ထောင်စုအရေအတွက်	လူမှုစီးပွားဝန်ထမ်းအရေအတွက်နှင့်လူမှုအဖွဲ့အစည်း	အိမ်ထောင်စုပေါင်း	အိမ်ထောင်စုအရေအတွက် %
၀။ ကျေးရွာစီမံကိန်း မိတ်ဆက်အစည်းအဝေး	၂၀. ၁၂. ၂၀၂၀	၂၀. ၁၂. ၂၀၂၀	၃၂	၃၇	၆၅	၁၂၇	၁၂၇	၅၄%
၂။ ကျေးရွာပုံ၊ မြေရေး စီမံချက်ရေးဆွဲခြင်းအစည်းအဝေး	၂၀. ၁၂. ၂၀၂၀	၂၀. ၁၂. ၂၀၂၀	၃၂	၃၇	၆၅	၁၂၇	၁၂၇	၅၄%
၃။ ကျေးရွာအုပ်စုလုပ်ငန်းဆုံးဖြတ်ချက်ချသည့်အစည်းအဝေး								
၄။ မြို့နယ်အဆင့်စီမံကိန်းရေးဆွဲရေးနှင့်အကောင်အထည်ဖော်ရေးကော်မတီ၏စီမံကိန်း သုံးသပ်မှုအစည်းအဝေး								

<p>၅။ မြို့နယ် စီမံကိန်းရေးဆွဲရေးနှင့်အကောင်အထည်ဖော်ရေးကော်မတီ၏ဆုံးဖြတ်မှုကို ရွာသို့ အသိပေးအကြောင်းကြားသည့်အစည်းအဝေး</p>	မလို	မလို	မလို	မလို	မလို	မလို	မလို	မလို	မလို
<p>၆။ စီမံကိန်းလုပ်ငန်းခွဲစီမံချက်ရေးဆွဲခြင်းအစည်းအဝေး</p>	မလို	မလို	မလို	မလို	မလို	မလို	မလို	မလို	မလို
<p>၆.၁။ စီမံကိန်းလုပ်ငန်း အကောင်အထည်ဖော်ရေးအစီအစဉ် ရေးဆွဲခြင်း</p>	မလို	မလို	မလို	မလို	မလို	မလို	မလို	မလို	မလို
<p>၆.၂။ ဝယ်ယူရေးအစီအစဉ် ရေးဆွဲခြင်း</p>	မလို	မလို	မလို	မလို	မလို	မလို	မလို	မလို	မလို
<p>၆.၃။ ဘဏ္ဍာရေးကုန်ကျမှု လျာထားအစီအစဉ် ရေးဆွဲခြင်း</p>	မလို	မလို	မလို	မလို	မလို	မလို	မလို	မလို	မလို
<p>၆.၄။ ပြင်/ထိန်းအစီအစဉ် ရေးဆွဲခြင်း</p>	မလို	မလို	မလို	မလို	မလို	မလို	မလို	မလို	မလို
<p>၇။ စီမံကိန်းလုပ်ငန်းခွဲ တိုးတက်မှု စောင့်ကြည့်အစည်းအဝေး</p>	မလို	မလို	မလို	မလို	မလို	မလို	မလို	မလို	မလို
<p>၇.၁။ အစည်းအဝေး ပထမအကြိမ်</p>	မလို	မလို	မလို	မလို	မလို	မလို	မလို	မလို	မလို
<p>၇.၂။ အစည်းအဝေး ဒုတိယအကြိမ်</p>	မလို	မလို	မလို	မလို	မလို	မလို	မလို	မလို	မလို
<p>၇.၃။ အစည်းအဝေး တတိယအကြိမ်</p>	မလို	မလို	မလို	မလို	မလို	မလို	မလို	မလို	မလို
<p>၈။ စီမံကိန်းလုပ်ငန်းခွဲ အပြီးသတ်စစ်ဆေးခြင်း အစည်းအဝေး</p>	မလို	မလို	မလို	မလို	မလို	မလို	မလို	မလို	မလို
<p>၉။ လူထုစစ်ဆေးခွဲအစည်းအဝေး</p>	မလို	မလို	မလို	မလို	မလို	မလို	မလို	မလို	မလို

၉။စီမံကိန်းစက်ဝန်းအချိန်ဇယား(ပုံစံ-၂) (တတိယနှစ်စက်ဝန်း)

ပုံစံ - ၀ - ၂ - စီမံကိန်းစက်ဝန်းအချိန်ဇယား (PC 2)

လမ်းညွှန်ရက်၊

စီမံကိန်းရေးဆွဲရေး/ဖန်တီးရေး အမည် ၉ - ၆၁၊ ၁၇၆၊ ၈၈၁၀၆

နေ့စွဲ ၂၀၂၀.၇.၂၀၂၀

စက်ဝန်းအားအမှတ်ပြုပေးခြင်း  စက်ဝန်း(၀)  စက်ဝန်း(၂)  စက်ဝန်း(၃)

စက်ဝန်း (၄)

ပြည်နယ်/တိုင်း - ကချင်  မြို့နယ် - ပုတာဒို  ကျေးရွာအုပ်စု - မြိုင်စေ  ကျေးရွာ - ၅၂၇၊ ၆၂၇၊ ၈၁၇

စီမံကိန်းစက်ဝန်းအမည်များ	နေ့စွဲ		အစည်းအဝေးတက်ရောက်သူအရေအတွက်				အိမ်ထောင်စု	အိမ်ထောင်စု
	စတင်သည့်နေ့	ပြီးဆုံးသည့်နေ့	အချိန်အရေအတွက်	အချိန်အရေအတွက်	အိမ်ထောင်စုအရေအတွက်	လူဦးရေတက်ရောက်သူအရေအတွက်နှင့်လူဦးရေအရေအတွက်		
၁။ ကျေးရွာစီမံကိန်း ခိတ်ဆက်အစည်းအဝေး	၂၀၂၀.၇.၂၀၂၀	၂၀၂၀.၇.၂၀၂၀	၃၂	၃၆	၆၈	၂၅၇၁	၂၅၇	၅၃%
၂။ ကျေးရွာစီမံကိန်းရေးဆွဲရေးစီမံချက်ရေးဆွဲခြင်း အစည်းအဝေး	၂၀၂၀.၇.၂၀၂၀	၂၀၂၀.၇.၂၀၂၀	၃၂	၃၆	၆၈	၂၅၇၁	၂၅၇	၅၃%
၃။ ကျေးရွာအုပ်စု လုပ်ငန်းဆုံးဖြတ်ချက်ချသည့်အစည်းအဝေး	၂၀၂၀.၇.၂၀၂၀	၂၀၂၀.၇.၂၀၂၀	၆၀	၂	၁၂			
၄။ မြို့နယ်အဆင့် စီမံကိန်းရေးဆွဲရေးနှင့် အကောင်အထည်ဖော်ရေးကော်မတီ၏ စီမံကိန်း သုံးသပ်မှုအစည်းအဝေး	၂၀၂၀.၇.၂၀၂၀	၂၀၂၀.၇.၂၀၂၀	၆၀	၆၀	၆၀	၆၀	၆၀	၆၀
၅။ မြို့နယ် စီမံကိန်းရေးဆွဲရေးနှင့် အကောင်အထည်ဖော်ရေးကော်မတီ၏ဆုံးဖြတ်ချက်ကို ရွာသို့ အသိပေးအကြောင်းကြားသည့်အစည်းအဝေး	၂၀၂၀.၇.၂၀၂၀	၂၀၂၀.၇.၂၀၂၀	၆	၇	၁၄	၆၂၃	၁၀၅	၁၆%
							၁၂၇	၅၃%

၆၃ ဝမ်းကွဲပိုးပုပ်မွန်မွန်ချက်ရွေးချွင်းအစည်းအဝေး	၁၁.၁.၂၀၂၀	၁၁.၁.၂၀၂၀	၇	၇	၁၄	ပီအူ ၈ ဂရိပ် ၆	၁၂၇	၁၁၇
၆၃၁ ဝမ်းကွဲပိုးပုပ်မွန်မွန်ချက်ရွေးချွင်းအစည်းအဝေး	၁၁.၁.၂၀၂၀	၁၁.၁.၂၀၂၀	၇	၇	၁၄	ပီအူ ၈ ဂရိပ် ၆	၁၂၇	၁၁၇
၆၃၂ ဝမ်းကွဲပိုးပုပ်မွန်မွန်ချက်ရွေးချွင်းအစည်းအဝေး	၁၁.၁.၂၀၂၀	၁၁.၁.၂၀၂၀	၇	၇	၁၄	ပီအူ ၈ ဂရိပ် ၆	၁၂၇	၁၁၇
၆၄ ဝမ်းကွဲပိုးပုပ်မွန်မွန်ချက်ရွေးချွင်းအစည်းအဝေး	၁၁.၁.၂၀၂၀	၁၁.၁.၂၀၂၀	၅၂	၄၈	၁၀၀	ပီအူ ၇၁ ဂရိပ် ၂၉	၁၂၇	၇၉၇
၇၁ ဝမ်းကွဲပိုးပုပ်မွန်မွန်ချက်ရွေးချွင်းအစည်းအဝေး	၁၁.၁.၂၀၂၀	၁၁.၁.၂၀၂၀	၇	၇	၁၄	ပီအူ ၈ ဂရိပ် ၆	၁၂၇	၁၁၇
၇၂ အစည်းအဝေး ဟောပြော	၅.၁၂.၂၀၂၀	၅.၁၂.၂၀၂၀	၇	၇	၁၄	ပီအူ ၈ ဂရိပ် ၆	၁၂၇	၁၁၇
၇၂ အစည်းအဝေး နှစ်ပတ်အတွက်	၅.၁၂.၂၀၂၀	၅.၁၂.၂၀၂၀	၇	၇	၁၄	ပီအူ ၈ ဂရိပ် ၆	၁၂၇	၁၁၇
၇၂ အစည်းအဝေး တတိယအကြိမ်	၁၀.၁၂.၂၀၂၀	၁၀.၁၂.၂၀၂၀	၇	၇	၁၄	ပီအူ ၈ ဂရိပ် ၆	၁၂၇	၁၁၇
၈၁ ဝမ်းကွဲပိုးပုပ်မွန်မွန်ချက်ရွေးချွင်းအစည်းအဝေး	၁၅.၁.၂၀၂၀	၁၅.၁.၂၀၂၀	၅၂	၄၈	၁၀၀	ပီအူ ၇၁ ဂရိပ် ၂၉	၁၂၇	၇၉၇
၉၁ လူထုပတ်သက်ဆောင်ရွက်အစည်းအဝေး	၁၅.၁.၂၀၂၀	၁၅.၁.၂၀၂၀	၅၂	၄၈	၁၀၀	ပီအူ ၇၁ ဂရိပ် ၂၉	၁၂၇	၇၉၇

၉။စီမံကိန်းစက်ဝန်းအချိန်ဇယား(ပုံစံ-၂) (ဒုတိယနှစ်စက်ဝန်း)

ပုံစံ - ၈ - ၂ - စီမံကိန်းစက်ဝန်းအချိန်ဇယား (PC 2)

လမ်းညွှန်ချက်၊

စည်းရုံးရေးမှူး/လန်ထမ်း အမည် ဦးကျော်စွာ စက်ဝန်းအားအမှတ်ကြိမ်ပါ  စက်ဝန်း(၁)  ပြဇာတ်ဝန်း(၂)  စက်ဝန်း(၃) နေ့စွဲ  စက်ဝန်း(၄)

ပြည်နယ်/တိုင်း - ကချင်  မြို့နယ် - ပုတာအို  ကျေးရွာအုပ်စု  မန်ဆေး  ကျေးရွာ  ဒါဂျိုင်ကား

စီမံကိန်းဆောင်ရွက်မှုအဆင့်များ	နေ့စွဲ		အစည်းအဝေးတက်ရောက်သူအရေအတွက်				အိမ်ထောင်စု	အိမ်ထောင်စု
	စတင်သည့်နေ့	ပြီးဆုံးသည့်နေ့	အမျိုးသားအရေအတွက်	အမျိုးသမီးအရေအတွက်	အိမ်ထောင်စုအရေအတွက်	အရေအတွက်နှင့်လူမျိုးစုအမည်		
၁။ ကျေးရွာစီမံကိန်း မိတ်ဆက်အစည်းအဝေး	4.5.19	4.5.19	32	48	80	၅၀၅(၁)   ၂၈၅(၂၇)	၁၂၇	၆၉.၇%
၂။ ကျေးရွာဖွံ့ဖြိုးရေး စီမံချက်ရေးဆွဲခြင်း အစည်းအဝေး	4.5.19	4.5.19	32	48	80	၄၈၆(၃)   ၂၈၅(၂၇)	၁၂၇	၆၉.၇%
၃။ ကျေးရွာအုပ်စု လုပ်ငန်းဆုံးဖြတ်ချက်ချသည့် အစည်းအဝေး								
၄။ မြို့နယ်အဆင့် စီမံကိန်းရေးဆွဲရေး နှင့် အကောင်အထည်ဖော်ရေးကော်မတီ၏ စီမံကိန်း သုံးသပ်မှု အစည်းအဝေး								
၅။ မြို့နယ် စီမံကိန်းရေးဆွဲရေးနှင့် အကောင်အထည်ဖော်ရေးကော်မတီ၏ဆုံးဖြတ်မှုကို ရွာသို့ အသိပေး အကြောင်းကြားသည့်အစည်းအဝေး								

၆။ စီမံကိန်းလုပ်ငန်းခွဲစီမံချက်ရေးဆွဲခြင်းအစည်းအဝေး								
၆.၁။ စီမံကိန်းလုပ်ငန်း အကောင်အထည်ဖော် ရေးအပ်အစည်းအဝေးဆွဲခြင်း		-						
၆.၂။ ယယ်ယူရေးအဖွဲ့အစည်း ရေးဆွဲခြင်း		-						
၆.၃။ ဘဏ္ဍာရေးကုန်ကျမှု လျာထားအစီအစဉ် ရေးဆွဲခြင်း		-						
၆.၄။ ပြင်/ထိန်းအစီအစဉ် ရေးဆွဲခြင်း		-						
၇။ စီမံကိန်းလုပ်ငန်းခွဲ တိုးတက်မှု စောင့်ကြည့်အစည်းအဝေး								
၇.၁။ အစည်းအဝေး ပထမအကြိမ်		-						
၇.၂။ အစည်းအဝေး ဒုတိယအကြိမ်		-						
၇.၃။ အစည်းအဝေး တတိယအကြိမ်		-						
၈။ စီမံကိန်းလုပ်ငန်းခွဲ အပြီးသတ်စစ်ဆေးခြင်းအစည်းအဝေး		-						
၉။ လူထုစစ်ဆေးပွဲအစည်းအဝေး		-						



၆။ စီမံကိန်းလုပ်ငန်းခွဲစီမံချက်ရေးဆွဲခြင်း အစည်းအဝေး													
၆.၁။ စီမံကိန်းလုပ်ငန်း အကောင်အထည်ဖော် ရေး အစီအစဉ်ရေးဆွဲခြင်း	၂၃.၉.၁၆	၂၃.၉.၁၆	၂၆	၂၅	၅၁								၄၀.၇%
၆.၂။ ဝယ်ယူရေးအစီအစဉ် ရေးဆွဲခြင်း	၂၃.၉.၁၆	၂၃.၉.၁၆	၂၆	၂၅	၅၁								၄၀.၇%
၆.၃။ ဘဏ္ဍာရေးကုန်ကျမှု လျာထားအစီအစဉ် ရေးဆွဲခြင်း	၂၃.၉.၁၆	၂၃.၉.၁၆	၂၆	၂၅	၅၁								၄၀.၇%
၆.၄။ ပြင်/ထိန်းအစီအစဉ် ရေးဆွဲခြင်း	၃.၁၁.၁၆	၃.၁၁.၁၆	၁၁	၈	၁၉								၁၄.၁၆%
၇။ စီမံကိန်းလုပ်ငန်းခွဲ လိုက်ကတ်မှု စောင့်ကြည့် အစည်းအဝေး													
၇.၁။ အစည်းအဝေး ပဏာမကြိမ်	၃၀.၉.၁၆	၃၁.၉.၁၆	၆	၅	၁၁								၈.၆၆%
၇.၂။ အစည်းအဝေး ခုတိယအကြိမ်	၂.၁၀.၁၆	၂.၁၀.၁၆	၇	၅	၁၂								၉.၄၆%
၇.၃။ အစည်းအဝေး တတိယအကြိမ်	၆.၁၀.၁၆	၆.၁၀.၁၆	၄	၆	၁၀								၇.၆၇%
၈။ စီမံကိန်းလုပ်ငန်းခွဲ အပြီးသတ်စစ်ဆေးခြင်း အစည်းအဝေး	၂.၁၁.၁၆	၂.၁၁.၁၆	၁၁	၈	၁၉								၁၄.၁၆%
၉။ လူထုစစ်ဆေးပွဲအစည်းအဝေး	၁၁.၁၁.၁၆	၁၁.၁၁.၁၆	၃၉	၃၀	၆၉								၅၄.၃၃%



၁၀။ ကျေးရွာဖွံ့ဖြိုးရေးဦးစားပေးအစီအစဉ် (ပုံစံ-၃) စတုတ္ထနှစ်စက်ဝန်း

ပုံစံ - ၀-၃ ကျေးရွာဖွံ့ဖြိုးရေး ဦးစားပေးအစီအစဉ် (Form PC 3)

အဖွဲ့အစည်း			
လူထုစည်းရုံးရေးမှူး/ဝန်ထမ်း အမည် ဦးဇော်အောင်အောင်			
နေ့စွဲ ၂၀.၂၇.၂၀၂၀	စက်ဝန်းအား အမှတ်ခြစ်ပါ (✓) <input type="checkbox"/> စက်ဝန်း(၁) <input type="checkbox"/> စက်ဝန်း(၂) <input type="checkbox"/> စက်ဝန်း(၃) <input type="checkbox"/> စက်ဝန်း(၄)		
ပြည်နယ်/တိုင်း - ကရင်	မြို့နယ် - ပူတာအို	ကျေးရွာအုပ်စု - မင်္ဂလာ	ကျေးရွာ ဒါရိုက်တာ -

က။ အစီအစဉ်အတိုင်းအစီအစဉ်အားအစီအစဉ်အားအစီအစဉ်အား - ယခုလက်ရှိအခြေအနေတွင်ကျေးရွာဖွံ့ဖြိုးတိုးတက်ရေးအတွက် အဓိကအစီအစဉ်အတိုင်းအစီအစဉ်အားအစီအစဉ်အားအစီအစဉ်အား (အမျိုးသား/သမီး အနည်းဆုံးအစီအစဉ်အား ၅ ခုစီဖော်ပြပါ)

အုပ်စုဖွဲ့စည်းမှုများမှ တစ်ပြိုင်နက်အစီအစဉ်အားအစီအစဉ်အား	
သောက်သုံးရေ မရရှိရန်အတွက် အစီအစဉ်	<input type="checkbox"/> ကျား <input type="checkbox"/> မ <input checked="" type="checkbox"/> ကျား+မ
အမျိုးသမီးများ တစ်ပြိုင်နက်အစီအစဉ်အားအစီအစဉ်အား	<input type="checkbox"/> ကျား <input checked="" type="checkbox"/> မ <input type="checkbox"/> ကျား+မ
ကျေးရွာ တွင် လူမှုအဆင်ပြေ မရှိခြင်း	<input type="checkbox"/> ကျား <input type="checkbox"/> မ <input checked="" type="checkbox"/> ကျား+မ
ယခင်က အစီအစဉ်အားအစီအစဉ်အားအစီအစဉ်အား	<input type="checkbox"/> ကျား <input checked="" type="checkbox"/> မ <input type="checkbox"/> ကျား+မ
သစ်ကျောက်တင်ယာခြစ်ပျက်သောကြောင့် အစီအစဉ်အားအစီအစဉ်အား	<input type="checkbox"/> ကျား <input type="checkbox"/> မ <input checked="" type="checkbox"/> ကျား+မ
ရွာတွင် အစီအစဉ်အားအစီအစဉ်အားအစီအစဉ်အား	<input type="checkbox"/> ကျား <input type="checkbox"/> မ <input checked="" type="checkbox"/> ကျား+မ
ကျေးရွာအတွင်း မြေယာများ မရှိသောကြောင့် အစီအစဉ်အားအစီအစဉ်အား	<input checked="" type="checkbox"/> ကျား <input type="checkbox"/> မ <input type="checkbox"/> ကျား+မ
န.မ.က ကျေးရွာအတွင်း မြေယာများ မရှိသောကြောင့် အစီအစဉ်အားအစီအစဉ်အား	<input checked="" type="checkbox"/> ကျား <input type="checkbox"/> မ <input type="checkbox"/> ကျား+မ
လူမှုအဆင်ပြေ မရှိသောကြောင့် အစီအစဉ်အားအစီအစဉ်အား	<input type="checkbox"/> ကျား <input type="checkbox"/> မ <input checked="" type="checkbox"/> ကျား+မ
	<input type="checkbox"/> ကျား <input type="checkbox"/> မ <input type="checkbox"/> ကျား+မ
	<input type="checkbox"/> ကျား <input type="checkbox"/> မ <input type="checkbox"/> ကျား+မ
	<input type="checkbox"/> ကျား <input type="checkbox"/> မ <input type="checkbox"/> ကျား+မ

၁၂ မျက်နှာဖြင့်- ဝန်ခံလာမည့် ( ၅ )နှစ် အတွင်း ကျေးရွာမှ ငြိမ်းရေး မျက်နှာလျာထားရက်များအား တင်ပြပါ။

ဧပြီလတွင် ဝေးဝေးများမှ တင်ပြထားသော မျက်နှာလျာထားရက်များ	
ကျေးရွာ/ကျေးရွာအုပ်စု၏ နာမည်အရင်းအမြစ်	<input type="checkbox"/> ကျား <input type="checkbox"/> မ <input checked="" type="checkbox"/> ကျား+မ
အရင်းအမြစ်၏ နာမည်အရင်းအမြစ်	<input type="checkbox"/> ကျား <input checked="" type="checkbox"/> မ <input type="checkbox"/> ကျား+မ
ကျွမ်းကျင်မှုရှိပါက သဘာဝပတ်ဝန်းကျင် အရင်းအမြစ်	<input type="checkbox"/> ကျား <input type="checkbox"/> မ <input checked="" type="checkbox"/> ကျား+မ
မာလုံအိမ်ထောင်ရေး၏ နာမည်အရင်းအမြစ်	<input type="checkbox"/> ကျား <input type="checkbox"/> မ <input checked="" type="checkbox"/> ကျား+မ
ခေတ်မီအရင်းအမြစ် နှင့် နှစ်ပိုင်း အရင်းအမြစ်	<input type="checkbox"/> ကျား <input type="checkbox"/> မ <input checked="" type="checkbox"/> ကျား+မ
ရွာတွင် တံတားအရင်းအမြစ် နှင့် နှစ်ပိုင်း အရင်းအမြစ်	<input type="checkbox"/> ကျား <input type="checkbox"/> မ <input checked="" type="checkbox"/> ကျား+မ
ရွာတွင် အရင်းအမြစ် နှင့် နှစ်ပိုင်း အရင်းအမြစ်	<input type="checkbox"/> ကျား <input type="checkbox"/> မ <input checked="" type="checkbox"/> ကျား+မ
န.မ.က နှင့် ကျွမ်းကျင်မှုအရင်းအမြစ် နှင့် နှစ်ပိုင်း အရင်းအမြစ်	<input checked="" type="checkbox"/> ကျား <input type="checkbox"/> မ <input type="checkbox"/> ကျား+မ
လူ့အရင်းအမြစ် နှင့် နှစ်ပိုင်း အရင်းအမြစ်	<input type="checkbox"/> ကျား <input type="checkbox"/> မ <input checked="" type="checkbox"/> ကျား+မ
	<input type="checkbox"/> ကျား <input type="checkbox"/> မ <input type="checkbox"/> ကျား+မ
	<input type="checkbox"/> ကျား <input type="checkbox"/> မ <input type="checkbox"/> ကျား+မ
	<input type="checkbox"/> ကျား <input type="checkbox"/> မ <input type="checkbox"/> ကျား+မ

၈။ လူထုစီမံကိန်း၏ လာမည့် (၄) နှစ်အတွက် အကျုံးမဝင်သော ဦးစားပေး ဖွံ့ဖြိုးတိုးတက်မှု လုပ်ငန်း အစီအစဉ်များအားဖော်ပြပါ။

ဦးစားပေးအဆင့်	ကျေးရွာအတွက် ဦးစားပေး ဖွံ့ဖြိုးတိုးတက်မှု လုပ်ငန်းစဉ်များ	အဆိုပြုသူ (အမျိုးသားများ/ အမျိုးသမီးများ/ အမျိုးသား+ အမျိုးသမီး)	အခန်းကဏ္ဍ	ခန့်မှန်းကုန်ကျစရိတ်	အကျိုးပေးစွမ်းရည်ရှိသူ ခန့်မှန်းခြေအရေအတွက်		
					ကျား	မ	ပေါင်း
၁	ကျေးရွာအတွက် အခြေခံအဆောက်အအုံ	m + ၁၀	ကျေးရွာ	၄၅၀၀၀၀၀	၃၇၂	၃၈၁	၇၅၃
၂	ရွာတွင် စတင်ကျေးရွာ	m + ၁၀	ကျေးရွာ	၆၀၀၀၀၀၀	၃၇၂	၃၈၁	၇၅၃
၃							
၄							
၅							
၆							
၇							
၈							
၉							
၁၀							
၁၁							
၁၂							

၉။ လူထုစီမံကိန်း၏ လာမည့် (၄) နှစ်အတွက် အကျုံးမဝင်သော ဦးစားပေး ဖွံ့ဖြိုးတိုးတက်မှု လုပ်ငန်း အစီအစဉ်များအားဖော်ပြပါ။

အဆင့်	ကျေးရွာအတွက် ဦးစားပေး ဖွံ့ဖြိုးတိုးတက်မှု လုပ်ငန်းစဉ်များ	အဆိုပြုသူ (အမျိုးသားများ/ အမျိုးသမီးများ/ အမျိုးသား+ အမျိုးသမီး)	အခန်းကဏ္ဍ
၁	သစ်ကျေးရွာတည်ထောင်ခြင်း	m + ၁၀	ကျေးရွာ
၂	ကျေးရွာအတွက် အခြေခံအဆောက်အအုံ	m + ၁၀	ကျေးရွာ
၃	ကျေးရွာအတွက် အခြေခံအဆောက်အအုံ	၁၀	ကျေးရွာ
၄	ကျေးရွာအတွက် အခြေခံအဆောက်အအုံ	m + ၁၀	ကျေးရွာ

ခေါင်းဆောင်၊ ကျေးရွာစီမံကိန်းအထောက်အကူပြုကော်မတီမှအတည်ပြုသည်။

အမည် ----- ဦးကျော်စွာ နှင့် ----- လက်မှတ် ----- Amy ----- နေ့စွဲ ----- 10-12-2020 -----



၈။ မြန်မာနိုင်ငံခြား စရင်္ဂလာမည့် (၅) နှစ် အတွင်း စီးပွားရေး ဖွံ့ဖြိုးရေး ဝန်ထမ်းများ၏ လုပ်ငန်းဆောင်ရွက်မှုများအား တင်ပြပါ။

ဆိုင်ရာပုံစံလွှာများမှ တင်ပြသော ဝန်ထမ်းများ	
၁။ ဖွဲ့စည်းပုံစံများအားဖြင့်ပါက သွားလာရေး အဆင်ပြေမှု	<input type="checkbox"/> ကျား <input type="checkbox"/> မ <input type="checkbox"/> ကျား + မ
၂။ ဝန်ထမ်းများ၏ အကျိုးအမြတ် ရှိပါက အဆင်ပြေမှု	<input type="checkbox"/> ကျား <input type="checkbox"/> မ <input type="checkbox"/> ကျား + မ
၃။ အကျိုးအမြတ် ရှိပါက စားထုတ်ပေးရေး အဆင်ပြေမှု	<input type="checkbox"/> ကျား <input type="checkbox"/> မ <input type="checkbox"/> ကျား + မ
၄။ နယ်စပ်ဒေသရှိ ဝန်ထမ်းများ ပညာရေး အကျိုးအမြတ်	<input type="checkbox"/> ကျား <input type="checkbox"/> မ <input type="checkbox"/> ကျား + မ
၅။ ယင်းပုံစံ အခြေခံများ ရှိပါက ကျန်းမာရေး အကျိုးအမြတ်	<input type="checkbox"/> ကျား <input type="checkbox"/> မ <input type="checkbox"/> ကျား + မ
၆။ ဝန်ထမ်းများ၏ အကျိုးအမြတ် ရှိပါက လုပ်ငန်းအဆင်ပြေမှု	<input type="checkbox"/> ကျား <input type="checkbox"/> မ <input type="checkbox"/> ကျား + မ
၇။ ဖွဲ့စည်းပုံစံများအားဖြင့်ပါက သွားလာရေး အဆင်ပြေမှု	<input type="checkbox"/> ကျား <input type="checkbox"/> မ <input type="checkbox"/> ကျား + မ
၈။ စားထုတ်ပေးရေးအားဖြင့်ပါက သွားလာရေး အဆင်ပြေမှု	<input type="checkbox"/> ကျား <input type="checkbox"/> မ <input type="checkbox"/> ကျား + မ
၉။ အကျိုးအမြတ် ရှိပါက ကျန်းမာရေး အကျိုးအမြတ်	<input type="checkbox"/> ကျား <input type="checkbox"/> မ <input type="checkbox"/> ကျား + မ
၁၀။ နယ်စပ်ဒေသရှိ ဝန်ထမ်းများ စားထုတ်ပေးရေး အဆင်ပြေမှု	<input type="checkbox"/> ကျား <input type="checkbox"/> မ <input type="checkbox"/> ကျား + မ
..	<input type="checkbox"/> ကျား <input type="checkbox"/> မ <input type="checkbox"/> ကျား + မ

၉။ လုပ်ငန်းခွင်ဝန်ထမ်း၏ လာမည့် (၄) နှစ်အတွက် အကျိုးအမြတ် ဦးစားပေး ဖွံ့ဖြိုးတိုးတက်မှု လုပ်ငန်း အစီအစဉ်များအား ဖော်ပြပါ။

ဦးစားပေးအဆင့်	ကျေးဇူးအတွက် ဦးစားပေး ဖွံ့ဖြိုးတိုးတက်မှု လုပ်ငန်းစဉ်များ	အဆိုပြုသူ (အမျိုးသားများ/ အမျိုးသမီးများ/ အမျိုးသား+အမျိုးသမီး)	အခန်းကဏ္ဍ	ဦးစားပေး အဆင့် သတ်မှတ်ချက်	စနစ်နံပါတ်	အကျိုးအမြတ် ရရှိလျှင်		
						ကျား	မ	ပေါင်း
၁	ဖွဲ့စည်းပုံစံများ အကျိုးအမြတ်	၈ + ၆	လုပ်ငန်း	၁	4,000,000	393	381	774
၂	ကျန်းမာရေး အကျိုးအမြတ်	၈ + ၆	ကျန်းမာရေး	၂	75,000,000	393	381	774

၃	ပြည်တွင်းတစ်စားယာယီ	m+h	m+h	၃	၆၀၀၀	393	381	774
၄	ရောင်းချမှု							
၅								
၆								
၇								
၈								
၉								
၁၀								
၁၁								
၁၂								

ဃ၊ လူထုစီမံကိန်း၏ လာမည့် (၄) နှစ်အတွက် အကန့်အသတ်ခံရသော ဦးစားပေး ဖွံ့ဖြိုးတိုးတက်မှု လုပ်ငန်း အစီအစဉ်များအားဖော်ပြပါ။

အဆင့်	ကျေးရွာအတွက် ဦးစားပေး ဖွံ့ဖြိုးတိုးတက်မှု လုပ်ငန်းစဉ်များ	အဆိုပြုသူ (အမျိုးသားများ/အမျိုးသမီးများ/အမျိုးသား+အမျိုးသမီး)	အခန်းကဏ္ဍ
၁	ကျေးရွာအတွက် ဦးစားပေး	m+h	အခြေခံ
၂	ရောင်းချမှု	m+h	မြို့နယ်ရေး
၃	အခြေခံအဆောက်အအုံ	မ	အခြေခံ
၄	ကျေးရွာအတွက် ဦးစားပေး	m+h	-
၅	ကျေးရွာအတွက် ဦးစားပေး	m+h	အခြေခံ
၆	ကျေးရွာအတွက် ဦးစားပေး	m+h	ပညာရေး

ခေါင်းဆောင်၊ ကျေးရွာစီမံကိန်းအထောက်အကူပြုကော်မတီမှအတည်ပြုသည်။

အမည် ဦး ဟိပေသာ လက်မှတ် [Signature] နေ့စွဲ 10.3.2020

၁၀။ ကျေးရွာဖွံ့ဖြိုးရေးဦးစီးဌာနအစဉ် (ပုံစံ-၃) ဒုတိယနှစ်စက်ဝန်း

ပုံစံ - ၈-၃ ကျေးရွာဖွံ့ဖြိုးရေး ဦးစီးဌာနအစဉ် (Form PC 3)

လမ်းညွှန်ချက်၊ အဆင့်(၃)ကျေးရွာဖွံ့ဖြိုးရေးအစဉ်အပေးပြီးဆုံးသောအခါ ကျေးရွာစီမံကိန်း အထောက်အကူပြု ကော်မတီသည် လူထုစည်းရုံးရေးမှူးအကူအညီဖြင့် ဤပုံစံကိုပြည့်စုံအောင် ဖြည့်သွင်းရမည်။			
လူထုစည်းရုံးရေးမှူး/ဝန်ထမ်း အမည် <b>ဒေါ်အိမ်စိန်ဆန်း (CF) / ဒေါ်ခေါင်လန်ထွ (TF)</b>			
နေ့စွဲ <b>4.3.2019</b>	စက်ဝန်းအား အမှတ်ဖြစ်ပါ (✓) <input type="checkbox"/> စက်ဝန်း(၁) <input checked="" type="checkbox"/> စက်ဝန်း(၂) <input type="checkbox"/> စက်ဝန်း(၃) <input type="checkbox"/> စက်ဝန်း(၄)		
ပြည်နယ်/တိုင်း ကချင်	မြို့နယ် ပူတာအို	ကျေးရွာအုပ်စု မင်္ဂလ	ကျေးရွာ ဒါကွီဂေါ့

က။ အခက်အခဲအတားအဆီးများအားဆွေးနွေးခြင်း - ယခုလက်ရှိအခြေအနေတွင်ဤကျေးရွာဖွံ့ဖြိုးတိုးတက်ရေးအတွက်  
အဓိကအခက်အခဲအတားအဆီးများသည် မည်သည်များဖြစ်ပါသနည်း။ (အမျိုးသား/သမီး အနည်းဆုံးအခက်အခဲ ၅ ခုစီဖော်ပြပါ)

အုပ်စုဖွဲ့ဆွေးနွေးမှုများမှ တင်ပြသောအခက်အခဲအတားအဆီးများ	
၁။ ရေ၊ နေရောင်ခြင်း များ မရှိသောကြောင့် ခွားလှည်း များ၊ ကားများ၊ ဆိုဗာယာများ ကျန်တစ်ဖြိုး သွားလာရာတွင် ခက်ခဲခြင်း။	<input type="checkbox"/> ကျား <input type="checkbox"/> မ <input checked="" type="checkbox"/> ကျား+မ
၂။ ရွာတွင်းလမ်းကြားများ မိုးတွင်း၌ များစွာ ထူထပ်မှုကြောင့် သွားလာရ ခက်ခဲခြင်း။	<input type="checkbox"/> ကျား <input type="checkbox"/> မ <input checked="" type="checkbox"/> ကျား+မ
၃။ ကျေးရွာတွင် စားနပ်ရိက္ခာ အလုံအလောက်မရှိခြင်း ဖြစ်ပါသော။	<input type="checkbox"/> ကျား <input type="checkbox"/> မ <input checked="" type="checkbox"/> ကျား+မ
၄။ အ.မ.က ကျောင်းဆောင် စတင်ဖွဲ့စည်းလာသဖြင့် ပြင်ဆင်ရန် လိုအပ်ခြင်း။	<input checked="" type="checkbox"/> ကျား <input type="checkbox"/> မ <input type="checkbox"/> ကျား+မ
၅။ ကျေးရွာ မူကြိုကျောင်းတွင် စာဖတ်ဆောင်   ရေတွင်း များ မရှိသဖြင့် ခက်ခဲခြင်း။	<input checked="" type="checkbox"/> ကျား <input type="checkbox"/> မ <input type="checkbox"/> ကျား+မ
၆။ လူနာတင်ကား မရှိသဖြင့် အကျိုးပေး ကျန်းမာရေး ကုသမှုများ ပြုစုရန် ခက်ခဲခြင်း။	<input checked="" type="checkbox"/> ကျား <input type="checkbox"/> မ <input type="checkbox"/> ကျား+မ
၇။ အမျိုးသမီးများ ခုခံရခြင်း၊ ဦးပွားစား (တပိုင်တိုင်) လုပ်ဆောင်ရန် ခက်ခဲခြင်း။	<input type="checkbox"/> ကျား <input checked="" type="checkbox"/> မ <input type="checkbox"/> ကျား+မ
၈။ ယခုလုပ် အိမ်သာများ မစတင်လုပ်ဆောင်သဖြင့် ကျန်းမာရေး ကုသမှုခက်ခဲခြင်း။	<input type="checkbox"/> ကျား <input checked="" type="checkbox"/> မ <input type="checkbox"/> ကျား+မ
၉။ အမျိုးသမီးများ စာမေး/ဟင်း ချက်ပြုတ်ရန် မီးဖိုချောင်များ မစတင်သဖြင့် ခက်ခဲခြင်း။	<input type="checkbox"/> ကျား <input checked="" type="checkbox"/> မ <input type="checkbox"/> ကျား+မ
၁၀။ ပါကျောကန်များ တင်ဆောင်ရန် ကား မရှိခြင်း။	<input type="checkbox"/> ကျား <input checked="" type="checkbox"/> မ <input type="checkbox"/> ကျား+မ
	<input type="checkbox"/> ကျား <input type="checkbox"/> မ <input type="checkbox"/> ကျား+မ
	<input type="checkbox"/> ကျား <input type="checkbox"/> မ <input type="checkbox"/> ကျား+မ

၁၂ မျှော်မှန်းခြင်း- နောင်လာမည့် (၅)နှစ် အတွင်း ကျေးရွာဖွံ့ဖြိုးရေး မျှော်မှန်းလျာထားချက်များအား တင်ပြပါ။

အုပ်စုဖွံ့ဆေးနှေးမှတစ်ဆင့် တင်ပြသော မျှော်မှန်းချက်များ	
၁။ ရေခဲရေ ရေကြီးများ ရှိပါက ရွာ-လှည်း / ကား / ကုန်တင်ကြီး သွားလာရေးများ အဆင်ပြေလာမည်။	<input type="checkbox"/> ကျား <input type="checkbox"/> မ <input type="checkbox"/> ကျား + မ
၂။ ရွာတွင်းလမ်းများ ကောင်းမွန်ပါက မိုးရာသီ ကျွန်ုပ်တို့၏ လူမှုရေးကဏ္ဍများ ပိုမိုကောင်းမွန်လာမည်။	<input type="checkbox"/> ကျား <input type="checkbox"/> မ <input type="checkbox"/> ကျား + မ
၃။ ရေလုံအောက်ရှိ ရွာရှိပါက ကျွန်ုပ်တို့၏ သက်သာမှုမရှိမည်။	<input type="checkbox"/> ကျား <input type="checkbox"/> မ <input type="checkbox"/> ကျား + မ
၄။ အသက်ကျောင်း ပြုပြင် နိုင်ပါက ကျောင်းသားများ ကောင်းလျှင် လိုအပ်မှု ရှိလာမည်။	<input type="checkbox"/> ကျား <input type="checkbox"/> မ <input type="checkbox"/> ကျား + မ
၅။ မူကြိုကျောင်း တွင် အ-မူဆေးများ ရှိပါက ကောင်းမွန်စွာ နားထောင်နိုင်စွမ်း ရှိစေရန် ရည်ရွယ်လာမည်။	<input type="checkbox"/> ကျား <input type="checkbox"/> မ <input type="checkbox"/> ကျား + မ
၆။ လူမှုဆိုင်ကား ရရှိပါက ကောင်းမွန်စွာ လိုအပ်မှု ရှိလာမည်။	<input type="checkbox"/> ကျား <input type="checkbox"/> မ <input type="checkbox"/> ကျား + မ
၇။ ရွာတွင်း လမ်းလမ်းပေါ် ပါက ရွာအတွင်း / ကျေးရွာအတွင်း မြို့နယ်များ ကျေးရွာများ ကောင်းမွန်စွာ ကောင်းမွန်လာမည်။	<input type="checkbox"/> ကျား <input type="checkbox"/> မ <input type="checkbox"/> ကျား + မ
၈။ ယင်းကုန်သည်များ ဆောက်လုပ်ပေးပါက ကျေးရွာများ ကောင်းမွန်လာမည်။	<input type="checkbox"/> ကျား <input type="checkbox"/> မ <input type="checkbox"/> ကျား + မ
၉။ မိုးမရွာချေမှုများ ကောင်းမွန်စွာ ပါက ကျေးရွာများ ကောင်းမွန်စွာ ကောင်းမွန်လာမည်။	<input type="checkbox"/> ကျား <input type="checkbox"/> မ <input type="checkbox"/> ကျား + မ
၁၀။ သိကျောက်တင်ကားများ ရှိပါက လူမှုရေး-လမ်းပန်းဆိုင်ရာ လူမှုရေးကဏ္ဍများ ကောင်းမွန်စွာ ကောင်းမွန်လာမည်။	<input type="checkbox"/> ကျား <input type="checkbox"/> မ <input type="checkbox"/> ကျား + မ
	<input type="checkbox"/> ကျား <input type="checkbox"/> မ <input type="checkbox"/> ကျား + မ
	<input type="checkbox"/> ကျား <input type="checkbox"/> မ <input type="checkbox"/> ကျား + မ

၁၃။ လူထုဝင်ကုန်၏ လာမည့် (၄)နှစ်အတွက် အကျိုးပေးသော ဦးစားပေး ဖွံ့ဖြိုးတိုးတက်မှု လုပ်ငန်း အစီအစဉ်များအားဖော်ပြပါ။

ဦးစားပေးအဆင့်	ကျေးရွာအတွက် ဦးစားပေး ဖွံ့ဖြိုးတိုးတက်မှု လုပ်ငန်းစဉ်များ	အဆိုပြုသူ(အမျိုးသားများ/ အမျိုးသမီးများ/အမျိုးသား+အမျိုးသမီး)	အခန်းကဏ္ဍ	ဦးစားပေးအဆင့်သတ်မှတ်ချက်	ခန့်မှန်းကုန်ကျစရိတ်	အကျိုးခံစားခွင့်ရှိသူ ခန့်မှန်းခြေအရေအတွက်		
						ကျား	မ	ပေါင်း
၁	ရွာတွင်း သိကျောက်တင်ကား ၇ နှစ်	က + မ	လမ်းပန်းဆိုင်ရာ	၁	၃၄၃	၃၈၁	၇၂၄	
၂	ရွာတွင်း ကိုယ်ပိုင် လမ်းပန်းဆိုင်ရာ ၇ နှစ်	က + မ	လမ်းပန်းဆိုင်ရာ	၂	၃၄၃	၃၈၁	၇၂၄	



၃	ကျေးရွာအတွက် ဦးစားပေး ဖွံ့ဖြိုးရေး	m+b	ကျေးရွာ	၄	၃၄၅	၃၈၁	၇၇၄
၄	ပို့ဆက်ရေး ကျေးဇူးပြုရန်	m	ပို့ဆက်ရေး	၆	၃၄၅	၃၈၁	၇၇၄
၅	ပို့ဆက်ရေး ဖွံ့ဖြိုးရေး	m	ပို့ဆက်ရေး	၅	၃၄၅	၃၈၁	၇၇၄
၆	ကျေးရွာအတွက် ဦးစားပေး ဖွံ့ဖြိုးရေး	m+b	ကျေးရွာ	၇	၃၄၅	၃၈၁	၇၇၄
၇							
၈							
၉							
၁၀							
၁၁							
၁၂							

ယ။ လူထုဝန်ထမ်း၏ လာမည့် (၄) နှစ်အတွက် အကျုံးမဝင်သော ဦးစားပေး ဖွံ့ဖြိုးတိုးတက်မှု လုပ်ငန်း အစီအစဉ်များအားဖော်ပြပါ။

အဆင့်	ကျေးရွာအတွက် ဦးစားပေး ဖွံ့ဖြိုးတိုးတက်မှု လုပ်ငန်းစဉ်များ	အဆိုပြုသူ (အမျိုးသားများ/ အမျိုးသမီးများ/ အမျိုးသား + အမျိုးသမီး)	အခန်းကဏ္ဍ
၁	မ၊ကုန် ဖွံ့ဖြိုးရေး	မ	အခြား
၂	လူမှုဝန်ထမ်း	m	ကျေးဇူးပြုရန်
၃	သစ်ကျောက်တင်ယာဉ်	၂	အခြား
၄	ယဇ်လုံခြုံရေးများ	မ	အခြား
၅	ဖိုးပိုဆောင်ရွက် ဆောက်လုပ်ရေး	မ	အခြား
၆			

ခေါင်းဆောင်၊ ကျေးရွာဝန်ထမ်းအထောက်အကူပြုကော်မတီမှအတည်ပြုသည်။

အမည် ----- ဦး ပုဂ္ဂိုလ် ----- လက်မှတ် ----- *[Signature]* ----- နေ့ရက် ----- 4. 3. 2019 -----

၁၀။ ကျေးရွာဖွံ့ဖြိုးရေးဦးစီးဌာနအစီအစဉ် (ပုံစံ-၃)ပထမနှစ်စက်ဝန်း

ပုံစံ - ၈ - ၃ ကျေးရွာဖွံ့ဖြိုးရေး ဦးစီးဌာနအစီအစဉ် ( Form PC 3 )

လမ်းညွှန်ချက်၊			
လူထုစည်းရုံးရေးမှူး/ဝန်ထမ်း အမည်			
နေ့စွဲ စက်ဝန်းအား အမှတ်ခြစ်ပါ (✓) <input type="checkbox"/> စက်ဝန်း(၁)		<input type="checkbox"/> စက်ဝန်း(၂) <input type="checkbox"/> စက်ဝန်း(၃) <input type="checkbox"/> စက်ဝန်း(၄)	
ပြည်နယ်/တိုင်း ကချင်	မြို့နယ် ပူတာအို	ကျေးရွာအုပ်စု ဖန်ကလ	ကျေးရွာ ဒါကျိုက်က၊

က။ အခက်အခဲအတားအဆီးများအားဆွေးနွေးခြင်း-ယခုလက်ရှိအခြေအနေတွင် ဤကျေးရွာဖွံ့ဖြိုးတိုးတက်ရေး အတွက် အဓိကအခက်အခဲအတားအဆီးများသည်မည်သည့်များဖြစ်ပါသနည်း။ (အမျိုးသား/သမီး အနည်းဆုံးအခက်အခဲ ၅ ခုစီဖော်ပြပါ)

အမျိုးသား အဖွဲ့မှ တင်ပြသောအခက်အခဲအတားအဆီးများ		အမျိုးသမီး အဖွဲ့မှတင်ပြသောအခက်အခဲအတားအဆီးများ	
၁	ခရီးဖက်အခက်အခဲ၊ ဝေးလံခြင်း၊ အခက်အခဲများရှိခြင်း။	၁	တိုက်ရိုက်လမ်းမရှိခြင်း၊ အခက်အခဲများရှိခြင်း။
၂	ကျေးရွာတွင်းလမ်းများမပြည့်စုံခြင်း၊ အခက်အခဲများရှိခြင်း။	၂	ကျေးရွာတွင်းလမ်းများမပြည့်စုံခြင်း၊ အခက်အခဲများရှိခြင်း။
၃	မီးရောင်ခြင်း၊ အခက်အခဲများရှိခြင်း။	၃	ကျေးရွာတွင်းလမ်းများမပြည့်စုံခြင်း၊ အခက်အခဲများရှိခြင်း။
၄	ကျေးရွာတွင်းလမ်းများမပြည့်စုံခြင်း၊ အခက်အခဲများရှိခြင်း။	၄	ကျေးရွာတွင်းလမ်းများမပြည့်စုံခြင်း၊ အခက်အခဲများရှိခြင်း။
၅	ကျေးရွာတွင်းလမ်းများမပြည့်စုံခြင်း၊ အခက်အခဲများရှိခြင်း။	၅	ကျေးရွာတွင်းလမ်းများမပြည့်စုံခြင်း၊ အခက်အခဲများရှိခြင်း။

ခ။ မျှော်မှန်းခြင်း - နောင်လာမည့် ( ၅ )နှစ် အတွင်း ကျေးရွာဖွံ့ဖြိုးရေး မျှော်မှန်းလျာထားချက်များအား တင်ပြပါ။

အမျိုးသားအဖွဲ့မှ တင်ပြသောမျှော်မှန်းချက်များ		အမျိုးသမီး အဖွဲ့မှ တင်ပြသောမျှော်မှန်းချက်များ	
၁	ကျေးရွာတွင်းလမ်းများမပြည့်စုံခြင်း၊ အခက်အခဲများရှိခြင်း။	၁	ကျေးရွာတွင်းလမ်းများမပြည့်စုံခြင်း၊ အခက်အခဲများရှိခြင်း။
၂	ကျေးရွာတွင်းလမ်းများမပြည့်စုံခြင်း၊ အခက်အခဲများရှိခြင်း။	၂	ကျေးရွာတွင်းလမ်းများမပြည့်စုံခြင်း၊ အခက်အခဲများရှိခြင်း။
၃	ကျေးရွာတွင်းလမ်းများမပြည့်စုံခြင်း၊ အခက်အခဲများရှိခြင်း။	၃	ကျေးရွာတွင်းလမ်းများမပြည့်စုံခြင်း၊ အခက်အခဲများရှိခြင်း။
၄	ကျေးရွာတွင်းလမ်းများမပြည့်စုံခြင်း၊ အခက်အခဲများရှိခြင်း။	၄	ကျေးရွာတွင်းလမ်းများမပြည့်စုံခြင်း၊ အခက်အခဲများရှိခြင်း။
၅	ကျေးရွာတွင်းလမ်းများမပြည့်စုံခြင်း၊ အခက်အခဲများရှိခြင်း။	၅	ကျေးရွာတွင်းလမ်းများမပြည့်စုံခြင်း၊ အခက်အခဲများရှိခြင်း။

၁၀။ ကျေးရွာဖွံ့ဖြိုးရေးဦးစီးဌာနအစီအစဉ် (ပုံစံ-၃)ပထမနှစ်စက်ဝန်း

၈။ လူထုစီမံကိန်း၏ လာမည့် (၄နှစ်)အတွင်းအကျုံးဝင်သောဦးစီးဌာနဖွံ့ဖြိုးတိုးတက်မှုလုပ်ငန်းအစီအစဉ်များအားဖော်ပြပါ။

အဆင့်	ကျေးရွာအတွက် ဦးစီးဌာန ဖွံ့ဖြိုးတိုးတက်မှု လုပ်ငန်းစဉ်များ	အဆိုပြုသူ အမျိုးသားများ / အမျိုးသမီးများ / အမျိုးသား+ အမျိုးသမီး)	ခန့်မှန်း ကုန်ကျ စရိတ်	အကျိုးခန့်ခွဲမှုခံရသူ ခန့်မှန်းခြေအရေအတွက်
၁	အစည်းအဝေးခန်းမပြုပြင်ရေး	၈+၆	၄၀,၀၀၀,၀၀၀	၇၆၄
၂	ရွာတွင်းလမ်းဆေးကျွတ်ရေး	၈+၆	၁၈၄,၀၀၀,၀၀၀	၇၆၄
၃	ရွာထဲရှိ ရေဖမ်းရေး	၈+၆	၃၀,၀၀၀,၀၀၀	၇၆၄
၄	ရွာထဲရှိ ကုန်သွယ်ရေးလမ်းဖွင့်ရေး	၈	၁၁၀၀,၀၀၀,၀၀၀	၇၆၄
၅	ရွာထဲရှိ ကျေးစားပြင်ရေး	၈	၃၆,၀၀၀,၀၀၀	၇၆၄

၉။ လူထုစီမံကိန်း၏ လာမည့်(၄)နှစ်အတွက်အကျုံးဝင်သောဦးစီးဌာနဖွံ့ဖြိုးတိုးတက်မှုလုပ်ငန်းအစီအစဉ်များအားဖော်ပြပါ။

အဆင့်	ကျေးရွာအတွက် ဦးစီးဌာန ဖွံ့ဖြိုးတိုးတက်မှု လုပ်ငန်းစဉ်များ	အဆိုပြုသူ (အမျိုးသားများ/ အမျိုးသမီးများ/ အမျိုးသား+ အမျိုးသမီး)	အခန်းကဏ္ဍ
၁	ဖျော့ကန်စိုက်ပျိုးရေး	၈	အခြား
၂	ရွာထဲရှိ ကုန်သွယ်ရေးလမ်းဖွင့်ရေး	၆	
၃	ရွာထဲရှိ ရေဖမ်းရေး	၆	
၄			
၅			

ခေါင်းဆောင်၊ ကျေးရွာစီမံကိန်းအထောက်အကူပြုကော်မတီမှ အတည်ပြုသည်။

အမည် ဒေါ်မိုးမာရီ လက်မှတ် [Signature] နေ့စွဲ ၁၁/၇/၀၁၈

၁၁။ အစည်းအဝေးမှတ်တမ်းများ

အစည်းအဝေးကျင်းပသည့်နေရာ- ကျေးရွာအစည်းဝေးခန်းမဆောင်

အစည်းအဝေးကျင်းပသည့်ရက် - ၁၀.၁၂.၂၀၂၀။

ရည်ရွယ်ချက် ။ ။လူထုဗဟိုပြုစီမံကိန်းအကြောင်းပြန်လည်မိတ်ဆက်ရန်၊ စေတနာ့ဝန်ထမ်းရွေးချယ် နိုင်ရန် နှင့်လူထုပူးပေါင်းပါဝင်သောလူမှုဆန်းစစ်ခြင်းများပြန်လည်ဖြည့်စွက် မွမ်းမံခြင်း များပြုလုပ် နိုင်ရန်။

- အစီအစဉ် (၁) ကျေးရွာတာဝန်ခံ မှ အဖွင့်အမှာစကားပြောကြားပေးခဲ့ပါသည်။
- အစီအစဉ် (၂) စီမံကိန်းဝန်ထမ်းများမှ မိတ်ခြင်းပြုလုပ်ခဲ့ပါသည်။
- အစီအစဉ် (၃) စီမံကိန်းမိတ်ဆက်၁၅ချက်အားကျေးရွာလူထုများသိရှိစေရန်ဦးထွန်းအောင်မြတ်(လူထုစည်းရုံးရေး မှူး) မှရှင်းပြပေး ခဲ့ပါသည်။
- အစီအစဉ် (၄) စီမံကိန်းစက်ဝန်းအား (လက်ထောက်နည်းပညာမှူး) မှ ရှင်းပြပေးခဲ့ပါသည်။
- အစီအစဉ် (၅) စေတနာ့ဝန်ထမ်းများမှာဆက်လက်တာဝန်ထမ်းဆောင်သွားမည်ဖြစ်သောကြောင့်
- အစီအစဉ်(၆) လူထုပူးပေါင်းပါဝင်သော လူမှုဆန်းစစ်ခြင်း ကို စည်းရုံးရေးမှူးများက ပံ့ပိုးကူညီကာ ကျေးရွာ လူထုမှ အုပ်စုငယ်လေးများဖွဲ့ကာ ဆန်းစစ်ခြင်း ပြန်လည်ပြုပြင်မွမ်းမံခြင်းများ လုပ်ဆောင် ကြသည်။
- အစီအစဉ်(၇) ကျေးရွာလူထု၏ အခက်အခဲများ၊ ဖွံ့ဖြိုးရေးအတွက်မျှော်မှန်းချက်များ၊ ဦးစားပေးလုပ်ငန်းများ အား အမျိုးသား/အမျိုးသမီး သီးသန့်စီ အုပ်စုဖွဲ့ကာ ဆွေးနွေးစေခဲ့ပါသည်။
- အစီအစဉ် (၈) ပြန်လည်တင်ပြခြင်းကို ကျေးရွာလူထုမှ လုပ်ဆောင်ခဲ့သည်။
- အစီအစဉ်(၉) အကာအကွယ်များအကြောင်း၊ အကျုံးဝင်/မဝင် လုပ်ငန်းများကို လ/ထ နည်းပညာမှူး မှ ရှင်းပြပြီး
- အစီအစဉ် (၁၀) ဦးစားပေး ဖွံ့ဖြိုးရေး လုပ်ငန်းများကို မဲပေးစေကာ ရွေးချယ်ခဲ့ပါသည်။
- အစီအစဉ် (၁၁)ကျေးရွာစီမံခန့်ခွဲ မှုအဖွဲ့ များမှာဆက်လက်တာဝန်ထမ်းဆောင်ကြမည်ဖြစ်သောကြောင့် ထပ်မံရွေးချယ်မှုများမပြုတော့ဘဲအစည်းအဝေးကို အနှစ်ချုပ်ကာ ညနေ( ၃:၀၀) နာရီအချိန် တွင် ဂုပ်နားခဲ့ကြပါသည်။

မှတ်တမ်းတင်သူ-  
ဦးထွန်းအောင်မြတ်  
(လူထုစည်းရုံးရေးမှူး)

၁၂။ ကဏ္ဍအလိုက် လုပ်ငန်းအချုပ်အစား

ကဏ္ဍ	စဉ်	လုပ်ငန်းအမျိုးအစား	အဆိုပြုသူ(အမှန်ဖြစ်ရန်)			ခုနစ်	ထောက်ပံ့မည့်အဖွဲ့အစည်း (သို့) ဌာန	မှတ်ချက်
			ကျား	မ	ကျား+မ			
အခြေခံအဆောက်အအုံကဏ္ဍ (လမ်း/တံတား/ရေရရှိရေး/မီးလင်းရေး)	၁	ရွာတွင်းလမ်း သံကျောက်ခင်းခြင်း			✓			
	၂	ရွာတွင်းတံတားများပြုပြင် ရန်			✓			
	၃	စိမ့်စမ်းရေသွယ်ပိုက် များလုံလုံပေးရန်			✓			
	၄	ကြိုးတံတားပြုပြင်ပေးရန်	✓					
	၅	ရေစု၊ရေကန်	✓			၂၀၂၁	လူထုဗဟိုပြုစီမံကိန်း	
လူမှုစီးပွားကဏ္ဍ (ပညာရေး/ ကျန်းမာရေးနှင့်ဆိုင်သော အဆောက်အအုံများနှင့် အခြားလိုအပ်ချက်များ)	၁	မူကြိုစားဖိုဆောင်	✓		✓			
	၂	မူကြိုရေတွင်း	✓					
	၄	လူနာတင်ကား	✓					
	၅	မူလတန်းကျောင်းပြုပြင်	✓					
	၆	မူကြိုကျောင်း	✓					
၇	မူကြိုစားဖိုဆောင်	✓						
သက်မွေးဝမ်းကြောင်းကဏ္ဍ (ဖိုက်ပျိုးရေး/ မွေးမြူရေးနှင့်ဆိုင်သော အဆောက်အအုံများ နှင့်အခြားလိုအပ်ချက်များ)	၁	(မတည်ငွေ)အမျိုးသမီး များတပိုင်တနိုင်စီးပွား ရေးလုပ်နိုင်ရန်		✓				
	၂							
	၃							
	၄							
	၅							
သဘာဝဘေးအန္တရာယ် လျော့ပါးရေး ကဏ္ဍ	၁							
	၂							
	၃							
	၄							
	၅							
အခြားကဏ္ဍ(ဌာနဆိုင်ရာများသို့ လွှဲပြောင်းနိုင်ခြင်းနှင့်အကောင် အထည်ဖော်ဆောင်ရွက်ပေး နိုင်ခြင်း မရှိသောလုပ်ငန်းများ)	၁	ကျောင်းဆရာ/မ နေအိမ်			✓			
	၂	ခန်းမဆောင်ပြုပြင်ခြင်း			✓			
	၃	ယင်လုံအိမ်သာများ		✓				
	၄	မီးဖိုဆောင်များဆောက် လုပ်ပေးရန်		✓				
	၅	သံကျောက်တင်ယာဉ်		✓				
	၆	ထောက်ပံ့ကြေးရရှိရန်						