

ပြည်ထောင်စုသမ္မတမြန်မာနိုင်ငံတော်အစိုးရ
စိုက်ပျိုးရေး၊ မွေးမြူရေးနှင့် ဆည်မြောင်းဝန်ကြီးဌာန
(ကျေးလက်ဒေသဖွံ့ဖြိုးတိုးတက်ရေးဦးစီးဌာန)

လူထုပဟိုပြုစီမံကိန်း(ဒုတိယနှစ်စက်ဝန်း)

National Community Driven Development Project
(NCDDP)



ကျေးရွာဖွံ့ဖြိုးရေးအစီအစဉ်
Village Development Plan (VDP)
ပူတာအိုမြို့နယ်

၂၀၁၉ ခုနှစ်

ဒါကူရှီဇာကျေးရွာ၊ မန်စေအုပ်စု။

မာတိကာ

စဉ်	အကြောင်းအရာ	စာမျက်နှာ
၁	မြို့နယ်မြေပုံ	၁
၂	ကျေးရွာမြေပုံ (တည်နေရာ)	၂
၃	အုပ်စုတွင်ပါဝင်သော ကျေးရွာများစာရင်း	၃
၄	ကျေးရွာအခြေခံအချက်အလက်များ (ကျေးရွာသမိုင်းကြောင်း)	၄
၅	လူထုပူးပေါင်းပါဝင်သော လူမှုဆန်းစစ်ခြင်းနှင့် အကဲဖြတ်ခြင်းလုပ်ငန်းစဉ် (PSA/PRA) အကျဉ်းချုပ်ဇယား	၅
၆	ကျေးရွာဖွံ့ဖြိုးရေးအစီအစဉ်အတွက် အသုံးပြုခဲ့သော PRA Tools များနှင့် တစ်ခုချင်းစီအတွက် သုံးသပ်ချက်များ	၆-၇
	(က) လူမှုရေးအရင်းအမြစ်ပြမြေပုံ	
	(ခ) ဥစ္စာနေကြွယ်ဝမှုအဆင့်သတ်မှတ်ခြင်း	၈-၉
	(ဂ) ပိုင်ဆိုင်မှုသုံးသပ်ခြင်း	၁၀-၁၂
	(ဃ) ပင့်ကူအိမ်သုံးသပ်ခြင်း	၁၃-၁၄
	(င) ရာသီခွင်ပြပြကွဲဒီဇိုင်း	၁၅-၁၆
	(စ) ဗင်းပုံစံ	၁၇-၁၈
	(ဆ) အမျိုးသား/အမျိုးသမီးအခက်အခဲများ	၁၉-၂၁
	(ဇ) ကျေးရွာမှော်မှန်းချက် (အမျိုးသား/အမျိုးသမီး)	၂၂
(ဈ) ဦးစားပေးဖွံ့ဖြိုးရေးလုပ်ငန်းများ	၂၃-၂၄	
၇	ကော်မတီဝင်များရွေးချယ်ခြင်းနှင့် ကျေးရွာဖွံ့ဖြိုးရေးအစီအစဉ် ဆောင်ရွက်မှု မှတ်တမ်းဓါတ်ပုံများ	၂၅
၈	ကျေးရွာအချက်အလက် (ပုံစံ-၁)	၂၆-၃၁
၉	စီမံကိန်းစက်ဝန်းအချိန်ဇယား (ပုံစံ-၂)	၃၂-၃၅
၁၀	ကျေးရွာဖွံ့ဖြိုးရေးဦးစားပေးအစီအစဉ် (ပုံစံ-၃)	၃၆-၄၀
၁၁	အစည်းအဝေးမှတ်တမ်းများ	၄၁
၁၂	ကဏ္ဍအလိုက် လုပ်ငန်းအချုပ်ဇယား	၄၂

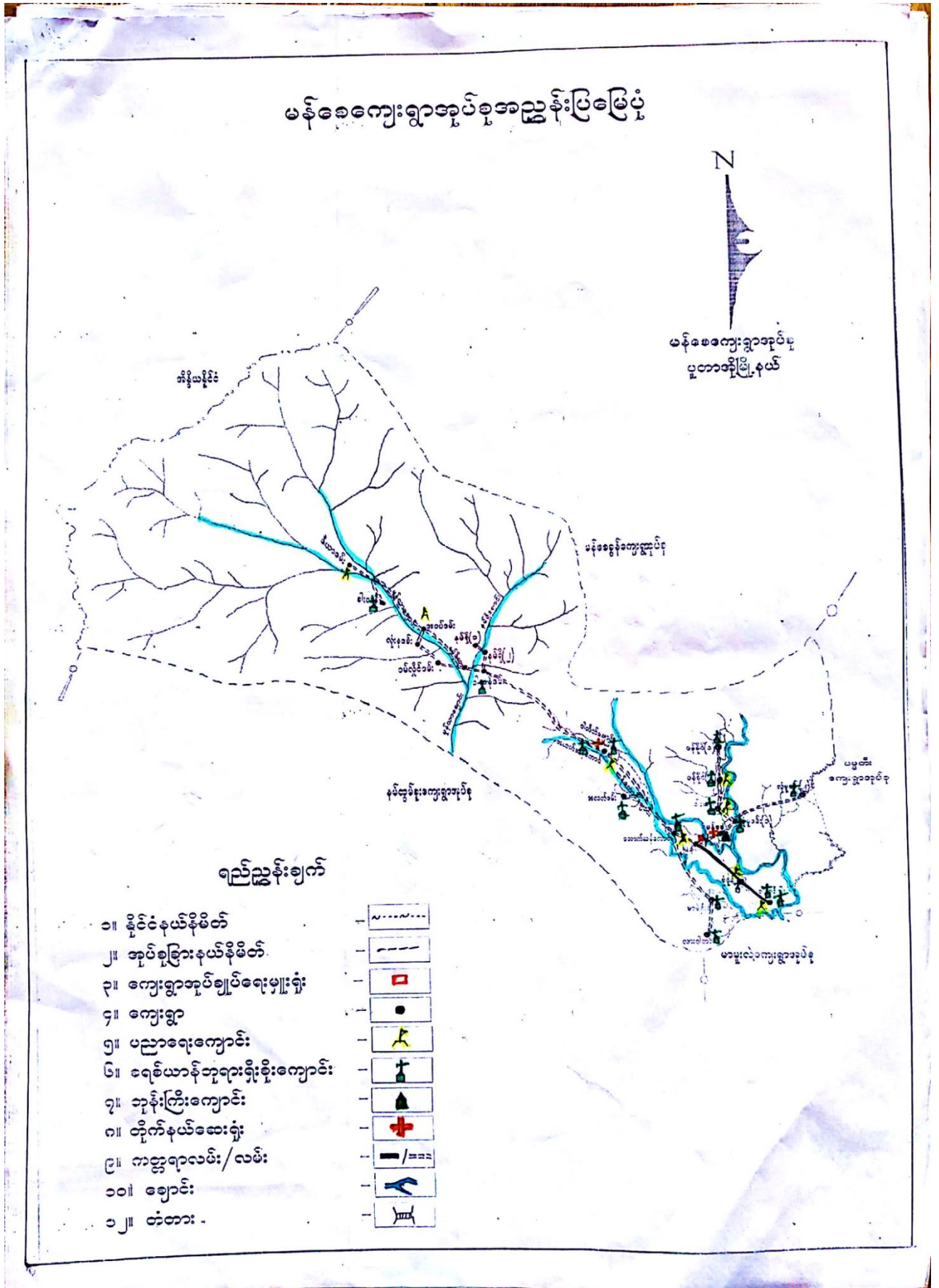

၃။ အုပ်စုတွင်ပါဝင်သော ကျေးရွာများစာရင်း

စဉ်	ကျေးရွာအမည်	အုပ်စုအမည်
၁	မန်စေ	မန်စေအုပ်စု
၂	ဒါကူရီဇာ	မန်စေအုပ်စု
၃	မုံငိုရ်	မန်စေအုပ်စု
၄	အထက်ဆန်ဂေါင်	မန်စေအုပ်စု
၅	အောက်ဆန်ဂေါင်	မန်စေအုပ်စု
၆	မာမဲ့ရှိုးဒီ	မန်စေအုပ်စု
၇	လားဝါတား	မန်စေအုပ်စု
၈	ဝါးဆား	မန်စေအုပ်စု
၉	ဖန်ခိုင်(၁)	မန်စေအုပ်စု
၁၀	ဖန်ခိုင်(၂)	မန်စေအုပ်စု
၁၁	လုံမူဒမ်း	မန်စေအုပ်စု
၁၂	မန်ပန်	မန်စေအုပ်စု
၁၃	လုံမူဒမ်း (၂)	မန်စေအုပ်စု
၁၄	အလတ်ဒမ်း	မန်စေအုပ်စု
၁၅	ခါးလန်	မန်စေအုပ်စု
၁၆	လုံနဒမ်း	မန်စေအုပ်စု
၁၇	နမ်ရိုထု	မန်စေအုပ်စု
၁၈	နမ်ရို (၁)	မန်စေအုပ်စု
၁၉	နမ်ရို (၂)	မန်စေအုပ်စု
၂၀	အဝပ်ဒမ်း	မန်စေအုပ်စု
၂၁	ဇီယာဒမ်း	မန်စေအုပ်စု
၂၂	ဝမ်လှိုင်ဒမ်း	မန်စေအုပ်စု
၂၃	ဝါဆန်ဒမ်း	မန်စေအုပ်စု

၄။ ကျေးရွာအခြေခံအချက်အလက်များ (ဒါကူရှီဇားကျေးရွာသမိုင်းကြောင်း)

ဒါကူရှီဇားကျေးရွာကို ၁၉၄၅ ခုနှစ်ဒီဇင်ဘာလ ၂၀ ရက်နေ့တွင် စတင်တည်ထောင်ခဲ့ပါသည်။ရွာတည်ခါစက ဦးအားဟူဇေးဦးရဲတာဆီးဦးဟီးရဲဆီးဦးလိုရဲဆီးဦးလိုရဲဟာမိသားစုနှင့်ဦးဂျေမဲဆာမိသားစု စသည့်မိသားစု(၆)စုဖြင့် စတင်နေထိုင်ခါစတင်ခဲ့ကြပါသည်။ဒါကူရှီဇားကျေးရွာသည်ပူတာအိုမြို့နယ်မှ (၅)မိုင်အကွာတွင်တည်ရှိသောတည်ရှိ သောကျေးရွာတစ်ရွာဖြစ်ပါသည်။ဒါကူရှီဇား၏အမိပွယ်မှာ ဒါကူ=တံတား၊ရှီ=ခုနစ် တံတားခုနစ်ဆက်ဟူ၍မိပွယ်ရပါ သည်။နမ်ဘလပ်ချောင်းကိုကူးဖြတ်ရန်ယခင်ကဝါးလုံးခုနစ်ဆက်အထိဆက်မှသာတဖက်သို့ရောက်ရှိနိုင်သဖြင့်တံ တားခုနစ်ဆက်ဟုအစွဲပြုခေါ်ဆိုရာမှကျေးရွာအမည်ကိုပါ ဒါကူရှီဇားဟူ၍ခေါ်ဆိုခဲ့ကြပါသည်။ဒါကူရှီဇားကျေးရွာသည် ရွာတည်ကာစကတည်းက ယခုချိန်အထိ သဘာဝဘေးဆိုးကျိုးများ ကျရောက်မှုနည်းပါးသော်လည်းကျေးရွာလူထု၏ လူနေမှုအဆင့်အတန်းမှာ နိမ့်ကျနေပါသည်။ကျန်းမာရေးအတွက် ဆေးပေးခန်းလည်းမရှိသေးပါ။

ဒါကူရှီဇားကျေးရွာလူထုသည်အဓိကဝမ်းစာအတွက်လယ်ယာလုပ်ငန်းကိုသာလုပ်ကိုင်စားသောက်ကြပါ သည်။လက်ရှိလူဦးရေမှာ အမျိုးသား(၃၉၃)ဦးနှင့်အမျိုးသမီး(၃၈၁)ဦး စုစုပေါင်း(၇၇၄)ဦးရှိပြီး အိမ်ခြေပေါင်း(၁၂၇) အိမ်ရှိပါသည်။ပညာရေးတွင်လည်းမူလတန်းကျောင်းသာရှိပါသည်။ရွာတည်ခွင့်ပေးသောရှမ်းစော်ဘွားများမှာ မန်ပန် စော်ဘွား၊ပူတောင်းစော်ဘွား၊မန်စေစော်ဘွား (၃)ဦးလက်ထက်တွင်ငွေဒဂါး(၈)ကျပ်နှင့်ဆန်တစ်ပုံးရိုးရာဓလေ့အရ အသားနှင့်ထမင်းတစ်နပ်ဖိတ်ကျွေးကာ ခရစ်ယာန်အိမ်ထောင်စုများသာနေထိုင်ခွင့်ပြုရန်သတ်မှတ်ခဲ့သည်။လီဆူလူ မျိုး၊ရဝမ်လူမျိုးနှင့်အခြားလူမျိုးတစ်ဦးစနစ်ဦးစရှိကြပြီးတစ်ဦးနှင့်တစ်ဦးအပြန်အလှန်ဖေးမကာစည်းလုံးချစ်ကြည်စွာ ဖြင့်နေထိုင်ကြသောကျေးရွာတစ်ရွာဖြစ်ပါသည်။

မှတ်တမ်းတင်သူ -လူထုစည်းရုံးရေးမှူး ဒေါ်အမ်မီမီဆန်း

၅။ လူထုပူးပေါင်းပါဝင်သော လူမှုဆန်းစစ်ခြင်းနှင့် အကဲဖြတ်ခြင်းလုပ်ငန်းစဉ် (PSA/PRA) အကျဉ်းချုပ်ဇယား

စဉ်	အကြောင်းအရာ	ရက်စွဲ	ဦးတည်အုပ်စု	တက်ရောက်သူ			အဓိကဆွေးနွေးချက်များ
				ကျား	မ	ပေါင်း	
၁	လူမှုရေးနှင့် အရင်းအမြစ်ပြု မြေပုံ	၄.၃.၂၀၁၉	ကျေးရွာလူထု (ရပ်မိရပ်ဖများ၊ ဆင်းရဲ၊ ချမ်းသာ၊ အလယ်အလတ်၊ နွမ်းပါး၊ အနွမ်းပါးဆုံး နှင့် လူငယ်အုပ်စုများ)	၃၂	၄၈	၈၀	အိမ်များ၊ အခြေခံအဆောက်အအုံများ၊ လမ်းပန်းဆက်သွယ်ရေး၊ လယ်ယာမြေများ၊ မြစ်ချောင်းများနှင့် နယ်နိမိတ်များ။
၂	ဥစ္စာနေကြွယ်ဝမှုအ ဆင့်သတ်မှတ် ချက်	၄.၃.၂၀၁၉	ကျေးရွာလူထု (ရပ်မိရပ်ဖများ၊ ဆင်းရဲ၊ ချမ်းသာ၊ အလယ်အလတ်၊ နွမ်းပါး၊ အနွမ်းပါးဆုံး နှင့် လူငယ်အုပ်စုများ)	၃၂	၄၈	၈၀	ကွဲပြားသော လူမှုစီးပွားရေးအမျိုးအစားများ ၊ အမျိုးသားနှင့် အမျိုးသမီးများ၏ မတူကွဲပြားသော အသုံးပြုခွင့်နှင့် အရင်းအမြစ်များအပေါ် ထိန်းချုပ်ခြင်း။
၃	ပိုင်ဆိုင်မှုသုံးသပ် ခြင်း	၄.၃.၂၀၁၉	ကျေးရွာလူထု (ရပ်မိရပ်ဖများ၊ ဆင်းရဲ၊ ချမ်းသာ၊ အလယ်အလတ်၊ နွမ်းပါး၊ အနွမ်းပါးဆုံး နှင့် လူငယ်အုပ်စုများ)	၃၂	၄၈	၈၀	အမျိုးသမီးများနှင့် အမျိုးသားများပိုင်ဆိုင်ပြီးထိန်းချုပ်ထားသ ည့် ပိုင်ဆိုင်မှု (သို့) အရင်းအမြစ်များ၏ ဦးစားပေးမှုများနှင့် လိုအပ်ချက်များကွဲပြားခြားနားခြင်း။
၄	ရာသီခွင်ပြ ပြက္ခဒိန်	၄.၃.၂၀၁၉	ကျေးရွာလူထု (ရပ်မိရပ်ဖများ၊ ဆင်းရဲ၊ ချမ်းသာ၊ အလယ်အလတ်၊ နွမ်းပါး၊ အနွမ်းပါးဆုံး နှင့် လူငယ်အုပ်စုများ)	၃၂	၄၈	၈၀	ရာသီဥတု၊ စိုက်ပျိုးသီးနှံများ၊ နေ့စားလုပ်ငန်းများ၊ မွေးမြူရေးလုပ်ငန်း၊ အစားအစာရရှိမှုများနှင့် ပွဲတော်များ။
၅	ပင့်ကူအိမ် သုံးသပ်ခြင်း	၄.၃.၂၀၁၉	ကျေးရွာလူထု (ရပ်မိရပ်ဖများ၊ ဆင်းရဲ၊ ချမ်းသာ၊ အလယ်အလတ်၊ နွမ်းပါး၊ အနွမ်းပါးဆုံး နှင့် လူငယ်အုပ်စုများ)	၃၂	၄၈	၈၀	အမျိုးသားများနှင့် အမျိုးသမီးများတန်းတူအခွင့်အရေးရရှိမှုနှင့် မရရှိသည့် အကြောင်းအရင်းများ။
၆	ဗင်းပုံစံ	၄.၃.၂၀၁၉	ကျေးရွာလူထု (ရပ်မိရပ်ဖများ၊ ဆင်းရဲ၊ ချမ်းသာ၊ အလယ်အလတ်၊ နွမ်းပါး၊ အနွမ်းပါးဆုံး နှင့် လူငယ်အုပ်စုများ)	၃၂	၄၈	၈၀	ကျေးရွာအတွင်းနှင့်ပြင်ပရှိအဖွဲ့အစည်းများ မည်ကဲ့သို့သောလုပ်ငန်းများအတွက် မည်သည့်အဖွဲ့များနှင့် ချိတ်ဆက်လုပ်ကိုင်မှု။

အမျိုးအနွယ်: ၆၁/၄/၁၉

အမျိုးအနွယ်: ၃၄ အမျိုးအနွယ်: ၂၀၆၈

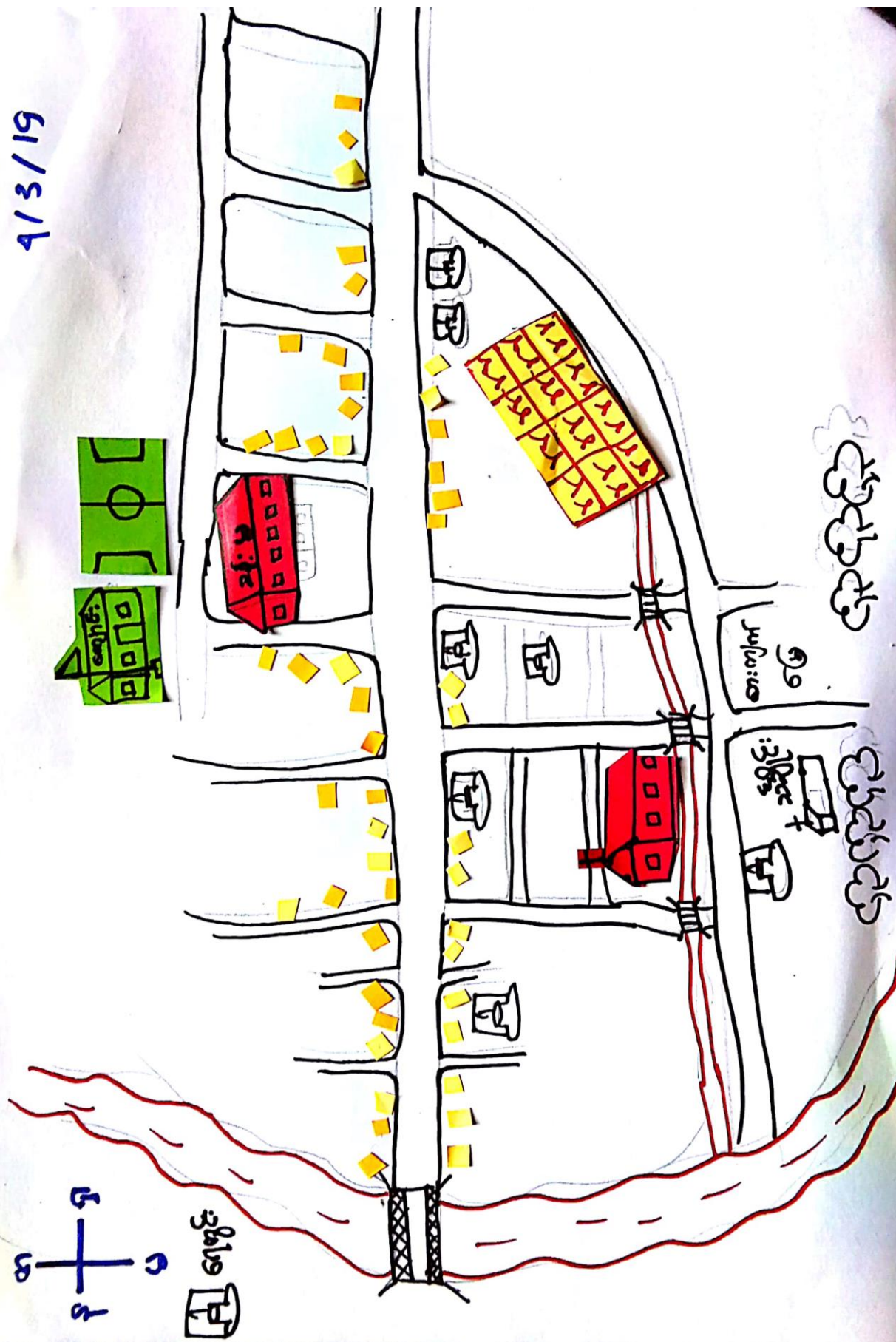

၆။(က)လူမှုရေး နှင့် အရင်းအမြစ်ပြုပြင်ဆေးကုရေးနှင့်ဆန်းစစ်ချက်

လူမှုရေးနှင့်အရင်းအမြစ်ပြုပြင်

ဆေးကုရေးနှင့်ဆန်းစစ်ချက်များ

ဒါကူရှီဇာကျေးရွာ ၊မန်စေအုပ်စု။

ရက်စွဲ။

။၄.၃.၂၀၁၉။

ရည်ရွယ်ချက်။ ။မြေပုံကိုကြည့်ခြင်းအားဖြင့် လူသားနှင့် လူမှုအရင်းအမြစ်များ၊ စီးပွားရေး အရင်းအမြစ် များကို လေ့လာနိုင်ရန်။

ဒါကူရှီဇာကျေးရွာ၏ အဓိကလုပ်ငန်းမှာ လယ်ယာစိုက်ပျိုးရေးလုပ်ငန်း ဖြစ်သည်။ အခြား ဝင်ငွေ ရလုပ်ငန်းများမှာ ရှားချီရှာဖွေရောင်းချခြင်း၊ ဟင်းသီးဟင်းရွက်များ စိုက်ပျိုးရောင်းချခြင်း ၊ သားငါးများ ရှာဖွေရောင်းချခြင်း စသည်တို့ဖြစ်ကြသည်။ လယ်ယာများ၊ သစ်တော၊ ဝါးတောများ၊ မြစ်ချောင်းစသည်တို့မှာ ကျေးရွာ၏ အရင်းအမြစ်များ ဖြစ်ကြပါသည်။ (၅)နှစ်အတွင်း လျော့ပါးလာသော အရင်းအမြစ်များမှာ ရေတွင်းများပျက်စည်းလာခြင်း၊သားငါးတရိစ္ဆာန်များလျော့နည်းလာခြင်းနှင့်အိမ်ခြေများလျော့နည်းလာခြင်းတို့ဖြစ် သည်။ ကျေးရွာ၏အခြေခံအဆောက်အအုံများမှာ-စာသင်ကျောင်း ၊ ဘုရားကျောင်း၊မူကြိုကျောင်း နှင့်အစည်းအဝေးခန်းမဆောင် စသည်တို့ဖြစ်ကြသည်။တိုးတက်လာသောအရင်းအမြစ်များမှာ အိမ်ခြေတိုးလာကာ လူဦးရေများလည်းတိုးလာသည်။

ပံ့ပိုးကူညီသူ - လူထုစည်းရုံးရေးမှူး ဒေါ်အမ်မိမိဆန်း

ပါဝင်ဆွေးနွေးသူ - ကျား-၃၂ / မ-၄၈ ဦး။

အိမ်အိမ်ခြေပေ	ရိက္ခာပစ္စည်း	အခြားအချက်အလက်	အဆင့်
၂၄၂	၃	အိမ်အိမ်ခြေပေ ၂၄၂၊ ရိက္ခာပစ္စည်း ၃၊ အခြားအချက်အလက်	အဆင့် ၂
၂၂၂	၂၅	အိမ်အိမ်ခြေပေ ၂၂၂၊ ရိက္ခာပစ္စည်း ၂၅၊ အခြားအချက်အလက်	အဆင့် ၃
၂၀၅	၂၆	အိမ်အိမ်ခြေပေ ၂၀၅၊ ရိက္ခာပစ္စည်း ၂၆၊ အခြားအချက်အလက်	အဆင့် ၄
၂၅၂	၂၇	အိမ်အိမ်ခြေပေ ၂၅၂၊ ရိက္ခာပစ္စည်း ၂၇၊ အခြားအချက်အလက်	အဆင့် ၅

အိမ်အိမ်ခြေပေ
၅၁၀၂ - ၅၀၂

အခြားအချက်အလက်

၆။(ခ)ဥစ္စာနေကြွယ်ဝမှု အဆင့်သတ်မှတ်ခြင်းပြဇယားဆွေးနွေးခြင်းနှင့်ဆန်းစစ်ချက်

ဥစ္စာနေကြွယ်ဝမှုဇယား

ဆွေးနွေးခြင်းနှင့်ဆန်းစစ်ခြင်း

ဒါကူရှီဇာကျေးရွာ ၊မန်စေအုပ်စု။

ရက်စွဲ။

။၄.၃.၂၀၁၉။

ရည်ရွယ်ချက်။

။ကျေးရွာအတွင်းရှိ အမျိုးအစားကွဲပြားသောလူအုပ်စုများကို နားလည်စေရန်နှင့်

မည်သည့် အချက်ကြောင့်ထိုသို့ ဖြစ်နေသည်ကို နားလည်စေရန်။

ဒါကူရှီဇာကျေးရွာ၏အခြေအနေကို ၎င်းတို့၏ပိုင်ဆိုင်မှုများအရချမ်းသာအဆင့်၊အလယ်အလတ်အဆင့်၊ နွမ်းပါးအဆင့်နှင့်အလွန်နွမ်းပါးအဆင့်ဟူ၍(၄)မျိုးရှိကြောင်းဆွေးနွေးကြပါသည်။ချမ်းသာအဆင့်သည်(၂.၄%)ခန့်ရှိ ပြီး၎င်းတို့၏ပိုင်ဆိုင်မှုများမှာကား၊ဆန်စက်၊ကျွဲနွား(၃)ကောင်အထက်၊လယ်ထွန်စက်၊ပျဉ်ထောင်အိမ်၊လယ်(၈)ဧက၊ ဆိုင်ကယ်(၂)စီးစသည်တို့ဖြစ်သည်။အလယ်အလတ်အဆင့်မှာ (၂၂%)ခန့်၊နွမ်းပါးအဆင့်မှာ(၆၀%)ခန့်နှင့်အလွန် နွမ်းပါးအဆင့်မှာ(၁၅.၈%)ခန့်ရှိသည်။(၇၅.၈%)ခန့်သည်နွမ်းပါးအဆင့်တွင်ရှိပြီး နွမ်းပါးရသည့်အကြောင်းအရင်းများ မှာ လယ်ယာမရှိခြင်း၊ကျွဲနွားမရှိခြင်း၊အချို့မှာရှာဖွေကျွေးမွေးမည့်သူမရှိခြင်းနှင့်အချို့မှာ မိသားစုဝင်များပြီးဝင်ငွေရအ လုပ်အကိုင်မရှိခြင်း၊စီးပွားရေးဆိုင်ရာအသိအမြင်နည်းပါးခြင်းနှင့်စီးပွားရေးလုပ်ဆောင်ရန်အရင်းအနှီးငွေမရှိခြင်းစ သည်တို့ကြောင့်ဖြစ်သည်။

ပံ့ပိုးကူညီသူ - လူထုစည်းရုံးရေးမှူး ဒေါ်အမ်မီဆန်း

ပါဝင်ဆွေးနွေးသူ - ကျား-၃၂ / မ-၄၈ ဦး။

ဖိုင်ဆိုင်မှုသုံးသပ်ခြင်း

ဒီဂျစ် ဂြိုဟ်း
4/3/19

အကောင်အထည် နာသုံး ပြုလုပ်



လယ်/ယာ

ကေးလုံး-ကွင်း

လယ်စိုက်ခင်း

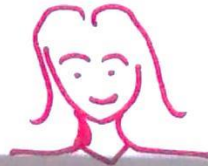

စီးပွားရေး

အင်အားစိုက်

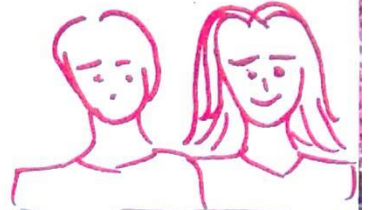

ဆုံးမအားပေး

ဆေးဆေး

ဆန်/ပေါး
(သော)

အလုပ်အကိုင်

ဆိုင်ကယ်

ကတား

ပိုင်ဆိုင်မှုသုံးသပ်ခြင်း

ဒီကုဒ်ကား:

4/3/19

အိမ်: ၁၂၂၅
အရင်းအမြစ် အသုံးပြုခြင်း



လယ်/ယာ

ကေးလ်-ကွင်း

လယ်စိုက်ရေး

ကတား

အကုသိုလ်

အိမ်အသုံး



အိမ်အသုံး

အိမ်အသုံး

အိမ်အသုံး
(အိမ်)

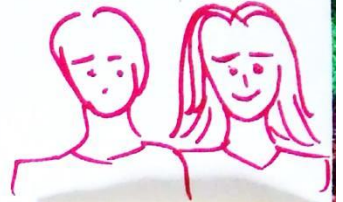

အိမ်အသုံး

အိမ်အသုံး

၆။(ဂ)ပိုင်ဆိုင်မှုသုံးသပ်ခြင်းဆွေးနွေးမှုနှင့်ဆန်းစစ်ချက်

ပိုင်ဆိုင်မှုသုံးသပ်ခြင်း

ဆွေးနွေးခြင်းနှင့်ဆန်းစစ်ခြင်း

ဒါကူရှီဇားကျေးရွာ ၊မန်စေအုပ်စု။

ရက်စွဲ။

။၄.၃.၂၀၁၉။

ရည်ရွယ်ချက်။

။အမျိုးသမီးများနှင့် အမျိုးသားများ၏အရင်းအမြစ်များနှင့်ပတ်သက်သည့် ဦးစားပေး နှင့်

လိုအပ်ချက်များ ကွဲလွဲခြားနားမှုများကို သိရှိစေရန်။

ဒါကူရှီဇားကျေးရွာရှိအမျိုးသမီးများသည် မီးဖိုချောင်နှင့်အပ်ချုပ်စက်ကိုအသုံးပြုပြီးအမျိုးသားများသည် လယ်ထွန်စက်၊လယ်ယာ၊ဘော့လုံးကွင်းစသည့်များကို သီးသန့်စီအသုံးပြုကြပါသည်။အမျိုးသားနှင့်အမျိုးသမီးအတူ တကွအသုံးပြုသောပစ္စည်းများမှာ ဘုရားကျောင်း၊တံတား၊လယ်ယာ၊ဆန်စပါး၊ဈေးဆိုင်၊ဆိုင်ကယ်စသည်တို့ဖြစ်ကြ သည်။အမျိုးသားများသည်တံတား၊ဘုရားကျောင်း၊လယ်ထွန်စက်၊ဘော့လုံးကွင်း၊သုံးဘီးစသည့်အရင်းအမြစ်များကို ထိန်းချုပ်ပြီးအမျိုးသမီးများထိန်းချုပ်သောအရင်းအမြစ်များမှာ မီးဖိုချောင်၊ဆန်စပါးနှင့်အပ်ချုပ်စက်စသည်တို့ဖြစ်ကြ သည်။အမျိုးသမီးအမျိုးသားအတူတကွထိန်းချုပ်သောအရင်းအမြစ်များမှာ ဈေးဆိုင်၊ဆိုင်ကယ်၊တံတားစသည့်အရင်း အမြစ်များဖြစ်သည်။အရင်းအမြစ်များကိုအတူတကွအသုံးပြုကြသော်လည်း အမျိုးသားများကအရင်းအမြစ်များကိုအ များဆုံးထိန်းချုပ်ထားကြောင်းတွေ့ရသည်။အမျိုးသမီးများသည်လည်း အမျိုးသားများနှင့်အတူ တကွထိန်းချုပ်လာနိုင် စေရန်လက်တွဲဆောင်ရွက်ကြောင်းဆွေးနွေးကြသည်။

ပံ့ပိုးကူညီသူ - လူထုစည်းရုံးရေးမှူး ဒေါ်အိမ်မိမိဆန်း

ပါဝင်ဆွေးနွေးသူ - ကျား-၃၂ / မ-၄၈ ဦး။

ပဋိကူအိမ်သုံးသပ်ခြင်း

ဒါကူဂျီကား

4/3/19

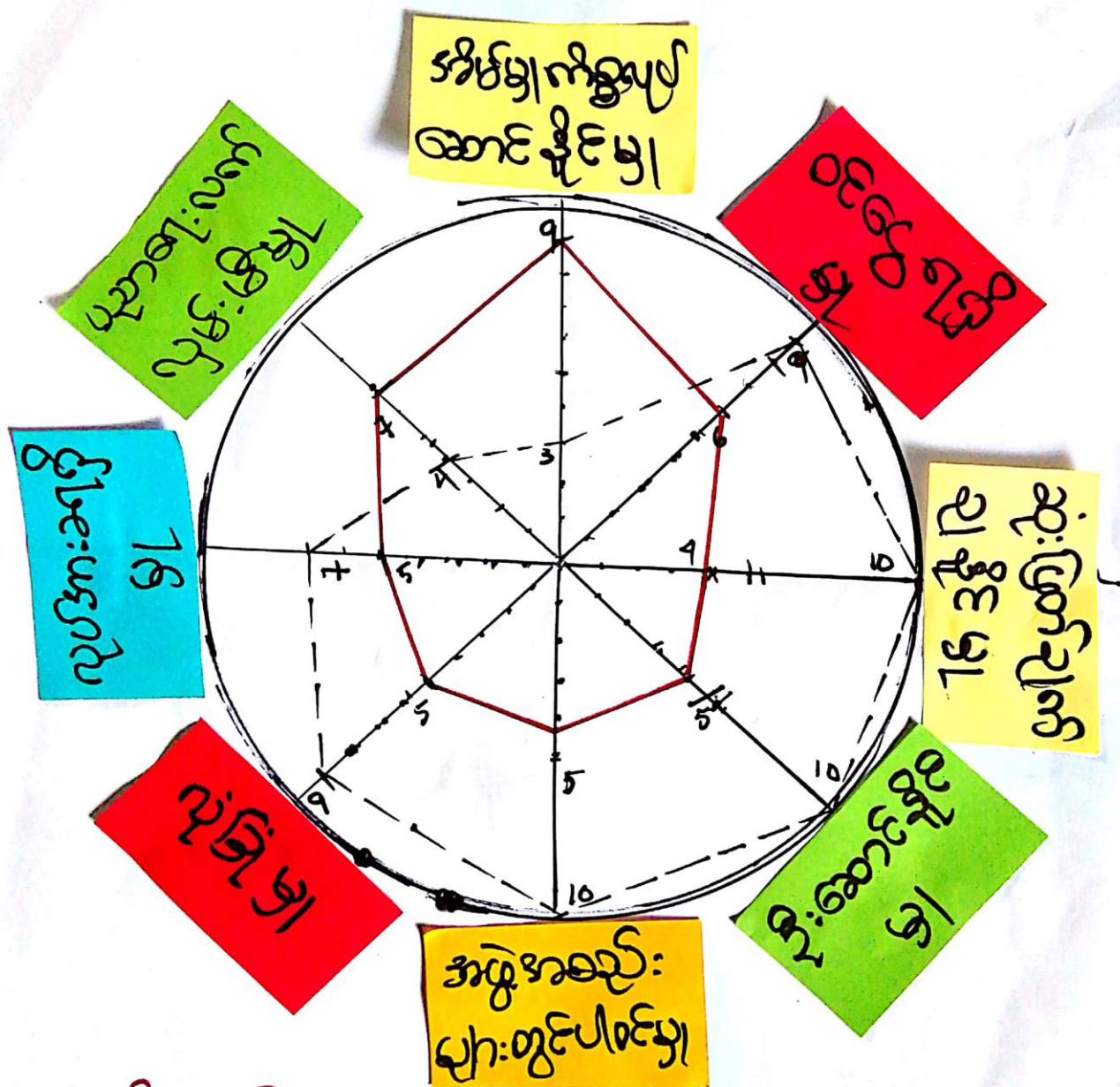

အမျိုးသမီး: ———

အမျိုးသား: - - - - -

၆။(ဃ)ပင့်ကူအိမ်သုံးသပ်ခြင်းဆွေးနွေးခြင်းနှင့်ဆန်းစစ်ချက်

ပင့်ကူအိမ်သုံးသပ်ခြင်း

ဆွေးနွေးခြင်းနှင့်ဆန်းစစ်ခြင်း

ဒါကူရီဇာကျေးရွာ ၊မန်စေအုပ်စု။

ရက်စွဲ။

။၄.၃.၂၀၁၉။

ရည်ရွယ်ချက်။ ။ကျေးရွာတွင်းရှိအမျိုးသမီးများ၏အခြေအနေနှင့်အဆင့်အတန်းကို သိရှိနားလည်စေရန်။

ဒါကူရီဇာကျေးရွာရှိအမျိုးသမီးများသည် အဓိကအားဖြင့်အိမ်မှုကိစ္စများကိုသာလုပ်ဆောင် ကြရသဖြင့် ဦးဆောင်နိုင်မှုအဖွဲ့အစည်းများတွင်ပါဝင်ခွင့်နှင့်ဆုံးဖြတ်ချက်ချပိုင်ခွင့်များတွင်အားနည်းခဲ့သော်လည်းလူထုဗဟိုပြု စီမံကိန်းဝင်ရောက်ခဲ့သည်အချိန်မှစ၍အမျိုးသမီးများအတွက် ၎င်းအခွင့်အလမ်းများမှာတိုးတက်ခဲ့ကြောင်းဆွေးနွေး ကြပါသည်။လုပ်အားခများလည်းအမျိုးသားများနှင့်တန်းတူရရှိလာသဖြင့်အမျိုးသမီးများအနေဖြင့်မိမိကိုယ်ကိုယုံ ကြည်မှုများပိုမိုရရှိစေပါသည်။ထိုအပြင်အမျိုးသမီးများအလုပ်အကိုင်အခွင့်အလမ်းအတွက် အသက်မွေးဝမ်းကြောင်း ဆိုင်ရာပညာရပ်များ၊အသိပညာများပို့ချပေးပါကအမျိုးသမီးများအနေဖြင့်သာ၍တိုးတက်လာမည်ဖြစ်ကြောင်းဆွေး နွေးခဲ့ကြပါသည်။

ပံ့ပိုးကူညီသူ - ဒေါ်အိမ်မိမိဆန်း

ပါဝင်ဆွေးနွေးသူ - ကျား- ၃၂ / မ- ၄၈ ဦး။

၆။(င)ရာသီခွင်ပြပြကွဲဒိန် သုံးသပ်ချက်

ရာသီခွင်ပြပြကွဲဒိန်
ဆွေးနွေးခြင်းနှင့်သုံးသပ်ခြင်း
ဒါကူရှီဇားကျေးရွာ ၊မန်စေအုပ်စု။

ရက်စွဲ။ ။၄.၃.၂၀၁၉။

ရည်ရွယ်ချက်။ ။တစ်နှစ်ပတ်လုံးအတိုင်းအတာဖြင့် အလုပ်များသည့်ရာသီ၊ အစာရေစာရရှိနိုင်မှု၊ကျန်းမာရေး ပြဿနာများ၊ အိမ်ထောင်စုများ၏ မတူညီသည့်အခက်အခဲများကိုသုံးသပ်ရန်။

ဒါကူရှီဇားကျေးရွာ၏အဓိကလုပ်ငန်းမှာ လယ်ယာစိုက်ပျိုးရေးလုပ်ငန်းဖြစ်သည်။တစ်နှစ်ပတ်လုံးတွင်ရာသီ အလိုက်သီးနှံများကိုစိုက်ပျိုးကြပြီးမေလမှဖွန်လသည် စပါးစိုက်ရာကာလဖြစ်ပြီးအောက်တိုဘာလနှင့်နိုဝင်ဘာလ သည်ကောက်ရိတ်သိမ်းရာကာလပင်ဖြစ်သည်။အစာရေစာမှာ ဇူလိုင်လမှစက်တင်ဘာလအတွင်းအနည်းငယ်ဖူလုံမှု မရှိသော်လည်း ကျန်လများတွင်ဖူလုံမှုရှိပါသည်။ရာသီအလိုက်ပွဲတော်များရှိပြီးဧပြီလတွင်ရှင်သန်ထမြောက်ပွဲ၊ အောက်တိုဘာလတွင်ကောက်သစ်စားပွဲနှင့်ဒီဇင်ဘာလတွင်ကျင်းပသော ခရစ္စမတ်ပွဲတော်မှာထင်ရှားသည့်ပွဲတော် များဖြစ်သည်။လစဉ်ထွက်ငွေမှာဝင်ငွေထက်များသောကြောင့်အကြွေးတင်သောအခက်အခဲများလည်းရှိကြောင်း ဆွေးနွေးကြပါသည်။အားလပ်ချိန်မှာစပါးစိုက်ပြီးသောကာလနှင့်စပါးရိတ်သိမ်းပြီးသောကာလတို့ဖြစ်ပြီးဝင်ငွေနည်း သောကာလမှာလည်း ၎င်းကြားကာလများတွင်ဖြစ်သောကြောင့်စီမံကိန်းအကောင်အထည်ဖော်ပါက၎င်းအားလပ် ချိန်များနှင့်ဝင်ငွေနည်းသောကာလများတွင် စီမံကိန်းလုပ်ငန်းများဆောင်ရွက်ပါကအဆင်ပြေနိုင်မည်ဖြစ်ကြောင်း ဆွေးနွေးကြပါသည်။

ပံ့ပိုးကူညီသူ - ဒေါ်အမ်မီမီဆန်း
ပါဝင်ဆွေးနွေးသူ - ကျား- ၃၂ / မ- ၄၈ ဦး။

အဖွဲ့အစည်းသုံးချိတ်ဆက်ဖြာ

ဒါကုတီကား
4/3/19



၆။(စ) ဗင်းပုံစံ (အဖွဲ့အစည်းချိတ်ဆက်မှုပုံစံ)ဆွေးနွေးခြင်းနှင့်သုံးသပ်ချက်

အဖွဲ့အစည်းချိတ်ဆက်မှု

ဆွေးနွေးခြင်းနှင့်ဆန်းစစ်ခြင်း

ဒါကူရှီဇာကေးရွာ ၊မန်စေအုပ်စု။

ရက်စွဲ။

။၄.၃.၂၀၁၉။

ရည်ရွယ်ချက်။ ။ကျေးရွာလူထုအတွင်းရှိ အဖွဲ့အစည်းများနှင့် အပြန်အလှန်အကျိုးပြုသည့် အဖွဲ့အစည်းများ မည်မျှရှိကြောင်း သိရှိနိုင်ရန်။

ဒါကူရှီဇာကေးရွာအတွင်းရှိ အဖွဲ့အစည်းများမှာ အုပ်ချုပ်ရေးအဖွဲ့၊ဘာသာရေးအဖွဲ့၊ကျောင်းကော်မတီ၊ အမျိုးသမီးအဖွဲ့၊လူငယ်အဖွဲ့၊လယ်ခြံကော်မတီ၊မူကြိုကော်မတီ၊စပါးဘဏ်၊ MAM ကျန်းမာရေးအဖွဲ့နှင့်ငွေစုငွေချေးအဖွဲ့တို့ဖြစ်ကြပြီး ပြင်ပမှကျေးရွာသို့လာရောက်ချိတ်ဆက်သောအဖွဲ့အစည်းများမှာ ပညာရေး၊စည်ပင်ဦးစီး၊နယ်ထိန်း၊ မြေစာရင်း၊အုပ်ချုပ်ရေး၊လဝက၊MAM ကျန်းမာရေးအဖွဲ့တို့ဖြစ်ကြပါသည်။အုပ်ချုပ်ရေးအဖွဲ့နှင့်ကျောင်းကော်မတီများတွင် အမျိုးသမီးများမပါဝင်ကြပါ။အုပ်ချုပ်ရေးအဖွဲ့၊ဘာသာရေးအဖွဲ့များသည်လွှမ်းမိုးမှုအရှိဆုံးအဖွဲ့များဖြစ်ကြပြီးဘာသာရေးအဖွဲ့က ဘာသာရေးအဖွဲ့ကိုဦးဆောင်သလို၊အုပ်ချုပ်ရေးအဖွဲ့များမှလည်းကျေးရွာဖွံ့ဖြိုးတိုးတက်ရေးကိုလုပ်ဆောင်ကြပါသည်။

ပံ့ပိုးကူညီသူ - ဒေါ်အမ်မီမီဆန်း

ပါဝင်ဆွေးနွေးသူ - ကျား- ၃၂ / မ- ၄၈ ဦး။

၆။(ဆ)အမျိုးသား/အမျိုးသမီးအခက်အခဲများဆွေးနွေးခြင်းနှင့်ဆန်းစစ်ချက်

ဒါကူရှီဇားကျေးရွာ၏အခက်အခဲများမှာ မိုးတွင်းအချိန်ရွာတွင်းလမ်းကြားများရွံ့.ဗွတ်များထူထပ်မှုကြောင့် သွားလာရခက်ခဲသောပြဿနာ၊ရေမြောင်းများတွင်ရေပြွန်များမထည့်နိုင်ခြင်းကြောင့်မိုးတွင်းအချိန်ရေများဝပ်ပြီးခြင် နှင့်ယင်များပေါက်ပွားကာကျန်းမာရေးထိခိုက်ခြင်း၊သောက်သုံးရေလုံလောက်စွာမရရှိသောအခက်အခဲများ၊မူလတန်း ကျောင်းဆောင်မှာလည်းဟောင်းနွမ်းပျက်စီးလာသဖြင့်ကျောင်းသူကျောင်းသားများအတွက်အဆင်မပြေဖြစ်ခြင်းစ သည့်အခက်အခဲများရှိကြောင်းဆွေးနွေးကြပါသည်။အမျိုးသမီးများသီးသန့်တင်ပြသောအခက်အခဲများမှာကျေးရွာ ရန်ပုံငွေရှာရန်သဲကျောက်များရှိသော်လည်း သဲတိုက်ယဉ်မရှိခြင်းကြောင့်ရန်ပုံငွေမရှာနိုင်ခြင်း၊ယင်လုံအိမ်သာများမ ဆောက်နိုင်ခြင်း၊မီးဖိုချောင်များမဆော်လုပ်နိုင်ခြင်းနှင့်ဝင်ငွေမရရှိသောကြောင့်ငွေစုငွေချေးလုပ်ဆောင်ရာတွင်ငွေ ကြေးများမထည့်ဝင်နိုင်ခြင်း စသည့်အခက်အခက်အခဲများရှိနေကြောင်းဆွေးနွေးဖော်ပြကြပါသည်။ထို့အပြင်လျှပ်စစ် မီးများမရရှိသောကြောင့်ပညာရေး၊လူမှုရေး၊စီးပွားရေး၊တိုးတက်စေရန်အတွက်အလွန်အခက်အခဲရှိကြောင်းအမျိုး သားအမျိုးသမီးတို့ကအတူတကွတင်ပြဆွေးနွေးကြပါသည်။

ပံ့ပိုးကူညီသူ - ဒေါ်အမ်မိမိဆန်း

ပါဝင်ဆွေးနွေးသူ - ကျား- ၃၂ / မ- ၄၈ ဦး။

၆။(၉) ကျေးရွာမျှော်မှန်းချက် (အမျိုးသား/အမျိုးသမီး)ဆွေးနွေးခြင်းနှင့်ဆန်းစစ်ချက်

ဒါကူရှိဇာကျေးရွာအမျိုးသားအမျိုးသမီးတို့၏မျှော်မှန်းချက်များမှာကျေးရွာလမ်းကြားများရှိရေနှုတ်မြောင်းများတွင်ရေပြွန်တံတားငယ်များရှိပါက နွားလှည်း၊ကား၊သုံးဘီးကုန်တင်ပြီးသွားလာခြင်းများအတွက်အဆင်ပြေလာမည်ဖြစ်သည်။ရွာတွင်းလမ်းများကောင်းမွန်ပါကလှည်းသွားလာရေးအဆင်ပြေပြီး လူမှုရေး၊စီးပွားရေး၊ပညာရေးအတွက်လည်းအထောက်အကူပြုနိုင်မည်။စာသင်ကျောင်းအားပြုပြင်ပြီးမူကြိုဆောင်များတွင်လည်း စားဖိုဆောင်များရှိလာပါက ကလေးများအတွက်အဆင်ပြေလာမည်ဖြစ်သည်။သောက်သုံးရေများအတွက်စိမ့်စမ်းရေသွယ်ယူနိုင်ပါက အဆင်ပြေမည်ဖြစ်ကြောင်းဆွေးနွေးကြပါသည်။

ကျေးရွာပိုင်လူနာတင်ကားများရှိပါကအရေးပေါ်လူနာများအားအချိန်မီကုသနိုင်မည်ဖြစ်ပြီး၊သဲကျောက်တင်ယာဉ်များရှိပါကကျေးရွာရန်ပုံငွေများရှာဖွေနိုင်မည်ဖြစ်သည်။အိမ်တိုင်းတွင်ယင်လုံအိမ်သာများမဆောက်လုပ်နိုင်သဖြင့်ယင်လုံအိမ်သာများဆောက်ပေးခြင်း၊မီးဖိုချောင်များဆောက်လုပ်ပေးခြင်းဖြင့်လည်းကျေးရွာလူထု၏အခက်အခဲများကိုကူညီဖြေရှင်းပေးနိုင်မည်ဖြစ်ကြောင်း ဆွေးနွေးကြပါသည်။အမျိုးသမီးများအားလည်းငွေကြေးများထောက်ပံ့ပေးပါက တန်တင်ပိုင်စီးပွားရေးလုပ်ငန်းများလုပ်ဆောင်နိုင်ကာ ဝင်ငွေရှာနိုင်မည်ဖြစ်ကြောင်း ဆွေးနွေးဖော်ပြကြပါသည်။

ပံ့ပိုးကူညီသူ - ဒေါ်အိမ်မိမိဆန်း (လူထုစည်းရုံးရေးမှူး)

စဉ်	ဦးစား: လ: ဖွံ့ဖြိုးရေး: လုပ်ငန်း: များ:	ပါဝင်သူ က / မ	မိမိအရေအ တွက်	ဦးစား: လ: အဆင့်
၁။	ရွာတွင်း ကံတား ယ်များ ပြုပြင်ခြင်း (ကျွန်း)	117		၂
၂။	ရွာတွင်း သစ်တောကလေး: ဆင်းခြင်း။	198		1
၃။	ကျပ်စစ်စီးတိုင်တူး: ချဲ့: ခြင်း။	28		7
၄။	ရေခဲ / ရေကန် တည်ဆောက်ခြင်း:	98		3
၅။	မတည်ရွာ / ဆောက်ပံ့: ဆေး:	19		9
၆။	မူလတန်း: ကျောင်း: ပြုပြင်ရန်	42		4
၇။	မူကြိုကျောင်း: ဆောက်ဆောင် နှင့် ကျောင်း:	40		5
၈။	ဘောင်း: ကူး: တံတား: ပြုပြင် / တူး: ချဲ့:	38		6
၉။	ယင်လုံအိမ်သာများ: ဆောက်လုပ်ရေး: ရန်။	24		8
၁၀။	လျှောက်ခင်းကား:	13		10
၁၁။	ဦး: ဖို: ချောင်း: ဆောက်လုပ်ရေး: ရန်။ (လျှောက် ဆောက်လုပ်ရေး:)	9		11

(ဈ) ဦးစားပေးဖွံ့ဖြိုးရေးလုပ်ငန်းများဆွေးနွေးခြင်းနှင့်ဆန်းစစ်ချက်

ဒါကူရှီဇားကျေးရွာလူထုသည် ကျေးရွာဖွံ့ဖြိုးရေးအတွက်လိုအပ်သောလုပ်ငန်းများကို ရွေးချယ်ကြရာတွင် လုပ်ငန်း(၁၁)ခုအားဖော်ထုတ်ရရှိလာပါသည်။ ၎င်းတို့မှာ ရွာတွင်းသဲကျောက်လမ်းခင်းခြင်း၊ ရွာတွင်းတံတားငယ်များ ပြုပြင်ခြင်း၊ ရေသွယ်ပိုက်များတိုးချဲ့ပြုပြင်ပေးရန်၊ မူလတန်းကျောင်းပြုပြင်ရန်၊ မူကြိုစားဖိုဆောင်နှင့်ရေတွင်း၊ ချောင်းကူး တံတားပြုပြင်ရန်၊ မတည်ငွေထောက်ပံ့ပေးရန်၊ လူနာတင်ကား၊ သဲကျောက်တင်ယာဉ်တစ်စီး၊ ယင်လုံအိမ်သာများ ဆောက်လုပ်ပေးရန်နှင့်မီးဖိုဆောင်များဆောက်လုပ်ပေးရန်တို့ဖြစ်သည်။

၎င်းလုပ်ငန်းများအနက်ရွာတွင်းသဲကျောက်လမ်းခင်းခြင်းလုပ်ငန်းမှာပထမဦးစားပေးလုပ်ငန်းဖြစ်ပြီးရွာတွင်း တံတားငယ်များပြုပြင်ခြင်းမှာဒုတိယဦးစားပေးလုပ်ငန်းဖြစ်ပြီးချောင်းကူးတံတားပြုပြင်ခြင်းမှာတတိယဦးစားပေး လုပ်ငန်းများဖြစ်ကြောင်းဆွေးနွေးခဲ့ကြပါသည်။

ပံ့ပိုးကူညီသူ - ဒေါ်အမ်မီမီဆန်း (လူထုစည်းရုံးရေးမှူး)

၇။ ကော်မတီဝင်များရွေးချယ်ခြင်းနှင့် ကျေးရွာဖွံ့ဖြိုးရေးအစီအစဉ် ဆောင်ရွက်မှု မှတ်တမ်းဓါတ်ပုံများ

၀



လူထုဗဟိုပြုစီမံကိန်းအကြောင်းအားရှင်းလင်းပြောကြားနေပုံ



ကျေးရွာကော်မတီဝင်များရွေးချယ်ရန်အတွက်ဆွေးနွေးနေပုံ

၈။ ကျေးရွာအချက်အလက် (ပုံစံ-၁) ဒုတိယနှစ်စက်ဝန်း

ပုံစံ - ၈ - ၁ ကျေးရွာအခြေခံအချက်အလက်များ (Form PC 1)

လမ်းညွှန်ချက်။			
ကျေးရွာခေါင်းစောင်း အမည် ဦး ရှေ့မြင်းရိုး	ကျေးရွာခေါင်းစောင်း၏ ဇုန်နံပါတ် ၀၇၈၄၆၇၄၆၇	လူထုစည်းရုံးရေးမှူး၏ အမည် ဒေါ်ဂျွန်အယ်အက်စတာ	
ပြည်နယ်၊ တိုင်းဒေသကြီး၊ ကချင်ပြည်နယ်	မြို့နယ် ပုတာအို	ကျေးရွာအုပ်စု ဖန်စေ	ကျေးရွာ ဒါကျွတ်က

က။ လူဦးရေ

လူမျိုးစု	အိမ်ထောင်စုအရေအတွက်	ကိုးကွယ်သည့်ဘာသာ	အိမ်ထောင်စုအရေအတွက်
လူမျိုးစု (၁) ...ဣန္ဒြေ...	၇၀၀	ဘာသာ (၁) ဒုရူပိယာ	၇၂၇
လူမျိုးစု (၂) ...ရမာ...	၂၇	ဘာသာ (၂) ဒုရူပိယာ	
လူမျိုးစု (၃) -----		ဘာသာ (၃) -----	
လူမျိုးစုရော -----		ဘာသာရော -----	
အခြား			
	အရေအတွက်		
မသန်စွမ်းသူများ	၈		
သက်ကြီးရွယ်အိုများ (၆၅ နှစ် နှင့် အထက်)	၄၇		
စစ်ဘေးရှောင်			

	အမျိုးသား (အရေအတွက်)	အမျိုးသမီး (အရေအတွက်)
လူဦးရေ ၇၇၄	၃၇၃	၃၈၁
လူမျိုးစု (၁) ဣန္ဒြေ...	၃၃၅	၃၁၁
လူမျိုးစု (၂) ရမာ...	၅၇	၇၀
လူမျိုးစု (၃) -----		
အခြား		
အိမ်ထောင်ဦးစီး		

၈။ ကျေးရွာအချက်အလက် (ပုံစံ-၁) ဒုတိယနှစ်စက်ဝန်း

(ခ) အခြေခံအဆောက်အအုံ အသုံးအဆောင်များ

စာသင်ကျောင်း	အမှတ် ခြံပေါ်	ကျန်းမာရေး	အမှတ် ခြံပေါ်	ဘာသာရေး အဆောက် အအုံများ	အမှတ် ခြံပေါ်
မူကြီးကျောင်း	<input checked="" type="checkbox"/>	တိုက်နယ်ဆေးရုံ	<input type="checkbox"/>	စေတီ	<input type="checkbox"/>
မူလတန်းကျောင်း	<input checked="" type="checkbox"/>	ကျန်းမာရေးဌာန	<input type="checkbox"/>	ဘုန်းကြီးကျောင်း	<input type="checkbox"/>
မူလွန်ကျောင်း	<input type="checkbox"/>	ကျန်းမာရေးဌာနခွဲ	<input type="checkbox"/>	ဟိန္ဒူဘုရားကျောင်း	<input type="checkbox"/>
အလယ်တန်းကျောင်း	<input type="checkbox"/>	ဆေးပေးခန်း	<input type="checkbox"/>	ရေစိမ့်ကျောင်း	<input checked="" type="checkbox"/>
လယ်လွန်ကျောင်း	<input type="checkbox"/>	အခြား	<input type="checkbox"/>	ဇလီ	<input type="checkbox"/>
အထက်တန်းကျောင်း	<input type="checkbox"/>			အခြား	<input type="checkbox"/>
အခြား	<input type="checkbox"/>				
မှတ်ချက်		မှတ်ချက်		မှတ်ချက်	

(ဂ) ကျွမ်းကျင်သူများမှတ်တမ်း (ကျေးရွာတွင်နေထိုင်သော သို့မဟုတ် တခြားရွာမှလာရောက်သော ကျွမ်းကျင်သူများ)

(၁) စာသင်ကျောင်း			(၂) ကျန်းမာရေး			(၃) လက်မှုပညာရှင်		
	ရွာတွင်နေ ထိုင်သူ	အခြားရွာမှ လာသူ		ရွာတွင်နေ ထိုင်သူ	အခြား ရွာမှ လာသူ		ရွာတွင်နေ ထိုင်သူ	အခြားရွာ မှလာသူ
မူလတန်းပြဆရာ/မ	<input type="checkbox"/>	<input type="checkbox"/>	ဆရာဝန်	<input type="checkbox"/>	<input type="checkbox"/>	လက်သမား	<input checked="" type="checkbox"/>	<input type="checkbox"/>
အထက်တန်းပြဆရာ/မ	<input type="checkbox"/>	<input type="checkbox"/>	လက်ထောက် ကျန်းမာရေးမှူး	<input type="checkbox"/>	<input type="checkbox"/>	ပန်းရံ	<input checked="" type="checkbox"/>	<input type="checkbox"/>
အလယ်တန်းပြဆရာ/မ	<input type="checkbox"/>	<input type="checkbox"/>	အမျိုးသမီးကျန်းမာရေး ဆရာမ	<input type="checkbox"/>	<input type="checkbox"/>	လျှပ်စစ်ကျွမ်းကျင် မီးသမား	<input checked="" type="checkbox"/>	<input type="checkbox"/>
မူကြီးဆရာ/မ	<input checked="" type="checkbox"/>	<input type="checkbox"/>	သားဖွားဆရာမ	<input type="checkbox"/>	<input type="checkbox"/>	ရေပိုက်သွယ်သူ	<input type="checkbox"/>	<input type="checkbox"/>
အခြား	<input type="checkbox"/>	<input type="checkbox"/>	ပြည်သူ့ကျန်းမာရေးလုပ်သား	<input checked="" type="checkbox"/>	<input type="checkbox"/>	စက်ပြင်ဆရာ	<input checked="" type="checkbox"/>	<input type="checkbox"/>
မှတ်ချက်			မှတ်ချက်			မှတ်ချက်		

(ဃ) ကျေးရွာသို့ ရောက်ရှိနိုင်သည့်လမ်းအခြေအနေ / ကျေးရွာတစ်ရွာ သည်၎င်း၏ကျေးရွာအုပ်စုနှင့် ဆက်သွယ်ထားသော လမ်းအခြေအနေ (အောက်ပါအတိုင်းပိုင်းပါ)

ကျောက်ကြမ်းလမ်း ကတ္တရာလမ်း ကွန်ကရစ်လမ်း မော်တော်ဆိုင်ကယ်လမ်း
 ကျောက်ခင်းလမ်း မြေသားလမ်း လူသွားလမ်း အခြား _____

၈။ ကျေးရွာအချက်အလက် (ပုံစံ-၁) ဒုတိယနှစ်စက်ဝန်း

(င) ကျေးရွာ ဖွံ့ဖြိုးမှုစီမံချက်

(၁) လူထုထုတ်ပြန်စီမံကိန်းမတင်မီ ဤကျေးရွာတွင်ကျေးရွာဖွံ့ဖြိုးမှု စီမံချက်ရှိခဲ့ပါသလား? ပိုင်းပါ
ရှိပါသည်/မရှိပါ/မသိပါ

(၂) ရှိခဲ့ပါလျှင် ဤစီမံချက်ကို မည်သည့် ခုနှစ်တွင်ပြင်ဆင်ခဲ့ပါသနည်း? နှစ်-----/မသိပါ

(၃) ဤစီမံချက်ကို ပြီးနယ်မှအတည်ပြုခဲ့ပါသလား? ပြုခဲ့ပါသည်/မပြုခဲ့ပါ /မသိပါ

(စ) ခရီးအကွာ အဝေး

(၁) ဤကျေးရွာ၏ဟိုမှ ၎င်းကျေးရွာအုပ်စု၏ဟိုအထိ ခရီးပိုင်မည်မျှကွာဝေးသနည်း? မိုင်-2---/မသိပါ

(၂) ဤကျေးရွာမှ ၎င်းကျေးရွာအုပ်စု၏ဟိုအထိ သွားလာရာတွင်ကြာမြင့်သည့်အချိန်

ခြောက်သွေ့ရာသီတွင်ကြာချိန် ၁၅ မိနစ် / ၁.၀၀ ----- ဝေဟလာဂျီ/မော်တော်ဆိုင်ကယ်/မြေလျှင်/လား/မော်တော်ဘုတ်/
အခြား -----

မိုးရာသီတွင်ကြာချိန် ၀၀:၁၅ / ၁.၀၀ ----- ဝေဟလာဂျီ/မော်တော်ဆိုင်ကယ်/မြေလျှင်/လား/မော်တော်ဘုတ်/
အခြား -----

(ဆ) ပတ်ဝန်းကျင်ဆိုင်ရာ သဘာဝဘေးအန္တရာယ်

ဤကျေးရွာတွင် ခေကြီးခြင်းကဲ့သို့ သဘာဝဘေးအန္တရာယ်ကျရောက်ဖူးခြင်း ရှိပါသလား။

ဖြစ်ပါသည် မရှိပါသည် ရှိလျှင်ဖော်ပြပါ -----

(ဇ) ကျေးရွာတွင် ခွဲစည်းထားသော အဖွဲ့အစည်းများ

လူထုထုတ်ပြန်စီမံကိန်းမတင်မီ ဤကျေးရွာတွင် ကျေးရွာဖွံ့ဖြိုးရေးအတွက်အစိုးရ(သို့) ရွာသားများကိုယ်တိုင်(သို့) စီမံကိန်းတစ်ခုခုမှ ခွဲစည်းထားသည့် အဖွဲ့အစည်းများရှိပါသလား။

(၁) မြန်မာ့အလင်းသတင်းစာအဖွဲ့

(၂) UNDP နယ်စပ်စာတတ်

(ဈ) အထွေထွေအုပ်ချုပ်ရေး ဦးစီးဌာန (GAD) မှ မတ်တမ်း တင်ထားသည့်

ဤကျေးရွာသည် အထွေထွေအုပ်ချုပ်ရေး ဦးစီးဌာန (GAD) မှ မတ်တမ်းတင်ထားမှု ရှိပါသလား။

မရှိပါ ရှိပါသည်

ကျေးရွာခေါင်းစောင်

အမည် - ဦးရွှေမြင့်မြင့်

လက်မှတ် YH ခန့် 30.11.19

လူထုစည်းရုံးရေးမှူး

အမည် မဒါရယ်အစ်ဂယ် အာနက်စက

လက်မှတ် Shaw ခန့် 30.11.19

၈။ ကျေးရွာအချက်အလက် (ပုံစံ-၁) ပထမနှစ်စက်ဝန်း

ပုံစံ - ၈ - ၁ ကျေးရွာအခြေခံအချက်အလက်များ (Form PC 1)

လမ်းညွှန်ချက်။			
ကျေးရွာခေါင်းဆောင် အမည် ဦး လှေမိုးလှ	ကျေးရွာခေါင်းဆောင်၏ ဖုန်းနံပါတ်	လူထုစည်းရုံးရေးမှူး၏ အမည် ဒေါ်အင်မိမိဆန်း	
ပြည်နယ်၊တိုင်းဒေသကြီး ကချင်ပြည်နယ်	မြို့နယ် ပူတာအို	ကျေးရွာအုပ်စု မန်လေ	ကျေးရွာ ဒါကုဋ္ဌိဂား

က။ လူဦးရေ

လူမျိုးစု	အိမ်ထောင်စုအရေအတွက်	ကိုးကွယ်သည့်ဘာသာ	အိမ်ထောင်စုအရေအတွက်
လူမျိုးစု (၁) --- ခရစ်ယာန်	၁၀၀	ဘာသာ (၁) --- ခရစ်ယာန်	၁၂၇
လူမျိုးစု (၂) --- ရခိုင်	၂၇	ဘာသာ (၂) -----	
လူမျိုးစု (၃) -----		ဘာသာ (၃) -----	
လူမျိုးစုရော --- ရခိုင် + မဃာ လီဆူ + ကျွတ်	၄	ဘာသာရော -----	
အခြား --- ရခိုင် + လီဆူ			
	အရေအတွက်		
မသန်စွမ်းသူများ	၈		
သက်ကြီးရွယ်အိုများ (၆၅ နှစ် နှင့် အထက်)	၄၉		
စစ်ဘေးရှောင်			

	အမျိုးသား (အရေအတွက်)	အမျိုးသမီး (အရေအတွက်)
လူဦးရေ ၇၆၄	၃၈၄	၃၇၅
လူမျိုးစု (၁) --- ခရစ်ယာန်	၃၇၈	၃၀၅
လူမျိုးစု (၂) --- ရခိုင်	၅၄	၇၀
လူမျိုးစု (၃) --- ကျွတ်(၈/၂) မဃာ(၈/၁) (ရခိုင် ၈/၁)		
အခြား		
အိမ်ထောင်ဦးစီး	၁၀၀	၇၇

ဦး ဒီ.ဝေ.ဂျ.

ရွာကျေးဇူးကျေးဇူး

၀၅၄၇၈၇၇၅ ၇၅၄

၈။ ကျေးရွာအချက်အလက် (ပုံစံ-၁) ပထမနှစ်စက်ဝန်း

(ခ) အခြေခံအဆောက်အအုံ အသုံးအဆောင်များ

စာသင်ကျောင်း	အမှတ် ခြံပေါ်	ကျန်း မာရေး	အမှတ် ခြံပေါ်	ဘာသာရေး အဆောက် အအုံများ	အမှတ် ခြံပေါ်
ပုဂံကျောင်း	၆၄	တိုက်နယ်ဆေးရုံ	<input type="checkbox"/>	စေတီ	<input type="checkbox"/>
ပုလတန်းကျောင်း	၆၄	ကျန်းမာရေးဌာန	<input type="checkbox"/>	ဘုန်းကြီး ကျောင်း	<input type="checkbox"/>
ပုလွန်ကျောင်း	<input type="checkbox"/>	ကျန်းမာရေးဌာနခွဲ	<input type="checkbox"/>	ဟိန္ဒူဘုရားကျောင်း	<input type="checkbox"/>
အလယ်တန်းကျောင်း	<input type="checkbox"/>	ဆေးပေးခန်း	<input type="checkbox"/>	ခရစ်ယာန်ကျောင်း	<input checked="" type="checkbox"/>
လယ်လွန်ကျောင်း	<input type="checkbox"/>	အခြား	<input type="checkbox"/>	ဗလီ	<input type="checkbox"/>
အထက်တန်းကျောင်း	<input type="checkbox"/>			အခြား	<input type="checkbox"/>
အခြား	<input type="checkbox"/>				
မှတ်ချက်		မှတ်ချက်		မှတ်ချက်	

(ဂ) ကျွမ်းကျင်သူများမှတ်တမ်း (ကျေးရွာတွင်နေထိုင်သော သို့မဟုတ် တခြားရွာမှလာရောက်သော ကျွမ်းကျင်သူများ)

(၁) စာသင်ကျောင်း			(၂) ကျန်းမာရေး			(၃) လက်မှုပညာရှင်		
	ရွာတွင်နေ ထိုင်သူ	အခြားရွာမှ လာသူ		ရွာတွင်နေ ထိုင်သူ	အခြား ရွာမှ လာသူ		ရွာတွင် နေထိုင်သူ	အခြားရွာ မှလာသူ
ပုလတန်းပြဆရာ/မ	<input type="checkbox"/>	<input type="checkbox"/>	ဆရာဝန်	<input type="checkbox"/>	<input type="checkbox"/>	လက်သမား	<input checked="" type="checkbox"/>	<input type="checkbox"/>
အထက်တန်းပြဆရာ/မ	<input type="checkbox"/>	<input type="checkbox"/>	လက်ထောက် ကျန်းမာရေးပျိုး	<input type="checkbox"/>	<input type="checkbox"/>	ပန်းရံ	<input checked="" type="checkbox"/>	<input type="checkbox"/>
အလယ်တန်းပြဆရာ/မ	<input type="checkbox"/>	<input type="checkbox"/>	အမျိုးသမီးကျန်းမာရေး ဆရာမ	<input type="checkbox"/>	<input type="checkbox"/>	လျှပ်စစ်ကျွမ်းကျင်၊ မီးသမား	<input checked="" type="checkbox"/>	<input type="checkbox"/>
ပုဂံပြဆရာ/မ	<input checked="" type="checkbox"/>	<input type="checkbox"/>	သားဖွားဆရာမ	<input type="checkbox"/>	<input type="checkbox"/>	ရေပိုက်သွယ်သူ	<input type="checkbox"/>	<input type="checkbox"/>
အခြား	<input type="checkbox"/>	<input type="checkbox"/>	ပြည်သူ့ကျန်းမာရေးလုပ်သား	<input checked="" type="checkbox"/>	<input type="checkbox"/>	စက်ပြင်ဆရာ	<input checked="" type="checkbox"/>	<input type="checkbox"/>
မှတ်ချက်			မှတ်ချက်			မှတ်ချက်		

(ဃ) ကျေးရွာသို့ ရောက်ရှိနိုင်သည့်လမ်းအခြေအနေ /ကျေးရွာတစ်ရွာ သည်၎င်း၏ကျေးရွာအုပ်စုနှင့် ဆက်သွယ်ထားသော လမ်းအခြေအနေ (အောက်ပါအတိုင်းဖိုင်းပါ)

ကျောက်ကြမ်းလမ်း: ကတ္တရာလမ်း ✓ ကွန်ကရစ်လမ်း: လမ်းတော်ဆိုင်ကယ်လမ်း
ကျောက်ခင်းလမ်း: ခြေသားလမ်း: လူသွားလမ်း: အခြား: _____

(င) ကျေးရွာ ဖွံ့ဖြိုးမှုစီမံချက်

(၁) လူထုတစ်ပြုံပီပီကမ်းမစတင်မှီ ဤကျေးရွာတွင်ကျေးရွာဖွံ့ဖြိုးမှု စီမံချက်ရှိခဲ့ပါသလား?

ပိုင်းပါ
ရှိပါသည်/မရှိပါ/မသိပါ

၈။ ကျေးရွာအချက်အလက် (ပုံစံ-၁) ပထမနှစ်စက်ဝန်း

(၂) ရှိခဲ့ပါလျှင် ဤစီမံချက်ကို မည်သည့် ခုနှစ်တွင်ပြင်ဆင်ခဲ့ပါသနည်း? နှစ်-----/ပသိပါ
 (၃) ဤစီမံချက်ကို မြို့နယ်မှအတည်ပြုခဲ့ပါသလား? ပြုခဲ့ပါသည်/မပြုခဲ့ပါ /ပသိပါ

(စ) ခရီးအကွာ အဝေး

(၁) ဤကျေးရွာ၏ပဟိုမှ ၎င်းကျေးရွာအုပ်စု၏ပဟိုအထိ ခရီးပိုင်မည်ပျူကွာဝေးသနည်း? မိုင်-----/ပသိပါ
 (၂) ဤကျေးရွာမှ ၎င်းကျေးရွာအုပ်စုပဟိုအထိ သွားလာရာတွင်ကြာမြင့်သည့်အချိန်။

ခြောက်သွေ့ရာသီတွင်ကြာချိန် ၁:၁၅/1:00 ထော်လာရီ/မော်တော်ဆိုင်ကယ်/ခြေလျင်/လား/မော်တော်ဘုတ်/
 အခြား -----
 မိုးရာသီတွင်ကြာချိန် 00:15/1:00 ထော်လာရီ/မော်တော်ဆိုင်ကယ်/ခြေလျင်/လား/မော်တော်ဘုတ်/
 အခြား -----

(ဆ) ပတ်ဝန်းကျင်ဆိုင်ရာသဘာဝဘေးအန္တရာယ်

ဤကျေးရွာတွင် ရေကြီးခြင်းကဲ့သို့ သဘာဝဘေးအန္တရာယ်ကျရောက်ဖူးခြင်း ရှိပါသလား။
 မရှိပါ ✓ ရှိပါသည် ရှိလျှင်ဖော်ပြပါ -----

(ဇ) ကျေးရွာတွင်ဖွဲ့ စည်းထားသောအဖွဲ့အစည်းများ

လူထုပဟိုပြုစီမံကိန်းမတိုင်မီ ဤကျေးရွာတွင် ကျေးရွာဖွံ့ဖြိုးရေးအတွက်အစိုးရ(သို့) ရွာသားများကိုယ်တိုင်(သို့) စီမံကိန်းတစ်ခုခုမှ
 ဖွဲ့စည်းထားသည့် အဖွဲ့အစည်းများရှိပါသလား။

(၁) မြစ်ဆုံသမဂ္ဂဝါယမံအသင်း

(၂) PLANET စပါး ဘဏ်

(ဈ) အထွေထွေအုပ်ချုပ်ရေး ဦးစီးဌာန (GAD) မှ မတ်တမ်း တထပ် ဘဲခြင်း

ဤကျေးရွာသည် အထွေထွေအုပ်ချုပ်ရေး ဦးစီးဌာန (GAD) မှ မတ်တမ်းတင်ထားမှု ရှိပါသလား။
 မရှိပါ ရှိပါသည် ✓

ကျေးရွာခေါင်းဆောင်

အမည် ကျ မိုးရီ

လက်မှတ် JY JI နေ့ 11/7/018

လူထုစည်းရုံးရေးမှူး

အမည် ဒေါ်အမ်မိမိဆန်း

လက်မှတ် [Signature] နေ့စွဲ 11.7.2018

၉။စီမံကိန်းစက်ဝန်းအချိန်ဇယား(ပုံစံ-၂) (ဒုတိယနှစ်စက်ဝန်း)

ပုံစံ - ၈ - ၂ - စီမံကိန်းစက်ဝန်းအချိန်ဇယား (PC 2)

လမ်းညွှန်ချက်၊			
စည်းရုံးရေးမှူး/လန်ထမ်း အမည်		စက်ဝန်းအားအမှတ်ဖြစ်ပါ <input type="checkbox"/> စက်ဝန်း(၁) <input type="checkbox"/> ပြဇာတ်ဝန်း(၂) <input type="checkbox"/> စက်ဝန်း(၃)	
နေ့စွဲ		စက်ဝန်း(၄)	
ပြည်နယ်/တိုင်း	- ကချင်	ကျေးရွာအုပ်စု	မန်ဆေး
	မြို့နယ် - ပုတာအို	ကျေးရွာ	ဒါဂျိုင်ကား

စီမံကိန်းဆောင်ရွက်မှုအဆင့်များ	နေ့စွဲ		အစည်းအဝေးတက်ရောက်သူအရေအတွက်				အိမ်ထောင်စု	အိမ်ထောင်စု
	စတင်သည့်နေ့	ပြီးဆုံးသည့်နေ့	အမျိုးသားအရေအတွက်	အမျိုးသမီးအရေအတွက်	အိမ်ထောင်စုအရေအတွက်	အရေအတွက်နှင့်လူမျိုးစုအမည်		
၁။ ကျေးရွာစီမံကိန်း မိတ်ဆက်အစည်းအဝေး	4.5.19	4.5.19	32	48	80	၅၀၅(၁) ၂၈၅(၇၇)	127	62.7%
၂။ ကျေးရွာဖွံ့ဖြိုးရေး စီမံချက်ရေးဆွဲခြင်း အစည်းအဝေး	4.5.19	4.5.19	32	48	80	၅၀၅(၁) ၂၈၅(၇၇)	127	62.9%
၃။ ကျေးရွာအုပ်စု လုပ်ငန်းဆုံးဖြတ်ချက်ချသည့် အစည်းအဝေး								
၄။ မြို့နယ်အဆင့် စီမံကိန်းရေးဆွဲရေး နှင့် အကောင်အထည်ဖော်ရေးကော်မတီ၏ စီမံကိန်း သုံးသပ်မှု အစည်းအဝေး			မလို	မလို	မလို	မလို		
၅။ မြို့နယ် စီမံကိန်းရေးဆွဲရေးနှင့် အကောင်အထည်ဖော်ရေးကော်မတီ၏ဆုံးဖြတ်မှုကို ရွာသို့ အသိပေး အကြောင်းကြားသည့်အစည်းအဝေး								

၉။စီမံကိန်းစက်ဝန်းအချိန်ဇယား(ပုံစံ-၂) (ပထမနှစ်စက်ဝန်း)

ပုံစံ - ၀ - ၂ - စီမံကိန်းစက်ဝန်းအချိန်ဇယား (PC 2)

လမ်းညွှန်ချက်၊	
စည်းရုံးရေးမှူး/ဝန်ထမ်း အမည် <u>ဒေါ်ဂျွန်နီ</u> ၊ ဘွဲ့အမျိုးအမည် <u>ဘွဲ့အမျိုးအမည်</u>	
နေ့စွဲ <u>၂၀၂၄-၀၅-၂၆</u>	စက်ဝန်းအားအမှတ်ဖြစ်ပါ <input type="checkbox"/> စက်ဝန်း(၁) <input type="checkbox"/> စက်ဝန်း(၂) <input type="checkbox"/> စက်ဝန်း(၃)
ပြည်နယ်/တိုင်း - <u>ကချင်</u>	စကားဝန်း (၄)
မြို့နယ် - <u>ပုတာဒို</u>	ကျေးရွာအုပ်စု <u>ပုတာဒို</u>

စီမံကိန်းဆောင်ရွက်မှုအဆင့်များ	နေ့စွဲ		အစည်းအဝေးတက်ရောက်သူအရေအတွက်				အိမ်ထောင်စု	အိမ်ထောင်စု
	စတင်သည့်နေ့	ပြီးဆုံးသည့်နေ့	အမျိုးသားအရေအတွက်	အမျိုးသမီးအရေအတွက်	အိမ်ထောင်စုအရေအတွက်	လူမျိုးစုတက်ရောက်သူအရေအတွက်		
၁။ ကျေးရွာစီမံကိန်း မိတ်ဆက်အစည်းအဝေး	၁၃/၅/၂၀၂၄	၁၄/၅/၂၀၂၄	၂၅	၂၅	၅၀	၂၅	၅၀	၅၀%
၂။ ကျေးရွာစွဲဖြိုးရေး စီမံချက်ရေးဆွဲခြင်း အစည်းအဝေး	၁၅/၅/၂၀၂၄	၁၅/၅/၂၀၂၄	၃၅	၃၅	၇၀	၃၅	၇၀	၇၀%
၃။ ကျေးရွာအုပ်စု လုပ်ငန်းဆုံးဖြတ်ချက်ချသည့် အစည်းအဝေး	၂၀/၅/၂၀၂၄	၂၀/၅/၂၀၂၄	၃၅	၃၅	၇၀	၃၅	၇၀	၇၀%
၄။ မြို့နယ်အဆင့် စီမံကိန်းရေးဆွဲရေး နှင့် အကောင်အထည်ဖော်ရေးကော်မတီဖွဲ့စည်းခြင်း သုံးသပ်မှု အစည်းအဝေး	၂၅/၅/၂၀၂၄	၂၅/၅/၂၀၂၄	၃၅	၃၅	၇၀	၃၅	၇၀	၇၀%
၅။ မြို့နယ် စီမံကိန်းရေးဆွဲရေးနှင့် အကောင်အထည်ဖော်ရေးကော်မတီဖွဲ့စည်းခြင်းကို ရွာသို့ အသိပေးအကြောင်းကြားသည့်အစည်းအဝေး	၂၅/၅/၂၀၂၄	၂၅/၅/၂၀၂၄	၃၅	၃၅	၇၀	၃၅	၇၀	၇၀%

၉။စီမံကိန်းစက်ဝန်းအချိန်ဇယား(ပုံစံ-၂) (ပထမနှစ်စက်ဝန်း)

၆။ စီမံကိန်းလုပ်ငန်းစွဲစီမံချက်ရေးဆွဲခြင်း အစည်းအဝေး													
၆.၁။ စီမံကိန်းလုပ်ငန်း အကောင်အထည်ဖော် ရေး အစီအစဉ်ရေးဆွဲခြင်း	၂၄.၉.၁၆	၂၄.၉.၁၆	၂၅	၂၅	၂၅	၂၅	၂၅	၂၅	၂၅	၂၅	၂၅	၂၅	၂၅
၆.၂။ ဝယ်ယူရေးအစီအစဉ် ရေးဆွဲခြင်း	၂၄.၉.၁၆	၂၄.၉.၁၆	၂၅	၂၅	၂၅	၂၅	၂၅	၂၅	၂၅	၂၅	၂၅	၂၅	၂၅
၆.၃။ ဘဏ္ဍာရေးကုန်ကျမှု လျာထားအစီအစဉ် ရေးဆွဲခြင်း	၂၄.၉.၁၆	၂၄.၉.၁၆	၂၅	၂၅	၂၅	၂၅	၂၅	၂၅	၂၅	၂၅	၂၅	၂၅	၂၅
၆.၄။ ပြင်/ထိန်းအစီအစဉ် ရေးဆွဲခြင်း	၂၄.၉.၁၆	၂၄.၉.၁၆	၂၅	၂၅	၂၅	၂၅	၂၅	၂၅	၂၅	၂၅	၂၅	၂၅	၂၅
၇။ စီမံကိန်းလုပ်ငန်းခွဲ လိုက်ကတ်မှု စောင့်ကြည့် အစည်းအဝေး													
၇.၁။ အစည်းအဝေး ပထမအကြိမ်	၂၄.၉.၁၆	၂၄.၉.၁၆	၂၅	၂၅	၂၅	၂၅	၂၅	၂၅	၂၅	၂၅	၂၅	၂၅	၂၅
၇.၂။ အစည်းအဝေး ဒုတိယအကြိမ်	၂၄.၉.၁၆	၂၄.၉.၁၆	၂၅	၂၅	၂၅	၂၅	၂၅	၂၅	၂၅	၂၅	၂၅	၂၅	၂၅
၇.၃။ အစည်းအဝေး တတိယအကြိမ်	၂၄.၉.၁၆	၂၄.၉.၁၆	၂၅	၂၅	၂၅	၂၅	၂၅	၂၅	၂၅	၂၅	၂၅	၂၅	၂၅
၈။ စီမံကိန်းလုပ်ငန်းခွဲ အပြီးသတ်စစ်ဆေးခြင်း အစည်းအဝေး	၂၄.၉.၁၆	၂၄.၉.၁၆	၂၅	၂၅	၂၅	၂၅	၂၅	၂၅	၂၅	၂၅	၂၅	၂၅	၂၅
၉။ လူထုစစ်ဆေးပွဲအစည်းအဝေး	၂၄.၉.၁၆	၂၄.၉.၁၆	၂၅	၂၅	၂၅	၂၅	၂၅	၂၅	၂၅	၂၅	၂၅	၂၅	၂၅

၁၀။ ကျေးရွာဖွံ့ဖြိုးရေးဦးစီးဌာနအစဉ် (ပုံစံ-၃) ဒုတိယနှစ်စက်ဝန်း

ပုံစံ - ၈-၃ ကျေးရွာဖွံ့ဖြိုးရေး ဦးစီးဌာနအစဉ် (Form PC 3)

လမ်းညွှန်ချက်၊ အဆင့်(၃)ကျေးရွာဖွံ့ဖြိုးရေးအစဉ်အပေးပြီးဆုံးသောအခါ ကျေးရွာစီမံကိန်း အထောက်အကူပြု ကော်မတီသည် လူထုစည်းရုံးရေးမှူးအကူအညီဖြင့် ဤပုံစံကိုပြည့်စုံအောင် ဖြည့်သွင်းရမည်။			
လူထုစည်းရုံးရေးမှူး/ဝန်ထမ်း အမည် ဒေါ်အိမ်စိန်ဆန်း (CF) / ဒေါ်ခေါင်လန်ထွ (TF)			
နေ့စွဲ 4.3.2019	စက်ဝန်းအား အမှတ်ဖြစ်ပါ (✓) <input type="checkbox"/> စက်ဝန်း(၁) <input checked="" type="checkbox"/> စက်ဝန်း(၂) <input type="checkbox"/> စက်ဝန်း(၃) <input type="checkbox"/> စက်ဝန်း(၄)		
ပြည်နယ်/တိုင်း ကချင်	မြို့နယ် ပုတာအို	ကျေးရွာအုပ်စု မင်္ဂလ	ကျေးရွာ ဒါကွီဂေါ့

က။ အခက်အခဲအတားအဆီးများအားဆွေးနွေးခြင်း - ယခုလက်ရှိအခြေအနေတွင်ဤကျေးရွာဖွံ့ဖြိုးတိုးတက်ရေးအတွက်
အဓိကအခက်အခဲအတားအဆီးများသည် မည်သည်များဖြစ်ပါသနည်း။ (အမျိုးသား/သမီး အနည်းဆုံးအခက်အခဲ ၅ ခုစီဖော်ပြပါ)

အုပ်စုဖွဲ့စည်းရေးမှူးများမှ တင်ပြသောအခက်အခဲအတားအဆီးများ	
၁။ ရေခက်မြောင်းများ မရှိသောကြောင့် ခွားလှည်းများ၊ ကားများ၊ ဆိုက်ကယ်များ ကျန်တစ်ဖြိုး သွားလာရာတွင် ခက်ခဲခြင်း။	<input type="checkbox"/> ကျား <input type="checkbox"/> မ <input checked="" type="checkbox"/> ကျား+မ
၂။ ရွာတွင်းလမ်းကြားများ မိုးတွင်း၌ မြေရေကြောင့် သွားလာရ ခက်ခဲခြင်း။	<input type="checkbox"/> ကျား <input type="checkbox"/> မ <input checked="" type="checkbox"/> ကျား+မ
၃။ ကျေးရွာတွင် စားနပ်ရိက္ခာ အလုံအလောက်မရှိခြင်း ပြဿနာ။	<input type="checkbox"/> ကျား <input type="checkbox"/> မ <input checked="" type="checkbox"/> ကျား+မ
၄။ အ.မ.က ကျောင်းဆောင် စတင်ဖွဲ့စည်းလာသဖြင့် ပြင်ဆင်ရန် လိုအပ်ခြင်း။	<input checked="" type="checkbox"/> ကျား <input type="checkbox"/> မ <input type="checkbox"/> ကျား+မ
၅။ ကျေးရွာ မူကြိုကျောင်းတွင် စာဖတ်ဆောင် ရေတွင်း များ မရှိသဖြင့် ခက်ခဲခြင်း။	<input checked="" type="checkbox"/> ကျား <input type="checkbox"/> မ <input type="checkbox"/> ကျား+မ
၆။ လူနာတင်ကား မရှိသဖြင့် အကျိုးပေး ကျန်းမာရေး ကုသမှုများ ပြုစုရန် ခက်ခဲခြင်း။	<input checked="" type="checkbox"/> ကျား <input type="checkbox"/> မ <input type="checkbox"/> ကျား+မ
၇။ အမျိုးသမီးများ ခုခံရခြင်း၊ ဦးပွားစား (တပိုင်တိုင်) လုပ်ဆောင်ရန် ခက်ခဲခြင်း။	<input type="checkbox"/> ကျား <input checked="" type="checkbox"/> မ <input type="checkbox"/> ကျား+မ
၈။ ယခုလုပ် အိမ်သာများ မစတင်လုပ်ဆောင်သဖြင့် ကျန်းမာရေး ကုသမှုခက်ခဲခြင်း။	<input type="checkbox"/> ကျား <input checked="" type="checkbox"/> မ <input type="checkbox"/> ကျား+မ
၉။ အမျိုးသမီးများ စာမေး/ဟင်း ချက်ပြုတ်ရန် မီးဖိုချောင်များ မစတင်သဖြင့် ခက်ခဲခြင်း။	<input type="checkbox"/> ကျား <input checked="" type="checkbox"/> မ <input type="checkbox"/> ကျား+မ
၁၀။ ပါကျောကန်များ တင်ဆောင်ရန် ကား မရှိခြင်း။	<input type="checkbox"/> ကျား <input checked="" type="checkbox"/> မ <input type="checkbox"/> ကျား+မ
	<input type="checkbox"/> ကျား <input type="checkbox"/> မ <input type="checkbox"/> ကျား+မ
	<input type="checkbox"/> ကျား <input type="checkbox"/> မ <input type="checkbox"/> ကျား+မ

၁၀။ ကျေးရွာဖွံ့ဖြိုးရေးဦးစားပေးအစီအစဉ် (ပုံစံ-၃) ဒုတိယနှစ်စက်ဝန်း

၁။ မျှော်မှန်းခြင်း- နောင်လာမည့် (၅) နှစ် အတွင်း ကျေးရွာဖွံ့ဖြိုးရေး မျှော်မှန်းလျာထားချက်များအား တင်ပြပါ။

အုပ်စုဖွံ့ဆွေးနွေးမှများမှ တင်ပြသော မျှော်မှန်းချက်များ	
၁။ ရေဆိုင်ရာ ဖြစ်ပွားမှုများ၊ ရွာ-ကျွန်း၊ ကား၊ ကျွန်းကြီး၊ ဘူး၊ လာခြင်းများ၊ အဆင်ပြေလာမည်။	<input type="checkbox"/> ကျား <input type="checkbox"/> မ <input type="checkbox"/> ကျား + မ
၂။ ရွာတွင်းလမ်းများ၊ ကောင်းမွန်ပါက မိုးရာသီ ကျွန်းကူး၊ လာခြင်း ပမာဏ မည်။	<input type="checkbox"/> ကျား <input type="checkbox"/> မ <input type="checkbox"/> ကျား + မ
၃။ ရေလုံအောက် ချ ရွာပါက ကျွန်းကျွန်းသက်သာမည်။	<input type="checkbox"/> ကျား <input type="checkbox"/> မ <input type="checkbox"/> ကျား + မ
၄။ အသက်ကျောင်း ပြုပြင် ခိုင်ပါက ကျောင်း သူ/သားများ စာမေးပေး လိုက် ခဲ့ပါမည်။	<input type="checkbox"/> ကျား <input type="checkbox"/> မ <input type="checkbox"/> ကျား + မ
၅။ မူကြိုကျောင်း တွင် အ-မူဆောင်များ ရွာပါက စာမေးပေး ကျောင်းများ ဖွင့်ပေး ရမည်။	<input type="checkbox"/> ကျား <input type="checkbox"/> မ <input type="checkbox"/> ကျား + မ
၆။ လူနာဆေးကုရေး ရွာပါက ရောဂါပျံ့နှံ့မှုများ ဆေး ချိန်ဆေး ကျသင့် လွယ်ကူလာမည်။	<input type="checkbox"/> ကျား <input type="checkbox"/> မ <input type="checkbox"/> ကျား + မ
၇။ ရွာတွင်း စောစောပဲ၊ လမ်းပါက ရွာအတွင်း၊ တစ်ဖက်တစ်ဖက် ပူးတွဲ များ၊ တစ်ဖက် တစ်ဖက် ကာမည်။	<input type="checkbox"/> ကျား <input type="checkbox"/> မ <input type="checkbox"/> ကျား + မ
၈။ ယင်းကုန်ပစ္စည်းများ ဆောက်လုပ်ပေးပါက ကျွန်းကြီးများ ကောင်းမွန်လာမည်။	<input type="checkbox"/> ကျား <input type="checkbox"/> မ <input type="checkbox"/> ကျား + မ
၉။ မိုးမရွာမီများ ဆောက်လုပ်ပေးပါက ကျွန်းကြီးများ ချက်ပြုတ်ကုစေ စာမေး ပြေမည်။	<input type="checkbox"/> ကျား <input type="checkbox"/> မ <input type="checkbox"/> ကျား + မ
၁၀။ သိကျောက်တင်ကားများ ရွာပါက လျှောက်-စား လျှောက်ကွင်း လူမပေးစားပါ။	<input type="checkbox"/> ကျား <input type="checkbox"/> မ <input type="checkbox"/> ကျား + မ
	<input type="checkbox"/> ကျား <input type="checkbox"/> မ <input type="checkbox"/> ကျား + မ
	<input type="checkbox"/> ကျား <input type="checkbox"/> မ <input type="checkbox"/> ကျား + မ

၁။ လူထုစိမ့်ကိန်း၏ လာမည့် (၄) နှစ်အတွက် အကျုံးဝင်သော ဦးစားပေး ဖွံ့ဖြိုးတိုးတက်မှု လုပ်ငန်း အစီအစဉ်များအား ဖော်ပြပါ။

ဦးစားပေးအဆင့်	ကျေးရွာအတွက် ဦးစားပေး ဖွံ့ဖြိုးတိုးတက်မှု လုပ်ငန်းစဉ်များ	အဆိုပြုသူ (အမျိုးသားများ/ အမျိုးသမီးများ/ အမျိုးသား+အမျိုးသမီး)	အခန်းကဏ္ဍ	ဦးစားပေးအဆင့်သတ်မှတ်ချက်	ခန့်မှန်းကုန်ကျစရိတ်	အကျိုးခံစားခွင့်ရှိသူ နှင့် မှန်းခြေအရေအတွက်		
						ကျား	မ	ပေါင်း
၁	ရွာတွင်း သိကျောက်လမ်း ခင်း ၇ နှစ်	က + မ	လမ်းကြောင်း	၁		၃၄၃	၃၈၁	၇၇၄
၂	ရွာတွင်း ကိုတင် ယာယီများ ပြင် ၇ နှစ်	က + မ	လမ်းကြောင်း	၂		၃၄၃	၃၈၁	၇၇၄

၁၀။ ကျေးရွာဖွံ့ဖြိုးရေးဦးစားပေးအစီအစဉ် (ပုံစံ-၃) ဒုတိယနှစ်စက်ဝန်း

၃	ကျေးရွာအုပ်စုများ တိုးမြှင့်ရေး	m+b	ကျေးရွာ	၄	၃၄၅	၃၈၁	၇၇၄
၄	ပို့ဆက်ရေး၊ ရေ၊ ဓာတ်အား	m	အခြေခံအဆောက်အအုံ	၆	၃၄၅	၃၈၁	၇၇၄
၅	ပို့ဆက်ရေး၊ ရေ၊ ဓာတ်အား	m	အခြေခံအဆောက်အအုံ	၅	၃၄၅	၃၈၁	၇၇၄
၆	ကျေးရွာအုပ်စုများ တိုးမြှင့်ရေး	m+b	ကျေးရွာ	၇	၃၄၅	၃၈၁	၇၇၄
၇							
၈							
၉							
၁၀							
၁၁							
၁၂							

ယ။ လူထုစီမံကိန်း၏ လာမည့် (၄) နှစ်အတွက် အကျုံးမဝင်သော ဦးစားပေး ဖွံ့ဖြိုးတိုးတက်မှု လုပ်ငန်း အစီအစဉ်များအားဖော်ပြပါ။

အဆင့်	ကျေးရွာအတွက် ဦးစားပေး ဖွံ့ဖြိုးတိုးတက်မှု လုပ်ငန်းစဉ်များ	အဆိုပြုသူ (အမျိုးသားများ/ အမျိုးသမီးများ/ အမျိုးသား+ အမျိုးသမီး)	အခန်းကဏ္ဍ
၁	မ၊ ကျေးရွာ အထောက်အပံ့ရေး	မ	အခြေခံ
၂	လူမှုဝန်ထမ်း	m	ကျေး ဖွံ့ဖြိုး
၃	သစ်ကျွန်းတစ် ဝါး	၂	အခြေခံ
၄	ယင်းလူမှုဝန်ထမ်းများ	မ	အခြေခံ
၅	ဖိုးဖြည့်ရေးများ အထောက်အပံ့ရေး	မ	အခြေခံ
၆			

ခေါင်းဆောင်၊ ကျေးရွာစီမံကိန်းအထောက်အကူပြုကော်မတီမှအတည်ပြုသည်။

အမည် ဦး ပုဂံသာ လက်မှတ် [Signature] နေ့စွဲ 4.3.2019

၁၀။ ကျေးရွာဖွံ့ဖြိုးရေးဦးစားပေးအစီအစဉ် (ပုံစံ-၃)ပထမနှစ်စက်ဝန်း

ပုံစံ - ၈ - ၃ ကျေးရွာဖွံ့ဖြိုးရေး ဦးစားပေးအစီအစဉ် (Form PC 3)

လမ်းညွှန်ချက်၊			
လူထုစည်းရုံးရေးမှူး/ဝန်ထမ်း အမည်			
နေ့စွဲ စက်ဝန်းအား အမှတ်ခြစ်ပါ (✓) <input type="checkbox"/> စက်ဝန်း(၁)		<input type="checkbox"/> စက်ဝန်း(၂) <input type="checkbox"/> စက်ဝန်း(၃) <input type="checkbox"/> စက်ဝန်း(၄)	
ပြည်နယ်/တိုင်း ကချင်	မြို့နယ် ပူတာအို	ကျေးရွာအုပ်စု ဖန်ကလ	ကျေးရွာ ဒါကျိုက်က၊

က။ အခက်အခဲအတားအဆီးများအားဆွေးနွေးခြင်း-ယခုလက်ရှိအခြေအနေတွင် ဤကျေးရွာဖွံ့ဖြိုးတိုးတက်ရေး အတွက် အဓိကအခက်အခဲအတားအဆီးများသည်မည်သည်များဖြစ်ပါသနည်း။ (အမျိုးသား/သမီး အနည်းဆုံးအခက်အခဲ ၅ ခုစီဖော်ပြပါ)

အမျိုးသား အဖွဲ့မှ တင်ပြသောအခက်အခဲအတားအဆီးများ		အမျိုးသမီး အဖွဲ့မှတင်ပြသောအခက်အခဲအတားအဆီးများ	
၁	ခရီးဖက်အခက်အခဲ၊ ဝေးဝေး၊ ဝေးမြေဒီ ရွာလူထုအားလုံးရန်အခက်အခဲများရှိ။	၁	တိုက်ကား၊ ယာဉ်များ မရောက်ရှိဘဲ ဘူး၊ လာရန် အခက်အခဲ ရှိ။
၂	ကျေးရွာတွင်းလမ်းများ ပျက်စီး ပျက်စီးနေပြီး ရွာထဲသို့ ဝင်ရောက် ရန် အခက်အခဲ ရှိ။	၂	ရွာတွင်းလမ်းကြားများ ပျက်စီး ပျက်စီးနေပြီး ရွာထဲသို့ ဝင်ရောက် ရန် အခက်အခဲ ရှိ။
၃	မီးဖိုချောင်စက်၊ ကျွေးမွေးရေး စက်များ ရန် အခက်အခဲ ရှိ။	၃	ရေပိုမိုရောက်ရှိရေးအတွက် မြစ်ဖျား၊ ရေကန်အစီအစဉ်များ ရှိ။
၄	မူလတန်းကျောင်း ပျက်စီးနေပြီး စာအုပ်များ အခက်အခဲ ရှိ။	၄	ရာပိုဒ် ပာဗီဒီအိတ်သာ ကျွေးမွေးရေး အခက်အခဲ ရှိ။
၅	ကျေးရွာအတွင်း ကိုယ်ပိုင် မရှိဘဲ ဝယ်ယူရန် အခက်အခဲ ရှိ။	၅	ရွာပိုဒ် မီးဖိုချောင်စက် မြစ်ဖျား၊ ရေကန် အခက်အခဲ ရှိ။

ခ။ မျှော်မှန်းခြင်း - နောင်လာမည့် (၅) နှစ် အတွင်း ကျေးရွာဖွံ့ဖြိုးရေး မျှော်မှန်းလျာထားချက်များအား တင်ပြပါ။

အမျိုးသားအဖွဲ့မှ တင်ပြသောမျှော်မှန်းချက်များ		အမျိုးသမီး အဖွဲ့မှ တင်ပြသောမျှော်မှန်းချက်များ	
၁	ခရီးဖက်အခက်အခဲ ကျော်လွန် ရွာလူထုအားလုံးရန် အခက်အခဲ ဖြေလျှော့ပေးရန် အခက်အခဲ ရှိ။	၁	တိုက်ကား၊ ယာဉ်များ ရောက်ရှိ ဘူး၊ လာရန် အခက်အခဲ ရှိ လျော့ပေါ့လာမည်။
၂	ကျေးရွာတွင်းလမ်းများ ပျက်စီး ပျက်စီးနေပြီး ရွာထဲသို့ ဝင်ရောက် ရန် အခက်အခဲ ရှိ။	၂	ရွာတွင်းလမ်းကြားများ ပျက်စီး ပျက်စီးနေပြီး ရွာထဲသို့ ဝင်ရောက် ရန် အခက်အခဲ ရှိ။
၃	မီးဖိုချောင်စက်၊ ကျွေးမွေးရေး စက်များ ရန် အခက်အခဲ ရှိ။	၃	ရေပိုမိုရောက်ရှိရေးအတွက် မြစ်ဖျား၊ ရေကန်အစီအစဉ်များ ရှိ။
၄	မူလတန်းကျောင်း ပျက်စီးနေပြီး စာအုပ်များ အခက်အခဲ ရှိ။	၄	ရာပိုဒ် ပာဗီဒီအိတ်သာ ကျွေးမွေးရေး အခက်အခဲ ရှိ။
၅	ကျေးရွာအတွင်း ကိုယ်ပိုင် မရှိဘဲ ဝယ်ယူရန် အခက်အခဲ ရှိ။	၅	ရွာပိုဒ် မီးဖိုချောင်စက် မြစ်ဖျား၊ ရေကန် အခက်အခဲ ရှိ။

၁၀။ ကျေးရွာဖွံ့ဖြိုးရေးဦးစီးဌာနအစီအစဉ် (ပုံစံ-၃)ပထမနှစ်စက်ဝန်း

၈။ လူထုစီမံကိန်း၏ လာမည့် (၄နှစ်)အတွင်းအကျုံးဝင်သောဦးစီးဌာနဖွံ့ဖြိုးတိုးတက်မှုလုပ်ငန်းအစီအစဉ်များအားဖော်ပြပါ။

အဆင့်	ကျေးရွာအတွက် ဦးစီးဌာန ဖွံ့ဖြိုးတိုးတက်မှု လုပ်ငန်းစဉ်များ	အဆိုပြုသူ အမျိုးသားများ / အမျိုးသမီးများ / အမျိုးသား+ အမျိုးသမီး)	ခန့်မှန်း ကုန်ကျ စရိတ်	အကျိုးခန့်ခွဲမှုခံရသူ ခန့်မှန်းခြေအရေအတွက်
၁	အစည်းအဝေးခန်းမပြင်ဆင်ရေး	၈+၆	၄၀,၀၀၀,၀၀၀	၇၆၄
၂	ရွာတွင်းလမ်းဆေးကျောင်းခန်း	၈+၆	၁၈၄,၀၀၀,၀၀၀	၇၆၄
၃	ရွာထဲရှိ ရေဖမ်းရန်	၈+၆	၃၀,၀၀၀,၀၀၀	၇၆၄
၄	ရွာထဲရှိ ကုန်လက်ကားပြင်ဆင်ရေး	၈	၁၁၀၀,၀၀၀,၀၀၀	၇၆၄
၅	ရွာထဲရှိ ကျေးရွာအဖွဲ့အစည်း	၈	၃၆,၀၀၀,၀၀၀	၇၆၄

၉။ လူထုစီမံကိန်း၏ လာမည့်(၄)နှစ်အတွက်အကျုံးဝင်သောဦးစီးဌာနဖွံ့ဖြိုးတိုးတက်မှုလုပ်ငန်းအစီအစဉ်များအားဖော်ပြပါ။

အဆင့်	ကျေးရွာအတွက် ဦးစီးဌာန ဖွံ့ဖြိုး တိုး တက်မှု လုပ်ငန်းစဉ်များ	အဆိုပြုသူ (အမျိုးသားများ/ အမျိုးသမီးများ/ အမျိုးသား+ အမျိုးသမီး)	အခန်းကဏ္ဍ
၁	ဖျာနာတစ်ဇာ	၈	အခြား
၂	ရွာထဲရှိ ကုန်လက်ကား	၆	
၃	ရွာထဲရှိ ရေဖမ်းရန်	၆	
၄			
၅			

ခေါင်းဆောင်၊ ကျေးရွာစီမံကိန်းအထောက်အကူပြုကော်မတီမှ အတည်ပြုသည်။

အမည် ဒေါ်မိုးမာရီ လက်မှတ် [Signature] နေ့စွဲ 11/7/018

၁၁။ အစည်းအဝေးမှတ်တမ်းများ

- အစည်းအဝေးကျင်းပသည့်နေရာ- ကျေးရွာအစည်းဝေးခန်းမဆောင်
- အစည်းအဝေးကျင်းပသည့်ရက် - ၄.၃.၂၀၁၉။
- အစည်းအဝေးကျင်းပသည့်အချိန်- မနက်(၉:၀၀) နာရီ မှ မွန်းလွဲ (၃:၀၀) နာရီအထိ
- တက်ရောက်သူဦးရေ - ကျား (၃၂)၊ မ(၄၈)

ရည်ရွယ်ချက် ။ ။လူထုဗဟိုပြုစီမံကိန်းအကြောင်းပြန်လည်မိတ်ဆက်ရန်၊ စေတနာ့ဝန်ထမ်းရွေးချယ် နိုင်ရန် နှင့် လူထုပူး ပေါင်းပါဝင်သော လူမှုဆန်းစစ်ခြင်းများ ပြန်လည် ဖြည့်စွက် မွမ်းမံခြင်းများပြုလုပ်နိုင်ရန်။

- အစီအစဉ် (၁) ကျေးရွာတာဝန်ခံ ဦးသန်ထီးမှ အဖွင့်အမှာစကားပြောကြားပေးခဲ့ပါသည်။
 - အစီအစဉ် (၂) စီမံကိန်းဝန်ထမ်းများမှ မိတ်ခြင်းပြုလုပ်ခဲ့ပါသည်။
 - အစီအစဉ် (၃) စီမံကိန်းမိတ်ဆက်၁၅ချက်အားကျေးရွာလူထုများသိရှိစေရန် ဒေါ်အမ်မီဆန်း(လူထုစည်းရုံးရေးမှူး) မှရှင်းပြပေး ခဲ့ပါသည်။
 - အစီအစဉ် (၄) စီမံကိန်းစက်ဝန်းအားဒေါ်ခေါင်လန်ထု (လက်ထောက်နည်းပညာမှူး) မှ ရှင်းပြပေးခဲ့ပါသည်။
 - အစီအစဉ် (၅) စေတနာ့ဝန်ထမ်းများမှာဆက်လက်တာဝန်ထမ်းဆောင်သွားမည်ဖြစ်သောကြောင့်
 - အစီအစဉ်(၆) လူထုပူးပေါင်းပါဝင်သော လူမှုဆန်းစစ်ခြင်း ကို စည်းရုံးရေးမှူးများက ပံ့ပိုးကူညီကာ ကျေးရွာ လူထုမှ အုပ်စုငယ်လေးများဖွဲ့ကာ ဆန်းစစ်ခြင်း ပြန်လည်ပြုပြင်မွမ်းမံခြင်းများ လုပ်ဆောင် ကြသည်။
 - အစီအစဉ်(၇) ကျေးရွာလူထု၏ အခက်အခဲများ၊ ဖွံ့ဖြိုးရေးအတွက်မျှော်မှန်းချက်များ၊ ဦးစားပေးလုပ်ငန်းများ အား အမျိုးသား/အမျိုးသမီး သီးသန့်စီ အုပ်စုဖွဲ့ကာ ဆွေးနွေးစေခဲ့ပါသည်။
 - အစီအစဉ် (၈) ပြန်လည်တင်ပြခြင်းကို ကျေးရွာလူထုမှ လုပ်ဆောင်ခဲ့သည်။
 - အစီအစဉ်(၉) အကာအကွယ်များအကြောင်း၊ အကျုံးဝင်/မဝင် လုပ်ငန်းများကို လ/ထ နည်းပညာမှူး ဒေါ်ခေါင်လန်ထုမှ ရှင်းပြပြီး
 - အစီအစဉ် (၁၀) ဦးစားပေး ဖွံ့ဖြိုးရေး လုပ်ငန်းများကို မဲပေးစေကာ ရွေးချယ်ခဲ့ပါသည်။
 - အစီအစဉ် (၁၁)ကျေးရွာစီမံခန့်ခွဲ မှုအဖွဲ့ များမှာဆက်လက်တာဝန်ထမ်းဆောင်ကြမည်ဖြစ်သောကြောင့် ထပ်မံရွေးချယ်မှုများမပြုတော့ဘဲအစည်းအဝေးကို အနှစ်ချုပ်ကာ ညနေ(၃:၀၀) နာရီအချိန် တွင် ဂုပ်နားခဲ့ကြပါသည်။
- မှတ်တမ်းတင်သူ - ဒေါ် အမ်မီဆန်း (လူထုစည်းရုံးရေးမှူး)

၁၂။ ကဏ္ဍအလိုက် လုပ်ငန်းအချုပ်အစား

ကဏ္ဍ	စဉ်	လုပ်ငန်းအမျိုးအစား	အဆိုပြုသူ(အမှန်ဖြစ်ရန်)			ခုနစ်	ထောက်ပံ့မည့်အဖွဲ့အစည်း (သို့) ဌာန	မှတ်ချက်
			ကျား	မ	ကျား+မ			
အခြေခံအဆောက်အအုံကဏ္ဍ (လမ်း/တံတား/ရေရရှိရေး/မီးလင်းရေး)	၁	ရွာတွင်းလမ်း သံကျောက်ခင်းခြင်း			✓			
	၂	ရွာတွင်းတံတားများပြုပြင် ရန်			✓			
	၃	စိမ့်စမ်းရေသွယ်ပိုက် များလှဲလှယ်ပေးရန်			✓			
	၄	ကြိုးတံတားပြုပြင်ပေးရန်	✓					
	၅	ရေစု၊ရေကန်	✓					
လူမှုစီးပွားကဏ္ဍ (ပညာရေး/ ကျန်းမာရေးနှင့်ဆိုင်သော အဆောက်အအုံများနှင့် အခြားလိုအပ်ချက်များ)	၁	မူကြိုစားဖိုဆောင်	✓		✓			
	၂	မူကြိုရေတွင်း	✓					
	၄	လူနာတင်ကား	✓					
	၅	မူလတန်းကျောင်းပြုပြင်	✓					
	၆	မူကြိုကျောင်း	✓					
၇	မူကြိုစားဖိုဆောင်	✓						
သက်မွေးဝမ်းကြောင်းကဏ္ဍ (စိုက်ပျိုးရေး/ မွေးမြူရေးနှင့်ဆိုင်သော အဆောက်အအုံများ နှင့်အခြားလိုအပ်ချက်များ)	၁	(မတည်ငွေ)အမျိုးသမီး များတပိုင်တနိုင်စီးပွား ရေးလုပ်နိုင်ရန်		✓				
	၂							
	၃							
	၄							
	၅							
သဘာဝဘေးအန္တရာယ် လျော့ပါးရေး ကဏ္ဍ	၁							
	၂							
	၃							
	၄							
	၅							
အခြားကဏ္ဍ(ဌာနဆိုင်ရာများသို့ လွှဲပြောင်းနိုင်ခြင်းနှင့်အကောင် အထည်ဖော်ဆောင်ရွက်ပေး နိုင်ခြင်း မရှိသောလုပ်ငန်းများ)	၁	ကျောင်းဆရာ/မ နေအိမ်			✓			
	၂	ခန်းမဆောင်ပြုပြင်ခြင်း			✓	၂၀၁၈	လူထုဗဟိုပြုစီမံကိန်း	
	၃	ယင်လုံအိမ်သာများ		✓				
	၄	မီးဖိုဆောင်များဆောက် လုပ်ပေးရန်		✓				
	၅	သံကျောက်တင်ယာဉ်		✓				
	၆	ထောက်ပံ့ကြေးရရှိရန်						