

ပြည်ထောင်စုသမ္မတမြန်မာနိုင်ငံတော်အစိုးရ
စိုက်ပျိုးရေး၊ မွေးမြူရေးနှင့် ဆည်မြောင်းဝန်ကြီးဌာန
(ကျေးလက်ဒေသဖွံ့ဖြိုးတိုးတက်ရေးဦးစီးဌာန)

လူထုပဟိုပြုစီမံကိန်း(တတိယနှစ်စက်ဝန်း)
National Community Driven Development Project
(NCDDP)



ကျေးရွာဖွံ့ဖြိုးရေးအစီအစဉ်
Village Development Plan (VDP)
ပူတာအိုမြို့နယ်

၂၀၂၀ ခုနှစ်

ဒါကူရှီဇာကျေးရွာ၊ မန်စေအုပ်စု။

မာတိကာ

စဉ်	အကြောင်းအရာ	စာမျက်နှာ
၁	မြို့နယ်မြေပုံ	၁
၂	ကျေးရွာမြေပုံ (တည်နေရာ)	၂
၃	အုပ်စုတွင်ပါဝင်သော ကျေးရွာများစာရင်း	၃
၄	ကျေးရွာအခြေခံအချက်အလက်များ (ကျေးရွာသမိုင်းကြောင်း)	၄
၅	လူထုပူးပေါင်းပါဝင်သော လူမှုဆန်းစစ်ခြင်းနှင့် အကဲဖြတ်ခြင်းလုပ်ငန်းစဉ် (PSA/PRA) အကျဉ်းချုပ်ဇယား	၅
၆	ကျေးရွာဖွံ့ဖြိုးရေးအစီအစဉ်အတွက် အသုံးပြုခဲ့သော PRA Tools များနှင့် တစ်ခုချင်းစီအတွက် သုံးသပ်ချက်များ	၆-၇
	(က) လူမှုရေးအရင်းအမြစ်ပြမြေပုံ	
	(ခ) ဥစ္စာနေကြွယ်ဝမှုအဆင့်သတ်မှတ်ခြင်း	၈-၉
	(ဂ) ပိုင်ဆိုင်မှုသုံးသပ်ခြင်း	၁၀-၁၂
	(ဃ) ပင့်ကူအိမ်သုံးသပ်ခြင်း	၁၃-၁၄
	(င) ရာသီခွင်ပြပြကွဲဒီဇိုင်း	၁၅-၁၆
	(စ) ဗင်းပုံစံ	၁၇-၁၈
	(ဆ) အမျိုးသား/အမျိုးသမီးအခက်အခဲများ	၁၉-၂၁
	(ဇ) ကျေးရွာမှော်မှန်းချက် (အမျိုးသား/အမျိုးသမီး)	၂၂
(ဈ) ဦးစားပေးဖွံ့ဖြိုးရေးလုပ်ငန်းများ	၂၃-၂၄	
၇	ကော်မတီဝင်များရွေးချယ်ခြင်းနှင့် ကျေးရွာဖွံ့ဖြိုးရေးအစီအစဉ် ဆောင်ရွက်မှု မှတ်တမ်းဓါတ်ပုံများ	၂၅
၈	ကျေးရွာအချက်အလက် (ပုံစံ-၁)	၂၆-၃၄
၉	စီမံကိန်းစက်ဝန်းအချိန်ဇယား (ပုံစံ-၂)	၃၅-၄၀
၁၀	ကျေးရွာဖွံ့ဖြိုးရေးဦးစားပေးအစီအစဉ် (ပုံစံ-၃)	၄၁-၄၈
၁၁	အစည်းအဝေးမှတ်တမ်းများ	၄၉-၅၂
၁၂	ကဏ္ဍအလိုက် လုပ်ငန်းအချုပ်ဇယား	၅၃

ပူတာအိုမြို့နယ် အခြေပြမြေပုံ

အိန္ဒိယနိုင်းငံ



ပူတာအိုမြို့နယ်
ပူတာအိုခရိုင်
ကရင်ပြည်နယ်
စကေး ၁ လက်မ = ၄ မိုင်

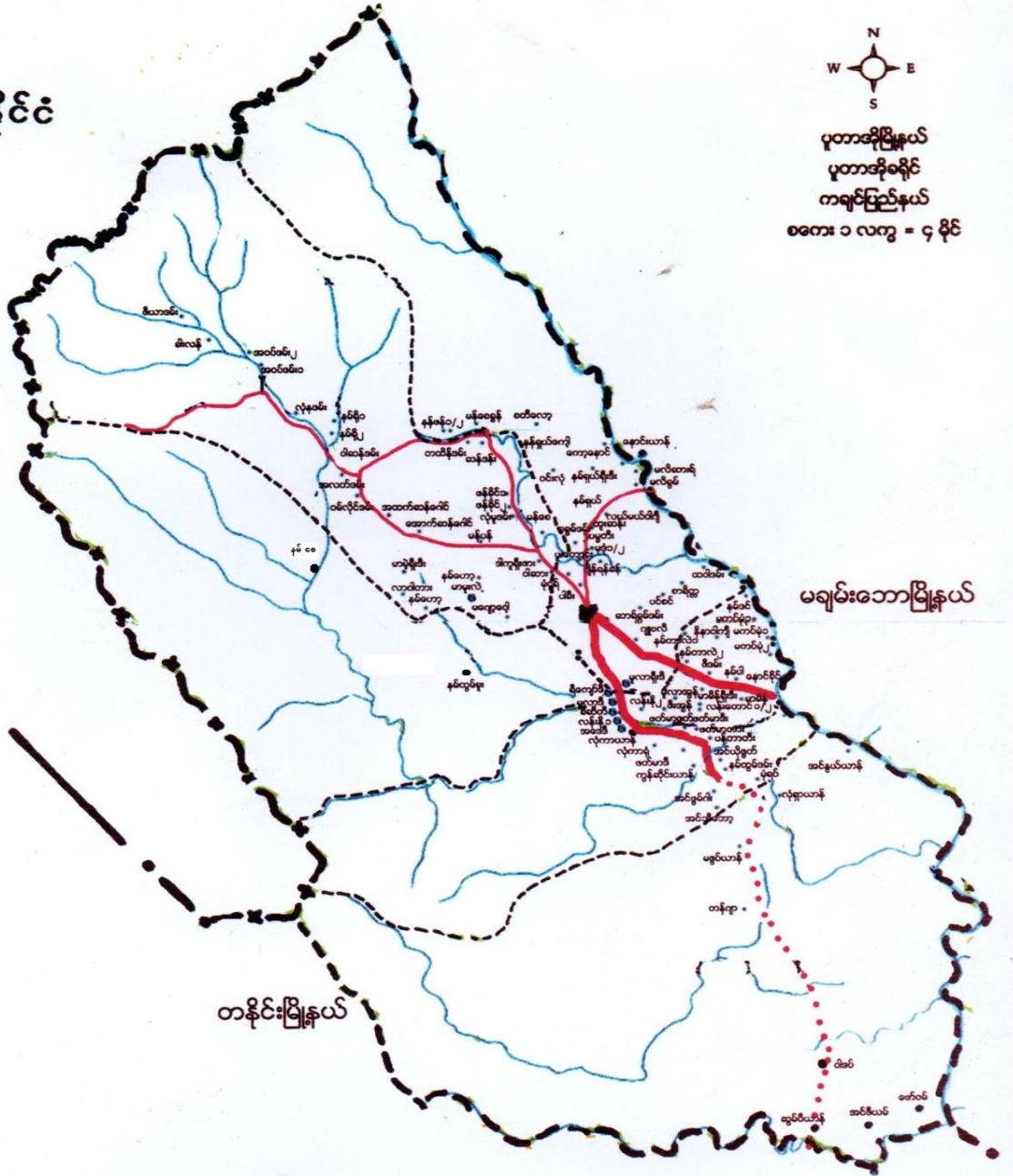

တနင်္ငူမြို့နယ်

မချမ်းဘောမြို့နယ်

ဆွမ်ပရာဘွမ်မြို့နယ်

ရည်ညွှန်းချက်

၁။ နိုင်ငံတော်နယ်နိမိတ်	-----
၂။ မြို့နယ် နယ်နိမိတ်	-----
၃။ မြို့ / ကော့ရွာခြားနယ်နိမိတ်	-----
၄။ မြို့ / ကော့ရွာအုပ်စု	• • •
၅။ မြစ် / ချောင်း	~~~~~

နံဝေဒါ ကွန်ပျူတာ မကားနာ

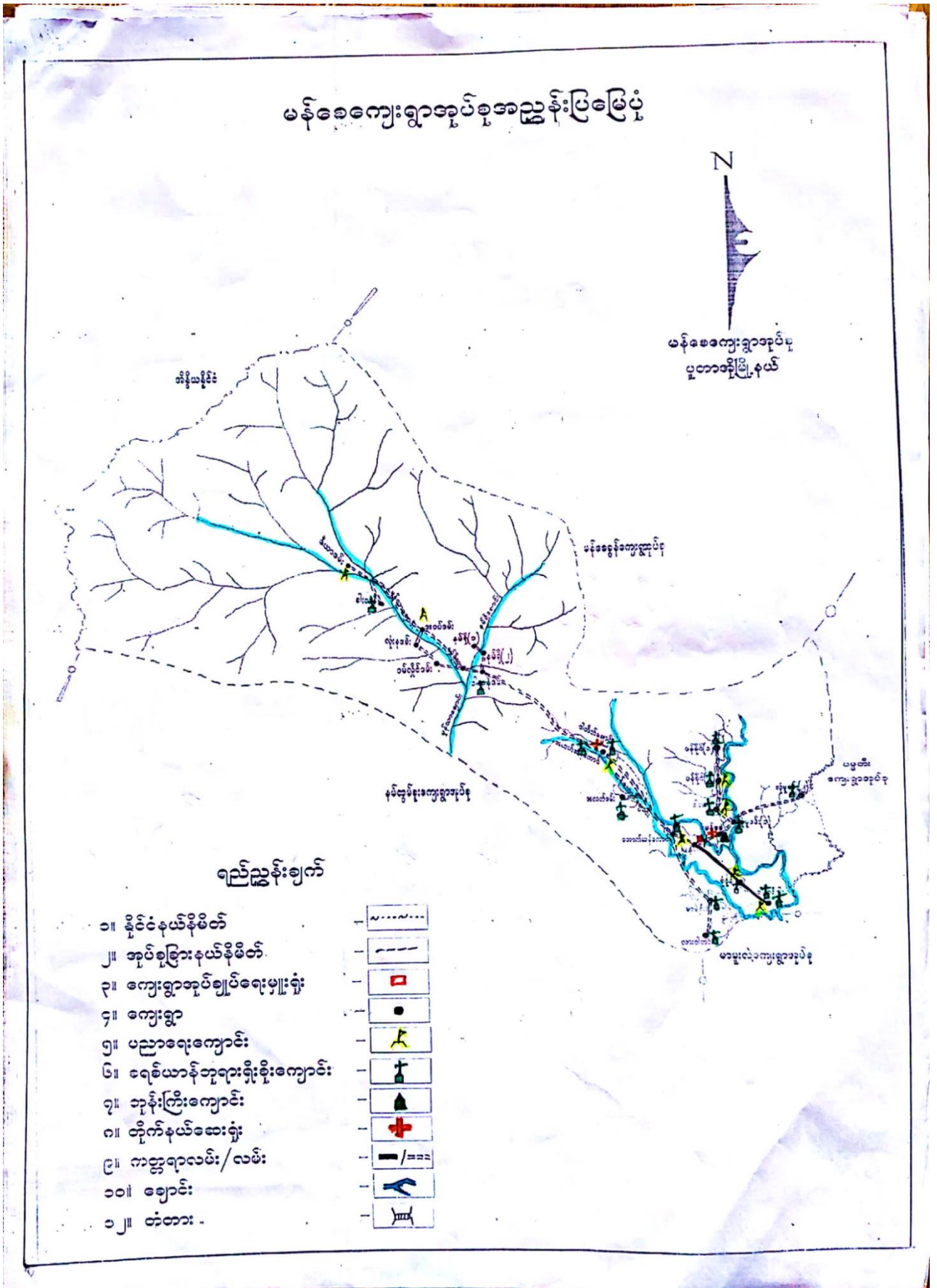

၃။ အုပ်စုတွင်ပါဝင်သော ကျေးရွာများစာရင်း

စဉ်	ကျေးရွာအမည်	အုပ်စုအမည်
၁	မန်စေ	မန်စေအုပ်စု
၂	ဒါကူရှီဇား	မန်စေအုပ်စု
၃	မုံငိုရ်	မန်စေအုပ်စု
၄	အထက်ဆန်ဂေါင်	မန်စေအုပ်စု
၅	အောက်ဆန်ဂေါင်	မန်စေအုပ်စု
၆	မာမဲ့ရှိုးဒီ	မန်စေအုပ်စု
၇	လားဝါတား	မန်စေအုပ်စု
၈	ဝါးဆား	မန်စေအုပ်စု
၉	ဖန်ခိုင်(၁)	မန်စေအုပ်စု
၁၀	ဖန်ခိုင်(၂)	မန်စေအုပ်စု
၁၁	လုံမူဒမ်း	မန်စေအုပ်စု
၁၂	မန်ပန်	မန်စေအုပ်စု
၁၃	လုံမူဒမ်း (၂)	မန်စေအုပ်စု
၁၄	အလတ်ဒမ်း	မန်စေအုပ်စု
၁၅	ခါးလန်	မန်စေအုပ်စု
၁၆	လုံနဒမ်း	မန်စေအုပ်စု
၁၇	နမ်ရိုထု	မန်စေအုပ်စု
၁၈	နမ်ရို (၁)	မန်စေအုပ်စု
၁၉	နမ်ရို (၂)	မန်စေအုပ်စု
၂၀	အဝပ်ဒမ်း	မန်စေအုပ်စု
၂၁	ဇီယာဒမ်း	မန်စေအုပ်စု
၂၂	ဝမ်လှိုင်ဒမ်း	မန်စေအုပ်စု
၂၃	ဝါဆန်ဒမ်း	မန်စေအုပ်စု

၄။ ကျေးရွာအခြေခံအချက်အလက်များ (ဒါကူရှီဇားကျေးရွာသမိုင်းကြောင်း)

ဒါကူရှီဇားကျေးရွာကို ၁၉၄၅ ခုနှစ်ဒီဇင်ဘာလ ၂၀ ရက်နေ့တွင် စတင်တည်ထောင်ခဲ့ပါသည်။ရွာတည်ခါစက ဦးအားဟူဇေဦးရဲတာဆီး၊ဦးဟီးရဲဆီး၊ဦးလိုရဲဆီး၊ဦးလိုရဲဟာမိသားစုနှင့်ဦးဂျေမဲဆာမိသားစု စသည့်မိသားစု(၆)စုဖြင့် စတင်နေထိုင်ခါစတင်ခဲ့ကြပါသည်။ဒါကူရှီဇားကျေးရွာသည်ပူတာအိုမြို့နယ်မှ (၅)မိုင်အကွာတွင်တည်ရှိသောတည်ရှိ သောကျေးရွာတစ်ရွာဖြစ်ပါသည်။ဒါကူရှီဇား၏အမိပွယ်မှာ ဒါကူ=တံတား၊ရှီ=ခုနစ် တံတားခုနစ်ဆက်ဟူ၍မိပွယ်ရပါ သည်။နမ်ဘလပ်ချောင်းကိုကူးဖြတ်ရန်ယခင်ကဝါးလုံးခုနစ်ဆက်အထိဆက်မှသာတဖက်သို့ရောက်ရှိနိုင်သဖြင့်တံ တားခုနစ်ဆက်ဟုအစွဲပြုခေါ်ဆိုရာမှကျေးရွာအမည်ကိုပါ ဒါကူရှီဇားဟူ၍ခေါ်ဆိုခဲ့ကြပါသည်။ဒါကူရှီဇားကျေးရွာသည် ရွာတည်ကာစကတည်းက ယခုချိန်အထိ သဘာဝဘေးဆိုးကျိုးများ ကျရောက်မှုနည်းပါးသော်လည်းကျေးရွာလူထု၏ လူနေမှုအဆင့်အတန်းမှာ နိမ့်ကျနေပါသည်။ကျန်းမာရေးအတွက် ဆေးပေးခန်းလည်းမရှိသေးပါ။

ဒါကူရှီဇားကျေးရွာလူထုသည်အဓိကဝမ်းစာအတွက်လယ်ယာလုပ်ငန်းကိုသာလုပ်ကိုင်စားသောက်ကြပါ သည်။လက်ရှိလူဦးရေမှာ အမျိုးသား(၃၉၃)ဦးနှင့်အမျိုးသမီး(၃၈၁)ဦး စုစုပေါင်း(၇၇၄)ဦးရှိပြီး အိမ်ခြေပေါင်း(၁၂၇) အိမ်ရှိပါသည်။ပညာရေးတွင်လည်းမူလတန်းကျောင်းသာရှိပါသည်။ရွာတည်ခွင့်ပေးသောရှမ်းစော်ဘွားများမှာ မန်ပန် စော်ဘွား၊ပူတောင်းစော်ဘွား၊မန်စေစော်ဘွား (၃)ဦးလက်ထက်တွင်၄၉၅(၈)ကျပ်နှင့်ဆန်တစ်ပုံး၊ရိုးရာလေ့အရ အသားနှင့်ထမင်းတစ်နပ်ဖိတ်ကျွေးကာ ခရစ်ယာန်အိမ်ထောင်စုများသာနေထိုင်ခွင့်ပြုရန်သတ်မှတ်ခဲ့သည်။လီဆူလူ မျိုး၊ရဝမ်လူမျိုးနှင့်အခြားလူမျိုးတစ်ဦးစနစ်ဦးစရှိကြပြီးတစ်ဦးနှင့်တစ်ဦးအပြန်အလှန်ဖေးမကာစည်းလုံးချစ်ကြည်စွာ ဖြင့်နေထိုင်ကြသောကျေးရွာတစ်ရွာဖြစ်ပါသည်။

မှတ်တမ်းတင်သူ -လူထုစည်းရုံးရေးမှူး ဒေါ်အမ်မီမိဆန်း

၅။ လူထုပူးပေါင်းပါဝင်သော လူမှုဆန်းစစ်ခြင်းနှင့် အကဲဖြတ်ခြင်းလုပ်ငန်းစဉ် (PSA/PRA) အကျဉ်းချုပ်ဇယား

စဉ်	အကြောင်းအရာ	ရက်စွဲ	ဦးတည်အုပ်စု	တက်ရောက်သူ			အဓိကဆွေးနွေးချက်များ
				ကျား	မ	ပေါင်း	
၁	လူမှုရေးနှင့် အရင်းအမြစ်ပြု မြေပုံ	၄.၃.၂၀၁၉	ကျေးရွာလူထု (ရပ်မိရပ်ဖများ၊ ဆင်းရဲ၊ ချမ်းသာ၊ အလယ်အလတ်၊ နွမ်းပါး၊ အနွမ်းပါးဆုံး နှင့် လူငယ်အုပ်စုများ)	၃၂	၄၈	၈၀	အိမ်များ၊ အခြေခံအဆောက်အအုံများ၊ လမ်းပန်းဆက်သွယ်ရေး၊ လယ်ယာမြေများ၊ မြစ်ချောင်းများနှင့် နယ်နိမိတ်များ။
၂	ဥစ္စာနေကြွယ်ဝမှုအ ဆင့်သတ်မှတ် ချက်	၄.၃.၂၀၁၉	ကျေးရွာလူထု (ရပ်မိရပ်ဖများ၊ ဆင်းရဲ၊ ချမ်းသာ၊ အလယ်အလတ်၊ နွမ်းပါး၊ အနွမ်းပါးဆုံး နှင့် လူငယ်အုပ်စုများ)	၃၂	၄၈	၈၀	ကွဲပြားသော လူမှုစီးပွားရေးအမျိုးအစားများ ၊ အမျိုးသားနှင့် အမျိုးသမီးများ၏ မတူကွဲပြားသော အသုံးပြုခွင့်နှင့် အရင်းအမြစ်များအပေါ် ထိန်းချုပ်ခြင်း။
၃	ပိုင်ဆိုင်မှုသုံးသပ် ခြင်း	၄.၃.၂၀၁၉	ကျေးရွာလူထု (ရပ်မိရပ်ဖများ၊ ဆင်းရဲ၊ ချမ်းသာ၊ အလယ်အလတ်၊ နွမ်းပါး၊ အနွမ်းပါးဆုံး နှင့် လူငယ်အုပ်စုများ)	၃၂	၄၈	၈၀	အမျိုးသမီးများနှင့် အမျိုးသားများပိုင်ဆိုင်ပြီးထိန်းချုပ်ထားသ ည့် ပိုင်ဆိုင်မှု (သို့) အရင်းအမြစ်များ၏ ဦးစားပေးမှုများနှင့် လိုအပ်ချက်များကွဲပြားခြားနားခြင်း။
၄	ရာသီခွင်ပြ ပြက္ခဒိန်	၄.၃.၂၀၁၉	ကျေးရွာလူထု (ရပ်မိရပ်ဖများ၊ ဆင်းရဲ၊ ချမ်းသာ၊ အလယ်အလတ်၊ နွမ်းပါး၊ အနွမ်းပါးဆုံး နှင့် လူငယ်အုပ်စုများ)	၃၂	၄၈	၈၀	ရာသီဥတု၊ စိုက်ပျိုးသီးနှံများ၊ နေ့စားလုပ်ငန်းများ၊ မွေးမြူရေးလုပ်ငန်း၊ အစားအစာရရှိမှုများနှင့် ပွဲတော်များ။
၅	ပင့်ကူအိမ် သုံးသပ်ခြင်း	၄.၃.၂၀၁၉	ကျေးရွာလူထု (ရပ်မိရပ်ဖများ၊ ဆင်းရဲ၊ ချမ်းသာ၊ အလယ်အလတ်၊ နွမ်းပါး၊ အနွမ်းပါးဆုံး နှင့် လူငယ်အုပ်စုများ)	၃၂	၄၈	၈၀	အမျိုးသားများနှင့် အမျိုးသမီးများတန်းတူအခွင့်အရေးရရှိမှုနှင့် မရရှိသည့် အကြောင်းအရင်းများ။
၆	ဗင်းပုံစံ	၄.၃.၂၀၁၉	ကျေးရွာလူထု (ရပ်မိရပ်ဖများ၊ ဆင်းရဲ၊ ချမ်းသာ၊ အလယ်အလတ်၊ နွမ်းပါး၊ အနွမ်းပါးဆုံး နှင့် လူငယ်အုပ်စုများ)	၃၂	၄၈	၈၀	ကျေးရွာအတွင်းနှင့်ပြင်ပရှိအဖွဲ့အစည်းများ မည်ကဲ့သို့သောလုပ်ငန်းများအတွက် မည်သည့်အဖွဲ့များနှင့် ချိတ်ဆက်လုပ်ကိုင်မှု။

အမျိုးအမည်: ၆၁/၄/၁၉

အမျိုးအမည်: ၃၄ အမည်: ၂၀၂၅

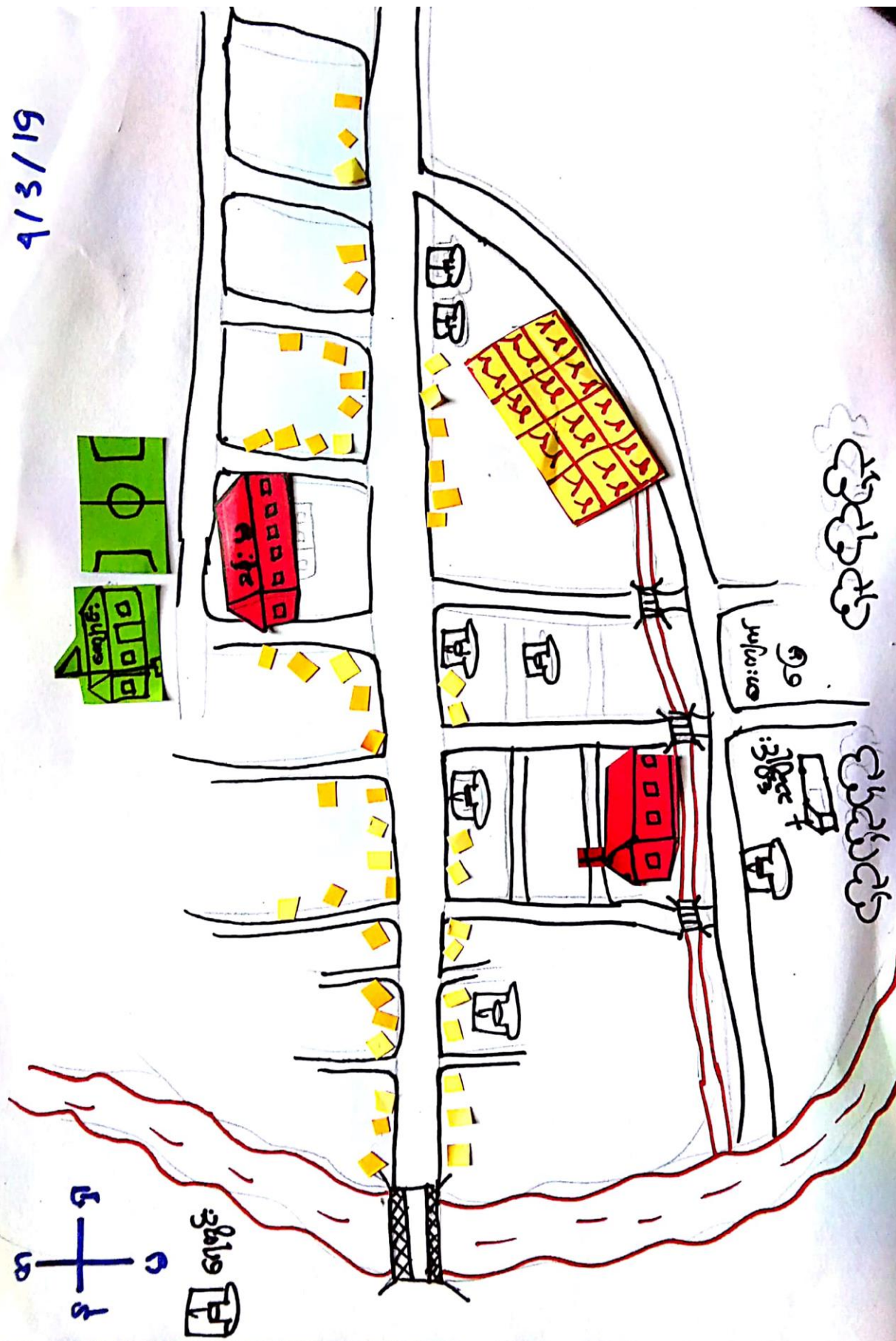

၆။(က)လူမှုရေး နှင့် အရင်းအမြစ်ပြုပြင်ဆေးကုရေးနှင့်ဆန်းစစ်ချက်

လူမှုရေးနှင့်အရင်းအမြစ်ပြုပြင်

ဆေးကုရေးနှင့်ဆန်းစစ်ချက်များ

ဒါကူရှီဇာကျေးရွာ ၊မန်စေအုပ်စု။

ရက်စွဲ။

။၄.၃.၂၀၁၉။

ရည်ရွယ်ချက်။ ။မြေပုံကိုကြည့်ခြင်းအားဖြင့် လူသားနှင့် လူမှုအရင်းအမြစ်များ၊ စီးပွားရေး အရင်းအမြစ် များကို လေ့လာနိုင်ရန်။

ဒါကူရှီဇာကျေးရွာ၏ အဓိကလုပ်ငန်းမှာ လယ်ယာစိုက်ပျိုးရေးလုပ်ငန်း ဖြစ်သည်။ အခြား ဝင်ငွေ ရလုပ်ငန်းများမှာ ရှားချီရှာဖွေရောင်းချခြင်း၊ ဟင်းသီးဟင်းရွက်များ စိုက်ပျိုးရောင်းချခြင်း ၊ သားငါးများ ရှာဖွေရောင်းချခြင်း စသည်တို့ဖြစ်ကြသည်။ လယ်ယာများ၊ သစ်တော၊ ဝါးတောများ၊ မြစ်ချောင်းစသည်တို့မှာ ကျေးရွာ၏ အရင်းအမြစ်များ ဖြစ်ကြပါသည်။ (၅)နှစ်အတွင်း လျော့ပါးလာသော အရင်းအမြစ်များမှာ ရေတွင်းများပျက်စည်းလာခြင်း၊သားငါးတရိစ္ဆာန်များလျော့နည်းလာခြင်းနှင့်အိမ်ခြေများလျော့နည်းလာခြင်းတို့ဖြစ် သည်။ ကျေးရွာ၏အခြေခံအဆောက်အအုံများမှာ-စာသင်ကျောင်း ၊ ဘုရားကျောင်း၊မူကြိုကျောင်း နှင့်အစည်းအဝေးခန်းမဆောင် စသည်တို့ဖြစ်ကြသည်။တိုးတက်လာသောအရင်းအမြစ်များမှာ အိမ်ခြေတိုးလာကာ လူဦးရေများလည်းတိုးလာသည်။

ပံ့ပိုးကူညီသူ - လူထုစည်းရုံးရေးမှူး ဒေါ်အမ်မိမိဆန်း

ပါဝင်ဆွေးနွေးသူ - ကျား-၃၂ / မ-၄၈ ဦး။

အမှတ်အသား: ၆၁၀၂-၃-၁၇
အမျိုးအမည်: မေဇ်ဗိသု

အရည်အသွေး: မြန်မာနိုင်ငံ ကျန်းမာရေး

အမှတ်အသား	အမျိုးအမည်	အရည်အသွေး	အခြားအချက်များ	အဆင့်
၆၁	စတူဒီယို	၆	အခြေခံကျန်းမာရေး၊ အသံ၊ အရသာ၊ အမြင်၊ အနံ့၊ အနား၊ အပူချိန်၊ အဟုန်၊ အစွမ်းထက်စွာ၊ အစာအာဟာရ၊ အဝတ်အစား၊ အခြားအချက်များ၊ အဆင့်မြင့်၊ အဆင့်နိမ့်	အဆင့်မြင့်
၂၂၂	စတူဒီယို	၂၀	အခြေခံကျန်းမာရေး၊ အသံ၊ အရသာ၊ အမြင်၊ အနံ့၊ အနား၊ အပူချိန်၊ အဟုန်၊ အစွမ်းထက်စွာ၊ အစာအာဟာရ၊ အဝတ်အစား၊ အခြားအချက်များ၊ အဆင့်မြင့်၊ အဆင့်နိမ့်	အဆင့်နိမ့်
၆၀၅	စတူဒီယို	၂၂	အခြေခံကျန်းမာရေး၊ အသံ၊ အရသာ၊ အမြင်၊ အနံ့၊ အနား၊ အပူချိန်၊ အဟုန်၊ အစွမ်းထက်စွာ၊ အစာအာဟာရ၊ အဝတ်အစား၊ အခြားအချက်များ၊ အဆင့်မြင့်၊ အဆင့်နိမ့်	အဆင့်မြင့်
၆၅	စတူဒီယို	၂၂	အခြေခံကျန်းမာရေး၊ အသံ၊ အရသာ၊ အမြင်၊ အနံ့၊ အနား၊ အပူချိန်၊ အဟုန်၊ အစွမ်းထက်စွာ၊ အစာအာဟာရ၊ အဝတ်အစား၊ အခြားအချက်များ၊ အဆင့်မြင့်၊ အဆင့်နိမ့်	အဆင့်မြင့်

၆။(ခ)ဥစ္စာနေကြွယ်ဝမှု အဆင့်သတ်မှတ်ခြင်းပြဇယားဆွေးနွေးခြင်းနှင့်ဆန်းစစ်ချက်

ဥစ္စာနေကြွယ်ဝမှုဇယား

ဆွေးနွေးခြင်းနှင့်ဆန်းစစ်ခြင်း

ဒါကူရှီဇာဏကျေးရွာ ၊မန်စေအုပ်စု။

ရက်စွဲ။

။၄.၃.၂၀၁၉။

ရည်ရွယ်ချက်။

။ကျေးရွာအတွင်းရှိ အမျိုးအစားကွဲပြားသောလူအုပ်စုများကို နားလည်စေရန်နှင့်

မည်သည့် အချက်ကြောင့်ဆိုသို့ ဖြစ်နေသည်ကို နားလည်စေရန်။

ဒါကူရှီဇာဏကျေးရွာ၏အခြေအနေကို ၎င်းတို့၏ပိုင်ဆိုင်မှုများအရချမ်းသာအဆင့်၊အလယ်အလတ်အဆင့်၊ နွမ်းပါးအဆင့်နှင့်အလွန်နွမ်းပါးအဆင့်ဟူ၍(၄)မျိုးရှိကြောင်းဆွေးနွေးကြပါသည်။ချမ်းသာအဆင့်သည်(၂.၄%)ခန့်ရှိ ပြီး၎င်းတို့၏ပိုင်ဆိုင်မှုများမှာကား၊ဆန်စက်၊ကျွဲနွား(၃)ကောင်အထက်၊လယ်ထွန်စက်၊ပျဉ်ထောင်အိမ်၊လယ်(၈)ဧက၊ ဆိုင်ကယ်(၂)စီးစသည်တို့ဖြစ်သည်။အလယ်အလတ်အဆင့်မှာ (၂၂%)ခန့်၊နွမ်းပါးအဆင့်မှာ(၆၀%)ခန့်နှင့်အလွန် နွမ်းပါးအဆင့်မှာ(၁၅.၈%)ခန့်ရှိသည်။(၇၅.၈%)ခန့်သည်နွမ်းပါးအဆင့်တွင်ရှိပြီး နွမ်းပါးရသည့်အကြောင်းအရင်းများ မှာ လယ်ယာမရှိခြင်း၊ကျွဲနွားမရှိခြင်း၊အချို့မှာရှာဖွေကျွေးမွေးမည့်သူမရှိခြင်းနှင့်အချို့မှာ မိသားစုဝင်များပြီးဝင်ငွေရအ လုပ်အကိုင်မရှိခြင်း၊စီးပွားရေးဆိုင်ရာအသိအမြင်နည်းပါးခြင်းနှင့်စီးပွားရေးလုပ်ဆောင်ရန်အရင်းအနှီးငွေမရှိခြင်းစ သည်တို့ကြောင့်ဖြစ်သည်။

ပံ့ပိုးကူညီသူ - လူထုစည်းရုံးရေးမှူး ဒေါ်အမ်မီမီဆန်း

ပါဝင်ဆွေးနွေးသူ - ကျား-၃၂ / မ-၄၈ ဦး။

ဖိုင်ဆိုင်မှုသုံးသပ်ခြင်း

ဒီဂရီဂရိက: 4/3/19

အကောင်အထည် နာသုံး ပြုလုပ်



လယ်/ယာ

ကေလုံး-ကွင်း

လယ်စိုက်ခင်း

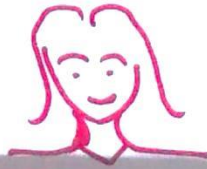

ဖိုင်ဆိုင်မှု

အကောင်အထည်

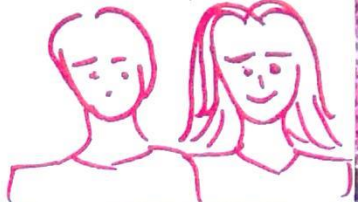

ဆုံးမအားပေး

ဆုံးမအားပေး

ဆုံးမအားပေး (သော)

အကောင်အထည်

ဆိုင်ကယ်

ကတား

ပိုင်ဆိုင်မှုသုံးသပ်ခြင်း

ဒီဂရီကောလိပ်

4/3/19

ထိန်းချုပ်မှု
အဆင့်မြှင့်တင်မှု



လုပ်ငန်း

ကော်ပို-ကွင်း

လုပ်ငန်းခွင်

ကဏ္ဍ

အုပ်စု

အဖွဲ့



ပိုင်ဆိုင်မှု

အုပ်စု

အဖွဲ့
(အဖွဲ့)



အဖွဲ့

အဖွဲ့

၆။(ဂ)ပိုင်ဆိုင်မှုသုံးသပ်ခြင်းဆွေးနွေးမှုနှင့်ဆန်းစစ်ချက်

ပိုင်ဆိုင်မှုသုံးသပ်ခြင်း

ဆွေးနွေးခြင်းနှင့်ဆန်းစစ်ခြင်း

ဒါကူရီဇာကျေးရွာ ၊မန်စေအုပ်စု။

ရက်စွဲ။

။၄.၃.၂၀၁၉။

ရည်ရွယ်ချက်။

။အမျိုးသမီးများနှင့် အမျိုးသားများ၏အရင်းအမြစ်များနှင့်ပတ်သက်သည့် ဦးစားပေး နှင့်

လိုအပ်ချက်များ ကွဲလွဲခြားနားမှုများကို သိရှိစေရန်။

ဒါကူရီဇာကျေးရွာရှိအမျိုးသမီးများသည် မီးဖိုချောင်နှင့်အပ်ချုပ်စက်ကိုအသုံးပြုပြီးအမျိုးသားများသည် လယ်ထွန်စက်၊လယ်ယာ၊ဘော့လုံးကွင်းစသည့်များကို သီးသန့်စီအသုံးပြုကြပါသည်။အမျိုးသားနှင့်အမျိုးသမီးအတူ တကွအသုံးပြုသောပစ္စည်းများမှာ ဘုရားကျောင်း၊တံတား၊လယ်ယာ၊ဆန်စပါး၊ဈေးဆိုင်၊ဆိုင်ကယ်စသည်တို့ဖြစ်ကြ သည်။အမျိုးသားများသည်တံတား၊ဘုရားကျောင်း၊လယ်ထွန်စက်၊ဘော့လုံးကွင်း၊သုံးဘီးစသည့်အရင်းအမြစ်များကို ထိန်းချုပ်ပြီးအမျိုးသမီးများထိန်းချုပ်သောအရင်းအမြစ်များမှာ မီးဖိုချောင်၊ဆန်စပါးနှင့်အပ်ချုပ်စက်စသည်တို့ဖြစ်ကြ သည်။အမျိုးသမီးအမျိုးသားအတူတကွထိန်းချုပ်သောအရင်းအမြစ်များမှာ ဈေးဆိုင်၊ဆိုင်ကယ်၊တံတားစသည့်အရင်း အမြစ်များဖြစ်သည်။အရင်းအမြစ်များကိုအတူတကွအသုံးပြုကြသော်လည်း အမျိုးသားများကအရင်းအမြစ်များကိုအ များဆုံးထိန်းချုပ်ထားကြောင်းတွေ့ရသည်။အမျိုးသမီးများသည်လည်း အမျိုးသားများနှင့်အတူ တကွထိန်းချုပ်လာနိုင် စေရန်လက်တွဲခေါ်သင့်ကြောင်းဆွေးနွေးကြသည်။

ပံ့ပိုးကူညီသူ - လူထုစည်းရုံးရေးမှူး ဒေါ်အမ်မီမီဆန်း

ပါဝင်ဆွေးနွေးသူ - ကျား-၃၂ / မ-၄၈ ဦး။

ပင့်ကူအိမ်သုံးသပ်ခြင်း

ဒါကူ ဦးစား၊
4/3/19

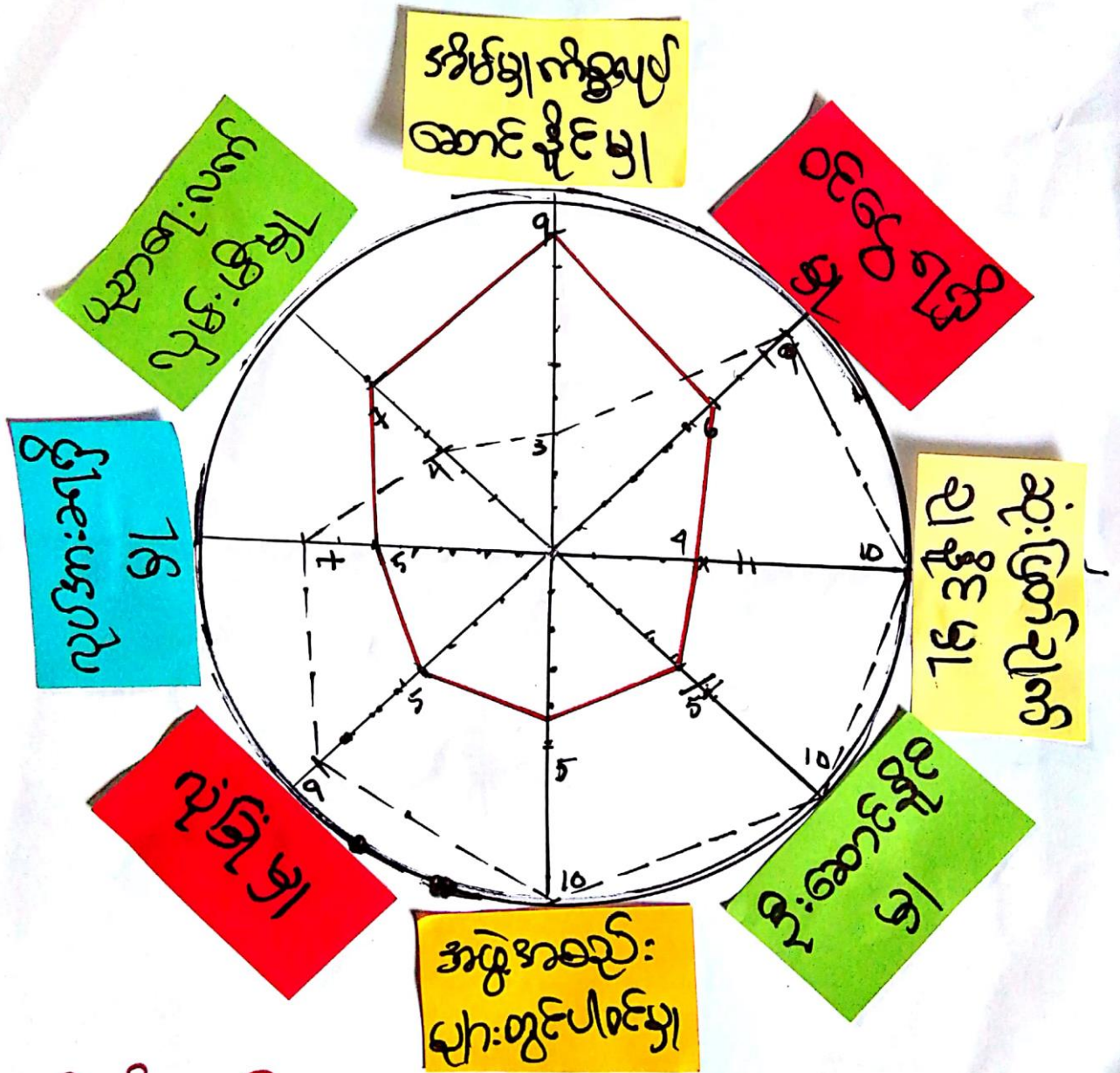

အမျိုးသမီး: —————
 အမျိုးသား: - - - - -

၆။(ဃ)ပင့်ကူအိမ်သုံးသပ်ခြင်းဆွေးနွေးခြင်းနှင့်ဆန်းစစ်ချက်

ပင့်ကူအိမ်သုံးသပ်ခြင်း

ဆွေးနွေးခြင်းနှင့်ဆန်းစစ်ခြင်း

ဒါကူရီဇာကျေးရွာ ၊မန်စေအုပ်စု။

ရက်စွဲ။

။၄.၃.၂၀၁၉။

ရည်ရွယ်ချက်။

။ကျေးရွာတွင်းရှိအမျိုးသမီးများ၏အခြေအနေနှင့်အဆင့်အတန်းကို သိရှိနားလည်စေရန်။

ဒါကူရီဇာကျေးရွာရှိအမျိုးသမီးများသည် အဓိကအားဖြင့်အိမ်မှုကိစ္စများကိုသာလုပ်ဆောင် ကြရသဖြင့် ဦးဆောင်နိုင်မှုအဖွဲ့အစည်းများတွင်ပါဝင်ခွင့်နှင့်ဆုံးဖြတ်ချက်ချပိုင်ခွင့်များတွင်အားနည်းခဲ့သော်လည်းလူထုဗဟိုပြု စီမံကိန်းဝင်ရောက်ခဲ့သည်အချိန်မှစ၍အမျိုးသမီးများအတွက် ၎င်းအခွင့်အလမ်းများမှာတိုးတက်ခဲ့ကြောင်းဆွေးနွေး ကြပါသည်။လုပ်အားခများလည်းအမျိုးသားများနှင့်တန်းတူရရှိလာသဖြင့်အမျိုးသမီးများအနေဖြင့်မိမိကိုယ်ကိုယုံ ကြည်မှုများပိုမိုရရှိစေပါသည်။ထိုအပြင်အမျိုးသမီးများအလုပ်အကိုင်အခွင့်အလမ်းအတွက် အသက်မွေးဝမ်းကြောင်း ဆိုင်ရာပညာရပ်များ၊အသိပညာများပို့ချပေးပါကအမျိုးသမီးများအနေဖြင့်သာ၍တိုးတက်လာမည်ဖြစ်ကြောင်းဆွေး နွေးခဲ့ကြပါသည်။

ပံ့ပိုးကူညီသူ - ဒေါ်အမ်မီမီဆန်း

ပါဝင်ဆွေးနွေးသူ - ကျား- ၃၂ / မ- ၄၈ ဦး။

တ21																			၅၅ / ၅၅
တ21																			၅၅ / ၅၅
တ21																			၅၅ / ၅၅
တ21																			၅၅ / ၅၅
တ21																			၅၅ / ၅၅
တ21																			၅၅ / ၅၅
တ21																			၅၅ / ၅၅
တ21																			၅၅ / ၅၅
တ21																			၅၅ / ၅၅
တ21																			၅၅ / ၅၅

အချက်အလက်

ရေအခြေအနေအထား

၂၀၂၀/၂၀၂၁

၆။(င)ရာသီခွင်ပြုပြင်မှုနှင့် သုံးသပ်ချက်

ရာသီခွင်ပြုပြင်မှုနှင့်
ဆွေးနွေးခြင်းနှင့်သုံးသပ်ခြင်း
ဒါကူရှီဇားကျေးရွာ ၊ မန်စေအုပ်စု။

ရက်စွဲ။ ။ ၄.၃.၂၀၁၉။

ရည်ရွယ်ချက်။ ။ တစ်နှစ်ပတ်လုံးအတိုင်းအတာဖြင့် အလုပ်များသည့်ရာသီ၊ အစာရေစာရရှိနိုင်မှု၊ ကျန်းမာရေး ပြဿနာများ၊ အိမ်ထောင်စုများ၏ မတူညီသည့်အခက်အခဲများကိုသုံးသပ်ရန်။

ဒါကူရှီဇားကျေးရွာ၏အဓိကလုပ်ငန်းမှာ လယ်ယာစိုက်ပျိုးရေးလုပ်ငန်းဖြစ်သည်။ တစ်နှစ်ပတ်လုံးတွင်ရာသီ အလိုက်သီးနှံများကိုစိုက်ပျိုးကြပြီးမေလမှစွန့်လသည် စပါးစိုက်ရာကာလဖြစ်ပြီးအောက်တိုဘာလနှင့်နိုဝင်ဘာလ သည်ကောက်ရိတ်သိမ်းရာကာလပင်ဖြစ်သည်။ အစာရေစာမှာ ဇူလိုင်လမှစက်တင်ဘာလအတွင်းအနည်းငယ်ဖူလုံမှု မရှိသော်လည်း ကျန်လများတွင်ဖူလုံမှုရှိပါသည်။ ရာသီအလိုက်ပွဲတော်များရှိပြီးဧပြီလတွင်ရှင်သန်ထမြောက်ပွဲ၊ အောက်တိုဘာလတွင်ကောက်သစ်စားပွဲနှင့်ဒီဇင်ဘာလတွင်ကျင်းပသော ခရစ္စမတ်ပွဲတော်မှာထင်ရှားသည့်ပွဲတော် များဖြစ်သည်။ လစဉ်ထွက်ငွေမှာဝင်ငွေထက်များသောကြောင့်အကြွေးတင်သောအခက်အခဲများလည်းရှိကြောင်း ဆွေးနွေးကြပါသည်။ အားလပ်ချိန်မှာစပါးစိုက်ပြီးသောကာလနှင့်စပါးရိတ်သိမ်းပြီးသောကာလတို့ဖြစ်ပြီးဝင်ငွေနည်း သောကာလမှာလည်း ၎င်းကြားကာလများတွင်ဖြစ်သောကြောင့်စီမံကိန်းအကောင်အထည်ဖော်ပါက၎င်းအားလပ် ချိန်များနှင့်ဝင်ငွေနည်းသောကာလများတွင် စီမံကိန်းလုပ်ငန်းများဆောင်ရွက်ပါကအဆင်ပြေနိုင်မည်ဖြစ်ကြောင်း ဆွေးနွေးကြပါသည်။

ပံ့ပိုးကူညီသူ - ဒေါ်အိမ်မိမိဆန်း
ပါဝင်ဆွေးနွေးသူ - ကျား- ၃၂ / မ- ၄၈ ဦး။

အဖွဲ့အစည်းသုံးချိတ်ဆက်ဖြူ

ဒါကူကီကား
4/3/19



၆။(စ) ဗင်းပုံစံ (အဖွဲ့အစည်းချိတ်ဆက်မှုပုံစံ)ဆွေးနွေးခြင်းနှင့်သုံးသပ်ချက်

အဖွဲ့အစည်းချိတ်ဆက်မှု

ဆွေးနွေးခြင်းနှင့်ဆန်းစစ်ခြင်း

ဒါကူရှီဇာကေးရွာ ၊မန်စေအုပ်စု။

ရက်စွဲ။

။၄.၃.၂၀၁၉။

ရည်ရွယ်ချက်။ ။ကျေးရွာလူထုအတွင်းရှိ အဖွဲ့အစည်းများနှင့် အပြန်အလှန်အကျိုးပြုသည့် အဖွဲ့အစည်းများ မည်မျှရှိကြောင်း သိရှိနိုင်ရန်။

ဒါကူရှီဇာကေးရွာအတွင်းရှိ အဖွဲ့အစည်းများမှာ အုပ်ချုပ်ရေးအဖွဲ့၊ဘာသာရေးအဖွဲ့၊ကျောင်းကော်မတီ၊ အမျိုးသမီးအဖွဲ့၊လူငယ်အဖွဲ့၊လယ်ခြံကော်မတီ၊မူကြိုကော်မတီ၊စပါးဘဏ်၊ MAM ကျန်းမာရေးအဖွဲ့နှင့်ငွေစုငွေချေးအဖွဲ့တို့ဖြစ်ကြပြီး ပြင်ပမှကျေးရွာသို့လာရောက်ချိတ်ဆက်သောအဖွဲ့အစည်းများမှာ ပညာရေး၊စည်ပင်ဦးစီး၊နယ်ထိန်း၊ မြေစာရင်း၊အုပ်ချုပ်ရေး၊လဝက၊MAM ကျန်းမာရေးအဖွဲ့တို့ဖြစ်ကြပါသည်။အုပ်ချုပ်ရေးအဖွဲ့နှင့်ကျောင်းကော်မတီများတွင် အမျိုးသမီးများမပါဝင်ကြပါ။အုပ်ချုပ်ရေးအဖွဲ့၊ဘာသာရေးအဖွဲ့များသည်လွှမ်းမိုးမှုအရှိဆုံးအဖွဲ့များဖြစ်ကြပြီးဘာသာရေးအဖွဲ့က ဘာသာရေးအဖွဲ့ကိုဦးဆောင်သလို၊အုပ်ချုပ်ရေးအဖွဲ့များမှလည်းကျေးရွာဖွံ့ဖြိုးတိုးတက်ရေးကိုလုပ်ဆောင်ကြပါသည်။

ပံ့ပိုးကူညီသူ - ဒေါ်အမ်မီမီဆန်း

ပါဝင်ဆွေးနွေးသူ - ကျား- ၃၂ / မ- ၄၈ ဦး။

ဒီကုတိုင်းကလေးများ ရွေးချယ်ထားသည့်အချက်များ < 4. 5. 2019 >			
စဉ်	အခက်အခဲများ၊ စိန်ခေါ်မှု၊ ပြဿနာများ	အချက်အလက်များ = ချက်ချင်း	အထောက်အထားများ
၁။	ထမင်းမစားနိုင်ခြင်း၊ ချက်ပြုတ်ရန် ခက်ခဲခြင်း၊ စားရန် ခက်ခဲခြင်း။	၁။ ချက်ပြုတ်ရန် ခက်ခဲခြင်း၊ စားရန် ခက်ခဲခြင်း။	၁။ ချက်ပြုတ်ရန် ခက်ခဲခြင်း၊ စားရန် ခက်ခဲခြင်း။
၂။	ကျန်းမာရေးကောင်းမွန်ခြင်း၊ စားရန် ခက်ခဲခြင်း။	၂။ ကျန်းမာရေးကောင်းမွန်ခြင်း၊ စားရန် ခက်ခဲခြင်း။	၂။ ကျန်းမာရေးကောင်းမွန်ခြင်း၊ စားရန် ခက်ခဲခြင်း။
၃။	ကျန်းမာရေးကောင်းမွန်ခြင်း၊ စားရန် ခက်ခဲခြင်း။	၃။ ကျန်းမာရေးကောင်းမွန်ခြင်း၊ စားရန် ခက်ခဲခြင်း။	၃။ ကျန်းမာရေးကောင်းမွန်ခြင်း၊ စားရန် ခက်ခဲခြင်း။
၄။	ကျန်းမာရေးကောင်းမွန်ခြင်း၊ စားရန် ခက်ခဲခြင်း။	၄။ ကျန်းမာရေးကောင်းမွန်ခြင်း၊ စားရန် ခက်ခဲခြင်း။	၄။ ကျန်းမာရေးကောင်းမွန်ခြင်း၊ စားရန် ခက်ခဲခြင်း။
၅။	ကျန်းမာရေးကောင်းမွန်ခြင်း၊ စားရန် ခက်ခဲခြင်း။	၅။ ကျန်းမာရေးကောင်းမွန်ခြင်း၊ စားရန် ခက်ခဲခြင်း။	၅။ ကျန်းမာရေးကောင်းမွန်ခြင်း၊ စားရန် ခက်ခဲခြင်း။
၆။	ကျန်းမာရေးကောင်းမွန်ခြင်း၊ စားရန် ခက်ခဲခြင်း။	၆။ ကျန်းမာရေးကောင်းမွန်ခြင်း၊ စားရန် ခက်ခဲခြင်း။	၆။ ကျန်းမာရေးကောင်းမွန်ခြင်း၊ စားရန် ခက်ခဲခြင်း။
၇။	ကျန်းမာရေးကောင်းမွန်ခြင်း၊ စားရန် ခက်ခဲခြင်း။	၇။ ကျန်းမာရေးကောင်းမွန်ခြင်း၊ စားရန် ခက်ခဲခြင်း။	၇။ ကျန်းမာရေးကောင်းမွန်ခြင်း၊ စားရန် ခက်ခဲခြင်း။

ဒီဂရီ ဦးစားကျေးဇူး ကျေးဇူး သာ အဖွဲ့ ၄. 3. 2019

အခက်အခဲ / ပြဿနာများ	အချက်အလက်များ	အဖြေဖြေရှင်းချက်များ
<p>၁. ရေအောက်တွင် နေထိုင်မှု နည်းစနစ်</p>	<p>၁. ရေအောက်တွင် နေထိုင်မှု နည်းစနစ်</p>	<p>၁. ရေအောက်တွင် နေထိုင်မှု နည်းစနစ်</p>
<p>၂. ရေအောက်တွင် နေထိုင်မှု နည်းစနစ်</p>	<p>၂. ရေအောက်တွင် နေထိုင်မှု နည်းစနစ်</p>	<p>၂. ရေအောက်တွင် နေထိုင်မှု နည်းစနစ်</p>
<p>၃. ရေအောက်တွင် နေထိုင်မှု နည်းစနစ်</p>	<p>၃. ရေအောက်တွင် နေထိုင်မှု နည်းစနစ်</p>	<p>၃. ရေအောက်တွင် နေထိုင်မှု နည်းစနစ်</p>
<p>၄. ရေအောက်တွင် နေထိုင်မှု နည်းစနစ်</p>	<p>၄. ရေအောက်တွင် နေထိုင်မှု နည်းစနစ်</p>	<p>၄. ရေအောက်တွင် နေထိုင်မှု နည်းစနစ်</p>
<p>၅. ရေအောက်တွင် နေထိုင်မှု နည်းစနစ်</p>	<p>၅. ရေအောက်တွင် နေထိုင်မှု နည်းစနစ်</p>	<p>၅. ရေအောက်တွင် နေထိုင်မှု နည်းစနစ်</p>
<p>၆. ရေအောက်တွင် နေထိုင်မှု နည်းစနစ်</p>	<p>၆. ရေအောက်တွင် နေထိုင်မှု နည်းစနစ်</p>	<p>၆. ရေအောက်တွင် နေထိုင်မှု နည်းစနစ်</p>
<p>၇. ရေအောက်တွင် နေထိုင်မှု နည်းစနစ်</p>	<p>၇. ရေအောက်တွင် နေထိုင်မှု နည်းစနစ်</p>	<p>၇. ရေအောက်တွင် နေထိုင်မှု နည်းစနစ်</p>
<p>၈. ရေအောက်တွင် နေထိုင်မှု နည်းစနစ်</p>	<p>၈. ရေအောက်တွင် နေထိုင်မှု နည်းစနစ်</p>	<p>၈. ရေအောက်တွင် နေထိုင်မှု နည်းစနစ်</p>

၆။(ဆ)အမျိုးသား/အမျိုးသမီးအခက်အခဲများဆွေးနွေးခြင်းနှင့်ဆန်းစစ်ချက်

ဒါကူရှီဇားကျေးရွာ၏အခက်အခဲများမှာ မိုးတွင်းအချိန်ရွာတွင်းလမ်းကြားများရွံ့.ဗွက်များထူထပ်မှုကြောင့် သွားလာရခက်ခဲသောပြဿနာ၊ရေမြောင်းများတွင်ရေပြွန်များမထည့်နိုင်ခြင်းကြောင့်မိုးတွင်းအချိန်ရေများဝပ်ပြီးခြင် နှင့်ယင်များပေါက်ပွားကာကျန်းမာရေးထိခိုက်ခြင်း၊သောက်သုံးရေလုံလောက်စွာမရရှိသောအခက်အခဲများ၊မူလတန်း ကျောင်းဆောင်မှာလည်းဟောင်းနွမ်းပျက်စီးလာသဖြင့်ကျောင်းသူကျောင်းသားများအတွက်အဆင်မပြေဖြစ်ခြင်းစ သည့်အခက်အခဲများရှိကြောင်းဆွေးနွေးကြပါသည်။အမျိုးသမီးများသီးသန့်တင်ပြသောအခက်အခဲများမှာကျေးရွာ ရန်ပုံငွေရှာရန်သဲကျောက်များရှိသော်လည်း သဲတိုက်ယဉ်မရှိခြင်းကြောင့်ရန်ပုံငွေမရှာနိုင်ခြင်း၊ယင်လုံအိမ်သာများမ ဆောက်နိုင်ခြင်း၊မီးဖိုချောင်များမဆော်လုပ်နိုင်ခြင်းနှင့်ဝင်ငွေမရရှိသောကြောင့်ငွေစုငွေချေးလုပ်ဆောင်ရာတွင်ငွေ ကြေးများမထည့်ဝင်နိုင်ခြင်း စသည့်အခက်အခက်အခဲများရှိနေကြောင်းဆွေးနွေးဖော်ပြကြပါသည်။ထို့အပြင်လျှပ်စစ် မီးများမရရှိသောကြောင့်ပညာရေး၊လူမှုရေး၊စီးပွားရေး၊တိုးတက်စေရန်အတွက်အလွန်အခက်အခဲရှိကြောင်းအမျိုး သားအမျိုးသမီးတို့ကအတူတကွတင်ပြဆွေးနွေးကြပါသည်။

ပံ့ပိုးကူညီသူ - ဒေါ်အမ်မိမိဆန်း

ပါဝင်ဆွေးနွေးသူ - ကျား- ၃၂ / မ- ၄၈ ဦး။

၆။(၉) ကျေးရွာမျှော်မှန်းချက် (အမျိုးသား/အမျိုးသမီး)ဆွေးနွေးခြင်းနှင့်ဆန်းစစ်ချက်

ဒါကူရှိဇာကျေးရွာအမျိုးသားအမျိုးသမီးတို့၏မျှော်မှန်းချက်များမှာကျေးရွာလမ်းကြားများရှိရေနှုတ်မြောင်းများတွင်ရေပြန်တံတားငယ်များရှိပါက နွားလှည်း၊ကား၊သုံးဘီးကုန်တင်ပြီးသွားလာခြင်းများအတွက်အဆင်ပြေလာမည်ဖြစ်သည်။ရွာတွင်းလမ်းများကောင်းမွန်ပါကလည်းသွားလာရေးအဆင်ပြေပြီး လူမှုရေး၊စီးပွားရေး၊ပညာရေးအတွက်လည်းအထောက်အကူပြုနိုင်မည်။စာသင်ကျောင်းအားပြုပြင်ပြီးမူကြိုဆောင်များတွင်လည်း စားဖိုဆောင်များရှိလာပါက ကလေးများအတွက်အဆင်ပြေလာမည်ဖြစ်သည်။သောက်သုံးရေများအတွက်စိမ့်စမ်းရေသွယ်ယူနိုင်ပါက အဆင်ပြေမည်ဖြစ်ကြောင်းဆွေးနွေးကြပါသည်။

ကျေးရွာပိုင်လူနာတင်ကားများရှိပါကအရေးပေါ်လူနာများအားအချိန်မီကုသနိုင်မည်ဖြစ်ပြီး၊သဲကျောက်တင်ယာဉ်များရှိပါကကျေးရွာရန်ပုံငွေများရှာဖွေနိုင်မည်ဖြစ်သည်။အိမ်တိုင်းတွင်ယင်လုံအိမ်သာများမဆောက်လုပ်နိုင်သဖြင့်ယင်လုံအိမ်သာများဆောက်ပေးခြင်း၊မီးဖိုချောင်များဆောက်လုပ်ပေးခြင်းဖြင့်လည်းကျေးရွာလူထု၏အခက်အခဲများကိုကူညီဖြေရှင်းပေးနိုင်မည်ဖြစ်ကြောင်း ဆွေးနွေးကြပါသည်။အမျိုးသမီးများအားလည်းငွေကြေးများထောက်ပံ့ပေးပါက တနိုင်တပိုင်စီးပွားရေးလုပ်ငန်းများလုပ်ဆောင်နိုင်ကာ ဝင်ငွေရှာနိုင်မည်ဖြစ်ကြောင်း ဆွေးနွေးဖော်ပြကြပါသည်။

ပံ့ပိုးကူညီသူ - ဒေါ်အိမ်မိမိဆန်း (လူထုစည်းရုံးရေးမှူး)

စဉ်	ဦးစား: လ: ဖွံ့ဖြိုးရေး: လုပ်ငန်း: များ:	ပါဝင်သူ က / မ	မိမိအရေအ တွက်	ဦးစား: လ: အဆင့်
၁။	ရွာတွင်း ကံတက: ယ်များ: ၆၂၆၆၆ (ကျွန်ုပ်)	117		၂
၂။	ရွာတွင်း: သိကျောက်လမ်း: ဆင်း: ၆၆။	198		1
၃။	ကျပ်စစ်ဗို: ကျွင်းလှ: ချို: ၆၆။	28		7
၄။	ရေခဲ / ရေအန် တည်ဆောက်ခြင်း:	98		3
၅။	မတည်ရွာ / ဆောက်ပံ့ ရေး:	19		9
၆။	မူလတန်း: ကျောင်း: ၆၂၆၆၆	42		4
၇။	မူကြိုကျောင်း: စာဖတ်ဆောင် နှင့် ရေတွင်း:	40		5
၈။	ချောင်း: ကူး: တံတား: ၆၂၆၆ / လှ: ချို:	38		6
၉။	ယင်လုံအိမ်သာများ: ဆောက်လုပ်ရေး: ရန်။	24		8
၁၀။	လျှောက်စာရေး:	13		10
၁၁။	ဦး ဖို ချောင်း ဆောက်လုပ်ရေး: ရန်။ (လျှောက် စာရေးဆွဲခြင်း:)	9		11

(ဈ) ဦးစားပေးဖွံ့ဖြိုးရေးလုပ်ငန်းများဆွေးနွေးခြင်းနှင့်ဆန်းစစ်ချက်

ဒါကူရှီဇားကျေးရွာလူထုသည် ကျေးရွာဖွံ့ဖြိုးရေးအတွက်လိုအပ်သောလုပ်ငန်းများကို ရွေးချယ်ကြရာတွင် လုပ်ငန်း(၁၁)ခုအားဖော်ထုတ်ရရှိလာပါသည်။ ၎င်းတို့မှာ ရွာတွင်းသဲကျောက်လမ်းခင်းခြင်း၊ ရွာတွင်းတံတားငယ်များ ပြုပြင်ခြင်း၊ ရေသွယ်ပိုက်များတိုးချဲ့ပြုပြင်ပေးရန်၊ မူလတန်းကျောင်းပြုပြင်ရန်၊ မူကြိုစားဖိုဆောင်နှင့်ရေတွင်း၊ ချောင်းကူး တံတားပြုပြင်ရန်၊ မတည်ငွေထောက်ပံ့ပေးရန်၊ လူနာတင်ကား၊ သဲကျောက်တင်ယာဉ်တစ်စီး၊ ယင်လုံအိမ်သာများ ဆောက်လုပ်ပေးရန်နှင့်မီးဖိုဆောင်များဆောက်လုပ်ပေးရန်တို့ဖြစ်သည်။

၎င်းလုပ်ငန်းများအနက်ရွာတွင်းသဲကျောက်လမ်းခင်းခြင်းလုပ်ငန်းမှာပထမဦးစားပေးလုပ်ငန်းဖြစ်ပြီးရွာတွင်း တံတားငယ်များပြုပြင်ခြင်းမှာဒုတိယဦးစားပေးလုပ်ငန်းဖြစ်ပြီးချောင်းကူးတံတားပြုပြင်ခြင်းမှာတတိယဦးစားပေး လုပ်ငန်းများဖြစ်ကြောင်းဆွေးနွေးခဲ့ကြပါသည်။

ပံ့ပိုးကူညီသူ - ဒေါ်အမ်မီမီဆန်း (လူထုစည်းရုံးရေးမှူး)

၇။ ကော်မတီဝင်များရွေးချယ်ခြင်းနှင့် ကျေးရွာဖွံ့ဖြိုးရေးအစီအစဉ် ဆောင်ရွက်မှု မှတ်တမ်းဓါတ်ပုံများ

၀



လူထုဗဟိုပြုစီမံကိန်းအကြောင်းအားရှင်းလင်းပြောကြားနေပုံ



ကျေးရွာကော်မတီဝင်များရွေးချယ်ရန်အတွက်ဆွေးနွေးနေပုံ

၈။ ကျေးရွာအချက်အလက် (ပုံစံ-၁) တတိယနှစ်စက်ဝန်း

ပုံစံ - ၁ - ၁ ကျေးရွာအခြေအချက်အလက်ပျဉ်း (Form RC 1)

လက်ညှိုးထိုးရက်			
ကျေးရွာအစိတ်အပိုင်း အမည် ဦးကျေးဦးကျေး	ကျေးရွာပေါင်းစည်းခရိုင် ဝန်ကြီးရုံး ၀၄၄၄၆၁၄၄၆၉	လူထုစာရင်းမှတ်တမ်းအမည် ဦးကျေးဦးကျေး	
ပြည်ပယ်ထိုင်ခင်းအမည် ကျေးရွာ	မြို့နယ် ၄၁၀၀၃၉	ကျေးရွာအုပ်စု ၄၄၆၀	ကျေးရွာ ဦးကျေးဦးကျေး

က။ လူဦးရေ

လူမျိုးစု	အိမ်ထောင်စုအရေအတွက်	တိုးကွယ်သည့်ဘာသာ	အိမ်ထောင်စုအရေအတွက်
လူမျိုးစု (၁) - နီဝါ	100	ဘာသာ(၁) - ခရစ်ယာန်	127
လူမျိုးစု (၂) - ၇၉၆	27	ဘာသာ(၂) - ခရစ်ယာန်	
လူမျိုးစု (၃) -		ဘာသာ(၃) -	
လူမျိုးစုစုစု		ဘာသာစုစု	
အခြား			
	အရေအတွက်		
မထင်ရှားသူများ	၄၁		
သက်ကြီးရွယ်အိုများ (၆၅ နှစ် နှင့် အထက်)	49		
စစ်ဘေးရှောင်			

	အမျိုးသား(အရေအတွက်)	အမျိုးသမီး(အရေအတွက်)	စုစုပေါင်းအရေအတွက်
လူဦးရေ	373	637	1010
လူမျိုးစု (၁) - နီဝါ	334	311	645
လူမျိုးစု (၂) - ၇၉၆	59	70	129
လူမျိုးစု (၃) -			
အခြား			
အိမ်ထောင်စုစုစု	120	7	127

၈။ ကျေးရွာအချက်အလက် (ပုံစံ-၁) တတိယနှစ်စက်ဝန်း

(စ) ဤရွာခြေအထောက်အပံ့ အဆုံးအစောင်များ

စာသင်ကျောင်း	အပုတ် ခြံပါ	ကျွန်းဟာရေ	အပုတ် ခပ်ပါ	ဘာသာရေးအဆောက်အအုံများ	အပုတ် ခြံပါ
အထက်တန်းကျောင်း	<input type="checkbox"/>	မပါ	<input type="checkbox"/>	ခေတ်	<input type="checkbox"/>
အလယ်တန်းကျောင်း	<input type="checkbox"/>	ကျွန်းဟာရေဌာန	<input type="checkbox"/>	ဆုန်းကြီးကျောင်း	<input type="checkbox"/>
မူလတန်းကျောင်း	<input checked="" type="checkbox"/>	ကျွန်းဟာရေဌာန	<input type="checkbox"/>	ဟိန္ဒူဘုရားကျောင်း	<input type="checkbox"/>
ပုဂံကျောင်း	<input checked="" type="checkbox"/>	ရေအေးပေးစနစ်	<input type="checkbox"/>	ရေခဲယာဉ်ကျောင်း	<input checked="" type="checkbox"/>
အခြား	<input type="checkbox"/>	အခြား	<input type="checkbox"/>	ဗင်္ဂ	<input type="checkbox"/>
				အခြား	<input type="checkbox"/>
မှတ်ချက်		မှတ်ချက်		မှတ်ချက်	

(င) ကျွမ်းကျင်သူများမှတ်တမ်း (ကျေးရွာတွင်နေထိုင်သော သို့မဟုတ် အခြားရွာမှလာရောက်သောကျွမ်းကျင်သူများ)

(ခ) စာသင်ကျောင်း			(ဂ) ကျွန်းဟာရေ			(ဃ) လက်မှုပညာရှင်		
	ရွာတွင်နေထိုင်သူ	အခြားရွာမှလာသူ		ရွာတွင်နေထိုင်သူ	အခြားရွာမှလာသူ		ရွာတွင်နေထိုင်သူ	အခြားရွာမှလာသူ
မူလတန်းပြဆရာ/မ	<input checked="" type="checkbox"/>	<input checked="" type="checkbox"/>	ဆရာမန်	<input type="checkbox"/>	<input type="checkbox"/>	လက်သမား	<input checked="" type="checkbox"/>	<input type="checkbox"/>
အထက်တန်းပြဆရာ/မ	<input type="checkbox"/>	<input type="checkbox"/>	လက်ထောက်ကျွန်းဟာရေမှ	<input type="checkbox"/>	<input type="checkbox"/>	မန်းရုံ	<input type="checkbox"/>	<input type="checkbox"/>
အလယ်တန်းပြဆရာ/မ	<input type="checkbox"/>	<input type="checkbox"/>	အထိအစားကျွန်းဟာရေဆရာမ	<input checked="" type="checkbox"/>	<input type="checkbox"/>	လှိုင်စင်ကျွမ်းကျင်ပီသမား	<input type="checkbox"/>	<input type="checkbox"/>
ပုဂံဆရာ/မ	<input checked="" type="checkbox"/>	<input type="checkbox"/>	တာရှားဆရာမ	<input checked="" type="checkbox"/>	<input type="checkbox"/>	ရေချိုက်သူယ်သူ	<input checked="" type="checkbox"/>	<input type="checkbox"/>
အခြား	<input type="checkbox"/>	<input type="checkbox"/>	ပြည်သူ့ကျွမ်းဟာရေလုပ်သား	<input type="checkbox"/>	<input type="checkbox"/>	စက်ပြင်ဆရာ	<input checked="" type="checkbox"/>	<input type="checkbox"/>
မှတ်ချက်			မှတ်ချက်			မှတ်ချက်		

(ဇ) ကျေးရွာသို့ ရောက်ရှိနိုင်သည့်လမ်းအခြေအနေ / ကျေးရွာတစ်ရွာသည် ၎င်း၏ကျေးရွာအုပ်စုနှင့် ထောက်ပံ့သွယ်ထားသောလမ်းအခြေအနေ (အဘက်ပါးတို့ကိုနှိုင်းပါ)

- ကျောက်ကြမ်းလမ်း
- ကျောက်စင်းလမ်း
- ကတ္တရာလမ်း
- ခြေသားလမ်း
- ကျွန်းကရစ်လမ်း
- လူသွားလမ်း
- မော်တော်ဆိုင်ကယ်လမ်း
- အခြား _____

၈။ ကျေးရွာအချက်အလက် (ပုံစံ-၁) တတိယနှစ်စက်ဝန်း

(င) ကျေးရွာခွဲခြားပုံစံချက်

- (၁) လူထုလေ့ရှိပုံစံကိန်းမတောင်မီ ဤကျေးရွာတွင်ကျေးရွာခွဲခြားမှု စီမံချက်ရှိခဲ့ပါသလော?
- (၂) ရှိပါလျှင် ဤစီမံချက်ကို မည်သည့် ခုနှစ်တွင်ပြင်ဆင်ခဲ့ပါသနည်း?
- (၃) ဤစီမံချက်ကို ခြုံ့နယ်မှအတည်ပြုခဲ့ပါသလော?

ပိုင်ပါ
 ရှိပါသည်/မရှိပါ/မသိပါ
 ?
 နှစ်-----/မသိပါ
 ပြုခဲ့ပါသည်/မပြုခဲ့ပါ/မသိပါ

(စ) ခရီးအကွာအဝေး

- (၁) ဤကျေးရွာ၏ပတ်ဝန်းကျင်ကျေးရွာထုပ်ပုတ်ပတ်အထိခရီးခိုင်းမည်မျှကွာဝေးသနည်း? မိုင်-----/မသိပါ
- (၂) ဤကျေးရွာမှ ရင်းကျေးရွာအုပ်စုပတ်ဝန်းကျင်အထိကွာဝေးမှုအကွာအဝေးကြားဖြင့်သည်အချိန်၊ မြောက်အထွေ့ရာသီတွင်ကြာချိန်-----မိနစ်-----ပတ်လော့/မော်တော်ဆိုင်ကယ်/မြေလျှင်/လား/မော်တော်ဘုတ်/အခြား-----
- မိုးရာသီတွင်ကြာချိန်-----မိနစ်-----ပတ်လော့/မော်တော်ဆိုင်ကယ်/မြေလျှင်/လား/မော်တော်ဘုတ်/အခြား-----

(ဆ) ပတ်ဝန်းကျင်ဆိုင်ရာသဘာဝဘေးအန္တရာယ်

ဤကျေးရွာတွင်မကြုံရခြင်းတို့သို့ သဘာဝဘေးအန္တရာယ်ကုန်ပုံရက်မှုခြင်း ရှိပါသလော။
 မရှိပါ ရှိပါသည် ရှိလျှင်ဖော်ပြပါ-----

(ဇ) ကျေးရွာတွင် ဖွဲ့စည်းထားသော အဖွဲ့အစည်းများ

လူထုလေ့ရှိပုံစံကိန်းမတိုင်မီ ဤကျေးရွာတွင် ကျေးရွာခွဲခြားရေးအတွက် အစိုးရ(သို့)ရွာသားများတို့ထံတိုင်(သို့) စီမံကိန်းတစ်ခုခုမှ ဖွဲ့စည်းထားသည့် အဖွဲ့အစည်းများရှိပါသလော။

- (၁) UNDP / MAM
- (၂) World Council / Swiss Foundation

(ဈ) အထွေထွေအုပ်ချုပ်ရေး ဦးစီးဌာန (GAD) မှ ပုတ်တမ်းတင်ထားခြင်း

ဤကျေးရွာသည် အထွေထွေအုပ်ချုပ်ရေး ဦးစီးဌာန (GAD) မှ ပုတ်တမ်းတင်ထားမှု ရှိပါသလော။
 မရှိပါ ရှိပါသည်

ကျေးရွာခေါင်းဆောင်

အမည် ဦးကျေးဇော်
 လက်မှတ် [Signature] ၀၄.၅ 10.3.2020

လူထုစည်းရုံးရေးမှူး

အမည် ဦး - ရွှေမာရ် ရွှေစောဆိုင်
 လက်မှတ် [Signature] ၀၄.၅ 10.3.2020

၈။ ကျေးရွာအချက်အလက် (ပုံစံ-၁) ဒုတိယနှစ်စက်ဝန်း

ပုံစံ - ၈ - ၁ ကျေးရွာအခြေခံအချက်အလက်များ (Form PC 1)

လမ်းညွှန်ချက်			
ကျေးရွာခေါင်းစောင်း အမည် ဦး ရှေ့မြင်းရိုး	ကျေးရွာခေါင်းစောင်း၏ ဇန်နနံပါတ် ၀၇၈၅၆၇၄၆၇	လူထုစည်းရုံးရေးမှူး၏ အမည် ဒေါ်ဂျွန်အင်းအိန်အောင်စာ	
ပြည်နယ်၊ တိုင်းဒေသကြီး၊ ကချင်ပြည်နယ်	မြို့နယ် ပုတာအို	ကျေးရွာအုပ်စု ဖန်စေ	ကျေးရွာ ဒါကျွဲကော

က။ လူဦးရေ

လူမျိုးစု	အိမ်ထောင်စုအရေအတွက်	ကိုးကွယ်သည့်ဘာသာ တာသာ (၁) - အရပ်ယာ	အိမ်ထောင်စုအရေအတွက်
လူမျိုးစု (၁) - မြန်မာ	၇၀၀	တာသာ (၂) - အရပ်ယာ	၇၂၇
လူမျိုးစု (၂) - မြန်မာ	၂၇	တာသာ (၃) -----	
လူမျိုးစု (၃) -----		တာသာရော -----	
အခြား			
	အရေအတွက်		
မသန်စွမ်းသူများ	၈		
သက်ကြီးရွယ်အိုများ (၆၅ နှစ် နှင့် အထက်)	၄၅		
စစ်ဘေးရှောင်			

	အမျိုးသား (အရေအတွက်)	အမျိုးသမီး (အရေအတွက်)
လူဦးရေ ၇၇၄	၃၇၃	၃၈၁
လူမျိုးစု (၁) - မြန်မာ	၃၃၅	၃၁၁
လူမျိုးစု (၂) - မြန်မာ	၅၅	၅၀
လူမျိုးစု (၃) -----		
အခြား		
အိမ်ထောင်ဦးစီး		

၈။ ကျေးရွာအချက်အလက် (ပုံစံ-၁) ဒုတိယနှစ်စက်ဝန်း

(ခ) အခြေခံအဆောက်အအုံ အသုံးအဆောင်များ

စာသင်ကျောင်း	အမှတ် ခြံပိ	ကျန်းမာရေး	အမှတ် ခြံပိ	ဘာသာရေး အဆောက် အအုံများ	အမှတ် ခြံပိ
မူကြိုကျောင်း	<input checked="" type="checkbox"/>	တိုက်နယ်ဆေးရုံ	<input type="checkbox"/>	စေတီ	<input type="checkbox"/>
မူလတန်းကျောင်း	<input checked="" type="checkbox"/>	ကျန်းမာရေးဌာန	<input type="checkbox"/>	ဘုန်းကြီးကျောင်း	<input type="checkbox"/>
မူလွန်ကျောင်း	<input type="checkbox"/>	ကျန်းမာရေးဌာနခွဲ	<input type="checkbox"/>	ဟိန္ဒူဘုရားကျောင်း	<input type="checkbox"/>
အလယ်တန်းကျောင်း	<input type="checkbox"/>	ဆေးပေးခန်း	<input type="checkbox"/>	ရေဓာတ်အားစိုက်ရေး	<input checked="" type="checkbox"/>
လယ်လွန်ကျောင်း	<input type="checkbox"/>	အခြား	<input type="checkbox"/>	ဇလီ	<input type="checkbox"/>
အထက်တန်းကျောင်း	<input type="checkbox"/>			အခြား	<input type="checkbox"/>
အခြား	<input type="checkbox"/>				
မှတ်ချက်		မှတ်ချက်		မှတ်ချက်	

(ဂ) ကျွမ်းကျင်သူများမှတ်တမ်း (ကျေးရွာတွင်နေထိုင်သော သို့မဟုတ် တခြားရွာမှလာရောက်သော ကျွမ်းကျင်သူများ)

(၁) စာသင်ကျောင်း			(၂) ကျန်းမာရေး			(၃) လက်မှုပညာရှင်		
	ရွာတွင်နေ ထိုင်သူ	အခြားရွာမှ လာသူ		ရွာတွင်နေ ထိုင်သူ	အခြား ရွာမှ လာသူ		ရွာတွင်နေ ထိုင်သူ	အခြားရွာ မှလာသူ
မူလတန်းပြဆရာ/မ	<input type="checkbox"/>	<input type="checkbox"/>	ဆရာဝန်	<input type="checkbox"/>	<input type="checkbox"/>	လက်သမား	<input checked="" type="checkbox"/>	<input type="checkbox"/>
အထက်တန်းပြဆရာ/မ	<input type="checkbox"/>	<input type="checkbox"/>	လက်ထောက် ကျန်းမာရေးမှူး	<input type="checkbox"/>	<input type="checkbox"/>	ပန်းရံ	<input checked="" type="checkbox"/>	<input type="checkbox"/>
အလယ်တန်းပြဆရာ/မ	<input type="checkbox"/>	<input type="checkbox"/>	အမျိုးသမီးကျန်းမာရေး ဆရာမ	<input type="checkbox"/>	<input type="checkbox"/>	လျှပ်စစ်ကျွမ်းကျင် မီးသမား	<input checked="" type="checkbox"/>	<input type="checkbox"/>
မူကြိုဆရာ/မ	<input checked="" type="checkbox"/>	<input type="checkbox"/>	သားဖွားဆရာမ	<input type="checkbox"/>	<input type="checkbox"/>	ရေပိုက်သွယ်သူ	<input type="checkbox"/>	<input type="checkbox"/>
အခြား	<input type="checkbox"/>	<input type="checkbox"/>	ပြည်သူ့ကျန်းမာရေးလုပ်သား	<input checked="" type="checkbox"/>	<input type="checkbox"/>	စက်ပြင်ဆရာ	<input checked="" type="checkbox"/>	<input type="checkbox"/>
မှတ်ချက်			မှတ်ချက်			မှတ်ချက်		

(ဃ) ကျေးရွာသို့ ရောက်ရှိနိုင်သည့်လမ်းအခြေအနေ / ကျေးရွာတစ်ရွာ သည်၎င်း၏ကျေးရွာအုပ်စုနှင့် ဆက်သွယ်ထားသော လမ်းအခြေအနေ (အောက်ပါအတိုင်းပိုင်းပါ)

ကျောက်ကြမ်းလမ်း ကတ္တရာလမ်း ကွန်ကရစ်လမ်း မော်တော်ဆိုင်ကယ်လမ်း
 ကျောက်ခင်းလမ်း မြေသားလမ်း လူသွားလမ်း အခြား _____

၈။ ကျေးရွာအချက်အလက် (ပုံစံ-၁) ဒုတိယနှစ်စက်ဝန်း

(င) ကျေးရွာ ဖွံ့ဖြိုးမှုစီမံချက်

(၁) လူထုဝတ်ပြုစီမံကိန်းမတင်မီ ဤကျေးရွာတွင်ကျေးရွာဖွံ့ဖြိုးမှု စီမံချက်ရှိခဲ့ပါသလား? ပိုင်းပါ
ရှိပါသည်/မရှိပါ/မသိပါ

(၂) ရှိခဲ့ပါလျှင် ဤစီမံချက်ကို မည်သည့် ခုနှစ်တွင်ပြင်ဆင်ခဲ့ပါသနည်း? နှစ်-----/မသိပါ

(၃) ဤစီမံချက်ကို ပြီးနယ်မှအတည်ပြုခဲ့ပါသလား? ပြုခဲ့ပါသည်/မပြုခဲ့ပါ /မသိပါ

(စ) ခရီးအကွာ အဝေး

(၁) ဤကျေးရွာ၏ဟိုမှ ၎င်းကျေးရွာအုပ်စု၏ဟိုအထိ ခရီးပိုင်မည်မျှကွာဝေးသနည်း? မိုင်-2---/မသိပါ

(၂) ဤကျေးရွာမှ ၎င်းကျေးရွာအုပ်စု၏ဟိုအထိ သွားလာရာတွင်ကြာမြင့်သည့်အချိန်။

ခြောက်သွေ့ရာသီတွင်ကြာချိန် 1 နာရီ 15 / 1.00 ----- ဝတ်လာဂျီ/မော်တော်ဆိုင်ကယ်/မြေလျှင်/လား/မော်တော်ဘုတ်/
အခြား -----

မိုးရာသီတွင်ကြာချိန် 00:15 / 1.00 ----- ဝတ်လာဂျီ/မော်တော်ဆိုင်ကယ်/မြေလျှင်/လား/မော်တော်ဘုတ်/
အခြား -----

(ဆ) ပတ်ဝန်းကျင်ဆိုင်ရာသဘာဝဘေးအန္တရာယ်

ဤကျေးရွာတွင် ခြေကြီးခြင်းကဲ့သို့ သဘာဝဘေးအန္တရာယ်ကျရောက်ဖူးခြင်း ရှိပါသလား။

ဖြစ်ပါ ရှိပါသည် ရှိလျှင်ဖော်ပြပါ -----

(ဇ) ကျေးရွာတွင် ခွဲ စည်းထားသော အဖွဲ့အစည်းများ

လူထုဝတ်ပြုစီမံကိန်းမတင်မီ ဤကျေးရွာတွင် ကျေးရွာဖွံ့ဖြိုးရေးအတွက်အစိုးရ(သို့) ရွာသားများကိုယ်တိုင်(သို့) စီမံကိန်းတစ်ခုခုမှ ခွဲ စည်းထားသည့် အဖွဲ့အစည်းများရှိပါသလား။

(၁) မြန်မာ့အလင်းသတင်းစာအဖွဲ့

(၂) UNDP နယ်စပ်စာတတ်

(ဈ) အထွေထွေအုပ်ချုပ်ရေး ဦးစီးဌာန (GAD) မှ မတ်တမ်း တင်ထားသည့်

ဤကျေးရွာသည် အထွေထွေအုပ်ချုပ်ရေး ဦးစီးဌာန (GAD) မှ မတ်တမ်းတင်ထားမှု ရှိပါသလား။

မရှိပါ ရှိပါသည်

ကျေးရွာခေါင်းစောင် အမည် - ဦးကျော်မိုး

လက်မှတ် YH ခန. 30.11.19

လူထုစည်းရုံးရေးမှူး အမည် ခင်အောင်

လက်မှတ် Shaw ခန. 30.11.19

၈။ ကျေးရွာအချက်အလက် (ပုံစံ-၁) ပထမနှစ်စက်ဝန်း

ပုံစံ - ၈ - ၁ ကျေးရွာအခြေခံအချက်အလက်များ (Form PC 1)

လမ်းညွှန်ချက်။			
ကျေးရွာခေါင်းဆောင် အမည် ဦး လှေမိုးလှ	ကျေးရွာခေါင်းဆောင်၏ ဖုန်းနံပါတ်	လူထုစည်းရုံးရေးမှူး၏ အမည် ဒေါ်အင်မိမိဆန်း	
ပြည်နယ်၊ တိုင်းဒေသကြီး ကချင်ပြည်နယ်	မြို့နယ် ပူတာအို	ကျေးရွာအုပ်စု မန်လေ	ကျေးရွာ ဒါကုဋ္ဌိဂား

က။ လူဦးရေ

လူမျိုးစု	အိမ်ထောင်စုအရေအတွက်	ကိုးကွယ်သည့်ဘာသာ	အိမ်ထောင်စုအရေအတွက်
လူမျိုးစု (၁) --- လိချို	၁၀၀	ဘာသာ (၁) --- ခရစ်ယာန်	၁၂၇
လူမျိုးစု (၂) --- ရခိုင်	၂၇	ဘာသာ (၂) -----	
လူမျိုးစု (၃) -----		ဘာသာ (၃) -----	
လူမျိုးစုရော --- ရခိုင် + မဃာ လိချို + ကချင်	၄	ဘာသာရော -----	
အခြား --- ရခိုင် + လိချို			
	အရေအတွက်		
မသန်စွမ်းသူများ	၆		
သက်ကြီးရွယ်အိုများ (၆၅ နှစ် နှင့် အထက်)	၄၉		
စစ်ဘေးရှောင်			

	အမျိုးသား (အရေအတွက်)	အမျိုးသမီး (အရေအတွက်)
လူဦးရေ ၇၆၇	၃၈၅	၃၇၅
လူမျိုးစု (၁) --- လိချို	၃၇၈	၃၀၅
လူမျိုးစု (၂) --- ရခိုင်	၅၄	၇၀
လူမျိုးစု (၃) --- ကချင် (၈/၂) မဃာ (၈/၁) (ရခိုင် ၈/၁)		
အခြား		
အိမ်ထောင်ဦးစီး	၁၀၀	၇၇

ဦး ဒီ.စာချ.

ရွာကျေးဇူးကျေးဇူး

၀၅၄၃၈၇၃၅ ၃၅၂

၈။ ကျေးရွာအချက်အလက် (ပုံစံ-၁) ပထမနှစ်စက်ဝန်း

(ခ) အခြေခံအဆောက်အအုံ အသုံးအဆောင်များ

စာသင်ကျောင်း	အမှတ် ခြံပေါ်	ကျန်းမာရေး	အမှတ် ခြံပေါ်	ဘာသာရေး အဆောက် အအုံများ	အမှတ် ခြံပေါ်
ပုဂံကျောင်း	၆၄	တိုက်နယ်ဆေးရုံ	<input type="checkbox"/>	စေတီ	<input type="checkbox"/>
ပုလတန်းကျောင်း	၆၄	ကျန်းမာရေးဌာန	<input type="checkbox"/>	ဘုန်းကြီးကျောင်း	<input type="checkbox"/>
ပုလွန်ကျောင်း	<input type="checkbox"/>	ကျန်းမာရေးဌာနခွဲ	<input type="checkbox"/>	ဟိန္ဒူဘုရားကျောင်း	<input type="checkbox"/>
အလယ်တန်းကျောင်း	<input type="checkbox"/>	ဆေးပေးခန်း	<input type="checkbox"/>	ခရစ်ယာန်ကျောင်း	<input checked="" type="checkbox"/>
လယ်လွန်ကျောင်း	<input type="checkbox"/>	အခြား	<input type="checkbox"/>	ဗလီ	<input type="checkbox"/>
အထက်တန်းကျောင်း	<input type="checkbox"/>			အခြား	<input type="checkbox"/>
အခြား	<input type="checkbox"/>				
မှတ်ချက်		မှတ်ချက်		မှတ်ချက်	

(ဂ) ကျွမ်းကျင်သူများမှတ်တမ်း (ကျေးရွာတွင်နေထိုင်သော သို့မဟုတ် တခြားရွာမှလာရောက်သော ကျွမ်းကျင်သူများ)

(၁) စာသင်ကျောင်း			(၂) ကျန်းမာရေး			(၃) လက်မှုပညာရှင်		
	ရွာတွင်နေ ထိုင်သူ	အခြားရွာမှ လာသူ		ရွာတွင်နေ ထိုင်သူ	အခြား ရွာမှ လာသူ		ရွာတွင် နေထိုင်သူ	အခြားရွာ မှလာသူ
ပုလတန်းပြဆရာ/မ	<input type="checkbox"/>	<input type="checkbox"/>	ဆရာဝန်	<input type="checkbox"/>	<input type="checkbox"/>	လက်သမား	<input checked="" type="checkbox"/>	<input type="checkbox"/>
အထက်တန်းပြဆရာ/မ	<input type="checkbox"/>	<input type="checkbox"/>	လက်ထောက် ကျန်းမာရေးမှူး	<input type="checkbox"/>	<input type="checkbox"/>	ပန်းရံ	<input checked="" type="checkbox"/>	<input type="checkbox"/>
အလယ်တန်းပြဆရာ/မ	<input type="checkbox"/>	<input type="checkbox"/>	အမျိုးသမီးကျန်းမာရေး ဆရာမ	<input type="checkbox"/>	<input type="checkbox"/>	လျှပ်စစ်ကျွမ်းကျင်၊ မီးသမား	<input checked="" type="checkbox"/>	<input type="checkbox"/>
ပုဂံပြဆရာ/မ	<input checked="" type="checkbox"/>	<input type="checkbox"/>	သားဖွားဆရာမ	<input type="checkbox"/>	<input type="checkbox"/>	ရေပိုက်သွယ်သူ	<input type="checkbox"/>	<input type="checkbox"/>
အခြား	<input type="checkbox"/>	<input type="checkbox"/>	ပြည်သူ့ကျန်းမာရေးလုပ်သား	<input checked="" type="checkbox"/>	<input type="checkbox"/>	စက်ပြင်ဆရာ	<input checked="" type="checkbox"/>	<input type="checkbox"/>
မှတ်ချက်			မှတ်ချက်			မှတ်ချက်		

(ဃ) ကျေးရွာသို့ ရောက်ရှိနိုင်သည့်လမ်းအခြေအနေ /ကျေးရွာတစ်ရွာ သည်၎င်း၏ကျေးရွာအုပ်စုနှင့် ဆက်သွယ်ထားသော လမ်းအခြေအနေ (အောက်ပါအတိုင်းဖိုင်းပါ)

ကျောက်ကြမ်းလမ်း: ကတ္တရာလမ်း ✓ ကွန်ကရစ်လမ်း: လမ်းတော်ဆိုင်ကယ်လမ်း
ကျောက်ခင်းလမ်း: ခြေသားလမ်း: လူသွားလမ်း: အခြား: _____

(င) ကျေးရွာ ဖွံ့ဖြိုးမှုစီမံချက်

(၁) လူထုတစ်ပြုံပိတ်ကန်းမစတင်မှ ဤကျေးရွာတွင်ကျေးရွာဖွံ့ဖြိုးမှု စီမံချက်ရှိခဲ့ပါသလား?

ပိုင်းပါ
ရှိပါသည်/မရှိပါ/မသိပါ

၈။ ကျေးရွာအချက်အလက် (ပုံစံ-၁) ပထမနှစ်စက်ဝန်း

(၂) ရှိခဲ့ပါလျှင် ဤစီမံချက်ကို မည်သည့် ခုနှစ်တွင်ပြင်ဆင်ခဲ့ပါသနည်း? နှစ်-----/ပသိပါ
 (၃) ဤစီမံချက်ကို မြို့နယ်မှအတည်ပြုခဲ့ပါသလား? ပြုခဲ့ပါသည်/မပြုခဲ့ပါ /ပသိပါ

(စ) ခရီးအကွာ အဝေး

(၁) ဤကျေးရွာ၏ပဟိုမှ ၎င်းကျေးရွာအုပ်စု၏ပဟိုအထိ ခရီးပိုင်မည်ပျူကွာဝေးသနည်း? မိုင်-----²---/ပသိပါ
 (၂) ဤကျေးရွာမှ ၎င်းကျေးရွာအုပ်စုပဟိုအထိ သွားလာရာတွင်ကြာမြင့်သည့်အချိန်။

ခြောက်သွေ့ရာသီတွင်ကြာချိန် ၁:15/1:00 ထော်လာဂျီ/မော်တော်ဆိုင်ကယ်/ခြေလျင်/လား/မော်တော်ဘုတ်/
 အခြား -----
 မိုးရာသီတွင်ကြာချိန် 00:15/1:00 ထော်လာဂျီ/မော်တော်ဆိုင်ကယ်/ခြေလျင်/လား/မော်တော်ဘုတ်/
 အခြား -----

(ဆ) ပတ်ဝန်းကျင်ဆိုင်ရာသဘာဝဘေးအန္တရာယ်

ဤကျေးရွာတွင် ရေကြီးခြင်းကဲ့သို့ သဘာဝဘေးအန္တရာယ်ကျရောက်ဖူးခြင်း ရှိပါသလား။

မရှိပါ ရှိပါသည် ရှိလျှင်ဖော်ပြပါ -----

(ဇ) ကျေးရွာတွင်ဖွဲ့ စည်းထားသောအဖွဲ့အစည်းများ

လူထုပဟိုပြုစီမံကိန်းမတိုင်မီ ဤကျေးရွာတွင် ကျေးရွာဖွံ့ဖြိုးရေးအတွက်အစိုးရ(သို့) ရွာသားများကိုယ်တိုင်(သို့) စီမံကိန်းတစ်ခုခုမှ
 ဖွဲ့စည်းထားသည့် အဖွဲ့အစည်းများရှိပါသလား။

(၁) မြစ်ဆုံသမဂ္ဂီယမအသင်း

(၂) UNDP စပါး ဘဏ်

(ဈ) အထွေထွေအုပ်ချုပ်ရေး ဦးစီးဌာန (GAD) မှ မတ်တမ်း တင်ထား ခြင်း

ဤကျေးရွာသည် အထွေထွေအုပ်ချုပ်ရေး ဦးစီးဌာန (GAD) မှ မတ်တမ်းတင်ထားမှု ရှိပါသလား။

မရှိပါ ရှိပါသည်

ကျေးရွာခေါင်းဆောင်

အမည် ကျ မိုးရဲ

လက်မှတ် ၂၄ နေ့. 11/7/018

လူထုစည်းရုံးရေးမှူး

အမည် ဒေါ်အမ်မိမိခင်

လက်မှတ် မိမိ နေ့. 8 11.7.2018

၉။စီမံကိန်းစက်ဝန်းအချိန်ဇယား(ပုံစံ-၂) (တတိယနှစ်စက်ဝန်း)

ပုံစံ - ၂ - စီမံကိန်းစက်ဝန်းအချိန်ဇယား (PC 2)

စက်ဝန်းအမျိုးအမည်	စက်ဝန်းအမျိုးအမည် (၁) စက်ဝန်း(၁) စက်ဝန်း(၂) စက်ဝန်း(၃)		
စက်ဝန်းအမျိုးအမည်	စက်ဝန်း(၁)	စက်ဝန်း(၂)	စက်ဝန်း(၃)
စက်ဝန်းအမျိုးအမည်	စက်ဝန်း(၁)	စက်ဝန်း(၂)	စက်ဝန်း(၃)

စီမံကိန်းအမျိုးအမည်	စက်ဝန်း		စီမံကိန်းအချိန်ဇယား				စက်ဝန်း	စက်ဝန်း
	စက်ဝန်း	စက်ဝန်း	စက်ဝန်း	စက်ဝန်း	စက်ဝန်း	စက်ဝန်း		
၁။ စီမံကိန်းအမျိုးအမည်								
၂။ စီမံကိန်းအမျိုးအမည်								
၃။ စီမံကိန်းအမျိုးအမည်								
၄။ စီမံကိန်းအမျိုးအမည်								
၅။ စီမံကိန်းအမျိုးအမည်								

၉။စီမံကိန်းစက်ဝန်းအချိန်ဇယား(ပုံစံ-၂) (တတိယနှစ်စက်ဝန်း)

ပြည်ထောင်စုအဖွဲ့အစည်းများ အဖွဲ့အစည်း	စီမံကိန်းအဖွဲ့အစည်း အဖွဲ့အစည်း	ပြည်ထောင်စုအဖွဲ့အစည်း အဖွဲ့အစည်း	ပြည်ထောင်စုအဖွဲ့အစည်း အဖွဲ့အစည်း	ပြည်ထောင်စုအဖွဲ့အစည်း အဖွဲ့အစည်း	ပြည်ထောင်စုအဖွဲ့အစည်း အဖွဲ့အစည်း	ပြည်ထောင်စုအဖွဲ့အစည်း အဖွဲ့အစည်း	ပြည်ထောင်စုအဖွဲ့အစည်း အဖွဲ့အစည်း	ပြည်ထောင်စုအဖွဲ့အစည်း အဖွဲ့အစည်း	ပြည်ထောင်စုအဖွဲ့အစည်း အဖွဲ့အစည်း	ပြည်ထောင်စုအဖွဲ့အစည်း အဖွဲ့အစည်း
---	-----------------------------------	-------------------------------------	-------------------------------------	-------------------------------------	-------------------------------------	-------------------------------------	-------------------------------------	-------------------------------------	-------------------------------------	-------------------------------------

၉။စီမံကိန်းစက်ဝန်းအချိန်ဇယား(ပုံစံ-၂) (ဒုတိယနှစ်စက်ဝန်း)

ပုံစံ - ၈ - ၂ - စီမံကိန်းစက်ဝန်းအချိန်ဇယား (PC 2)

လမ်းညွှန်ချက်၊			
စည်းရုံးရေးမှူး/လန်ထမ်း အမည် <u>ဇော် ကရင်</u> စက်ဝန်းအားအမှတ်ကြိမ်ပါ <input type="checkbox"/> စက်ဝန်း(၁) <input type="checkbox"/> ပြဇာတ်ဝန်း(၂) <input type="checkbox"/> စက်ဝန်း(၃) <input type="checkbox"/> စက်ဝန်း(၄)			
ပြည်နယ်/တိုင်း	- ကချင်	မြို့နယ် - ပုတာအို	ကျေးရွာအုပ်စု <u>မန်ဆေး</u> ကျေးရွာ <u>ဒါဂျိုင်</u> ရာ

စီမံကိန်းဆောင်ရွက်မှုအဆင့်များ	နေ့စွဲ		အစည်းအဝေးတက်ရောက်သူအရေအတွက်				အိမ်	အိမ်
	စတင်သည့်နေ့	ပြီးဆုံးသည့်နေ့	အမျိုးသားအရေအတွက်	အမျိုးသမီးအရေအတွက်	အိမ်ထောင်စုအရေအတွက်	လူမျိုးစုတက်ရောက်သူအရေအတွက်	အိမ်ထောင်စုပေါင်း	အိမ်ထောင်စု %
၁။ ကျေးရွာစီမံကိန်း မိတ်ဆက်အစည်းအဝေး	4.5.19	4.5.19	32	48	80	၅၀၅ (၁) ၁၆၅ (၇၇)	127	62.7%
၂။ ကျေးရွာဖွံ့ဖြိုးရေး စီမံချက်ရေးဆွဲခြင်း အစည်းအဝေး	4.5.19	4.5.19	32	48	80	၅၀၅ (၁) ၁၆၅ (၇၇)	127	62.9%
၃။ ကျေးရွာအုပ်စု လုပ်ငန်းဆုံးဖြတ်ချက်ချသည့် အစည်းအဝေး								
၄။ မြို့နယ်အဆင့် စီမံကိန်းရေးဆွဲရေး နှင့် အကောင်အထည်ဖော်ရေးကော်မတီ၏ စီမံကိန်း သုံးသပ်မှု အစည်းအဝေး			၂	၂	၂	၂	၂	
၅။ မြို့နယ် စီမံကိန်းရေးဆွဲရေးနှင့် အကောင်အထည်ဖော်ရေးကော်မတီ၏ဆုံးဖြတ်မှုကို ရွာသို့ အသိပေး အကြောင်းကြားသည့်အစည်းအဝေး								

၉။စီမံကိန်းစက်ဝန်းအချိန်ဇယား(ပုံစံ-၂) (ဒုတိယနှစ်စက်ဝန်း)

၆။ စီမံကိန်းလုပ်ငန်းခွဲစီမံချက်ရေးဆွဲခြင်း အစည်းအဝေး									
၆.၀။ စီမံကိန်းလုပ်ငန်း အကောင်အထည်ဖော် ရေး အစီအစဉ်ရေးဆွဲခြင်း									
၆.၂။ ယယ်ယူရေးအစီအစဉ် ရေးဆွဲခြင်း									
၆.၃။ ဘဏ္ဍာရေးကုန်ကျမှု လျာထားအစီအစဉ် ရေးဆွဲခြင်း									
၆.၄။ ပြင်/ထိန်းအစီအစဉ် ရေးဆွဲခြင်း									
၇။ စီမံကိန်းလုပ်ငန်းခွဲ တိုးတက်မှု စောင့်ကြည့် အစည်းအဝေး									
၇.၀။ အစည်းအဝေး ပထမအကြိမ်									
၇.၂။ အစည်းအဝေး ဒုတိယအကြိမ်									
၇.၃။ အစည်းအဝေး တတိယအကြိမ်									
၈။ စီမံကိန်းလုပ်ငန်းခွဲ အပြီးသတ်စစ်ဆေးခြင်း အစည်းအဝေး									
၉။ လူထုစစ်ဆေးမှုအစည်းအဝေး									

၉။စီမံကိန်းစက်ဝန်းအချိန်ဇယား(ပုံစံ-၂) (ပထမနှစ်စက်ဝန်း)

ပုံစံ - ၀ - ၂ - စီမံကိန်းစက်ဝန်းအချိန်ဇယား (PC 2)

လမ်းညွှန်ချက်၊

စည်းရုံးရေးမှူး/ဝန်ထမ်း အမည် ဒေါ်ဂျွန်နီ ဝန်ထမ်းအမှတ်ဖြစ်ပါ စက်ဝန်း(၁) စက်ဝန်း(၂) စက်ဝန်း(၃)

နေ့စွဲ 11.7.15 စကားစား (၄)

ပြည်နယ်/တိုင်း - ကချင် ကျေးရွာအုပ်စု ဖန်စ ကျေးရွာ ဒါဂျီလီ

စီမံကိန်းဆောင်ရွက်မှုအဆင့်များ	နေ့စွဲ		အစည်းအဝေးတက်ရောက်သူအရေအတွက်					အိမ်ထောင်စု	အိမ်ထောင်စုပေါင်း %
	စတင်သည့်နေ့	ပြီးဆုံးသည့်နေ့	အမျိုးသားအရေအတွက်	အမျိုးသမီးအရေအတွက်	အိမ်ထောင်စုအရေအတွက်	လူမျိုးစုတက်ရောက်သူအရေအတွက်	အရေအတွက်နှင့်လူမျိုးစုအမည်		
၁။ ကျေးရွာစီမံကိန်း မိတ်ဆက်အစည်းအဝေး	၁၃/၇/၁၈	၁၄/၇/၁၈	၇၅	၇၄	၇၄	၇၄	၇၄	၁၂၇	၅၈.၃%
၂။ ကျေးရွာစွဲဖြိုးရေး စီမံချက်ရေးဆွဲခြင်း အစည်းအဝေး	၁၁/၇/၁၈	၁၁/၇/၁၈	၃၉	၃၉	၃၉	၃၉	၃၉	၁၂၇	၅၈.၃%
၃။ ကျေးရွာအုပ်စု လုပ်ငန်းဆုံးဖြတ်ချက်ချသည့် အစည်းအဝေး	၁၈.၇.၁၅	၁၈.၇.၁၅	၃၆	၃၆	၃၆	၃၆	၃၆	၁၂၇	၅၈.၃%
၄။ မြို့နယ်အဆင့် စီမံကိန်းရေးဆွဲရေး နှင့် အကောင်အထည်ဖော်ရေးကော်မတီဖွဲ့စည်းခြင်း သုံးသပ်မှု အစည်းအဝေး	၆.၇.၁၈	၆.၇.၁၈	၇၆	၇၆	၇၆	၇၆	၇၆	၁၂၇	၅၈.၃%
၅။ မြို့နယ် စီမံကိန်းရေးဆွဲရေးနှင့် အကောင်အထည်ဖော်ရေးကော်မတီဆုံးဖြတ်မှုကို ရွာသို့ အသိပေးအကြောင်းကြားသည့်အစည်းအဝေး	၁၃.၇.၁၈	၁၃.၇.၁၈	၇၆	၇၆	၇၆	၇၆	၇၆	၁၂၇	၅၈.၃%

၉။ စီမံကိန်းစက်ဝန်းအချိန်ဇယား(ပုံစံ-၂) (ပထမနှစ်စက်ဝန်း)

၆။ စီမံကိန်းလုပ်ငန်းခွဲစီမံချက်ရေးဆွဲခြင်း အစည်းအဝေး													
၆.၁။ စီမံကိန်းလုပ်ငန်း အကောင်အထည်ဖော် ရေး အစည်းအဝေးရေးဆွဲခြင်း	၂၅.၇.၁၆	၂၅.၇.၁၆	၂၅.၇.၁၆	၂၅.၇.၁၆	၂၅.၇.၁၆	၂၅.၇.၁၆	၂၅.၇.၁၆	၂၅.၇.၁၆	၂၅.၇.၁၆	၂၅.၇.၁၆	၂၅.၇.၁၆	၂၅.၇.၁၆	၂၅.၇.၁၆
၆.၂။ ဝယ်ယူရေးအစီအစဉ် ရေးဆွဲခြင်း	၂၅.၇.၁၆	၂၅.၇.၁၆	၂၅.၇.၁၆	၂၅.၇.၁၆	၂၅.၇.၁၆	၂၅.၇.၁၆	၂၅.၇.၁၆	၂၅.၇.၁၆	၂၅.၇.၁၆	၂၅.၇.၁၆	၂၅.၇.၁၆	၂၅.၇.၁၆	၂၅.၇.၁၆
၆.၃။ ဘဏ္ဍာရေးကုန်ကျမှု လျာထားအစီအစဉ် ရေးဆွဲခြင်း	၂၅.၇.၁၆	၂၅.၇.၁၆	၂၅.၇.၁၆	၂၅.၇.၁၆	၂၅.၇.၁၆	၂၅.၇.၁၆	၂၅.၇.၁၆	၂၅.၇.၁၆	၂၅.၇.၁၆	၂၅.၇.၁၆	၂၅.၇.၁၆	၂၅.၇.၁၆	၂၅.၇.၁၆
၆.၄။ ပြင်/ထိန်းအစီအစဉ် ရေးဆွဲခြင်း	၂၅.၇.၁၆	၂၅.၇.၁၆	၂၅.၇.၁၆	၂၅.၇.၁၆	၂၅.၇.၁၆	၂၅.၇.၁၆	၂၅.၇.၁၆	၂၅.၇.၁၆	၂၅.၇.၁၆	၂၅.၇.၁၆	၂၅.၇.၁၆	၂၅.၇.၁၆	၂၅.၇.၁၆
၇။ စီမံကိန်းလုပ်ငန်းခွဲ လိုက်ကားမှု စောင့်ကြည့် အစည်းအဝေး													
၇.၁။ အစည်းအဝေး ပထမအကြိမ်	၂၅.၇.၁၆	၂၅.၇.၁၆	၂၅.၇.၁၆	၂၅.၇.၁၆	၂၅.၇.၁၆	၂၅.၇.၁၆	၂၅.၇.၁၆	၂၅.၇.၁၆	၂၅.၇.၁၆	၂၅.၇.၁၆	၂၅.၇.၁၆	၂၅.၇.၁၆	၂၅.၇.၁၆
၇.၂။ အစည်းအဝေး ဒုတိယအကြိမ်	၂၅.၇.၁၆	၂၅.၇.၁၆	၂၅.၇.၁၆	၂၅.၇.၁၆	၂၅.၇.၁၆	၂၅.၇.၁၆	၂၅.၇.၁၆	၂၅.၇.၁၆	၂၅.၇.၁၆	၂၅.၇.၁၆	၂၅.၇.၁၆	၂၅.၇.၁၆	၂၅.၇.၁၆
၇.၃။ အစည်းအဝေး တတိယအကြိမ်	၂၅.၇.၁၆	၂၅.၇.၁၆	၂၅.၇.၁၆	၂၅.၇.၁၆	၂၅.၇.၁၆	၂၅.၇.၁၆	၂၅.၇.၁၆	၂၅.၇.၁၆	၂၅.၇.၁၆	၂၅.၇.၁၆	၂၅.၇.၁၆	၂၅.၇.၁၆	၂၅.၇.၁၆
၈။ စီမံကိန်းလုပ်ငန်းခွဲ အပြီးသတ်စစ်ဆေးခြင်း အစည်းအဝေး	၂၅.၇.၁၆	၂၅.၇.၁၆	၂၅.၇.၁၆	၂၅.၇.၁၆	၂၅.၇.၁၆	၂၅.၇.၁၆	၂၅.၇.၁၆	၂၅.၇.၁၆	၂၅.၇.၁၆	၂၅.၇.၁၆	၂၅.၇.၁၆	၂၅.၇.၁၆	၂၅.၇.၁၆
၉။ လူထုစစ်ဆေးမှုအစည်းအဝေး	၂၅.၇.၁၆	၂၅.၇.၁၆	၂၅.၇.၁၆	၂၅.၇.၁၆	၂၅.၇.၁၆	၂၅.၇.၁၆	၂၅.၇.၁၆	၂၅.၇.၁၆	၂၅.၇.၁၆	၂၅.၇.၁၆	၂၅.၇.၁၆	၂၅.၇.၁၆	၂၅.၇.၁၆

၁၀။ ကျေးရွာဖွံ့ဖြိုးရေးဦးစားပေးအစီအစဉ် (ပုံစံ-၃) တတိယနှစ်စက်ဝန်း

ပုံစံ - ၃ ကျေးရွာဖွံ့ဖြိုးရေး ဦးစားပေးအစီအစဉ် (Form PC 3)

လယ်ညွှန်စု၏ အဆင့်(၃)ကျေးရွာဖွံ့ဖြိုးရေးချက်စာရင်းအစားပြန်ဆိုသောစာပါ ကျေးရွာပုံစံနံပါတ်: အထောက်အကူပြု စက်ဝတ်သည် လူထုစည်းစုရေးရာ/ဝန်ထမ်း အမည် ဦး - ဒေါ်ဇော်စွမ်းလေးဆင့်			
၀၄၅ - 10.3.2020		စက်ဝန်းအား အမှတ်ပြစ်ပါ (V) <input type="checkbox"/> စက်ဝန်း(၁) <input type="checkbox"/> စက်ဝန်း(၂) <input type="checkbox"/> စက်ဝန်း(၃) <input type="checkbox"/> စက်ဝန်း(၄)	
ပြည်နယ်/တိုင်း ကချင်	ဦးနယ် ပုတာဖို	ကျေးရွာအုပ်စု မင်္ဂလာ	ကျေးရွာ ဒါဂျီရွာ

၈။ အစက်အစ်အတာအထိမ်းမှားအားလုံးစွာဖြင့် - ယခုလက်ရှိအခြေအနေတွင် ဤကျေးရွာဖွံ့ဖြိုးရေးတက်ရောက်သူတို့
အဓိကအစက်အစ်အတာအထိမ်းမှားသည် မည်သည့်များပြစ်ပါသနည်း။ (အမျိုးသား/သမီး အနည်းဆုံးအစက်အစ် ၅ ခုစီပေးပြပါ)

အုပ်စုဖွဲ့စည်းရေးရာများ ထင်မြင်သောအစက်အစ်အတာအထိမ်းမှား	
၁။ နမ်းကြား များ မရကင်း၊ သော စကြာဦး အုပလ္လာရ ၃ က ခဲ ဖြစ်။	<input type="checkbox"/> ကျား <input type="checkbox"/> သမီး + မ
၂။ ရွာကန်ပုံစံ ရှေ့ မလုံလောက်ခြင်း ဖြစ်ရာ မ	<input type="checkbox"/> ကျား <input type="checkbox"/> သမီး + မ
၃။ အမျိုးသမီးများ တပ်စိုက်ရေးစီမံခန့်ခွဲရေး မလုပ်ဆောင်ခြင်း	<input type="checkbox"/> ကျား <input type="checkbox"/> သမီး + မ
၄။ စားနပ်ရိက္ခာ လုံလောက်စွာ မရရှိခြင်း မ	<input type="checkbox"/> ကျား <input type="checkbox"/> သမီး + မ
၅။ ယနေ့အိမ်သာ များမရကင်းမှုနှင့် ရေဖြင့် ကျန်းမာရေး အန္တရာယ်	<input type="checkbox"/> ကျား <input type="checkbox"/> သမီး + မ
၆။ ရွာကန်တစ် ယင်မရှိသောအခါ ရေပိုမိုရရှိရန်	<input type="checkbox"/> ကျား <input type="checkbox"/> သမီး + မ
၇။ ဂွာတွင်း တံတား ယော်များ မရှိသောကြောင့် ချက်ခဲ ဖြစ်	<input type="checkbox"/> ကျား <input type="checkbox"/> သမီး + မ
၈။ ရေအောက်ခြင်းများ မရှိသောကြောင့် နေရာအများအပြား မရကင်းမှု	<input type="checkbox"/> ကျား <input type="checkbox"/> သမီး + မ
၉။ အများစု ကျွန်ုပ်တို့ ပေးစွမ်းမှုများနှင့် ရေပိုမိုရရှိရန် မလုပ်ဆောင်ခြင်း	<input type="checkbox"/> ကျား <input type="checkbox"/> သမီး + မ
၁၀။ ကျေးရွာကား မရှိသဖြင့် အရေးပေး ကျန်းမာရေး အန္တရာယ် ဖြစ်	<input type="checkbox"/> ကျား <input type="checkbox"/> သမီး + မ
	<input type="checkbox"/> ကျား <input type="checkbox"/> သမီး + မ
	<input type="checkbox"/> ကျား <input type="checkbox"/> သမီး + မ

၁၀။ ကျေးရွာဖွံ့ဖြိုးရေးဦးစားပေးအစီအစဉ် (ပုံစံ-၃) တတိယနှစ်စက်ဝန်း

၈။ ဝယ်ယူမှုကြေး ခန့်ခွဲလက်မှတ် (၅) နှစ် အတွင်း ကျေးရွာဖွံ့ဖြိုးရေး ဝယ်ယူမှုလျာထားချက်များအား ထပ်ပြပါ။

စတင်စွဲ ဝတ္တရေခွေးများမှ ထပ်ပြသော ဝယ်ယူမှုကြေးချက်များ	
၁။ ရွာတွင်း နယ်မြေများ ပြန်လည် ဖွဲ့စည်းပေးခြင်း	၀ ကျား ၀ ပေ ၀ ကျား + ၀
၂။ ရေစိုက်ရေးစနစ် အိမ် ဂြိုဟ်က နားဆင်ခြင်း	၀ ကျား ၀ ပေ ၀ ကျား + ၀
၃။ အနီးအနား ဂြိုဟ်က စားထု ရေစိုက်ရေးစနစ်	၀ ကျား ၀ ပေ ၀ ကျား + ၀
၄။ နယ်မြေစီမံခန့်ခွဲမှု ဂြိုဟ်က ပညာရေး စတုဂံ နားဆင်ခြင်း	၀ ကျား ၀ ပေ ၀ ကျား + ၀
၅။ ယင်းပုံ အိမ်သာများ ဂြိုဟ်က ကျေးရွာ အတွင်း နားဆင်ခြင်း	၀ ကျား ၀ ပေ ၀ ကျား + ၀
၆။ ရွာတွင်း အိမ်သာများ ဂြိုဟ်က နားဆင်ခြင်း	၀ ကျား ၀ ပေ ၀ ကျား + ၀
၇။ ရွာတွင်း အိမ်သာများ ဂြိုဟ်က နားဆင်ခြင်း	၀ ကျား ၀ ပေ ၀ ကျား + ၀
၈။ ရွာတွင်း အိမ်သာများ ဂြိုဟ်က နားဆင်ခြင်း	၀ ကျား ၀ ပေ ၀ ကျား + ၀
၉။ အိမ်သာများ ဂြိုဟ်က နားဆင်ခြင်း	၀ ကျား ၀ ပေ ၀ ကျား + ၀
၁၀။ နယ်မြေစီမံခန့်ခွဲမှု ဂြိုဟ်က နားဆင်ခြင်း	၀ ကျား ၀ ပေ ၀ ကျား + ၀
	၀ ကျား ၀ ပေ ၀ ကျား + ၀
	၀ ကျား ၀ ပေ ၀ ကျား + ၀

၉။ လုပ်ငန်းစဉ်များ၏ လက်မှတ် (၄) နှစ်အတွက် အကျဉ်းချုပ်စာတမ်း ဦးစားပေး ဖြန့်ဖြူးတိုက်တွန်းမှု လုပ်ငန်း အစီအစဉ်များအား ထပ်ပြပါ။

ဦးစားပေးအစဉ်	ကျေးရွာအတွက် ဦးစားပေး ဖြန့်ဖြူးတိုက်တွန်းမှု လုပ်ငန်းစဉ်များ	အဆိုပြုသူ (အမျိုးသားများ/ အမျိုးသမီးများ/ အမျိုးသား+အမျိုးသမီး)	အခန်းကဏ္ဍ	ဦးစားပေးအစဉ်	စရိတ်ကျခံရသူ	အကျဉ်းချုပ်စာတမ်း ဝယ်ယူမှု		
						ကျား	မ	ပေါင်း
၁	ရွာတွင်း နယ်မြေ ပြန်လည်ဖွဲ့စည်းခြင်း	၈ + ၆	နယ်မြေ	၁	14,000,000	393	381	774
၂	ရွာတွင်း နယ်မြေ ပြန်လည်ဖွဲ့စည်းခြင်း	၈ + ၆	ရွာတွင်း	၂	75,000,000	393	381	774

၁၀။ ကျေးရွာဖွံ့ဖြိုးရေးဦးစားပေးအစီအစဉ် (ပုံစံ-၃) တတိယနှစ်စက်ဝန်း

၃	ကျေးရွာဖွံ့ဖြိုးရေးအစီအစဉ်	m + ၆	၂	၆,၀၀၀,၀၀၀	၃၅၃	၃၈၁	၇၇၄
၄							
၅							
၆							
၇							
၈							
၉							
၁၀							
၁၁							
၁၂							

၁။ လှည့်ပစ်ပံ့ပိုးမှု အစီအစဉ် (၄) နှစ်အတွက် အကျဉ်းချုပ်စာတမ်း ဦးစားပေး ပြုပြင်တိုးတက်မှု လုပ်ငန်း အစီအစဉ်များအားဖော်ပြပါ။

အဆင့်	အကျဉ်းချုပ်စာတမ်း ဦးစားပေး ပြုပြင် တိုးတက်မှု လုပ်ငန်းစဉ်များ	အဆိုပြုသူ (အမျိုးသားများ/ အမျိုးသမီးများ/ အမျိုးသား + အမျိုးသမီး)	အခန်းကဏ္ဍ
၁။	ကျေးရွာဖွံ့ဖြိုးရေးအစီအစဉ်	m + ၆	ဒဂုံ
၂။	ကျေးရွာဖွံ့ဖြိုးရေးအစီအစဉ်	m + ၆	ဒဂုံ
၃။	ကျေးရွာဖွံ့ဖြိုးရေးအစီအစဉ်	၆	ဒဂုံ
၄။	ကျေးရွာဖွံ့ဖြိုးရေးအစီအစဉ်	m + ၆	-
၅။	ကျေးရွာဖွံ့ဖြိုးရေးအစီအစဉ်	m + ၆	ဒဂုံ
၆။	ကျေးရွာဖွံ့ဖြိုးရေးအစီအစဉ်	m + ၆	ပုသိမ်

၁။ ဝမ်းခံအောင်၊ ကျေးရွာဖွံ့ဖြိုးရေးအစီအစဉ်အကျဉ်းချုပ်စာတမ်းအတည်ပြုသည်။

အမည် ဦး နီပေတဂျ လက်မှတ် HN ၀၄.၆ 10.3.2020

၁၀။ ကျေးရွာဖွံ့ဖြိုးရေးဦးစားပေးအစီအစဉ် (ပုံစံ-၃) ဒုတိယနှစ်စက်ဝန်း

ပုံစံ - ၈-၃ ကျေးရွာဖွံ့ဖြိုးရေး ဦးစားပေးအစီအစဉ် (Form PC 3)

လမ်းညွှန်ချက်၊ အဆင့်(၃)ကျေးရွာဖွံ့ဖြိုးရေးအစည်းအဝေးပြီးဆုံးသောအခါ ကျေးရွာစီမံကိန်း အထောက်အကူပြု ကော်မတီသည် လူထုစည်းရုံးရေးမှူးအကူအညီဖြင့် ဤပုံစံကိုပြည့်စုံအောင် ဖြည့်သွင်းရမည်။			
လူထုစည်းရုံးရေးမှူး/ဝန်ထမ်း အမည် ဒေါ်အိမ်စိန်ဆန်း (CF) / ဒေါ်ခေါင်လန်ထွ (TF)			
နေ့စွဲ 4.3. ၂၀၁၄	စက်ဝန်းအား အမှတ်ဖြစ်ပါ (✓) <input type="checkbox"/> စက်ဝန်း(၁) <input checked="" type="checkbox"/> စက်ဝန်း(၂) <input type="checkbox"/> စက်ဝန်း(၃) <input type="checkbox"/> စက်ဝန်း(၄)		
ပြည်နယ်/တိုင်း ကချင်	မြို့နယ် ပုတာအို	ကျေးရွာအုပ်စု မင်္ဂလ	ကျေးရွာ ဒါကွီဂေါ့

က။ အခက်အခဲအတားအဆီးများအားဆွေးနွေးခြင်း - ယခုလက်ရှိအခြေအနေတွင်ဤကျေးရွာဖွံ့ဖြိုးတိုးတက်ရေးအတွက် အဓိကအခက်အခဲအတားအဆီးများသည် မည်သည်များဖြစ်ပါသနည်း။ (အမျိုးသား/သမီး အနည်းဆုံးအခက်အခဲ ၅ ခုစီဖော်ပြပါ)

အုပ်စုဖွဲ့ဆွေးနွေးမှုများမှ တင်ပြသောအခက်အခဲအတားအဆီးများ	
၁။ ရေခက်မြောင်း များ မရှိသောကြောင့် ခွားလှည်း များ၊ ကားများ၊ ဆိုက်ကယ်များ ကုန်တင်ပြီး သွားလာရာတွင် ခက်ခဲခြင်း။	<input type="checkbox"/> ကျား <input type="checkbox"/> မ <input checked="" type="checkbox"/> ကျား+မ
၂။ ရွာတွင်းလမ်းကြားများ မိုးတွင်း၌ များစွာ ထူထပ်မှုကြောင့် သွားလာရ ခက်ခဲခြင်း။	<input type="checkbox"/> ကျား <input type="checkbox"/> မ <input checked="" type="checkbox"/> ကျား+မ
၃။ ကျေးရွာတွင် စာအုပ်အား မရရှိသောကြောင့် ပြဿနာ။	<input type="checkbox"/> ကျား <input type="checkbox"/> မ <input checked="" type="checkbox"/> ကျား+မ
၄။ အ.မ.က ကျောင်းဆောင် စတင်ဖွဲ့စည်းလာသဖြင့် ပြင်ဆင်ရန် လိုအပ်ခြင်း။	<input checked="" type="checkbox"/> ကျား <input type="checkbox"/> မ <input type="checkbox"/> ကျား+မ
၅။ ကျေးရွာ မူကြိုကျောင်းတွင် စာဖတ်ဆောင် ရေတွင်း များ မရှိသဖြင့် ခက်ခဲခြင်း။	<input checked="" type="checkbox"/> ကျား <input type="checkbox"/> မ <input type="checkbox"/> ကျား+မ
၆။ လူနာတင်ကား မရှိသဖြင့် အရေးပေါ် ကျန်းမာရေး ကုသမှုများ ပြုစုရန် ခက်ခဲခြင်း။	<input checked="" type="checkbox"/> ကျား <input type="checkbox"/> မ <input type="checkbox"/> ကျား+မ
၇။ အမျိုးသမီးများ ခုခံရခြင်း၊ မီးပွားစား (တပိုင်တိုင်) လုပ်ဆောင်ရန် စေခံရခြင်း ခက်ခဲခြင်း။	<input type="checkbox"/> ကျား <input checked="" type="checkbox"/> မ <input type="checkbox"/> ကျား+မ
၈။ ယခုလုပ် အိမ်သာများ မစတင်လုပ်ဆောင်သဖြင့် ကျန်းမာရေး ကုသမှု ခက်ခဲခြင်း။	<input type="checkbox"/> ကျား <input checked="" type="checkbox"/> မ <input type="checkbox"/> ကျား+မ
၉။ အမျိုးသမီးများ စာမေး/ဟင်း ချက်ပြုတ်ရန် မီးဖိုချောင်များ မစတင်သဖြင့် အခက်ခဲခြင်း။	<input type="checkbox"/> ကျား <input checked="" type="checkbox"/> မ <input type="checkbox"/> ကျား+မ
၁၀။ ပါကျော့ကန်များ တင်ဆောင်ရန် ကား မရှိခြင်း။	<input type="checkbox"/> ကျား <input checked="" type="checkbox"/> မ <input type="checkbox"/> ကျား+မ
	<input type="checkbox"/> ကျား <input type="checkbox"/> မ <input type="checkbox"/> ကျား+မ
	<input type="checkbox"/> ကျား <input type="checkbox"/> မ <input type="checkbox"/> ကျား+မ

၁၀။ ကျေးရွာဖွံ့ဖြိုးရေးဦးစားပေးအစီအစဉ် (ပုံစံ-၃) ဒုတိယနှစ်စက်ဝန်း

၁။ မျှော်မှန်းခြင်း- နောင်လာမည့် (၅) နှစ် အတွင်း ကျေးရွာဖွံ့ဖြိုးရေး မျှော်မှန်းလျာထားချက်များအား တင်ပြပါ။

အုပ်စုဖွဲ့ဆွေးနွေးမှုများမှ တင်ပြသော မျှော်မှန်းချက်များ	
၁။ ရေဆိုင်ရာ ဖြစ်ပွားမှုများ၊ ရွာ-ကျွန်း၊ ကား၊ ကျွန်းကြီး၊ သွား၊ လာခြင်းများ၊ အဆင်ပြေလာမည်။	<input type="checkbox"/> ကျား <input type="checkbox"/> မ <input type="checkbox"/> ကျား + မ
၂။ ရွာတွင်းလမ်းများ၊ ကောင်းမွန်ပါက မြို့ရပ်သို့ ကျွန်းသွားလာမှု ကောင်းမွန်မည်။	<input type="checkbox"/> ကျား <input type="checkbox"/> မ <input type="checkbox"/> ကျား + မ
၃။ ရေလုံအောက် ချ ရှိပါက ကျွန်းကျွန်းသက်သာမည်။	<input type="checkbox"/> ကျား <input type="checkbox"/> မ <input type="checkbox"/> ကျား + မ
၄။ အသက်ကျောင်း ပြုပြင် ခိုင်ပါက ကျောင်းသူ/သားများ စာမေးပေးရန် လုံခြုံမှု ရှိလာမည်။	<input type="checkbox"/> ကျား <input type="checkbox"/> မ <input type="checkbox"/> ကျား + မ
၅။ မူကြိုကျောင်း တွင် အားဖြည့်ပေးမှု၊ ရွာ-ကျွန်း၊ ကား၊ မျက်နှာပြင်၊ စွေး၊ ရေနှင့် ကျွမ်းကျင်လာမည်။	<input type="checkbox"/> ကျား <input type="checkbox"/> မ <input type="checkbox"/> ကျား + မ
၆။ လူနာဆေးကုရေး ရွာ-ကျွန်း၊ ကား၊ ရေ၊ ချွေး၊ ဆေး၊ ကျွမ်းကျင်မှု ရှိလာမည်။	<input type="checkbox"/> ကျား <input type="checkbox"/> မ <input type="checkbox"/> ကျား + မ
၇။ ရွာတွင်း စောင့်ရှောက်ရေး ပါက ရွာအဖွဲ့ချုပ်၊ အစိုးရအဖွဲ့၊ ပူးတွဲအဖွဲ့များ တွင် အားဖြည့်ပေးမှု ရှိလာမည်။	<input type="checkbox"/> ကျား <input type="checkbox"/> မ <input type="checkbox"/> ကျား + မ
၈။ ယင်းကဲ့သို့ အခြား အားဖြည့်ပေးမှု ပါက ကျွန်းအဖွဲ့များ ကောင်းမွန်လာမည်။	<input type="checkbox"/> ကျား <input type="checkbox"/> မ <input type="checkbox"/> ကျား + မ
၉။ မြို့ပြအဖွဲ့များ အားဖြည့်ပေးမှု ပါက ကျွန်းအဖွဲ့များ ချွေးဖြည့်ပေးမှု ရှိလာမည်။	<input type="checkbox"/> ကျား <input type="checkbox"/> မ <input type="checkbox"/> ကျား + မ
၁၀။ သိကျောက်တင်ကားများ၊ ရွာ-ကျွန်း၊ လူနာ-ဆေး၊ လူနာအဖွဲ့၊ လူနာအဖွဲ့အစည်း၊	<input type="checkbox"/> ကျား <input type="checkbox"/> မ <input type="checkbox"/> ကျား + မ
	<input type="checkbox"/> ကျား <input type="checkbox"/> မ <input type="checkbox"/> ကျား + မ
	<input type="checkbox"/> ကျား <input type="checkbox"/> မ <input type="checkbox"/> ကျား + မ

၁။ လူထုစိစစ်ကိန်း၏ လာမည့် (၄) နှစ်အတွက် အကျိုးပင်သော ဦးစားပေး ဖွံ့ဖြိုးတိုးတက်မှု လုပ်ငန်း အစီအစဉ်များအား ဖော်ပြပါ။

ဦးစားပေးအဆင့်	ကျေးရွာအတွက် ဦးစားပေး ဖွံ့ဖြိုးတိုးတက်မှု လုပ်ငန်းစဉ်များ	အဆိုပြုသူ (အမျိုးသားများ/ အမျိုးသမီးများ/ အမျိုးသား + အမျိုးသမီး)	အခန်းကဏ္ဍ	ဦးစားပေးအဆင့် သတ်မှတ်ချက်	ခန့်မှန်းကုန်ကျစရိတ်	အကျိုးခံစားခွင့်ရှိသူ နှင့် မှန်းခြေအရေအတွက်		
						ကျား	မ	ပေါင်း
၁	ရွာတွင်း သိကျောက်လမ်း ခင်း ၇ နှစ်	က + မ	လမ်းပိုင်း	၁		၃၄၃	၃၈၁	၇၇၄
၂	ရွာတွင်း ကိုတင် ယာယီများ ၆ နှစ်	က + မ	လမ်းပိုင်း	၂		၃၄၃	၃၈၁	၇၇၄

၁၀။ ကျေးရွာဖွံ့ဖြိုးရေးဦးစားပေးအစီအစဉ် (ပုံစံ-၃) ဒုတိယနှစ်စက်ဝန်း

၃	ကျေးရွာအုပ်စုများ တိုးမြှင့်ရေး	m+b	ကျေးရွာ	၄	၃၄၅	၃၈၁	၇၇၄
၄	ပို့ဆောင်ရေး ကျေးဇူးပြုရေး	m	ပို့ဆောင်ရေး	၆	၃၄၅	၃၈၁	၇၇၄
၅	အထူးစားနပ်ရိက္ခာရေးရာ	m	အထူးစားနပ်ရိက္ခာရေးရာ	၅	၃၄၅	၃၈၁	၇၇၄
၆	ကျေးရွာအုပ်စုများ တိုးမြှင့်ရေး	m+b	ကျေးရွာအုပ်စုများ	၇	၃၄၅	၃၈၁	၇၇၄
၇							
၈							
၉							
၁၀							
၁၁							
၁၂							

ယ။ လူထုစီမံကိန်း၏ လာမည့် (၄) နှစ်အတွက် အကျိုးမဝင်သော ဦးစားပေး ဖွံ့ဖြိုးတိုးတက်မှု လုပ်ငန်း အစီအစဉ်များအားဖော်ပြပါ။

အဆင့်	ကျေးရွာအတွက် ဦးစားပေး ဖွံ့ဖြိုးတိုးတက်မှု လုပ်ငန်းစဉ်များ	အဆိုပြုသူ (အမျိုးသားများ/ အမျိုးသမီးများ/ အမျိုးသား + အမျိုးသမီး)	အခန်းကဏ္ဍ
၁	မ, ကျေးရွာအုပ်စုများ	မ	အခြား
၂	လူမှုဝန်ထမ်း	m	ကျေးဇူးပြုရေး
၃	သစ်ကျောက်တင် ဗဟို	၅	အခြား
၄	ယင်းလုပ်ငန်းများ	မ	အခြား
၅	ဖိုးဖြတ်ရေးများ ဆောင်ရွက်ရေး	မ	အခြား
၆			

ခေါင်းဆောင်၊ ကျေးရွာစီမံကိန်းအထောက်အကူပြုကော်မတီမှအတည်ပြုသည်။

အမည် ဦး ပုဂံသာ လက်မှတ် နေ့စွဲ ၄. ၃. ၂၀၁၉

၁၀။ ကျေးရွာဖွံ့ဖြိုးရေးဦးစားပေးအစီအစဉ် (ပုံစံ-၃)ပထမနှစ်စက်ဝန်း

ပုံစံ - ၈ - ၃ ကျေးရွာဖွံ့ဖြိုးရေး ဦးစားပေးအစီအစဉ် (Form PC 3)

လမ်းညွှန်ချက်၊			
လူထုစည်းရုံးရေးမှူး/ဝန်ထမ်း အမည်			
နေ့စွဲ စက်ဝန်းအား အမှတ်ခြစ်ပါ (✓) <input type="checkbox"/> စက်ဝန်း(၁)		<input type="checkbox"/> စက်ဝန်း(၂) <input type="checkbox"/> စက်ဝန်း(၃) <input type="checkbox"/> စက်ဝန်း(၄)	
ပြည်နယ်/တိုင်း ကချင်	မြို့နယ် ပူတာအို	ကျေးရွာအုပ်စု ဖန်ကစ်	ကျေးရွာ ဒါကျိုက်က၊

က။အခက်အခဲအတားအဆီးများအားဆွေးနွေးခြင်း-ယခုလက်ရှိအခြေအနေတွင် ဤကျေးရွာဖွံ့ဖြိုးတိုးတက်ရေး အတွက် အဓိကအခက်အခဲအတားအဆီးများသည်မည်သည်များဖြစ်ပါသနည်း။ (အမျိုးသား/သမီး အနည်းဆုံးအခက်အခဲ ၅ ခုစီဖော်ပြပါ)

အမျိုးသား အဖွဲ့မှ တင်ပြသောအခက်အခဲအတားအဆီးများ		အမျိုးသမီး အဖွဲ့မှတင်ပြသောအခက်အခဲအတားအဆီးများ	
၁	ခရီးဖက်အခက်အခဲ၊ ဝေးဝေး၊ ဝေးမြေခို ရွာလူထုအားလုံးရန်အခက်အခဲများရှိ။	၁	တိုက်ကား၊ ယာဉ်များ မရောက်ရှိဘဲ ဘူး၊ လာရန် အခက်အခဲ ရှိ ။
၂	ကျေးရွာတွင်းလမ်းများ ပျက်စီး ရွှံ့ဖျား၊ လူခြေဖျက်စွာအခက်အခဲ ရှိ ။	၂	ရွာတွင်းလမ်းကြားများ ပျက်စီး လမ်းပျက်၊ ရွှံ့ထူခြင်းဖြစ်စွာ၊ လာရန်အခက်အခဲ ရှိ။
၃	မီးဖိုချောင်စက်၊ ကျွေးမွေးရေး စာကျွေးရန် အခက်အခဲများ ရှိ ။	၃	ရေပိုမိုရောက်ရှိရေး၊ ဝေးမြေခို မြို့နယ်ရေး၊ တွင်အခက်အခဲများ ရှိ ။
၄	မူလတန်းကျောင်း ပျက်စီးနေသည့် စာရင်းရန် အခက်အခဲများ ရှိ	၄	ရာပိုဒ် ပာဒ်လိုအပ်သော ကျေးရွာများ အခက်အခဲ ရှိ ။
၅	ကျေးရွာအတွင်း ကိုယ်ပိုင် မရှိသဖြင့် ဆိုင်ကယ် ဘူးလာအခက်အခဲ ရှိ။	၅	ရွာပိုဒ် မီးဖိုချောင်စက် မြို့နယ် ရေး၊ တွင် အခက်အခဲ ရှိ ။

ခ။ မျှော်မှန်းခြင်း - နောင်လာမည့် (၅)နှစ် အတွင်း ကျေးရွာဖွံ့ဖြိုးရေး မျှော်မှန်းလျာထားချက်များအား တင်ပြပါ။

အမျိုးသားအဖွဲ့မှ တင်ပြသောမျှော်မှန်းချက်များ		အမျိုးသမီး အဖွဲ့မှ တင်ပြသောမျှော်မှန်းချက်များ	
၁	ခရီးဖက်အခက်အခဲ၊ ကောင်း ရွာလူထုအားလုံးရန်အခက်အခဲများရှိ။	၁	တိုက်ကား၊ ယာဉ်များ ရောက်ရှိလာခြင်း ဘူး၊ လာရန် အခက်အခဲ ပြေ လာမည် ။
၂	လမ်းကြားများ ပျက်စီးနေသည့် စာရင်းရန် အခက်အခဲများ ရှိ။	၂	ရွာတွင်းလမ်းကြားများ ကောင်းမွန်လာခြင်း အခက်အခဲ ပြေ လာမည် ။
၃	မီးဖိုချောင်စက်၊ ကျွေးမွေးရေး စာကျွေးရန် အခက်အခဲ ပြေ လာမည် ။	၃	ရေပိုမိုရောက်ရှိရေး၊ ဝေးမြေခို မြို့နယ် ရေး၊ တွင် အခက်အခဲ ပြေ လာမည် ။
၄	မူလတန်းကျောင်း ကောင်းမွန် စာရင်းရန် အခက်အခဲ ပြေ လာမည် ။	၄	ရာပိုဒ် ပာဒ်လိုအပ်သော ကျေးရွာများ ကောင်းမွန်လာမည် ။
၅	ကျေးရွာအတွင်း ကိုယ်ပိုင် မရှိသဖြင့် ဆိုင်ကယ် ဘူးလာအခက်အခဲ ပြေ လာမည် ။	၅	ရွာပိုဒ် မီးဖိုချောင်စက် မြို့နယ် ရေး၊ တွင် အခက်အခဲ ပြေ လာမည် ။

၁၀။ ကျေးရွာဖွံ့ဖြိုးရေးဦးစားပေးအစီအစဉ် (ပုံစံ-၃)ပထမနှစ်စက်ဝန်း

၈။ လူထုစီမံကိန်း၏ လာမည့် (၄နှစ်)အတွင်းအကျုံးဝင်သောဦးစားပေးဖွံ့ဖြိုးတိုးတက်မှုလုပ်ငန်းအစီအစဉ်များအားဖော်ပြပါ။

အဆင့်	ကျေးရွာအတွက် ဦးစားပေး ဖွံ့ဖြိုးတိုးတက်မှု လုပ်ငန်းစဉ်များ	အဆိုပြုသူ အမျိုးသားများ / အမျိုးသမီးများ/ အမျိုးသား+ အမျိုးသမီး)	ခန့်မှန်း ကုန်ကျ စရိတ်	အကျိုးခန့်စားခွင့်ရှိသူ ခန့်မှန်းခြေအရေ အတွက်
၁	အဆင့်အားလုံးပေးအားပေးခြင်း	၈+၆	၄၀,၀၀၀,၀၀၀	၇၆၄
၂	ရွာတွင်းလမ်း ဆေးကုသရေးစခန်း	၈+၆	၁၈၄,၀၀၀,၀၀၀	၇၆၄
၃	ရွာတွင်း ရေပေးစနစ်	၈+၆	၃၀,၀၀၀,၀၀၀	၇၆၄
၄	အားလုံးအားလုံးပေးအားပေးခြင်း	၈	၁၁၀၀,၀၀၀,၀၀၀	၇၆၄
၅	ရွာတွင်း ကျန်းမာရေးစခန်း	၈	၃၅,၀၀၀,၀၀၀	၇၆၄

၉။ လူထုစီမံကိန်း၏ လာမည့်(၄)နှစ်အတွက်အကျုံးဝင်သောဦးစားပေးဖွံ့ဖြိုးတိုးတက်မှုလုပ်ငန်းအစီအစဉ်များအားဖော်ပြပါ။

အဆင့်	ကျေးရွာအတွက် ဦးစားပေး ဖွံ့ဖြိုး တိုး တက်မှု လုပ်ငန်းစဉ်များ	အဆိုပြုသူ (အမျိုးသားများ/ အမျိုးသမီးများ/ အမျိုးသား+ အမျိုးသမီး)	အခန်းကဏ္ဍ
၁	ဖျော့ကပ်ရေး	၈	အခြား
၂	ရွာတွင်းလမ်းဖောက်လုပ်ရေး	၆	
၃	ရွာတွင်း ရေပေးစနစ်	၆	
၄			
၅			

ခေါင်းဆောင်၊ ကျေးရွာစီမံကိန်းအထောက်အကူပြုကော်မတီမှ အတည်ပြုသည်။

အမည် ဒေါ်မိုးမာရီ လက်မှတ် [Signature] နေ့စွဲ ၁၁/၇/၀၁၈

၁၁။ အစည်းအဝေးမှတ်တမ်းများ

မန်စေအုပ်စု ၊ ဒါကူရှီဇား

နေ့စွဲ။ ၁၀.၃.၂၀၂၀

အစည်းအဝေး အစတွင် မိတ်ဆက်ခြင်း အစီအစဉ်ပြုလုပ်ပြီး အစည်းအဝေးကို စတင်ကျင်းပခဲ့သည်။ အစီအစဉ်အရ စီမံကိန်းမိတ်ဆက်ခြင်းနှင့် စီမံကိန်းစက်ဝန်းအကြောင်းကို လူထုစည်းရုံးရေးမှူး ဒေါ်အယ်စ်တာမှ ရှင်းပြ ပြောကြားခဲ့သည်။ ထိုနောက် တာဝန်ဝတ္တရားများကို လူထုစည်းရုံးရေးမှူး ဒေါ်ဖေရင်းမှ ရှင်းလင်းပြောကြားပြီး ကော်မတီဝင်များ ဖွဲ့စည်းခြင်း ကဏ္ဍကို ဆက်လက်ဆောင်ရွက်ခဲ့သည်။ ဦးဟိယောဂူ (စီထောက်ဥက္ကဋ္ဌ) နေရာတွင် ဦးနုနုဆိန်ဟော်ရာမ် နှင့် ဦးရန်နန်းဆင်း (ဝေဖန်အကြံပြု) နေရာတွင် ဦးမစန်းခင်တို့ကို အချိန်အပြောင်း လုပ်ခဲ့သည်။ အစီအစဉ်အရ ဖွဲ့ဖြိုးရေးလုပ်ငန်းကိုးကျေးရွာ လူထုအားလုံးသဘောတူရွေးချယ်ခဲ့ကြသည်။ တတိယနှစ် စက်ဝန်းအတွက် စီမံကိန်းလုပ်ငန်းခွဲ (ရွာတွင်းသဲကျောက်လမ်းခင်းခြင်း) လုပ်ငန်းကို ရွေးချယ်ပြီး အကျုံးဝင်၊ အကျုံးမဝင်း နှင့် အကာအကွယ် အစီအစဉ်တို့ ရှင်းပြပြီး အပြန်အလှန်ကျေးဇူးတင်စကား ပြောဆိုကာ အစည်းအဝေးကို ရုပ်သိမ်းခဲ့ကြသည်။

မှတ်တမ်းတင်သူ

ဒေါ်အက်စတာ

လူထုစည်းရုံးရေးမှူး

၁၁။ အစည်းအဝေးမှတ်တမ်းများ

ပုံစံ - ၈-၁၁ - အစည်းအဝေးတက်ရောက်သူများ စာရင်း (Form PC 11)

လက်ညွှန်း			
စည်းရုံးရေးမှူးအဖွဲ့ဝင် ဦးကျော်စော၊ ဦးကျော်စော၊ ဦးကျော်စော			
ရက်စွဲ 16. 5. 2020	စီမံကိန်းကော်မရှင်းအဖွဲ့ဝင်ဖြစ်ပါ (✓) <input type="checkbox"/> ကော်မရှင်း(၁) <input type="checkbox"/> ကော်မရှင်း(၂) <input type="checkbox"/> ကော်မရှင်း(၃) <input type="checkbox"/> ကော်မရှင်း(၄)		
ပြည်နယ်/တိုင်းဒေသကြီး တရားရုံး	ဦးနှစ် ပုတာဝါရုံ	ကျေးရွာအုပ်စု ၃၄၆၀	ကျေးရွာ ဒါဂျန်ကော့

စဉ်	အမည်	ကျား (✓)	မ (✓)	အိမ်ထောင်စု ကိုယ်စားလှယ်(✓) ^(၁)	လူမျိုး	လက်မှတ်
၁.	ဦးကျော်စော	✓			ဗမာ	
၂.	ဦးကျော်စော	✓			"	
၃.	ဦးကျော်စော	✓			၇၀၆	
၄.	ဦးကျော်စော	✓			"	
၅.	ဦးကျော်စော	✓			"	
၆.	ဦးကျော်စော	✓			"	
၇.	ဦးကျော်စော	✓			"	
၈.	ဦးကျော်စော	✓			"	
၉.	ဦးကျော်စော	✓			"	
၁၀.	ဦးကျော်စော	✓			"	
၁၁.	ဦးကျော်စော	✓			"	
၁၂.	ဦးကျော်စော	✓			"	
၁၃.	ဦးကျော်စော	✓			၇၀၆	
၁၄.	ဦးကျော်စော	✓			"	
၁၅.	ဦးကျော်စော	✓			"	
၁၆.	ဦးကျော်စော	✓			"	
၁၇.	ဦးကျော်စော	✓			"	
၁၈.	ဦးကျော်စော	✓			"	
၁၉.	ဦးကျော်စော	✓			၇၀၆	
၂၀.	ဦးကျော်စော	✓			၇၀၆	
၂၁.	ဦးကျော်စော	✓			"	
၂၂.	ဦးကျော်စော	✓			"	
၂၃.	ဦးကျော်စော	✓			"	
၂၄.	ဦးကျော်စော	✓			"	
၂၅.	ဦးကျော်စော	✓			"	

(၁) အိမ်ထောင်စုကိုယ်စားလှယ်၊ အဖိုးသား/အမျိုးသမီး၊ အိမ်ထောင်စု တစ်ခုကို ကိုယ်စားပြုသူမည်သူမဆို အမှတ်ဖြစ်ပါ။

၁၁။ အစည်းအဝေးမှတ်တမ်းများ

ပုံစံ - ၈-၀၁ - အစည်းအဝေးတက်စရာကတ်သုံးစွဲသူများ စာရင်း (Form PC 11)

လက်မှတ်			
စည်းစဉ်းစုအဖွဲ့အစည်း ဦးစီးဌာနသစ်၊ ဦးစီးဌာနအသစ်၊ ဝန်ထမ်းအဖွဲ့အစည်း			
ရက်စွဲ: ၂၀.၁.၂၀၂၀	<input checked="" type="checkbox"/> ဝန်ထမ်းတက်စာရင်း (၇) <input type="checkbox"/> ဝန်ထမ်း(၈) <input type="checkbox"/> ဝန်ထမ်း(၂) <input type="checkbox"/> ဝန်ထမ်း(၃) <input type="checkbox"/> ဝန်ထမ်း(၄)		
ပြည်နယ်/ တိုင်းဒေသကြီး တစ်ခု	မြို့နယ် ပုသိမ်	ကျေးရွာအုပ်စု ၁၇၆၀	ကျေးရွာ ပုသိမ်

စဉ်	အမည်	ကျား (၇)	မ (၇)	အိမ်ထောင်စု ကိုယ်စားလှယ်(၇/၈)	ရက်စွဲ	လက်မှတ်
၁၆	အောင် ဦးစွာ		✓		-	ကျား
၁၇	အောင် ဦးစွာ		✓		၂၀	မ
၁၈	အောင် ဦးစွာ		✓		-	မ
၁၉	အောင် ဦးစွာ		✓		-	မ
၂၀	အောင် ဦးစွာ		✓		-	မ
၂၁	အောင် ဦးစွာ		✓		-	မ
၂၂	အောင် ဦးစွာ		✓		-	မ
၂၃	အောင် ဦးစွာ		✓		-	မ
၂၄	အောင် ဦးစွာ		✓		-	မ
၂၅	အောင် ဦးစွာ		✓		-	မ
၂၆	အောင် ဦးစွာ		✓		-	မ
၂၇	အောင် ဦးစွာ		✓		-	မ
၂၈	အောင် ဦးစွာ		✓		-	မ
၂၉	အောင် ဦးစွာ		✓		-	မ
၃၀	အောင် ဦးစွာ		✓		-	မ
၃၁	အောင် ဦးစွာ		✓		-	မ
၃၂	အောင် ဦးစွာ		✓		-	မ
၃၃	အောင် ဦးစွာ		✓		-	မ
၃၄	အောင် ဦးစွာ		✓		-	မ
၃၅	အောင် ဦးစွာ		✓		-	မ
၃၆	အောင် ဦးစွာ		✓		-	မ
၃၇	အောင် ဦးစွာ		✓		-	မ
၃၈	အောင် ဦးစွာ		✓		-	မ
၃၉	အောင် ဦးစွာ		✓		-	မ
၄၀	အောင် ဦးစွာ		✓		-	မ

(၈) အိမ်ထောင်စုကိုယ်စားလှယ်(၇/၈) အဖို့အသစ်/အဖို့အသစ် အိမ်ထောင်စု တစ်ခုကို ကိုယ်စားပြုသူမည်သူမဆို အမှတ်ဖြစ်ပါ။

၁၁။ အစည်းအဝေးမှတ်တမ်းများ

ပုံစံ - ၈-၁၁ - အစည်းအဝေးတက်ထုတ်သူများ စာရင်း (Form PC 11)

လက်ညွှန်း						
စည်းစိမ်ရေးရာအမည်						
ရက်စွဲ	စီမံကိန်းစက်ဝန်းအမှတ်ခြံမိ (V) <input type="checkbox"/> စက်ဝန်း(၁) <input type="checkbox"/> စက်ဝန်း(၂) <input type="checkbox"/> စက်ဝန်း(၃) <input type="checkbox"/> စက်ဝန်း(၄)					
ပြည်နယ်/ တိုင်းဒေသကြီး/ ကချင်	မြို့နယ်	ပုထိုး	ကျေးရွာအုပ်စု	ကျေးရွာ		
အစည်းအဝေးမိနစ်စဉ်						
စဉ်	အမည်	တက် (V)	မ (V)	အိမ်ထောင်စု ကိုယ်စားလှယ်(V) ^(၁)	လူစွဲ	လက်မှတ်
၅၁	ဦး မောင် စန္ဒ	✓			၅၀၆	Lucy
၅၂	ဒေါ် မိုးစိန်	✓				Ch
၅၃	ဒေါ် ဒီယာ		✓			Tom
၅၄	ဒေါ် ကာမောင် စာ		✓			Don
၅၅	မ. မိမိ		✓		၅၀၆	Ch.
၅၆	မ. ကာမောင် စာ		✓			Don
၅၇	ဒေါ် မိုးစိန်	✓				Ch
၅၈	မ. မိုးစိန်	✓				Ch
၅၉	ဒေါ် ဒီယာ		✓			Ch
၆၀	မ. ကာမောင် စာ		✓			Ch
၆၁	ဒေါ် မိုးစိန်		✓			Ch
၆၂	ဒေါ် ကာမောင် စာ		✓		၅၀၆	Ch
၆၃	ဒေါ် မိုးစိန်	✓				Ch
၆၄	ဒေါ် ကာမောင် စာ	✓				Ch
၆၅	မ. မိုးစိန်		✓			Ch
၆၆	မ. ကာမောင် စာ		✓			Ch
၆၇	ဒေါ် ဒီယာ		✓			Ch
၆၈	ဒေါ် မိုးစိန်	✓				Ch
၆၉						
၇၀						

(၁) အိမ်ထောင်စုကိုယ်စားလှယ်၊ အမျိုးသား/အမျိုးသမီး အိမ်ထောင်စု တစ်ခုကို ကိုယ်စားပြုသူမည်သူမဆို အမှတ်ခြံမိ

၁၂။ ကဏ္ဍအလိုက် လုပ်ငန်းအချုပ်အစား

ကဏ္ဍ	စဉ်	လုပ်ငန်းအမျိုးအစား	အဆိုပြုသူ(အမှန်ဖြစ်ရန်)			ခုနစ်	ထောက်ပံ့မည့်အဖွဲ့အစည်း (သို့) ဌာန	မှတ်ချက်
			ကျား	မ	ကျား+မ			
အခြေခံအဆောက်အအုံကဏ္ဍ (လမ်း/တံတား/ရေရရှိရေး/မီးလင်းရေး)	၁	ရွာတွင်းလမ်း သိကျောက်ခင်းခြင်း			✓			
	၂	ရွာတွင်းတံတားများပြုပြင် ရန်			✓			
	၃	စိမ့်စမ်းရေသွယ်ပိုက် များလှဲလှယ်ပေးရန်			✓			
	၄	ကြိုးတံတားပြုပြင်ပေးရန်	✓					
	၅	ရေစု၊ရေကန်	✓					
လူမှုစီးပွားကဏ္ဍ (ပညာရေး/ ကျန်းမာရေးနှင့်ဆိုင်သော အဆောက်အအုံများနှင့် အခြားလိုအပ်ချက်များ)	၁	မူကြိုစားဖိုဆောင်	✓		✓			
	၂	မူကြိုရေတွင်း	✓					
	၄	လူနာတင်ကား	✓					
	၅	မူလတန်းကျောင်းပြုပြင်	✓					
	၆	မူကြိုကျောင်း	✓					
၇	မူကြိုစားဖိုဆောင်	✓						
သက်မွေးဝမ်းကြောင်းကဏ္ဍ (စိုက်ပျိုးရေး/ မွေးမြူရေးနှင့်ဆိုင်သော အဆောက်အအုံများ နှင့်အခြားလိုအပ်ချက်များ)	၁	(မတည်ငွေ)အမျိုးသမီး များတပိုင်တနိုင်စီးပွား ရေးလုပ်နိုင်ရန်		✓				
	၂							
	၃							
	၄							
	၅							
သဘာဝဘေးအန္တရာယ် လျော့ပါးရေး ကဏ္ဍ	၁							
	၂							
	၃							
	၄							
	၅							
အခြားကဏ္ဍ(ဌာနဆိုင်ရာများသို့ လွှဲပြောင်းနိုင်ခြင်းနှင့်အကောင် အထည်ဖော်ဆောင်ရွက်ပေး နိုင်ခြင်း မရှိသောလုပ်ငန်းများ)	၁	ကျောင်းဆရာ/မ နေအိမ်			✓			
	၂	ခန်းမဆောင်ပြုပြင်ခြင်း			✓	၂၀၁၈	လူထုဗဟိုပြုစီမံကိန်း	
	၃	ယင်လုံအိမ်သာများ		✓				
	၄	မီးဖိုဆောင်များဆောက် လုပ်ပေးရန်		✓				
	၅	သဲကျောက်တင်ယာဉ်		✓				
	၆	ထောက်ပံ့ကြေးရရှိရန်			✓			
		မီးလင်းရေး			✓			