

စိုက်ပျိုးရေး၊ မွေးမြူရေးနှင့် ဆည်မြောင်းဝန်ကြီးဌာန
ကျေးလက်ဒေသဖွံ့ဖြိုးတိုးတက်ရေးဦးစီးဌာန
မတူပီမြို့နယ်



လူထုဗဟိုပြုစီမံကိန်း (ဒုတိယနှစ်စီမံကိန်းစက်ဝန်း)
National Community Driven Development Project (Cycle -2)
NCDDP



ကျေးရွာဖွံ့ဖြိုးတိုးတက်ရေးအစီအစဉ်
Village Development Plan (VDP)
ဒါရ်ကြီးကျေးရွာ၊ နာဘုန်းအုပ်စု

ရက်စွဲ။ ၂၀၁၇ခုနှစ်၊ ဒီဇင်ဘာလ

မာတိကာ

၁။ မြို့နယ်မြေပုံ	3
၂။ ကျေးရွာမြေပုံ(တည်နေရာ).....	4
၃။ အုပ်စုတွင်ပါဝင်သောကျေးရွာများစာရင်း	5
၄။ ကျေးရွာအခြေခံအချက်အလက်များ (ကျေးရွာသမိုင်းကြောင်း).....	7
၄.၁။ လူဦးရေနှင့်အိမ်ထောင်စု	8
၄.၂။ ကျေးရွာ၏အဓိကလုပ်ငန်းနှင့် အရင်းမြစ်များ	Error! Bookmark not defined.
၅။ လူထုပူးပေါင်းပါဝင်သော လူမှုဆန်းစစ်ခြင်းနှင့် အကဲဖြတ်ခြင်းလုပ်ငန်းစဉ် (PSA/PRA) အကျဉ်းချုပ်ဖော်ပြချက်.....	9
၆။ ကျေးရွာဖွံ့ဖြိုးရေးအစီအစဉ်အတွက်အသုံးပြုခဲ့သော PRA tools များ နှင့်တစ်ခုချင်းစီအတွက်သုံးသပ်ချက်များ.....	10
၆.၁ လူမှုရေးအရင်းမြစ်ပြုမြေပုံဆွေးနွေးခြင်းနှင့်ဆန်းစစ်ခြင်း	10
၆.၂။ ဥစ္စာဓနကြွယ်ဝမှုအဆင့်သတ်မှတ်ခြင်း ဆွေးနွေးခြင်းနှင့်ဆန်းစစ်ချက်	12
၆.၃။ ကျား/မ ရေးရာပိုင်ဆိုင်မှုသုံးသပ်ခြင်း ဆွေးနွေးခြင်းနှင့်ဆန်းစစ်ချက်.....	14
၆.၄။ ရာသီခွင်ပြကွဲဒဏ် ဆွေးနွေးခြင်းနှင့် ဆန်းစစ်ချက်	16
၆.၅။ ပင့်ကူအိမ်သုံးသပ်ခြင်း ဆွေးနွေးခြင်းနှင့်ဆန်းစစ်ချက်	18
၆.၆။ အဖွဲ့အစည်းချိတ်ဆက်ပုံဆွေးနွေးခြင်း နှင့် ဆန်းစစ်ချက်	22
၇။ ကော်မတီဝင်များရွေးချယ်ခြင်းနှင့်ကျေးရွာဖွံ့ဖြိုးရေးအစီအစဉ်ဆောင်ရွက်မှုမှတ်တမ်းခါတ်ပုံများ	25
၈။ ကျေးရွာအချက်အလက်(ပုံစံ-၁).....	26
၉။ စီမံကိန်းစက်ဝန်းအချိန်ဖော်ပြချက်(ပုံစံ-၂).....	29
၁၀။ ကျေးရွာဖွံ့ဖြိုးရေးဦးစားပေးအစီအစဉ်(ပုံစံ-၃).....	30
၁၁။ ကျေးရွာအုပ်စုစီမံကိန်းလုပ်ငန်းခွဲရွေးချယ်ခြင်း(ပုံစံ-၄)	32
၁၂။ အစည်းအဝေးမှတ်တမ်းများ.....	Error! Bookmark not defined.
၁၃။ ကဏ္ဍအလိုက်ဦးစားပေးဖွံ့ဖြိုးရေးလုပ်ငန်းစဉ်များ	36

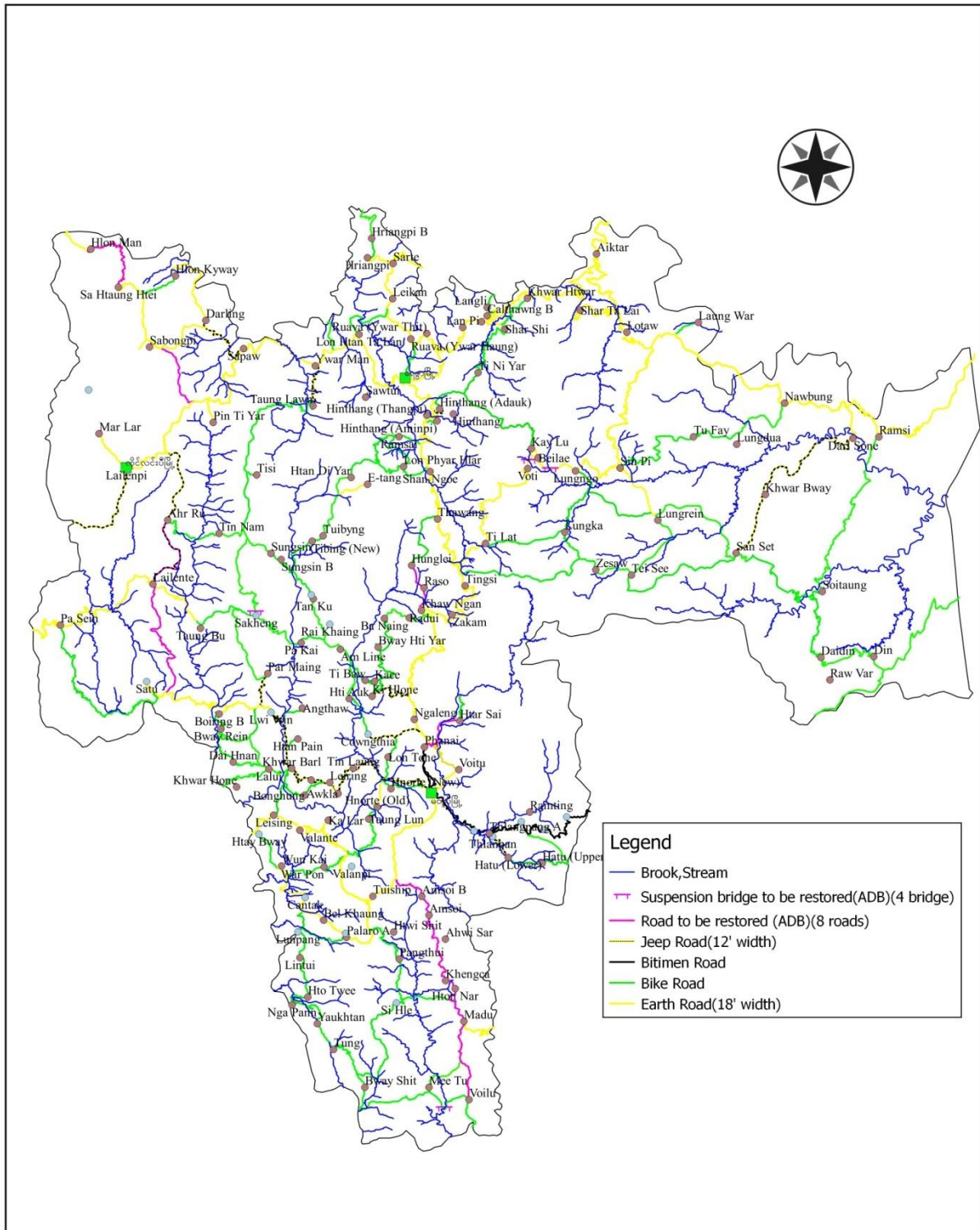

၂။ကျေးရွာအုပ်စုမြေပုံ(တည်နေရာ)

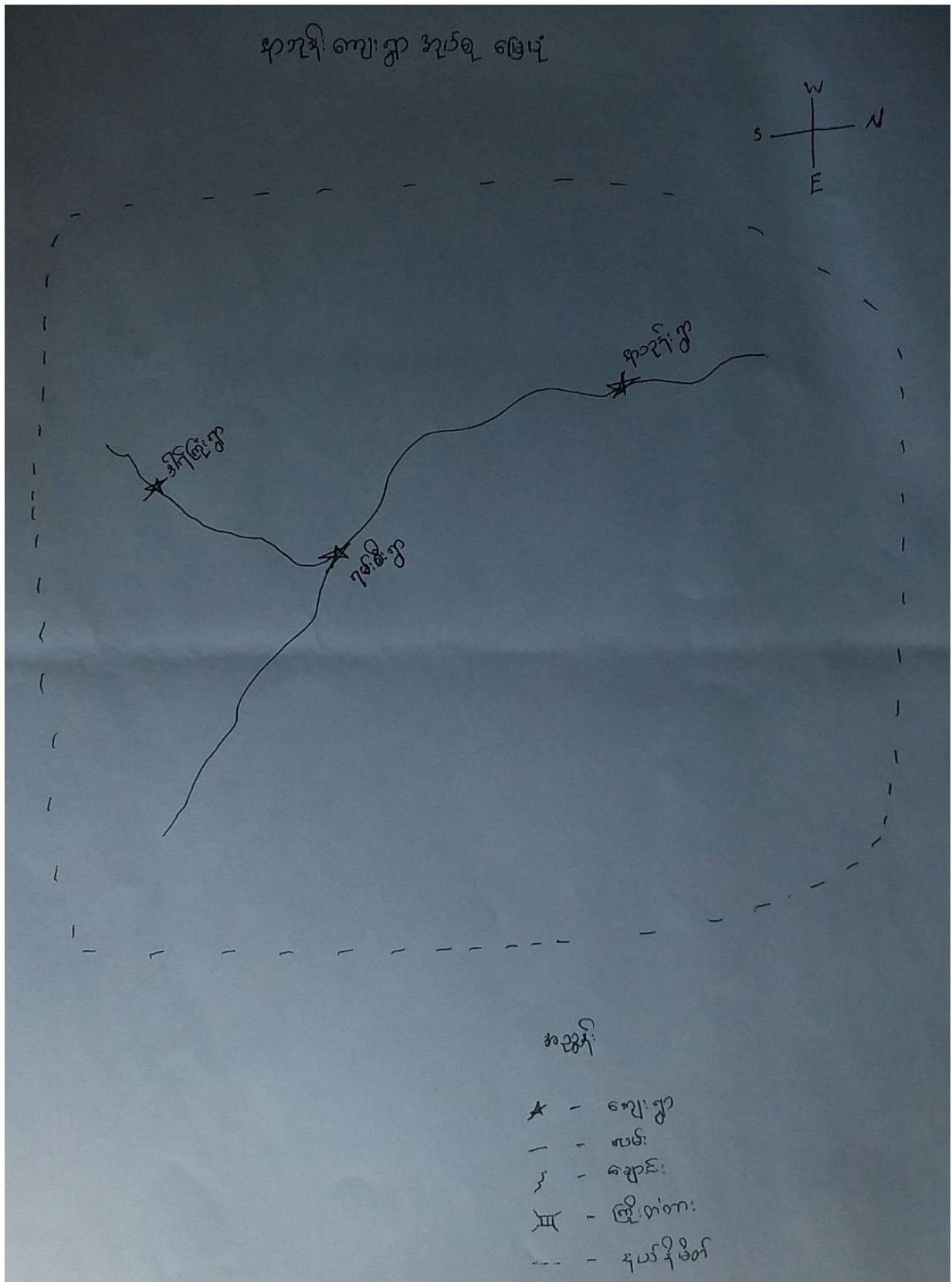

ဒဂုံမြို့တွင်ရှိသော ကျေးရွာများ

နာသွန်း ဒဂုံမြို့

- ၁) နာသွန်း ကျေးရွာ
- ၂) ရှမ်း.နီ. ကျေးရွာ
- ၃) ဒီဂရီမြို့ ကျေးရွာ

စဉ်	ကျေးရွာအမည်	ဒီဂရီမြို့/မိမိ၏	အုပ်စု	အုပ်စုအမည်
၁။	နာသွန်း	၃၁	၁၃၅	
၂။	ရှမ်း.နီ.	၂၅၁	၇၇၇	
၃။	ဒီဂရီမြို့	၂၀	၈၁	

ဒါရ်ကြုံးကျေးရွာ၏ အဓိက စီးပွားရေးလုပ်ငန်းနှင့် အရင်းအမြစ်များ

ဒါရ်ကြုံးကျေးရွာ၏ အဓိက စီးပွားရေးလုပ်ငန်းများမှာ - မွေးမြူရေး

နွား ၊ ကြက် ၊ ဝက် ၊ မွေး ၊ ယက်ကန်ထိုး ဖြစ်ကြပြီး အရင်းအမြစ်များမှာ

ပန်း ၊ ဘစ်ဏာ ၊ အုန်းပင် ၊ ကျွန်း ၊ ရွာပင် ၊ မြစ်သာ မြစ် စသည်တို့ဖြစ်ပါသည်။

အဖိုး ဟုခေါ်သော သားထွေး ထန်းအွက် မျိုးခွယ်စုနှင့်

၁

ကိုစားမျိုး ခွယ်စုတို့သည် ကိုယ်ပိုင် နေရာတွင် ဆုံတွေ့ကြပြီး
အတူတကွ နေထိုင်ခဲ့ကြသည်။ ကုတ်ယား၊ ကလုံအွယ်၊ ထန်းကွမ်း
ကလုံတို့၊ ကိုစား၊ ပါရိုင်း မျိုးခွယ်စု (၆) မျိုးတို့သည် A.D.
၁၈၀၀- ၁၉၀၀ လောက်တွင် ယခု ဆန်ဆက်ခေါ် စန်တပ်မြေနေရာ
တွင် စုပေါင်း နေထိုင်ခဲ့ကြပြီး သဘောတူကြပြီး နှို (၆) မျိုး
မျိုးခွယ်စုတို့သည် ဟုခေါ်သော မျိုး များကို အညီအညွတ်စွာ
သမုတ်ကြလေသည်။ ဆန်ဆက်ခေါ် စန်တပ်ရွာလောင်းမှာ
နှစ်ပေါင်း ၃၀၀ကျော် ၄၀၀ ခန့်ပါး နေထိုင်ကြပြီးမှ ၂၀၁၂ ခုနှစ်
ရွာလောင်း မှ ရွာသစ် (ဆီစား) ခေါ် ရွာသို့ ပြောင်းရွှေ့ကြလေ
သည်။ ၁၉၄၁ ခုနှစ်တွင် မူလတန်းကျောင်း ဖွဲ့စည်း ဖွဲ့စည်းကြလေ
သည်။

ဤကိစ္စကို အောက်တွင် ခြီးစွာရှာဖွေပြီး ခြီးစိမ်း
ဖြစ်သည်။ ၁၉၅၈ ခုနှစ်တွင် စန်တပ်ကျေးရွာ မှာ ကျေးလက်
ကျန်းမာရေး ဌာန အစုဖွဲ့ ဖွဲ့စည်း ဖွဲ့စည်းကြလေသည်။ စန်တပ်ရွာ
သည် နေရာတွင် အင်အားစွာနှင့် ဟုခေါ်ရွာ၊ နေရာက
ဘက်တွင် ပင်ချောင်း ဖြစ်၍ ဒီဟောင်ကျင်း ရွာ ပလက်ဝန်ပယ်
မြောက်ဘက်တွင် ဗန်ကျင်းရွာ၊ ကောင်ဘက်တွင် လုံပန်းရွာများ
ဝန်းရံလျက်ရှိသည်။ ဘေးတဘက်တချက်တွင် ဟုခေါ်ချောင်း
နှင့် အွယ်ဟောင်ချောင်း တည်ရှိသည်။

ဒီး မိုးဖွဲ့

ပြုစုသူ - ကျေးရွာ ရွာဒီးဆောင်

၅။ လူထုပူးပေါင်းပါဝင်သော လူမှုဆန်းစစ်ခြင်းနှင့် အကဲဖြတ်ခြင်းလုပ်ငန်းစဉ် (PSAPRA)

အကျဉ်းချုပ်ဇယား

လူထုပူးပေါင်းပါဝင်သော လူမှုဆန်းစစ်ခြင်း နှင့် အကဲဖြတ်ခြင်းလုပ်ငန်းစဉ် (PRA) အကျဉ်း

ကျေးရွာ - ဒါရီကြီး

5စဉ်	အကြောင်းအရာ	ရက်စွဲ	ဦးတည်အုပ်စု	တက်ရောက်သူ			အဓိကဆွေးနွေးချက်
				ကျား	မ	ပေါင်း	
၁	ကျေးရွာအရင်းအမြစ်ပြုမေ့ပုံ	၉. ၁၂. ၂၀၁၇	ကျေးရွာလူထုအားလုံး	၁၀	၅	၁၅	ကျေးရွာတွင်ထင်ရှားသော အဆောက်အဦးများ၊ လမ်းပန်းဆက်သွယ်ရေး အခြေအနေ၊ ပိုင်ဆိုင်သော အရင်းအမြစ် များကိုသိရှိစေရန်။
၂	ပိုင်ဆိုင်မှုသုံးသပ်ခြင်း	၉. ၁၂. ၂၀၁၇	ကျေးရွာလူထုအားလုံး	၁၀	၅	၁၅	ကျေးရွာအတွင်းပိုင်ဆိုင်သော အရင်းအမြစ်များအား အမျိုးသား အမျိုးသမီး အသုံးပြုနိုင်မှုကို သိရှိစေရန်။
၃	ဥစ္စာနေ ကြွယ်ဝမှု အဆင့်သတ်မှတ်ခြင်း	၉. ၁၂. ၂၀၁၇	ကျေးရွာလူထုအားလုံး	၁၀	၅	၁၅	ကျေးရွာအတွင်းရှိ လူမှုရေး စီးပွားရေး အခြေအနေအလိုက် အဆင့်သတ်မှတ်ချက် စီမံကိန်းမှ အကျိုးသက်ရောက်မှု ရှိ/ မရှိ သိစေရန်။
၄	ရာသီခွင်ပြဇယား	၉. ၁၂. ၂၀၁၇	ကျေးရွာရှိ အမျိုးသား အမျိုးသမီး ကျေးရွာ ၁၁ ရွာသားများအားလုံး	၁၀	၅	၁၅	ကျေးရွာတွင်တစ်နှစ်ပတ်လုံး ရာသီဥတုအလိုက်လုပ်ငန်း လုပ်သည့်အချိန်ကိုသိရှိပြီး စီမံကိန်းအကောင်အထည်ဖော် ရာတွင်အဆင်ပြေစေရန်
၅	ပင့်ကူအိမ်သုံး သုံးသပ်ချက်	၉. ၁၂. ၂၀၁၇	ကျေးရွာရှိ အမျိုးသား အမျိုးသမီး ကျေးရွာ ၁၁ ရွာသားများအားလုံး	၁၀	၅	၁၅	အမျိုးသား အမျိုးသမီး တန်းတူအခွင့်ရေးမရရှိသည့် အကြောင်းအရင်းကို သိရှိစေရန်။
၆	အဖွဲ့အစည်း ချိတ်ဆက်ပုံ	၉. ၁၂. ၂၀၁၇	ကျေးရွာလူထုအားလုံး	၁၀	၅	၁၅	ကျေးရွာတွင် တက်ကြွစွာ ပါဝင်သော အဖွဲ့အစည်းများ၊ အာဏာပိုင်အဖွဲ့အစည်းများ နှင့် ချိတ်ဆက်မှုများကို သိရှိစေရန်။

၆။ကျေးရွာဖွံ့ဖြိုးရေးအစီအစဉ်အတွက်အသုံးပြုခဲ့သော PRA tools များ
 နှင့်တစ်ခုချင်းစီအတွက်သုံးသပ် ချက်များ

၆.၁ လူမှုရေးအရင်းမြစ်ပြမြေပုံဆွေးနွေးခြင်းနှင့်ဆန်းစစ်ခြင်း

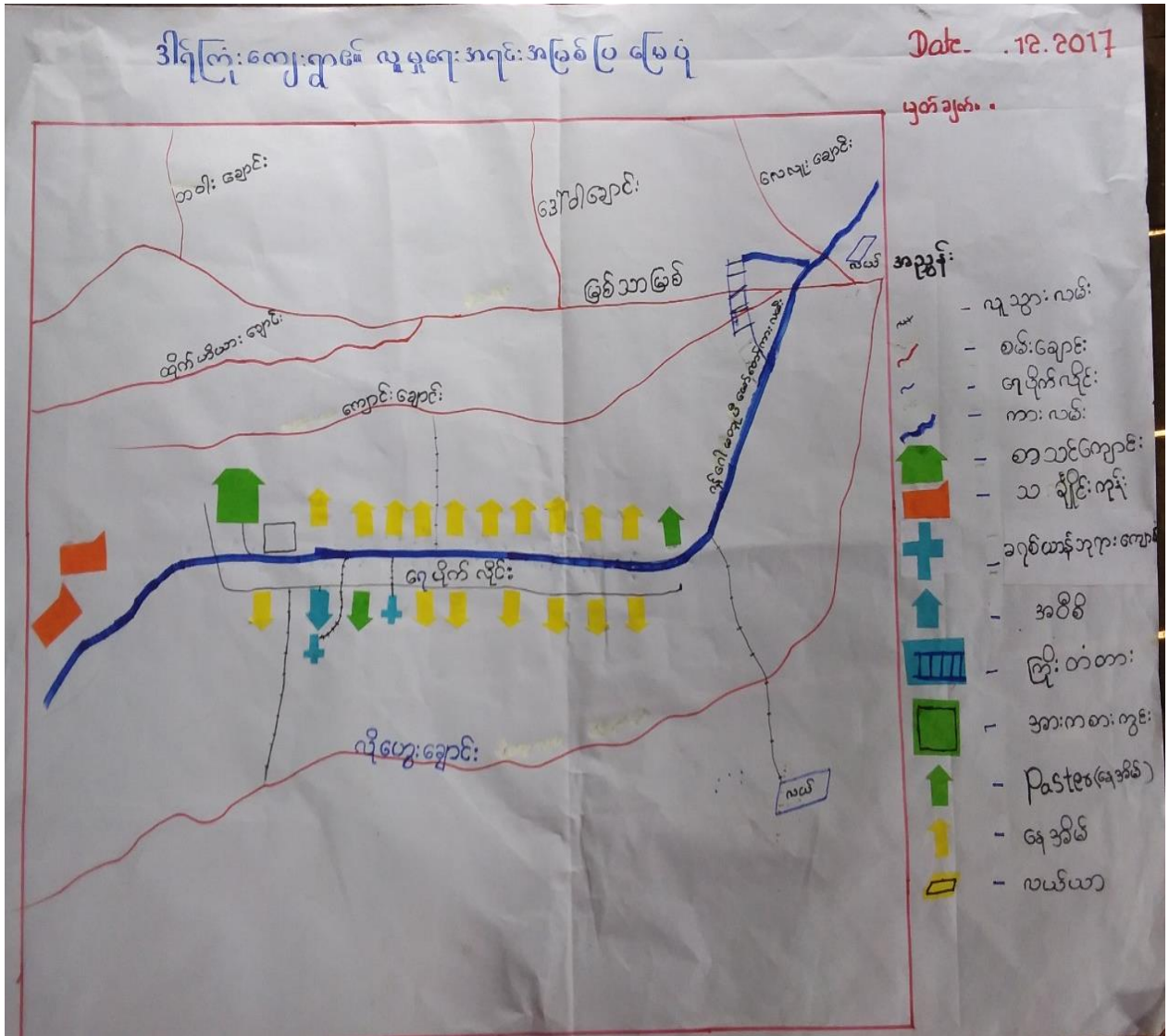

ဒါရ်ကြုံးရှုစင် လူမှုရေး အရင်း အမြစ်ပြ မြေပုံ

ဆွေးဆွေး ခြင်း နှင့် ဆန်းစစ်ခြင်း

- ၁။ တောင်ယာ ဖွင့်ပေး ကုန် ကို အဓိကလုပ်ကိုင်ကြသည်။
 - ၂။ တောင်ယာ မြေ ဖြီး လယ်ယာ ဖွင့် ဝဉ် တို့ ဖွားမြင်သည်။
 - ၃။ တောင်ယာ ဖွင့် လယ်မြေ လျော့နည်းလာခဲ့သည်။
 - ၄။ အိမ်ခြေ ၃၀၁၇၆ ပြောင်း ရွှေ့ကြသည်။
- လမ်းပန်းဆက်သွယ်ရေး / စာ၊ ဝက်ဖြူ အက်ဆစ်ကြောင့်
ပြောင်းရွှေ့ကြသည်။

၆.၂။ ဥစ္စာနေကြွယ်ဝမှုအဆင့်သတ်မှတ်ခြင်း ဆွေးနွေးခြင်းနှင့်ဆန်းစစ်ချ

ဒါရိုက်တာချုပ် ဥစ္စာနေကြွယ်ဝမှု လယာ:

အဆင့်	သတ်မှတ်ချက်	အိမ်ထောင်စု အရေအတွက်	ဥဒါနုဒါနု
အဆင့်မြင့် သောအုပ်စု	ဆိုက်ကယ် ၁၀၀၊ နွား ၁၀၀၊ ၁၀၀၊ ၁၀၀၊ ဝဠုန် ၁၀၀၊ လယ်ယာ ၁၀၀၊ ပျဉ်မိုး - ၁၀၀ - ၁၀၀၊ မုန့် - ၅၀၀။	၅	၂၆
အဆင့်အသင့်	ဆိုက်ကယ် - မုန့် ၃၀၀၊ ဝဠုန် ၁၀၀၊ မုန့် - ၁၅၀။	၁၀	၂၃
အဆင့်မ မြင့်သော အုပ်စု	ဝဠုန် ၁၀၀၊ မုန့် ၅၀၀။	၄	၂၁
	စုစုပေါင်း	၁၉	၁၀၀
<p>မှတ်ချက် - ဥဒါနုဒါနု TF ၏ ဆွေးနွေးချက်</p>			

Date - 8.12.2017

ဒါရ်ကြီးရှား ဥစ္စာခန့် ကြွပ်ဝမှုရဟာ: ဆွေးနွေးခြင်း နှင့်
ဆန့်ခမ်းခြင်း

၁။ ကျေးဇူးတင် အဆင်မပြေသော အိမ်ထောင်စု
(၄) အိမ်၌သည်။

၂။ စိုက်ပျိုး ဂျိန် လယ်မြေမရှိသည့်အတွက် အဆင်
မပြေကြပါ။

၃။ လမ်းဖောက်ခြင်း၊ ဂျေအားပျယ်စစ်တည်ဆောက်
ခြင်း စသည်၊ လုပ်ငန်းများဆောင်ရွက်ခြင်း
သည်ဝင်ငွေ ဂျိန်ပြီး အဆင်မပြေစေနိုင်မည်။

၆.၃။ ကျား/မ ရေးရာပိုင်ဆိုင်မှုသုံးသပ်ခြင်း ဆွေးနွေးခြင်းနှင့်ဆန်းစစ်ချက်

ဒါရ်ကြီးဂျစ် အရင်းအမြစ် ထိန်းချုပ်မှု ပုံစံပြုရယူ

<p>♂ အမျိုးသား</p> <p>ဆိုဇာလ်</p> <p>ကျွဲ/နွား</p> <p>ကေလုံးကွင်း</p> <p>သစ်တော</p> <p>တောင်ယာ/လယ်ယာ</p>	<p>♀ အမျိုးသမီး</p> <p>ယက်ကန်</p>	<p>♂ ♀</p> <p>၇၇</p> <p>ထင်း</p> <p>ကြက်/ဝက်</p>
--	---------------------------------------	--

မှတ်ချက်။ ။ ဤဥပဒေနှင့်
TF စစ် ဆွေးနွေးချက်

Date- 8/12/17

ဒါရ်ကြီးကူဝေ ပိုင်ဆိုင်မှုဆိုင်ခွင့် ဆွေးနွေးခြင်း နှင့် ဆိုင်ခွင့်

၁။ ယခင်ကတိုင်း အမျိုးသမီးများသာ အသုံးပြုကြသည်။

၂။ ဆိုင်ကယ်၊ ကျွဲ၊ နွား၊ ကောလုံးတွင်း သည် အမျိုးသားများသာ အသုံးပြုကြသည်။

၃။ ဂျေ၊ သစ်ကော၊ ကောပဒါ၊ ယပ်ပဒါ၊ ဆင်း၊ ကြက်၊ ဝက် စသည်တို့ကို ဖွဲ့စည်းလုံးအသုံးပြုကြသည်။

၄။ အမျိုးသားများ၏ အဓိက ထိန်းချုပ်ပြီး ဖွဲ့စည်းသော အသုံးပြုကြသည်။

၅။ အမျိုးသမီးများနှင့် တိုင်ပင်ဆွေးနွေးပြီး ဆုံးဖြတ်ချက်များ ချုပ်ချယ်လုပ်ဆောင်သင့်သည်။

၆.၄။ ရာသီခွင်ပြကွဲဒီနို ဆွေးနွေးခြင်းနှင့် ဆန်းစစ်ချက်

ဒါရ်ကြီးရွာရေ ရာသီခွင်ပြ ပြကွဲဒီနို

မှတ်ချက် - ရှာဖွေရာ သင်္ချာနှင့် အခြေအနေအထားများ

Date - 8.12.2017

အကြောင်းအရာ	Jan	Feb	March	April	May	June	July	Aug	Sept	Oct	Nov	Dec
တောင်ယာ/လယ်ယာ												
ရာသီဥတုအခြေအနေ												
ရေ												
ဆန်/ထက်သွယ်ရေး												
ဝင်ငွေ/ထွက်ငွေ												

ဒါရ်ကြီးကုမ်း ဂုဏ်သိက္ခာပြု ပြကွဒိန် ဆွေးနွေးခြင်း နှင့် ဆန်းစစ်ခြင်း

၁။ တေဇယာ ဖြင့် ယက်ကန်တို့အပေါ် အဓိက အသက်မွေး ဝမ်းကြော ဇာနည် မျှင် ကိုပြောသည်။

- သစ်တောစု ယက်ကန်၊ ဂုဏ်။
- အမျိုးသမီး အိမ်ထောင် ဦးစီး (၄) ဦး ဦး။

၂။ တစ်နှစ်တာ အသုံးစရိတ်ဖြင့် ဝင်ငွေ သုံးဆောင် ယောက်မှု မရှိပါ။ အစာပြေသူထံမှ ဆွေးယူသုံးစွဲသည်။

၃။ အမျိုးသမီးများ၏ အဓိက အသက်မွေး ဝမ်းကြောင်းမှာ ယက်ကန်၊ မျှင်ကို ဖြစ်သည်။

- အမျိုးသမီး အိမ်ထောင် ဦးစီး ဝင်ငွေသည် အမျိုးသား အိမ်ထောင် ဦးစီး၏ ဝင်ငွေ ဖြင့် တူညီသည်။
- အမျိုးသား၊ အမျိုးသမီး ယက်ကန် တူညီသည်။

၆.၅။ ပင့်ကူအိမ်သုံးသပ်ခြင်း ဆွေးနွေးခြင်းနှင့်ဆန်းစစ်ချက်

ဒါရ် ဩဂုတ် ပင့်ကူအိမ် သုံးသပ်ခြင်း (အပျို သား)

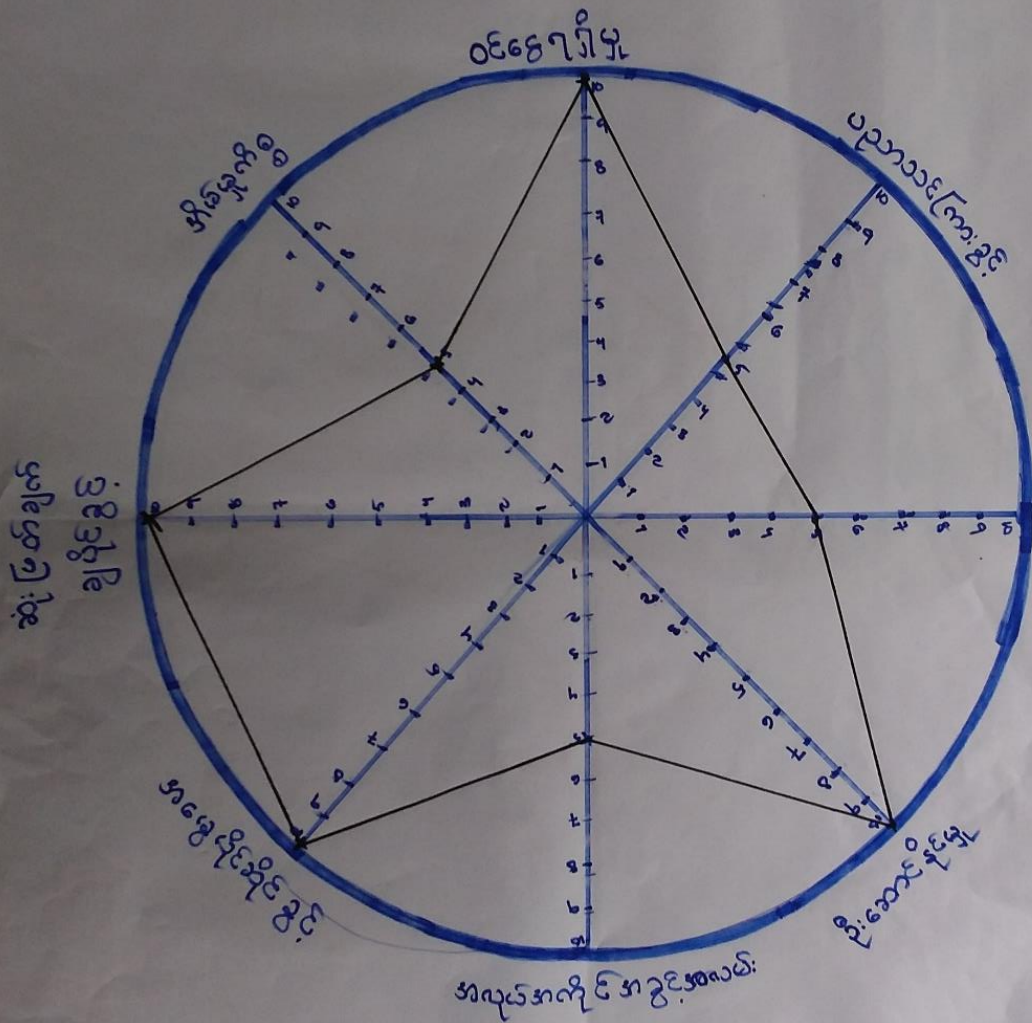

ဒီဇင်ဘာ ၃၀
ဒီဇင်ဘာ ၃၀

မှတ်ချက်
အပျို သား ၅ ဦး ၅ ဦး
TF ၏ ဆွေးနွေးချက်

Date - 8 - 12 - 2017

ဒါဂ်တြေးဂျာဇ် ပဒေကူအိမ် သုံးသပ်ခြင်း (အမျိုးသမီး)

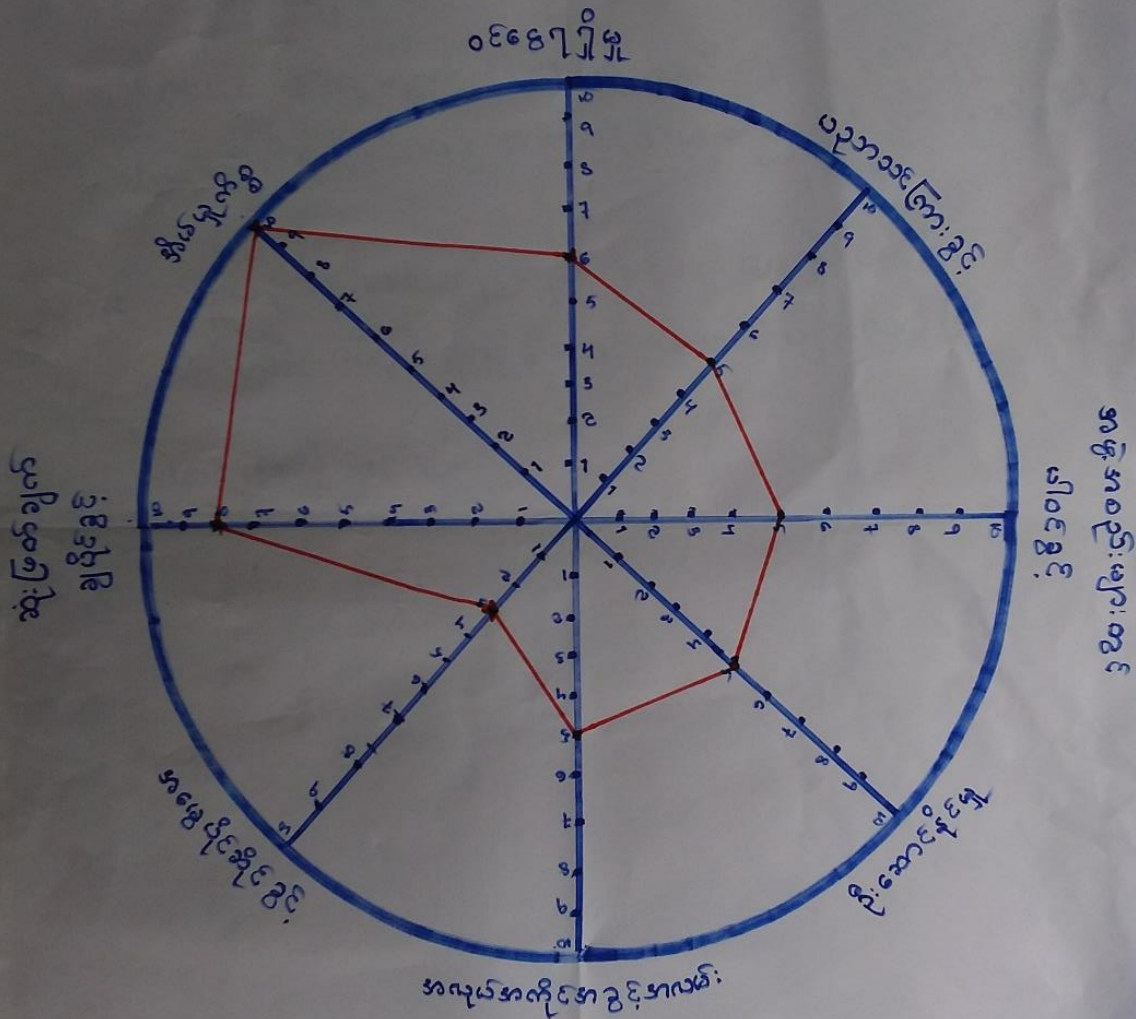

မှတ်ချက်
 အမျိုးသမီး ၅ ဦးနှင့်
 TF စစ်ဆေးနွေးချက်

Date - 8.12.2017

ဒါရ်ကြီးကွာစင် ပရိယောဂ်သံသယကြောင့်

(အမျိုးသား + အမျိုးသမီး)

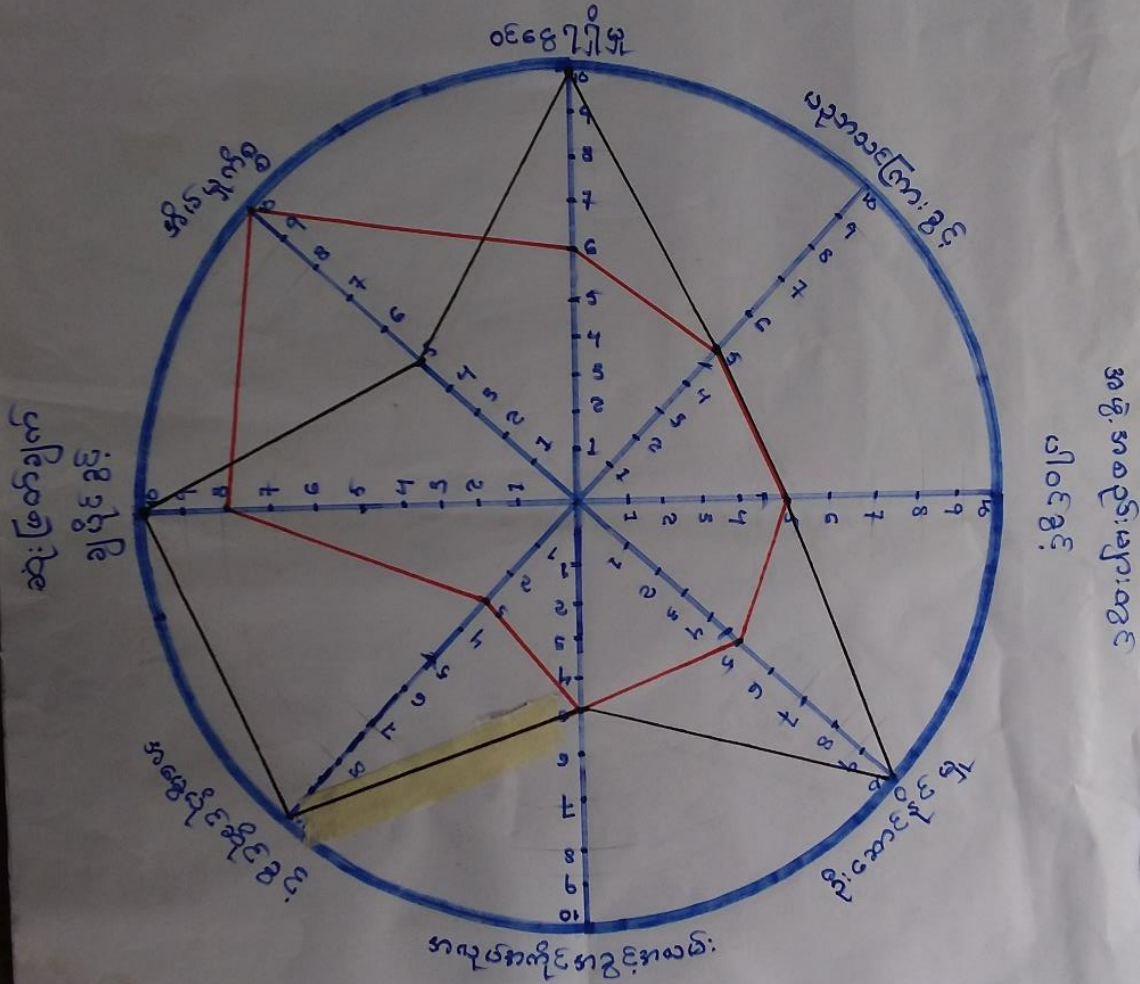

အိမ်အိမ်
အိမ်အိမ်

အညီအမတ်
အညီအမတ်

အညီအမတ် • အညီအမတ်
အညီအမတ် TF အညီအမတ်

Date - 8.12.2017

ဒါရ်ကြီး ဂွာဝ် ပရကုအိမ်သုံးသမ်ခြင်း ဆွေးပွေးခြင်း နှင့် ဆင်းစစ်ခြင်း

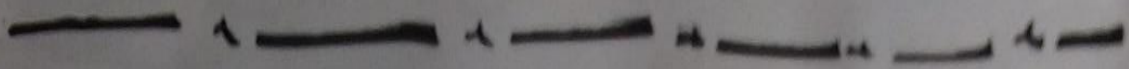

၁။ ဆုံးဖြတ်ချက်ချပိုင်ခွင့်၊ အဖွဲ့ပိုင်ဆိုင်ခွင့်၊ ဦးဆောင်နိုင်
မှု၊ ဝင်ငွေ ဂွံမှုတို့တွင် အမျိုးသမီးများ အားရလှမ်းပြီး
အိမ်မှုကိစ္စတွင်သာ အပြည့်အဝ ဖျတ်တိုင်ကြည့်သည်။

၂။ ဇာတ်မှုပညာ သင်တန်းများ ဖွင့်ပျစ်ပေးခြင်းဖြင့်
အမျိုးသမီး အလုပ်အကိုင်အခွင့်အလမ်းများလာပြီး ပိုမို
ပါဝင်လာနိုင်သည်။

၆.၆။ အဖွဲ့အစည်းချိတ်ဆက်ပုံဆွေးနွေးခြင်း နှင့် ဆန်းစစ်ချက်

ဒါနု ဩဇာ ဖြင့် ချိတ်ဆက်ပေးသော အဖွဲ့အစည်းများ

၁။ အုပ်ချုပ်ရေး အဖွဲ့	၅။ ဖြိုနှုတ်ထွေအုပ်စု
၂။ အာသာရေး အဖွဲ့	၆။ ခုံစာရင်း
၃။ ဇာတိဇာတိ အဖွဲ့	၇။ ဖြိုနှုတ်ပညာရေးစု
၄။ အထွေထွေ ကော်မတီ	

ဒါရိုက်ကုံး ရှာဖွေ အဖွဲ့အစည်း ချိတ်ဆက်မှုပုံ

ဆွေးနွေးခြင်း နှင့် ဆန်းစစ်ခြင်း

၁။ အုပ်ချုပ်ရေး ကမ္ဘာ့သမိုင်း စီးပွားရေး ဆိုင်ရာ ကိစ္စရပ်များတွင် အဓိက ဦးဆောင်သည်။

၂။ အုပ်ချုပ်ရေး အဖွဲ့တွင် အမျိုးသမီးများ ပါဝင်ပေး

၃။ ကျေးဇူး ဖွံ့ဖြိုးတိုးတက်ရေးများ လုပ်ဆောင်ရာတွင် အုပ်ချုပ်ရေး အဖွဲ့သည် အဓိက အခန်းကဏ္ဍမှ ပါဝင်သည်။

၄။ သဘာဝဘေးအန္တရာယ် ကြုံလာလျှင် ဖြိုဖျက်မှုများ / အုပ်ချုပ်ရေး ဘဏ် သွယ်ဆောင်မှုများ

၇။ ကော်မတီဝင်များရွေးချယ်ခြင်းနှင့် ကျေးရွာဖွံ့ဖြိုးရေးအစီအစဉ်ဆောင်ရွက်မှုမှတ်တမ်းခါတ်ပုံများ



၈။ကျေးရွာအချက်အလက်(ပုံစံ-၁)

၆

ပုံစံ - ၈ - ၁ ကျေးရွာအခြေခံအချက်အလက်များ (Form PC 1)

လယ်ဧွန်ဇွတ်၊ လူထုစည်းရုံးရေးမှူးသည်	ကျေးရွာတစ်ရွာသို့၊ ကျေးရွာ	ပထမဆုံးမိတ်ဆက်ခရီး၊ ခေါင်းဆောင်များအား	သွားရောက်သောအခါ မေတ္တာရပ်ခံ၍ ထောင်းခဲရသည်၊ ကျေးရွာအချက်အလက်များကို
ဤအချက်အလက်များကို စီမံကိန်း၊ မိတ်ဆက်အစည်းအဝေးမတိုင်မီတောင်းခံရမည်၊	စီမံကိန်းမိတ်ဆက်အစည်းအဝေးတွင် ဤအချက်အလက် များအား	စစ်ဆေးပြီး မှန်ကန်အောင်ပြုလုပ်ရမည်၊	ပြီးနောက်တွင် လူထုစည်းရုံးရေးမှူးမှ သတင်းအချက်အလက်ထိသို့၊
Tablets မှ တဆင့် ခြည့်သွင်းရမည်၊	ကျေးရွာခေါင်းဆောင် အမည် ဦးကောင်ကျော်	ကျေးရွာခေါင်းဆောင်၏ ဖုန်းနံပါတ် ၀၇ - ၇၁၀၅၀၆၇၇	လူထုစည်းရုံးရေးမှူး၏ အမည် ဦးကလေးကျော်လောင်
ပြည်နယ်တိုင်းအောင်ကြီး ဖွဲ့စည်း	မြို့နယ် အတွင်း	ကျေးရွာအုပ်စု မှာ	ကျေးရွာ အရပ်

လူမျိုးစု	အိမ်ထောင်စုအရေအတွက်	ကိုးကွယ်သည့်ဘာသာ	အိမ်ထောင်စုအရေအတွက်
လူမျိုးစု (၁) - ချင်း -	၂၀	ဘာသာ (၁) - ချစ်ယာန်	၂၀
လူမျိုးစု (၂) -----		ဘာသာ (၂) -----	
လူမျိုးစု (၃) -----		ဘာသာ (၃) -----	
လူမျိုးစုရော အခြား -----		ဘာသာရော -----	
	အရေအတွက်		
မသန်စွမ်းသူများ	၁	ချစ်ယာန်	
ဘက်ကြီးရွယ်အိုများ (၆၅ နှစ် နှင့် အထက်)	၁	ချစ်ယာန်	
ပစ်ဘားရောင်	-	-	

	အမျိုးသား (အရေအတွက်)	အမျိုးသမီး (အရေအတွက်)
လူဦးရေ		
လူမျိုးစု (၁) - ချင်း -	၃၂	၄၁
လူမျိုးစု (၂) -----		
လူမျိုးစု (၃) -----		
အခြား		
အိမ်ထောင်ဦးရေ	၂၀	-

(ခ) အခြေခံအဆောက်အအုံ အသုံးအဆောင်များ

စာသင်ကျောင်း	အမှတ် ခြံမပါ	ကျန်းမာရေး	အမှတ် ခြံမပါ	ဘာသာရေး အဆောက် အအုံများ	အမှတ် ခြံမပါ
အထက်တန်းကျောင်း	<input type="checkbox"/>	ဆေးရုံ	<input type="checkbox"/>	ဓလေ့	<input type="checkbox"/>
အလယ်တန်းကျောင်း	<input type="checkbox"/>	ကျန်းမာရေးဌာန	<input type="checkbox"/>	ဘုန်းကြီးကျောင်း	<input type="checkbox"/>

ဤကျေးဇူးတင် ရွေးချယ်ခြင်းကိုဘို့ သဘာဝသဘာဝကျေးဇူးတင်ကျေးဇူးတင်ရွေးချယ်ခြင်း ဖြစ်သည်။

မရှိပါ ရှိပါသည် ရွေးချယ်ခြင်း

(ခ) ကျေးဇူးတင် ခွဲစည်းထားသော အဖွဲ့အစည်းများ
လူထုဝင်္ဂါပြုစီမံကိန်းမတိုင်မီ ဤကျေးဇူးတင် ကျေးဇူးတင် ခွဲစည်းမှုအတွက် အစီအစဉ် (အဖွဲ့) မှုသဘာဝသဘာဝရွေးချယ်ခြင်း (အဖွဲ့) စီမံကိန်းမတိုင်မီ
ခွဲစည်းထားသည့် အဖွဲ့အစည်းများရှိပါသလား။

(ဂ) အကျဉ်းချုပ်

(၂) _____

(ဃ) အထွေထွေအုပ်ချုပ်ရေး ဦးစီးဌာန (GAD) မှ ဖတ်တမ်းတင်ထားခြင်း
ဤကျေးဇူးတင် အထွေထွေအုပ်ချုပ်ရေး ဦးစီးဌာန (GAD) မှ ဖတ်တမ်းတင်ထားမှု ဖြစ်သည်။
 မရှိပါ ရှိပါသည်

ကျေးဇူးတင်ခံစားဆောင်

အမည် ဦးထွန်းဇော်

လက်မှတ်  ၁၄.၉ ၈.၁၂.၂၀၁၇

လူထုဝင်္ဂါပြုရေးရာ

အမည် ဦးအင် ဂီတိမောင်

လက်မှတ် ၁၄.၉ ၈.၁၂.၂၀၁၇

၉။စီမံကိန်းစက်ဝန်းအချိန်ဇယား(ပုံစံ-၂)

ပုံစံ - ၀ -၂ - စီမံကိန်းစက်ဝန်းအချိန်ဇယား (PC 2)

လမ်းညွှန်ချက်၊ သက်ဆိုင်ရာလူထုစည်းရုံးရေးမှူး/လက်ထောက်နည်းပညာမှူးများမှ စီမံကိန်းစက်ဝန်းအဆင့်တစ်ခုစီပြီးစီးတိုင်း ကျေးရွာနှင့် ကျေးရွာအုပ်စုအတွက် ဤပုံစံကို ဖြည့်သွင်းရမည်။

စည်းရုံးရေးမှူး/ဝန်ထမ်း အမည် **ဦးအုတ်ဘိုတီ**၊ ဖုန်းနံပါတ် **၀၉၅၀၄၀၅၇၆**

နေ့စွဲ **၈-၁၂-၂၀၁၇** စက်ဝန်းအားအမှတ်ဖြစ်ပါ စက်ဝန်း(၁) စက်ဝန်း(၂) စက်ဝန်း(၃) စက်ဝန်း(၄)

ပြည်နယ်/တိုင်း **ချင်း**၊ မြို့နယ် **မကွေး**၊ ကျေးရွာအုပ်စု **ဂုဏ်**၊ ကျေးရွာ **ဒါဂုံ**

စီမံကိန်းဆောင်ရွက်မှုအဆင့်များ	နေ့စွဲ		အစည်းအဝေးတွင်တက်ရောက်သူအရေအတွက်			
	စတင်သည့်နေ့	ပြီးဆုံးသည့်နေ့	အမျိုးသားအရေအတွက်	အမျိုးသမီးအရေအတွက်	အိမ်ထောင်စုအရေအတွက်	လူမျိုးစုတက်ရောက်သူအရေအတွက်နှင့် လူမျိုးစုအမည်
၁။ ကျေးရွာစီမံကိန်း မိတ်ဆက်အစည်းအဝေး	၈.၁၂.၂၀၁၇	၈.၁၂.၂၀၁၇	၁၀	၅	၁၃	၁၅ ချင်း
၂။ ကျေးရွာဖွံ့ဖြိုးရေး စီမံချက်ရေးဆွဲခြင်းအစည်းအဝေး	၉.၁၂.၂၀၁၇	၉.၁၂.၂၀၁၇	၁၀	၅	၁၃	၁၅ ချင်း
၃။ ကျေးရွာအုပ်စု လုပ်ငန်းဆုံးဖြတ်ချက်ချသည့်အစည်းအဝေး	၁၄.၁၂.၂၀၁၇	၁၄.၁၂.၂၀၁၇	၄	-	၄	၄ ချင်း
၄။ မြို့နယ်အဆင့် စီမံကိန်းရေးဆွဲရေးနှင့် အကောင်အထည်ဖော်ရေးကော်မတီ၏ စီမံကိန်း သုံးသပ်မှုအစည်းအဝေး	၁၂.၁.၂၀၁၈	၁၂.၁.၂၀၁၈	၀	၀	၀	၀
၅။ မြို့နယ် စီမံကိန်းရေးဆွဲရေးနှင့် အကောင်အထည်ဖော်ရေး ကော်မတီ၏ဆုံးဖြတ်မှုကို ရွာသို့ အသိပေးအကြောင်းကြားသည့် အစည်းအဝေး	၄.၂.၂၀၁၈	၄.၂.၂၀၁၈	၉	၃	၁၂	၁၂ ချင်း
၆။ စီမံကိန်းလုပ်ငန်းခွဲစီမံချက်ရေးဆွဲခြင်းအစည်းအဝေး	၄.၂.၂၀၁၈	၄.၂.၂၀၁၈	၉	၁	၁၀	၁၀ ချင်း
၆.၁။ စီမံကိန်းလုပ်ငန်း အကောင်အထည်ဖော်ရေးအစီအစဉ် ရေးဆွဲခြင်း	၆.၂.၂၀၁၈	၆.၂.၂၀၁၈	၉	၃	၁၂	၁၂ ချင်း

၆.၂။ ယယ်ယူရေးအစီအစဉ် ရေးဆွဲခြင်း	၄.၂.၂၀၁၈	၄.၂.၂၀၁၈	၉	၁	၁၀	၁၀ ချင်း
၆.၃။ သက္ကာယရေးကုန်ကျမှု လျာထားအစီအစဉ် ရေးဆွဲခြင်း	၁၄.၂.၂၀၁၈	၁၄.၂.၂၀၁၈	၉	၁	၁၀	၁၀ ချင်း
၆.၄။ ပြင်/ထိန်းအစီအစဉ် ရေးဆွဲခြင်း	၆.၂.၂၀၁၈	၆.၂.၂၀၁၈	၉	၃	၁၂	၁၂ ချင်း
၇။ စီမံကိန်းလုပ်ငန်းခွဲ တိုးတက်မှု စောင့်ကြည့်အစည်းအဝေး						
၇.၁။ အစည်းအဝေး ပထမအကြိမ်						
၇.၂။ အစည်းအဝေး ဒုတိယအကြိမ်						
၇.၃။ အစည်းအဝေး တတိယအကြိမ်						
၈။ စီမံကိန်းလုပ်ငန်းခွဲ အပြီးသတ်စစ်ဆေးခြင်းအစည်းအဝေး						
၉။ လူထုတစ်ဆင့်ဆွဲအစည်းအဝေး						

၁၀။ ကျေးရွာဖွံ့ဖြိုးရေးဦးစားပေးအစီအစဉ်(ပုံစံ-၃)

ပုံစံ - ၃ - ၃ ကျေးရွာဖွံ့ဖြိုးရေး ဦးစားပေးအစီအစဉ် (Form PC 3)

လယ်ဥယျာဉ်ချက်၊ အဆင့်(၃) ကျေးရွာဖွံ့ဖြိုးရေးအစီအစဉ်အရ၊ ပြီးဆုံးသောအခါ ကျေးရွာစီမံကိန်း အထောက်အကူပြု
 ကော်မတီသည် လူထုစည်းရုံးရေးမှူးအကူအညီဖြင့် ဤပုံစံကိုပြည့်စုံအောင် ဖြည့်သွင်းရမည်။

ပထမဦးစားပေးပေးရမည့် ဦးစားပေးအစီအစဉ် အမျိုးအစား: **ဦးစားပေးအစီအစဉ်**

နံပါတ်: **၄-၂၀-၂၀၁၇** စက်ဝန်းအား အမှတ်ခြစ်ပါ (✓) □ စက်ဝန်း(၁)
 စက်ဝန်း(၂) □ စက်ဝန်း(၃) □ စက်ဝန်း(၄)

ပိုင်ဆိုင်မှု/အမျိုးအစား: **ချစ်** မြို့နယ် **မောင်** ကျေးရွာအုပ်စု **ကျေးရွာ** **ဒါရိုက်**

က။ အခက်အခဲအတားအဆီးများအားဆွေးနွေးခြင်း - ယခုလက်ရှိအခြေအနေတွင် ဤကျေးရွာဖွံ့ဖြိုးတိုးတက်ရေးအတွက်
 အဓိက အခက်အခဲအတားအဆီးများသည် မည်သည့်အမျိုးအစားဖြစ်ပါသနည်း။ (အမျိုးသား/သမီး အနည်းဆုံးအခက်အခဲ ၅ ခုစီဖော်ပြပါ)

ခ။ အမျိုးသား အဖွဲ့မှ တင်ပြသောအခက်အခဲအတားအဆီးများ: အမျိုးသမီး အဖွဲ့မှ တင်ပြသောအခက်အခဲအတားအဆီးများ:

၁ ဝမ်းစာမဖူလုံမှု	၁ စားဝတ်ရေးစား
၂ စာသင်ကျောင်း မလုံလောက်မှု	၂ ကျန်းမာရေး
၃ ကျန်းမာရေး	၃ ရွေးကောက်ပွဲ ကောက်ခံ
၄ ကားကုန်ကုန်	၄ ကော်လံတွင် ကောက်ခံ
၅	၅ ကျောင်း ကောက်ခံ

။ မျှော်မှန်းခြင်း - နောင်လာမည့် (၅) နှစ် အတွင်း ကျေးရွာဖွံ့ဖြိုးရေး မျှော်မှန်းလျာထားချက်များအား တင်ပြပါ။

အမျိုးသားအဖွဲ့မှ တင်ပြသောမျှော်မှန်းချက်များ: အမျိုးသမီးအဖွဲ့မှ တင်ပြသောမျှော်မှန်းချက်များ:

၁ လယ်ယာမြေစိုက်ပျိုးရေး	၁ လယ်ယာမြေပေါ်ဈေးနှုန်း
၂ KGA ကျောင်း ဆောက်လုပ်ပေးရေး	၂ ဆေးကုသမှု ကုန်ကျစရိတ်
၃ ကျန်းမာရေးလုပ်သား လိုအပ်	၃ ဝတ်စုံပစ္စည်း ဝယ်ယူရေး ရုံးကုန်ပစ္စည်း
၄ ကော်လံတွင် တိုးပွားရေး	၄ ကော်လံတွင် တိုးပွားရေး
၅	၅ KGA ကျောင်း ဆောက်လုပ်ပေးရေး

။ လူမှုစီမံကိန်း၏ လာမည့် (၄) နှစ်အတွက် အကျိုးစေ့သော ဦးစားပေး ဖွံ့ဖြိုးတိုးတက်မှု လုပ်ငန်း အစီအစဉ်များအားဖော်ပြပါ။

အ အ အ	ကျေးရွာအတွက် ဦးစားပေး ဖွံ့ဖြိုးတိုးတက်မှု လုပ်ငန်းစဉ်များ	အဆိုပြုသူ (အမျိုးသားများ/ အမျိုးသမီးများ/ အမျိုးသား+ အမျိုးသမီး)	ခန့်မှန်းကုန်ကျ စရိတ်	အကျိုးခံစားခွင့်ရှိသူ ခန့်မှန်းခြေ အရေ အတွက်
၁။	KGA ကျောင်း	က+မ	၇၀ သိန်း	၇၃
၂။	ခရီးစဉ် ဆောက်	က+မ	၇၀ သိန်း	၇၃
၃။	ရွာခြံ စည်းရုံးခတ်ပျဉ်	က+မ	၈၀ သိန်း	၇၃
၄။	ကော်လံတွင်	က+မ	၆၀ သိန်း	၇၃

၁၁။ လူထုစီမံကိန်း၏ စာမူဝါဒ (၃) ပြင်ဆင်ရေး အကျဉ်းချုပ်စာတမ်း ဦးစားရေး ခွဲဖြေ
 ဝိသေသများ လုပ်ငန်း အစီအစဉ် များအား ဖော်ပြပါ။

အဆင့်	ကျေးဇူးတင်အောင်မြင်ရေး ခွဲဖြေ ဝိသေသများ လုပ်ငန်း စဉ် များ	အဆိုပြုသူ (က / ခ / က+ခ)	အဆိုပြုသူ
၁။	ကျေးဇူးတင်အောင်မြင်ရေး	က+ခ	
၂။	လူထုစီမံကိန်း	က+ခ	

ဥက္ကဋ္ဌ ၊ ကျေးဇူးစီမံကိန်း အထောက်အကူပြု မော်ဒယ်မှ အထွတ်ထွေပြုစုခြင်း

အမည် - ဦး မြတ်စွာ
 လက်မှတ် - 
 ရက်စွဲ - ၉.၁၂.၂၀၁၉

၁၁။ကျေးရွာအုပ်စုစီမံကိန်းလုပ်ငန်းခွဲရွေးချယ်ခြင်း(ပုံစံ-၄)

ပုံစံ - ၀ - ၄ ကျေးရွာအုပ်စုစီမံကိန်းလုပ်ငန်းခွဲရွေးချယ်ခြင်းပုံစံ (Form PC 4)

လက်ညှိုးရွတ်၊ စီမံကိန်းလုပ်ငန်းခွဲရွေးချယ်မှုအစည်းအဝေးပြီးနောက်တွင် ကျေးရွာအုပ်စုမှ CF/TF တို့၏ အကူအညီရယူ၍ ကျေးရွာစီမံကိန်းအောက်ဖွဲ့စည်းမှု လက်မှတ်ထုတ်ပြန် အဆိုပါပုံစံအား ပြည့်စုံအောင်ပြည့်စုံရမည်။ ဤပုံစံအား ပြည့်စုံစွာပြည့်စုံရမည့်ကိစ္စကို ကျေးရွာအုပ်စုမှ ဦးစီးအဖွဲ့ဝင်များထံတွင် TPIIC သို့ ပေးပို့ရန်အတွက် နောက်ဆက်တွဲအဖြစ် ထောက်ခံရမည့် CF မှ ကျေးရွာတစ်ရွာချင်းစီ၏ စီမံကိန်းလုပ်ငန်းခွဲဆိုင်ရာ အချက်အလက်များကို MIS သို့ ထည့်သွင်းရမည်။ (ယခုစီမံကိန်းလုပ်ငန်းခွဲ မလုပ်ကိုင်အောင် ကျေးရွာများ မပါဝင်ပါ။)

ကျေးရွာစည်ရုံးနေရာ/ဝန်ထမ်းအမည် ဦး နာလ်ဘီတီမဟာဇီ ၁ ခေ(ဥပဒေ)ဧရိယာ

နေ့ရက် ၁၄. ၁၂. ၂၀၁၇

ပြည်နယ်/တိုင်း ချင်း၊ ပြည်နယ် ခတူတီ

စက်ဝန်းအားအမှတ်ခြစ်ပေးပါ။(✓) ဝက်ဝန်း(၁)၊ စက်ဝန်း(၂)၊ ဝက်ဝန်း(၃)၊ ဝက်ဝန်း(၄)

ကျေးရွာအုပ်စု ရှာအို

ကျေးရွာအမည်	ဆောင်ရွက်မည့် လုပ်ငန်းများ	အတိုင်းအတာ	ခန့်မှန်း တိုက်ရိုက် အကျိုးခံစားခွင့် ရှိသူများ	အဆိုပြုလုပ်ငန်း	ခန့်မှန်းဘဏ္ဍကုစရိတ်			စုစုပေါင်း
					စီမံကိန်းမှ ထည့်ဝင်မှု	ကျေးရွာမှ ထည့်ဝင်မှု	အခြားထည့်ဝင်မှု (ခေါ်ပြုမှု) အပူ/အပူ	
ဒါရ်ဇာ	KG ကျောင်း	၁၀' x ၂၀' x ၁၀'	၇၅	<input type="checkbox"/> ကျား <input type="checkbox"/> ကျား+ မ	၇၀ သိန်း			၇၀ သိန်း
ဒုတိယ	ပတ်စတိုးရီးယား	၅၀၆ x ၄၈	၁၆၁	<input type="checkbox"/> ကျား <input type="checkbox"/> ကျား+ မ	၇၀ သိန်း			
ဒုတိယ	ပတ်စတိုးရီးယား	၁၀၆ x ၄၈ ၁၈' ကျား		<input type="checkbox"/> ကျား <input type="checkbox"/> ကျား+ မ	၈၀ သိန်း			
				<input type="checkbox"/> ကျား <input type="checkbox"/> ကျား+ မ				
				<input type="checkbox"/> ကျား <input type="checkbox"/> ကျား+ မ				

(အမျိုးသား)

Date - 9.12.2017

အခက်အခဲ/ပြဿနာများ

- ၁။ နေထိုင်မှုပုံစံ
- ၂။ ဝမ်းဗိုက်နာကျခြင်း၊ ရောဂါကူးစက်ခြင်း
- ၃။ အသက်ရှူခြင်း၊ နေပြေစေခြင်း
- ၄။ ကျန်းမာရေး
- ၅။ အားနည်းခြင်း

ရွှေ့ပြောင်းခြင်းများ

- ၁။ အားကစားပုံစံ
- ၂။ နေထိုင်မှုပုံစံ
- ၃။ အားကစားပုံစံ
- ၄။ အားကစားပုံစံ
- ၅။ အားကစားပုံစံ

ဖွံ့ဖြိုးရေး လုပ်ငန်းများ

- ၁။ အားကစားပုံစံ
- ၂။ အားကစားပုံစံ
- ၃။ အားကစားပုံစံ
- ၄။ အားကစားပုံစံ
- ၅။ အားကစားပုံစံ
- ၆။ အားကစားပုံစံ
- ၇။ အားကစားပုံစံ
- ၈။ အားကစားပုံစံ
- ၉။ အားကစားပုံစံ
- ၁၀။ အားကစားပုံစံ

(အမျိုးသမီး)

Date - 9.12.2017

အခက်အခဲ / ပြဿနာများ

ကျွန်ုပ်တို့ ချက်များ

ဖွံ့ဖြိုးရေး လုပ်ငန်း ခွဲများ

* စားထိုင်ရေး၊ ကျန်းမာရေး

ကယ်လီယာ ခွဲကွက် ဝါးများ ခွဲ

ကျွန်ုပ်တို့ (ကျေးဇူး) ကျွန်ုပ်တို့

* ကျန်းမာရေး အခက်အခဲ

ခေတ်ဆန်အား အခြေအတင်များ

စွဲခြင်းတို့ အခက်အခဲ

* ငွေရေးကြေးရေး အခက်အခဲ

လုပ်ငန်းများ ခွဲခြားခြင်း

ဆုံးမအောင်

* ဆောက်လုပ်ရေး အခက်အခဲ

ကျွန်ုပ်တို့ ဆောက်လုပ်ရေး

K.၆ ကျောင်း

* ကျန်းမာရေး အခက်အခဲ

ခွဲကွက်များ ဆောက်လုပ်ရေး

ဆောက်လုပ်ရေး

ကျန်းမာရေး

ခေတ်ဆန်အား ခွဲကွက် ဝါးများ

၂၀၁၆ ခုနှစ် ဝန်ထမ်းစာရင်းစာရင်း

- ၁။ ရေအေးလျှပ်စစ် (က+မ)
- ၂။ ဂွာခြစ်ရင်းရှင်းစက်ရုံ (က+မ) ၆
 ယဟ ၁
- ၃။ ခန်းမဆောင် (က+မ) ၁၁
 ယဟ ယဟ ၁
- ၄။ KCL ကျောင်း (က+မ) ၂၄
 ယဟ ယဟ ယဟ ယဟ ယဟ ယဟ ယဟ
- ၅။ ကောလိပ်တွင်း (က+မ) ၄
 ယဟ
- ၆။ ကျန်းမာရေးလုပ်သား (က+မ) ၈
 ယဟ ယဟ
- ၇။ ဝန်ထမ်းစာရင်းစာရင်း (က+မ) ၁
 ၁

ဒါရိုက်တာချုပ်၏ ဝန်ထမ်းများ၏ ဝန်ထမ်းစာရင်း

စဉ်	နာမည်	ရာထူး	အသက်	ပညာအဆင့်	ကိုယ်ပိုင်အိမ်	ဖုန်းနံပါတ်	ပရိသတ်	အခြား	မှတ်ချက်
၁။	ဦးစိုးမင်း	ဧည့်သည်	၃၅	ဘွဲ့ရရှိသူ					
၂။	ဦးမောင်မောင်	"	၁၈	ဘွဲ့ရရှိသူ					
၃။	ဦးကျော်စွာ	ဒါရိုက်တာချုပ်	၃၇	"					
၄။	ဦးကျော်စွာ	ဒါရိုက်တာချုပ်				၉၀၅၀၆၇၂			
၅။	ဦးပါးစိန်	ဝန်ထမ်း	၄၀			၀၉၄၆၅၀၃၃၃			
၆။	ဦးကျော်စွာ	"		ဘွဲ့ရရှိသူ					
၇။	ဦးကျော်စွာ	"	၃၀	ဘွဲ့ရရှိသူ					
၈။	ဦးကျော်စွာ	ဝန်ထမ်း	၅၅			၀၉၄၆၅၀၃၃၃	LP		(၅)
၉။	ဦးကျော်စွာ	ဝန်ထမ်း	၅၄						
၁၀။	ဦးကျော်စွာ	"	၂၆						
၁၁။	ဦးကျော်စွာ	ဝန်ထမ်း	၄၂						
၁၂။	ဦးကျော်စွာ	"	၄၇						
၁၃။	ဦးကျော်စွာ	ဝန်ထမ်း							
၁၄။	ဦးကျော်စွာ	"	၄၁						

Date - 9.12.2017

မကျပ်ခြံ၊ နယ်၊ နာအုန်း၊ နယ်၊ ဒါရ်ကြီး၊ ကျေးရွာ၊ စက်ဝိုင်း၊ နယ်၊ စက်ဝိုင်း
အစည်း၊ အစည်း၊ နယ်၊ စက်ဝိုင်း

ကျေးရွာ - ဒါရ်ကြီး

စတင် သည်၊ ရက် - 9.12.2017

ပြီးစီး သည်၊ ရက် - 9.12.2017

တက်ကျက် သို့၊ နှစ် - 15 နှစ်

အမျိုး၊ သား၊ နှစ်၊ ရက် - 10 နှစ်

အမျိုး၊ သမီး၊ နှစ်၊ ရက် - 5 နှစ်

အချိန် 9:00 Am to 3:00 pm

အကျောင်း၊ အကျောင်း ။ ပထမ အကြိမ် ကျေးရွာ အစည်း၊ အစည်း

ပထမ အကြိမ် ကျေးရွာ အစည်း၊ အစည်း သည် ကျေးရွာ၊ စက်ဝိုင်း၊ စတင်
ပြီးစီး၊ စတင် စက် နှစ်၊ စတင်၊ စက်၊ ကား၊ လှေ၊ အစည်း၊ နယ်၊ စက်ဝိုင်း၊ စက်ဝိုင်း၊ စက်ဝိုင်း
စက်ဝိုင်း၊ စက်ဝိုင်း၊ စက်ဝိုင်း သည် လှေ၊ စက်ဝိုင်း၊ စက်ဝိုင်း၊ စက်ဝိုင်း၊ စက်ဝိုင်း၊ စက်ဝိုင်း
အစည်း၊ စက်ဝိုင်း၊ စက်ဝိုင်း၊ စက်ဝိုင်း၊ စက်ဝိုင်း၊ စက်ဝိုင်း၊ စက်ဝိုင်း၊ စက်ဝိုင်း

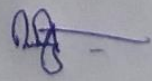
ပြုစုသူ -

CF
ဦး အောင် အောင်

Date 8.12.2017

ယျာပီမြို့နယ် ၊ ဘုရားကုန်း ၊ ဒါရ်ကြီး ကျေးရွာ ၏ ဒုတိယနှစ် ထက်ဝန်း

အစည်း အဝေး မှတ်တမ်း

ကျေးရွာ

စတင် သည့်ရက် - 8.12.2017

ပြီးစီး သည့်ရက် - 8.12.2017

ထက်ကျက် သူဦးရေ - 15 ဦး

အပျိုး သား ဦးရေ - 10 ဦး

အပျိုး သမီး ဦးရေ - 5 ဦး

အချိန် 9:00 Am to 3:00 pm

အကြောင်း အရာ " ဒုတိယ အကြိမ် ကျေးရွာ အစည်း အဝေး

ဒုတိယ အကြိမ် ကျေးရွာ အစည်း အဝေး ကို ကျေးရွာ ခေါင်းဆောင် ဦးထောင်စော ၊
အစ်ဆုတောင်း မြင်း အားဖြင့် အစပြုခဲ့ပါသည်။ အစည်း အဝေးတွင် ယူဗျာ ဆန်းစစ်ခြင်း နှင့်
ဖွံ့ဖြိုးရေး လုပ်ငန်း ခွဲများကို ယူဗျာ အစည်းရုံး ရေးဇာတ် မှ ကျေးရွာ ယူဗျာများ နှင့် အပြန်
အလှန် ဆွေးနွေးတိုင်ပင်ကာ ဒုတိယ အကြိမ် အစည်း အဝေး ကို ပြုပိတ်ပိတ် လိုက်ပါသည်။

ပြုစုသူ -



CF

ဦး အိမ်အိမ်လောင်း

၁၃။ ကဏ္ဍအလိုက်ဦးစားပေးဖွံ့ဖြိုးရေးလုပ်ငန်းစဉ်များ

###	အဆင့်	လုပ်ငန်းအမည်	မည်သူ ဦးစားပေးလဲ (ကျား/မ)	ကျေးရွာမှတာဝန်ခံသူ (သို့) အုပ်စု	ပြင်ပမှ မည်သူ ထောက်ပံ့မည်လဲ
အခြေခံအဆောက်အအုံ	၁	ရေအားလျှပ်စစ်	ကျား+မ		
	၂	ခန်းမဆောင်	ကျား+မ		
	၃	မူကြိုကျောင်း	ကျား+မ		
	၄	ဘောလုံးကွင်း	ကျား+မ		
	၅				
	၆				
	၇				
အသက်မွေးဝမ်းကျောင်း/စိုက်ပျိုးရေး	၁	လယ်ယာမြေတူးဖော်ရန်	ကျား+မ		
	၂	ရွာခြံစည်းရိုးခက်ရန်	ကျား+မ		
	၃				
	၄				
ကျန်းမာရေး	၁	ကျန်းမာရေးလုပ်သား	ကျား+မ		
	၂				
ပညာရေး	၁				
	၂				
	၃				
	၄				
အခြား	၁				
	၂				
	၃				
	၄				