

ပြည်ထောင်စုသမ္မတမြန်မာနိုင်ငံတော် အစိုးရ
စိုက်ပျိုးရေး၊ မွေးမြူရေးနှင့် ဆည်မြောင်းဝန်ကြီးဌာန
ကျေးလက်ဒေသဖွံ့ဖြိုးတိုးတက်ရေးဦးစီးဌာန
လယ်ဝေးမြို့နယ်



လူထုဗဟိုပြုစီမံကိန်း

National Community Driven Development (NCDDP)



ကျေးရွာဖွံ့ဖြိုးရေးအစီအစဉ်
Village Development Plan (VDP)
ဒလန်ချွန်ကျေးရွာအုပ်စု၊ ဘူတာစု ကျေးရွာ

ပြည်ထောင်စုသမ္မတမြန်မာနိုင်ငံတော်အစိုးရ
စိုက်ပျိုးရေး၊ မွေးမြူရေးနှင့် ဆည်မြောင်းဝန်ကြီးဌာန
(ကျေးလက်ဒေသဖွံ့ဖြိုးတိုးတက်ရေးဦးစီးဌာန)

လူထုပဟိုပြုစီမံကိန်း

National Community Driven Development Project

(NCDDP)



ကျေးရွာဖွံ့ဖြိုးရေးအစီအစဉ်

Village Development Plan (VDP)

လယ်ဝေး မြို့နယ်

၂၀၁၇ - ၁၈ ခုနှစ် - ဒလန်ချွန်ကျေးရွာအုပ်စု ၊ ဘူတာစုကျေးရွာ



National Community Driven Development Project



လူထုဗဟိုပြုစီမံကိန်း

- Cluster 1 ■
- Cluster 2 ■
- Cluster 3 ■
- Cluster 4 ■

လယ်စားမြို့နယ်မြေပုံ

အ.က	အ.ခ	အ.ဂ	အ.ဃ
1	အ.က	အ.ခ	အ.ဂ
2	အ.ခ	အ.ဂ	အ.ဃ
3	အ.ဂ	အ.ဃ	အ.င
4	အ.ဃ	အ.င	အ.စ
5	အ.င	အ.စ	အ.ဆ
6	အ.စ	အ.ဆ	အ.ဇ
7	အ.ဆ	အ.ဇ	အ.ဈ
8	အ.ဇ	အ.ဈ	အ.ည
9	အ.ဈ	အ.ည	အ.ဋ
10	အ.ည	အ.ဋ	အ.ဌ
11	အ.ဋ	အ.ဌ	အ.ဍ
12	အ.ဌ	အ.ဍ	အ.ဎ
13	အ.ဍ	အ.ဎ	အ.ဏ
14	အ.ဎ	အ.ဏ	အ.ဘ
15	အ.ဏ	အ.ဘ	အ.ဃ
16	အ.ဘ	အ.ဃ	အ.င
17	အ.ဃ	အ.င	အ.စ
18	အ.င	အ.စ	အ.ဆ
19	အ.စ	အ.ဆ	အ.ဇ
20	အ.ဆ	အ.ဇ	အ.ဈ
21	အ.ဇ	အ.ဈ	အ.ည
22	အ.ဈ	အ.ည	အ.ဋ
23	အ.ည	အ.ဋ	အ.ဌ
24	အ.ဋ	အ.ဌ	အ.ဍ
25	အ.ဌ	အ.ဍ	အ.ဎ
26	အ.ဍ	အ.ဎ	အ.ဏ
27	အ.ဎ	အ.ဏ	အ.ဘ
28	အ.ဏ	အ.ဘ	အ.ဃ
29	အ.ဘ	အ.ဃ	အ.င
30	အ.ဃ	အ.င	အ.စ
31	အ.င	အ.စ	အ.ဆ
32	အ.စ	အ.ဆ	အ.ဇ
33	အ.ဆ	အ.ဇ	အ.ဈ
34	အ.ဇ	အ.ဈ	အ.ည
35	အ.ဈ	အ.ည	အ.ဋ
36	အ.ည	အ.ဋ	အ.ဌ
37	အ.ဋ	အ.ဌ	အ.ဍ
38	အ.ဌ	အ.ဍ	အ.ဎ
39	အ.ဍ	အ.ဎ	အ.ဏ
40	အ.ဎ	အ.ဏ	အ.ဘ
41	အ.ဏ	အ.ဘ	အ.ဃ
42	အ.ဘ	အ.ဃ	အ.င
43	အ.ဃ	အ.င	အ.စ
44	အ.င	အ.စ	အ.ဆ
45	အ.စ	အ.ဆ	အ.ဇ
46	အ.ဆ	အ.ဇ	အ.ဈ
47	အ.ဇ	အ.ဈ	အ.ည
48	အ.ဈ	အ.ည	အ.ဋ
49	အ.ည	အ.ဋ	အ.ဌ
50	အ.ဋ	အ.ဌ	အ.ဍ
51	အ.ဌ	အ.ဍ	အ.ဎ
52	အ.ဍ	အ.ဎ	အ.ဏ
53	အ.ဎ	အ.ဏ	အ.ဘ
54	အ.ဏ	အ.ဘ	အ.ဃ
55	အ.ဘ	အ.ဃ	အ.င
56	အ.ဃ	အ.င	အ.စ
57	အ.င	အ.စ	အ.ဆ
58	အ.စ	အ.ဆ	အ.ဇ
59	အ.ဆ	အ.ဇ	အ.ဈ
60	အ.ဇ	အ.ဈ	အ.ည
61	အ.ဈ	အ.ည	အ.ဋ
62	အ.ည	အ.ဋ	အ.ဌ
63	အ.ဋ	အ.ဌ	အ.ဍ
64	အ.ဌ	အ.ဍ	အ.ဎ
65	အ.ဍ	အ.ဎ	အ.ဏ
66	အ.ဎ	အ.ဏ	အ.ဘ
67	အ.ဏ	အ.ဘ	အ.ဃ
68	အ.ဘ	အ.ဃ	အ.င
69	အ.ဃ	အ.င	အ.စ
70	အ.င	အ.စ	အ.ဆ
71	အ.စ	အ.ဆ	အ.ဇ
72	အ.ဆ	အ.ဇ	အ.ဈ
73	အ.ဇ	အ.ဈ	အ.ည
74	အ.ဈ	အ.ည	အ.ဋ
75	အ.ည	အ.ဋ	အ.ဌ
76	အ.ဋ	အ.ဌ	အ.ဍ
77	အ.ဌ	အ.ဍ	အ.ဎ
78	အ.ဍ	အ.ဎ	အ.ဏ
79	အ.ဎ	အ.ဏ	အ.ဘ
80	အ.ဏ	အ.ဘ	အ.ဃ
81	အ.ဘ	အ.ဃ	အ.င
82	အ.ဃ	အ.င	အ.စ
83	အ.င	အ.စ	အ.ဆ
84	အ.စ	အ.ဆ	အ.ဇ
85	အ.ဆ	အ.ဇ	အ.ဈ
86	အ.ဇ	အ.ဈ	အ.ည
87	အ.ဈ	အ.ည	အ.ဋ
88	အ.ည	အ.ဋ	အ.ဌ
89	အ.ဋ	အ.ဌ	အ.ဍ
90	အ.ဌ	အ.ဍ	အ.ဎ
91	အ.ဍ	အ.ဎ	အ.ဏ
92	အ.ဎ	အ.ဏ	အ.ဘ
93	အ.ဏ	အ.ဘ	အ.ဃ
94	အ.ဘ	အ.ဃ	အ.င
95	အ.ဃ	အ.င	အ.စ
96	အ.င	အ.စ	အ.ဆ
97	အ.စ	အ.ဆ	အ.ဇ
98	အ.ဆ	အ.ဇ	အ.ဈ
99	အ.ဇ	အ.ဈ	အ.ည
100	အ.ဈ	အ.ည	အ.ဋ

ရပ်ကွက်	- ၆
ကျေးရွာအုပ်စု	- ၅၀
ကျေးရွာ	- ၆၈
လူဦးရေ	- ၂၈၈၈၄
အိမ်ခြေ	- ၅၈၈၅၀
အိမ်အထပ်ရ	- ၅၄၆၃၀

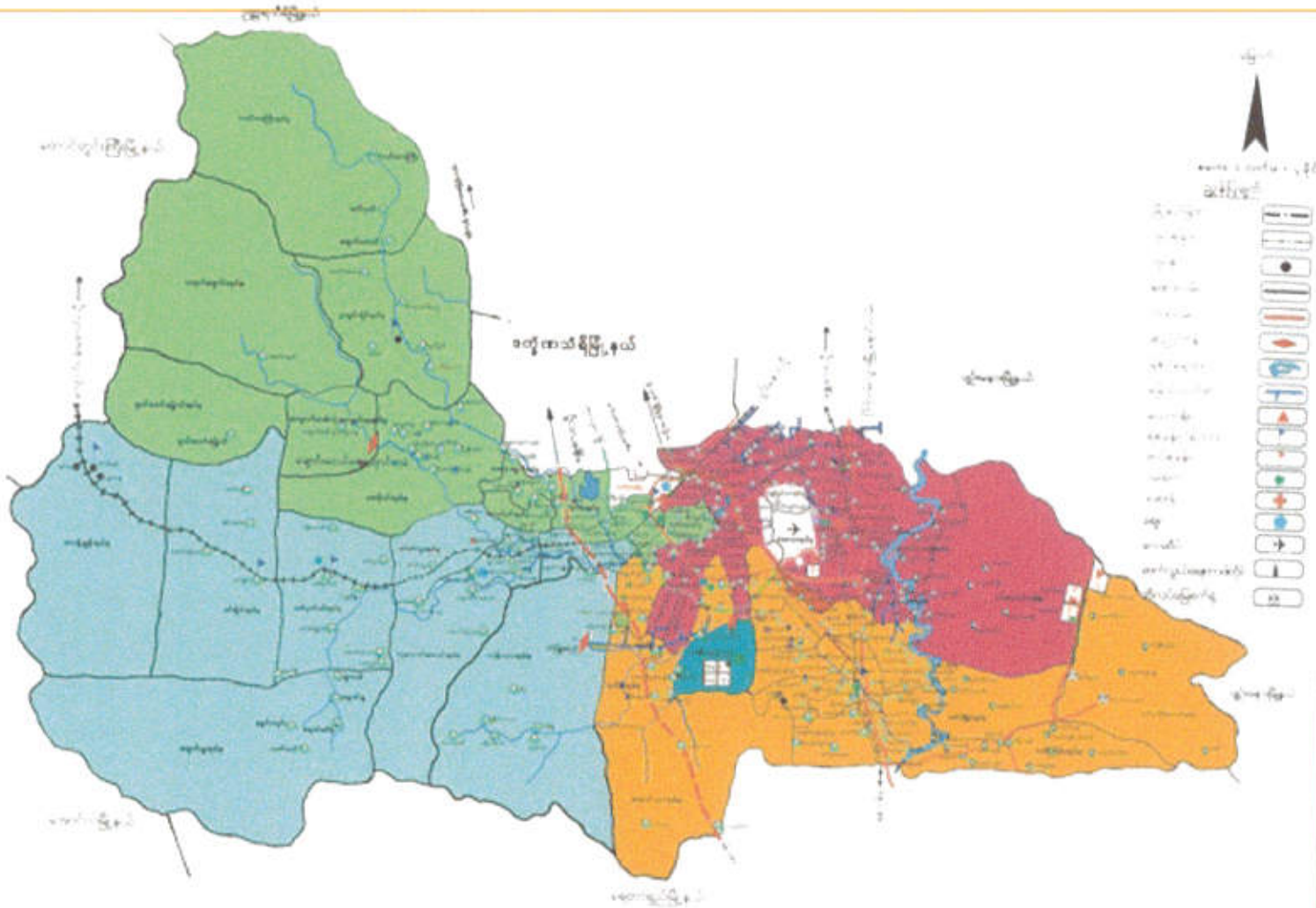

ဘူတာစုကျေးရွာ အရင်းအမြစ်ပြင်ပုံ

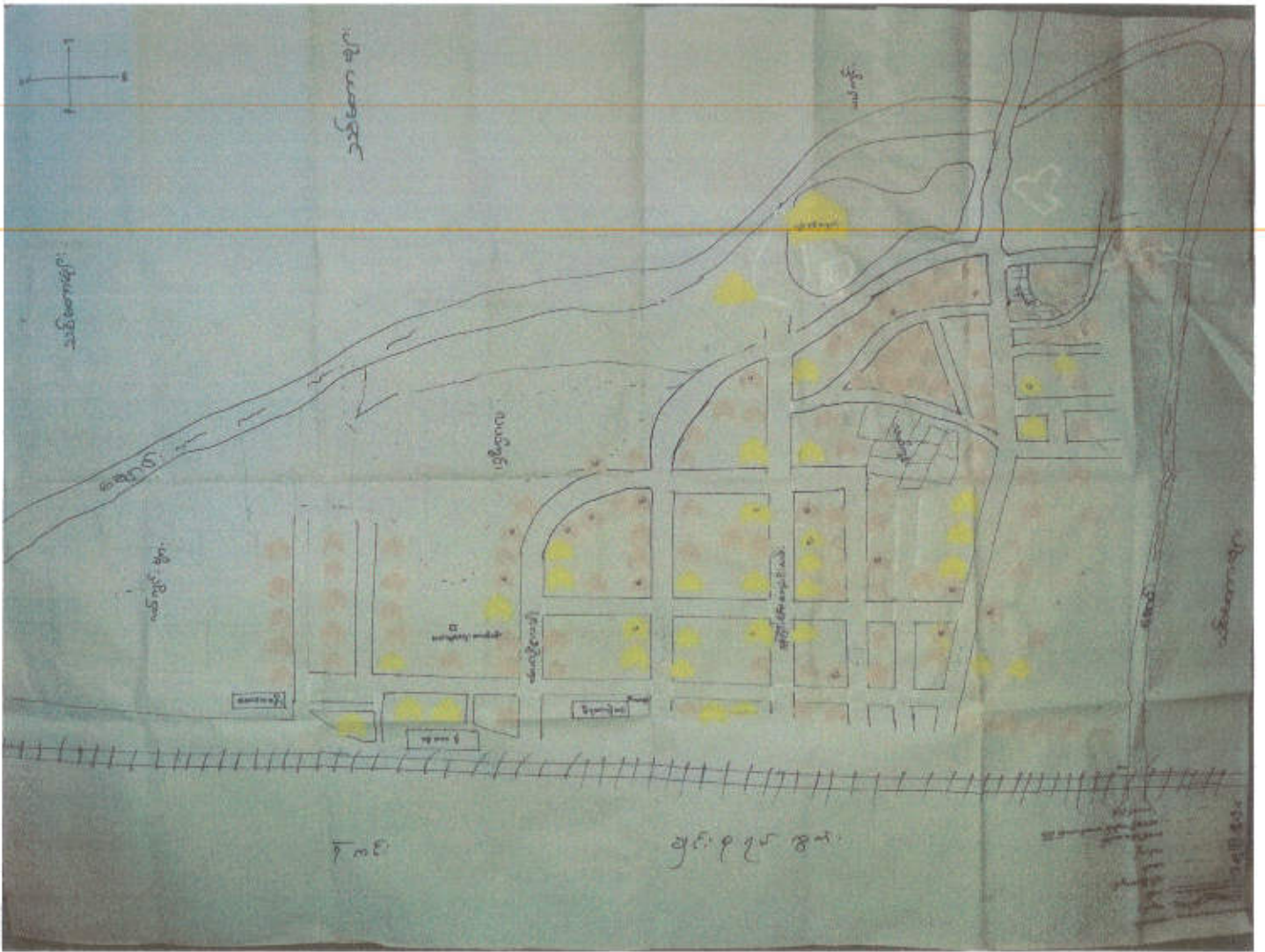

ဒလန်ချွန်ကျေးရွာအုပ်စုတွင်ပါဝင်သောကျေးရွာများ

- ဘူတာစုကျေးရွာ
- ချင်းစုကျေးရွာ
- ရွာမကျေးရွာ

လက်ဖြင့်ပုတ်၍ ငယ်စားများအား အပိုင်းဝေးပြောဆိုသောကြောင့် သို့နေရာကို (ငါ
တစ်ယောက်ပင်) ဝင်၍ လက်လက်၍ ဟေ့ မင်းပြင်စွာသို့ ရောက်သော် ခင်များ၊ ငြိမ်းစွ
အသင့်ပြင်ခင်အသားကြောင့် (ငြိမ်းပြင်) ဟေ့ခင်ဆိုရာမှ လာကြောသောအခါ
စွာသို့ ခင်ဆိုခြင်းဖြစ်သည်။ သို့ရောက် ခင်လက်၍ ဆိုသောမှာ ဟေ့ခင်
ဟော အပိုင်းစွန်းအပိုင်းသို့ ရောက်သောအခါ ဟေ့ခင် (လက်ခင်) ဟော
စွာအသားကြောင့် (မင်းလုံ့စွန်း) ဟေ့ခင်ဆိုရာမှ ဟေ့ခင် အပိုင်းစွန်း (ဟောခင်) ဟေ့
ပါသည်။

အသက်ခင်ပြပါ အကြောင်းအရာများသည် အပိုင်းစွန်း (ဟောခင်) ဖြစ်ပေါ်
စေရန်အတွက် ဂုဏ်ထူးကြောင်းများ ဖြစ်ပါသည်။ နောင်အခါ ငြိမ်းစွာပြင်၍ အ
ပိုင်းစွာ ပျဉ်းများမှ စောင့်တွင်းကြီးသို့ ခင်ရထားသံလမ်းများ စောက်လျှင်ဘေး
စွာမဟုတ်တိုင်နေသော နေရာတွင် ဦးစွာသံလမ်း သူတက်သောက်လျှင်ရန် ရုဏာ
ခွာ၍ စောင့်ဆောက်လျှင်ဖြစ်ပါသည်။ စောက်လျှင်အခါ သူတက်ရင်း ဧရိယာ
အနေအထားတို့အား သုံးသပ်သောအခါ ကျဉ်းမြောင်းမှုရှိသောကြောင့် သရား
စုစု နေရာသို့ စွေပြောင်းဆောက်လုပ်ခဲ့ကြခြင်း ဖြစ်ပါသည်။ သို့ကြောင့် ၎င်း
ရုံကို အခြေခံ၍ အနီးတဝိုက်တွင် တစ်ဦး၊ နှစ်ဦး စောင့်နေထိုင်ရာမှ နှစ်ကြာ
အခါ အခြားအသားမှ ပြောင်းရွှေ့၍ လာရောက်နေထိုင်ကြရာမှ သူတက်စွာဟု
လာသည်။

သို့ရောက် သူတက်ရုံ၏ အရောက်သက် စိရထားလမ်း အကျော်တွင် ချင်းလျှင်
အနည်းငယ် နှင့် မဟာလျှင် များ ရောနှောနေထိုင်ကြရာ နေရာကို ချင်းစုဟု
ခေါ်ဆိုကြပါသည်။ သို့ကြောင့် အပိုင်းစွန်း (ဟောခင်) သည် ဖြစ်ထဲကျွေးစွာသည်
ဗြာဟ္မာ အပိုင်းစွန်းအုပ်စု၊ စွာစွာ၊ သူတက်စွာ၊ ချင်းစုဟု ခေါ်ဆိုပါသည်
ဟေ့ အပိုင်းစွန်း (ဟောခင်) သည် ဟေ့လျှင်၊ အစဉ်အဆက် သက်ခင်လက်ခံ၍ အပိုင်းစွာပြင်
စောင့်ကြောင့် ဟေ့ အပိုင်းစွန်း (ဟောခင်) သည် မျှင်၊ အပိုင်းစွန်းကျွေးစွာဖြစ်ကြောင်း ရှေး
ခဲ့ပါသည်။

လူထုပူးပေါင်းပါဝင်သော လူမှုဆန်းစစ်အကဲဖြတ်ခြင်း (PSA) အကျဉ်းချုပ် (ဘုရားရှင်)

စဉ်	အကြောင်းအရာ	ရက်စွဲ	ဦးတည်အုပ်စု	တက်ရောက်သူ		အဓိကဆွေးနွေးချက်များ
				ကျား	မ	
၁။	လူမှုရေးနှင့်အရင်းအမြစ် ဖွံ့ဖြိုးရေး	၆.၃.၂၀၁၆	ရက်စိုက်စု အမျိုးသမီးအမျိုးသား	၃၂	၁၉	ကျေးရွာ၏လမ်းများနှင့် မြေများ၊ အဆောက်အအုံများနှင့်ကျေးလက်များ
၂။	ပင်းကုဒ်အိမ်ထုံးစံအဖွဲ့ (အမျိုးသား)	၆.၃.၂၀၁၆	အမျိုးသားများ	၃၅		ကျေးရွာတစ်ရွာလုံးတွင် အမျိုးသားများ၏ စီးပွားရေးလုပ်ငန်း၊ လူမှုရေး
၃။	ပင်းကုဒ်အိမ်ထုံးစံအဖွဲ့ (အမျိုးသမီး)	၆.၃.၂၀၁၆	အမျိုးသမီးများ		၄၂	ကျေးရွာတစ်ရွာလုံးတွင် အမျိုးသမီးများ၏စီးပွားရေးလုပ်ငန်း၊ လူမှုရေး
၄။	အရင်းအမြစ်ဖွံ့ဖြိုးရေးအဖွဲ့	၆.၃.၂၀၁၆	ရက်စိုက်စုများနှင့် ကျေးရွာလူငယ်များ	၂၃	၃၅	ကျေးရွာအတွင်းရှိအထကအရင်းအမြစ်များနှင့်လူမှုရေးအဖွဲ့များ
၅။	အဖွဲ့အစည်းချိတ်ဆက်	၆.၃.၂၀၁၆	စောဘုရားအိမ်ထမ်းနှင့် အမျိုးသားများ	၂၈	၂၁	မြို့နယ်အတွင်းရှိကျေးရွာများနှင့်ချိတ်ဆက်မှု၊ ပို့ဆောင်ရေး၊ စောင့်ရှောက်ရေးစွဲ
၆။	ရက်စိုက်စုအဖွဲ့	၆.၃.၂၀၁၆	စောဘုရားအိမ်ထမ်းနှင့် အမျိုးသမီးများ	၅	၃၇	ကျေးရွာအတွင်းရှိ မိမိတို့၏စွမ်းအား၊ လက်ထောက်ပံ့ပိုးမှု၊ စောင့်ရှောက်မှုနှင့် မြေအဖွဲ့
၇။	ညွှားရေအဖွဲ့အစည်း	၇.၃.၂၀၁၆	စောဘုရားအိမ်ထမ်းနှင့် ကျေးရွာလူငယ်များ	၁၆၈	၁၃၀	ကျေးရွာ၏စီးပွားရေးအဖွဲ့အစည်း၊ အဖွဲ့အစည်းများ၊ အဖွဲ့အစည်းများ
၈။	ပြင်ဆင်ရေးအဖွဲ့	၇.၃.၂၀၁၆	ကျေးရွာလူငယ်များ	၁၆၈	၁၃၀	ကျေးရွာ၏လမ်းများကို ပြင်ဆင်ရေး၊ အဖွဲ့အစည်းများနှင့် ပြင်ဆင်ရေးအဖွဲ့များ
၉။	ကျေးရွာ၏လမ်းများနှင့် အဆောက်အအုံများ	၇.၃.၂၀၁၆	စောဘုရားအိမ်ထမ်းနှင့် အမျိုးသမီးများ၊ အမျိုးသားများ	၁၆၈	၁၃၀	ကျေးရွာအတွင်းရှိအဆောက်အအုံများနှင့်လမ်းများ
၁၀။	ကျေးရွာ၏ မြေများ	၇.၃.၂၀၁၆	စောဘုရားအိမ်ထမ်းနှင့် အမျိုးသမီးများ၊ အမျိုးသားများ	၁၆၈	၁၃၀	ကျေးရွာအတွင်းရှိမြေများနှင့်လမ်းများ

ရေပြိုမှု မှာ ထပ်သုံးများသည် မိုးရေကိုသာစောင့်ပြီး အလုပ်လုပ်ပါ
သည်။ ဘောက်သုံးရေမှာတော့ ရေသန့်သိပ်မရှိပါ။ ရေတွင်းများကတော့ ပေါများ
ပါသည်။ စီးပွားရေးမှာတော့ မိုက်ညှိုးရေး၊ တောဒဏ်၊ ဝါးခုတ်၊ နေ့စားအလုပ်များ
လုပ်ကိုင်ကြပါသည်။ တစ်ချို့က သူ့တာလုံတွင် ကုန်အင်ကုန်ချနှင့် ဈေးထဲတွင် ဈေးရောင်း
ပါသည်။

ရာသီချိန်ခွင်ပြ ပြကွဒိန်

ကျေးရွာ - ဘူတာရွာ
 ကျေးရွာအုပ်စု - ဒလနီချွန်
 နေ့စွဲ - ၆.၃.၂၀၁၆

အကြောင်းအရာ/လ	တန်ခူး	ကဆုန်	နယုန်	ဝါဆို	ဝါခေါင်	တော်သလင်း	သီတင်းကျွတ်	တန်ဆောင်မုန်း	နတ်တော်	ပြာသို	တပိုးတွဲ	တပေါင်း
ရာသီဥတုအခြေအနေ	မိုးဥဉ်၊	မိုးရွာ	မိုးပုံဖြာ	မိုးကြီး	မိုးကြီး	မိုးပါး	နေ့ပူ	နေ့ပူ	နေ့ပူ	နေ့ပူ	ဈေးပူ	ဈေးပူ
စိုက်ပျိုးရေး	နှစ်ကျဲ	နှစ်ကျဲ	ပေါင်းပွဲ	ပျဉ်ဆေး	ကောက်ရိုက်	ဝဲကိတ်ခါး	ခြေပဲရိုက်	ခြေပဲရိုက်	ဆါသိမ်း	ကြဲရိုက်	ပျက်ကျ	ခြေပဲပေး
အလုပ်အကိုင်	နေ့စား	ပေါင်းရှင်	နှစ်ပွဲပွဲငါ	ပေါင်းပွဲ	ကောက်ရိုက်	ပေါင်းရှင်	ဝဲကိတ်ဆေး	ဝဲကိတ်ဆေး	ခွဲသိမ်း	ကြဲခွာ	ဘုဏ္ဍာရိယာ	ပေါင်းပွဲ
ပွဲတော်	မင်္ဂလာပွဲ	ဆောင်ရွက်	-	မင်္ဂလာပွဲ	-	-	မီးဖွားပွဲ	ကတိခင်	-	-	ဆေးပွဲ	ဘုဏ္ဍာပွဲ
ကျွမ်းမာရေး	-	-	မိမိပျက် မိမိအေး	ပွဲကိတ် ကျွမ်းမာ	ပွဲကိတ် ကျွမ်းမာ	ပျက်နာ	ပျက်နာ	-	-	-	-	-
ဝဋ်ပေ	+++	+++	++	+++	+++	+++	+++	+++	++	+++	+++	+++
မွန်ပေ	++	++	++	++	++	++	++	++	++	++	++	++

Cluster (2), CF ဝဲကိတ်ဆေး IF U Chit Hway Zn

PRA form - Low NCDDP

ရာသီခွင်ပြဇာတ်(ထုံးသစ်ချက်)

ကျေးဇူးတင်စိတ်ဖြူစရာအခြေအနေ

ကျေးဇူးတင် အဓိကအသက်မွေးဝမ်းကြောင်းလုပ်ငန်းမှာ စိုက်ပျိုးရေးလုပ်ငန်းဖြစ်ပြီး၊ တချို့ကကောဇိယာလုပ်ကြသည်။ စပါး၊ ခြမ်း၊ ခြေပဲ၊ ပဲစိမ်း၊ ကြံစသည်၊ သီးနှံများစိုက်ပျိုးပါသည်။ နဖူး၊ ဝါဆို၊ ဝါခေါင်၊ တော်ဘလင်း၊ လများတွင်ဝေငွေနှုန်းပါသည်။ မိုးရာသီဖြစ်သောကြောင့် သီးနှံမျိုးကွဲများ ပေါင်းပေါက်၊ ဆေးဖျန်းရာသီကတွင် ဝေငွေနှုန်းပါသည်။ သီးတင်းကျွတ်၊ တန်ခူးလပြည့်ကျော် - - - - - ကဆုန်လများတွင် ဝေငွေများသလို ထွက်ငွေလည်းရှိပါသည်။ ပွင့်လင်းရာသီဖြစ်သဖြင့် ကျေးဇူးတင်လျှော့ရေး နှင့် ရာသီအလိုက် ငွေတော်များနှင့် ချွန်းတော်ကြီးကျောင်းတွင် အပျဉ်းများလည်း ပြုလုပ်ကြပါသည်။ တစ်ချို့သော အိမ်ထောင်များမှာ ယင်းပိုင်းတွင် တွေ့ရသော လိုက်ပါသည်။ တချို့က ဘီရုတာ၊ လာချိုန် ကုန်တင်ကုန်ချခြင်း ဝေငွေရှာကြပါသည်။ မိုးရာသီတွင် ဝမ်းပျက်ဝမ်းလျော့ရောဂါဖြစ်တတ်ပါသည်။ ဘိုးယခင်ကဆို ငှက်ဖျားရောဂါ တော်တော်ဖြစ်ကြပါသည်။ ပေသုရောက်ပိုင်းတော့ တစ်သောက်၊ နှစ်သောက်မျှသာ ရှိပါသည်။ ဆင်းရဲသော အိမ်ထောင်များ ကျန်းမာရေးဖြစ်လျှင် လမ်းစိုက် နှင့် ဆေးဖို ဆို တော်တော်လှုပ်လှည့်အတွက် ကုသရန်ခက်ခဲပါသည်။

ကျားမရေးရာ (၁)
ပိုင်ဆိုင်မှု ခွဲခြမ်းစိတ်ဖြာမှု

ကျေးရွာ - သူတာသ
ကျေးရွာအုပ်စု - အနန်းချွန်
နေ့စွဲ - ၆.၃.၂၀၁၆

အရင်းအမြစ်များ	ထိန်းချုပ်သူ	ဆုံးဖြတ်ချက်ချသူ	အသုံးပြုသူ
ချွေနှင်း	မရှိ	မရှိ	ရွာသူ/ရွာသားများ ¹
သစ်တော	သစ်တောဦးစီးဌာန	သစ်တောဦးစီးဌာန	ရွာသူ/ရွာသားများ
တောင်ကုန်	"	"	"
လယ်ကွင်း	မြို့ခံမြို့နယ်အဖွဲ့အစည်း	မြို့ခံမြို့နယ်အဖွဲ့အစည်း	"
ဘုန်းကြီးကျောင်း	ဘုရားတော်	ဘုရားတော်နှင့်ဂေါထကအဖွဲ့	ရွာသူ/ရွာသားများ
အောက်	ဘုရားတော်	"	ရွာသူ/ရွာသားများ

Cluster (၇), CF - Daw Soe Thuzar U Chit Thuzay Zin
PRA form - Lewe NCDDP

အရင်းအမြစ်သုံးသပ်ခြင်း

ကျေးဇူးတင်အရင်းအမြစ်မှာတော့ ချောင်း၊ သစ်တော၊ တောင်ကုန်းတောင်
တန်း၊ သွန်းကြီးကျောင်း၊ စေတီ စသည်တို့ပါဝင်ပါသည်။ ချောင်းကိုတော့ ထိန်းချုပ်သည့်
မရှိပါ။ အသုံးပြုတာမှာ သူ့ကွဲကွဲများက ကျွဲ၊ နွား၊ တိရစ္ဆာန်များကို ရေချိုး၊ ရေ
ထိုက်နှင့် ယပ်ပတာများ ရေလှိုလှိုင်လည်း အသုံးပြုပါသည်။ သစ်တော နှင့်တောင်
တန်းတောထိန်းများကိုတော့ သစ်တောဦးစီးဌာနမှ ထိန်းချုပ်ထားပါသည်။
အသုံးပြုသူများမှာတော့ အနီးကပ်၍ ကွဲကွဲများက ထင်း၊ သစ်၊ ပါး၊ သစ်နှင့်
အားအိတ်များကို သွားရောက်ရှာဖွေရပါသည်။ သွန်းကြီးကျောင်းနှင့်စေတီကိုတော့
ဂေါပကအဖွဲ့နှင့်အကူတော်က ထိန်းချုပ်ထားပါသည်။ သုံးကြက်ကျောင်းလည်း ကွဲကွဲ
ကွဲကွဲများကို ထိုင်ထိုင်ဆုံးဖြတ်ပါသည်။ အသုံးပြုသူများကတော့ ကွဲကွဲကွဲ
များဖြစ်ပါသည်။

ဥစ္စာကွယ်ဝမှု အဆင့်သတ်မှတ်ခြင်း

ကျေးရွာ - ၁၇၇၇၁
 ကျေးရွာအုပ်စု - အလယ်ချွန်
 နေ့စွဲ - ၆.၃.၂၀၁၆

အဆင့်သတ်မှတ်ချက်များ	ပိုင်ဆိုင်မှု အခြေအနေများ	အိမ်ထောင်စု အရေအတွက်
အဆင့်မြေယာ အိမ်ထောင်စု	ယာ-၈၀၀၊ ယာ-၈၀၀၊ ပဲခွဲစက်၊ ဆိုင်ကယ်၊ နွား၊ ကျွဲ၊ ဝက်၊ လှည်း၊ ကုန်ရုံဆိုင်၊ မီးခက်	၁၀
အလယ်အလတ်အိမ်ထောင်စု	ယာ - ၃၀၀၊ ကျွဲ၊ နွား၊ လှည်း၊ ဆိုင်ကယ်၊ ကုန်ရုံ	၂၀၀
သာယာအိမ်ထောင်စု	ယာလျှော်၊ လျှော်၊ ဝက်မွေးမြူရေး၊ နေ့စားဆိုင် မီးရှုတ်၊ ကုန်အင်္ကျီ	၁၈၀
		၃၉၀

Cluster (၂) CF name - Daw Soe Thuzon TF name U Chit Thway Zin
 PRA form NCDDP-Lewe

ဥစ္စာ၊ ခန့်၊ အာဇီ၊ သက်တမ်းကြီး

ကျေးဇူးတင်ထိခိုက်ကွယ်လွန်သူများ

ဘုရားရှင်ကျေးဇူးတင်အပ် အိမ်ခြေ (၃၉၀) အိမ် ဂြိုဟ်၊ ဥစ္စာ၊ ခန့်ကြွယ်ဝသော
အိမ်ထောင်မှု မှာ (၁၀) အိမ်ထောင်မှု ဂြိုဟ်၊ အလယ်အလတ်အိမ်ထောင်မှု မှာ (၂၀၀)
အိမ်ထောင်မှု ဂြိုဟ်သည်။ ကျန်သောအိမ်ထောင်မှု (၁၈၀) အိမ်ထောင်မှု မှာ (၉) ရာကျား၊
နေ့စားလုပ်စားရပါသည်။ ကျေးဇူးတင်ကျေးဇူးတင်မှုများတွင် ကျေးဇူးတင်ရှိသော
စွာသူများလက်ပျမ်း မှီတော်သည်၊ ပညာရေး၊ ကျန်းမာရေး၊ ကဏ္ဍများတွင် အခြား
သောဝန်ဆောင်မှုများဖြစ်သည်။ ကျန်းမာရေးဆိုင်ရာ ဝန်ဆောင်မှုများမှာ လမ်းပန်းဆက်သွယ်
ရေးဆက်ခံမှုနှင့် ရွှေကြေးပြည့်စုံသောကြောင့် ကျေးဇူးတင်သူများအားလုံးထိခိုက်ကွယ်
လွန်သူများဖြစ်ပြီး လက်လျှောက်စား၊ ကျပ်လျှောက်စားနေရသော အိမ်ခြေ
(၁၈၀) အိမ်မှာ လက်ပျမ်း မှီ ခိုင်ခြင်း၊ မရှိသလောက် ဖြစ်ပါသည်။

ကျားမရေးရာ (၂)
ပင့်ကူအိမ်

ကျေးရွာ - ဘူတာရုံ
ကျေးရွာအုပ်စု - ဒဂုံမြို့နယ်
နေ့စွဲ - ၆.၃.၂၀၁၆

အမျိုးသမီးများ

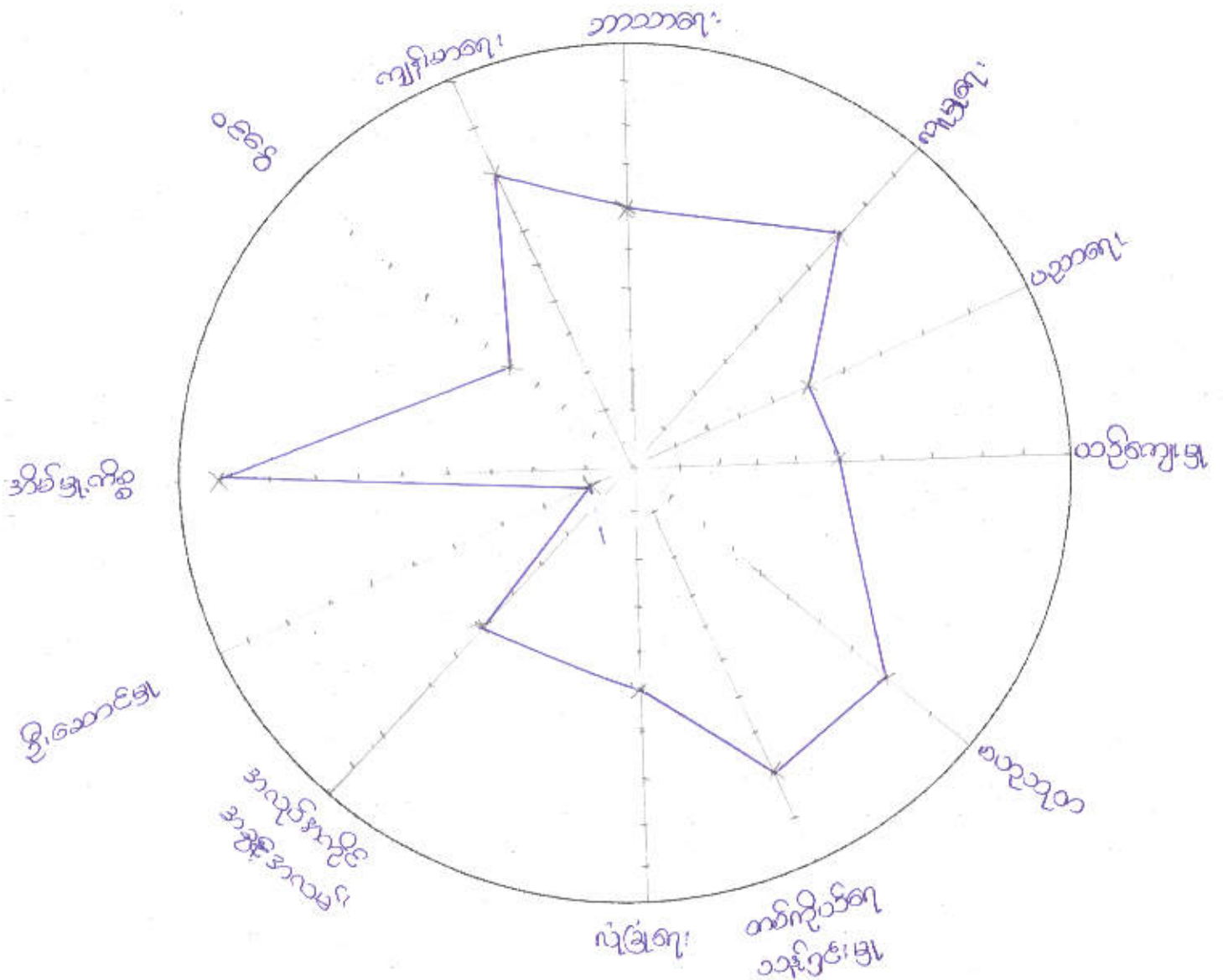

Cluster (2) CF name - Daw Soe Thuzar TF name - U Chit Thumy Zin
PRA form NCDDP -Lewe

ကျားမရေးရာ (၂)
ပင့်ကူအိမ်

ကျေးရွာ - ဘူတာရုံ
ကျေးရွာအုပ်စု - ဒီလန်ချွန်
နေ့စွဲ - ၆.၃.၂၀၁၆

အမျိုးသားများ

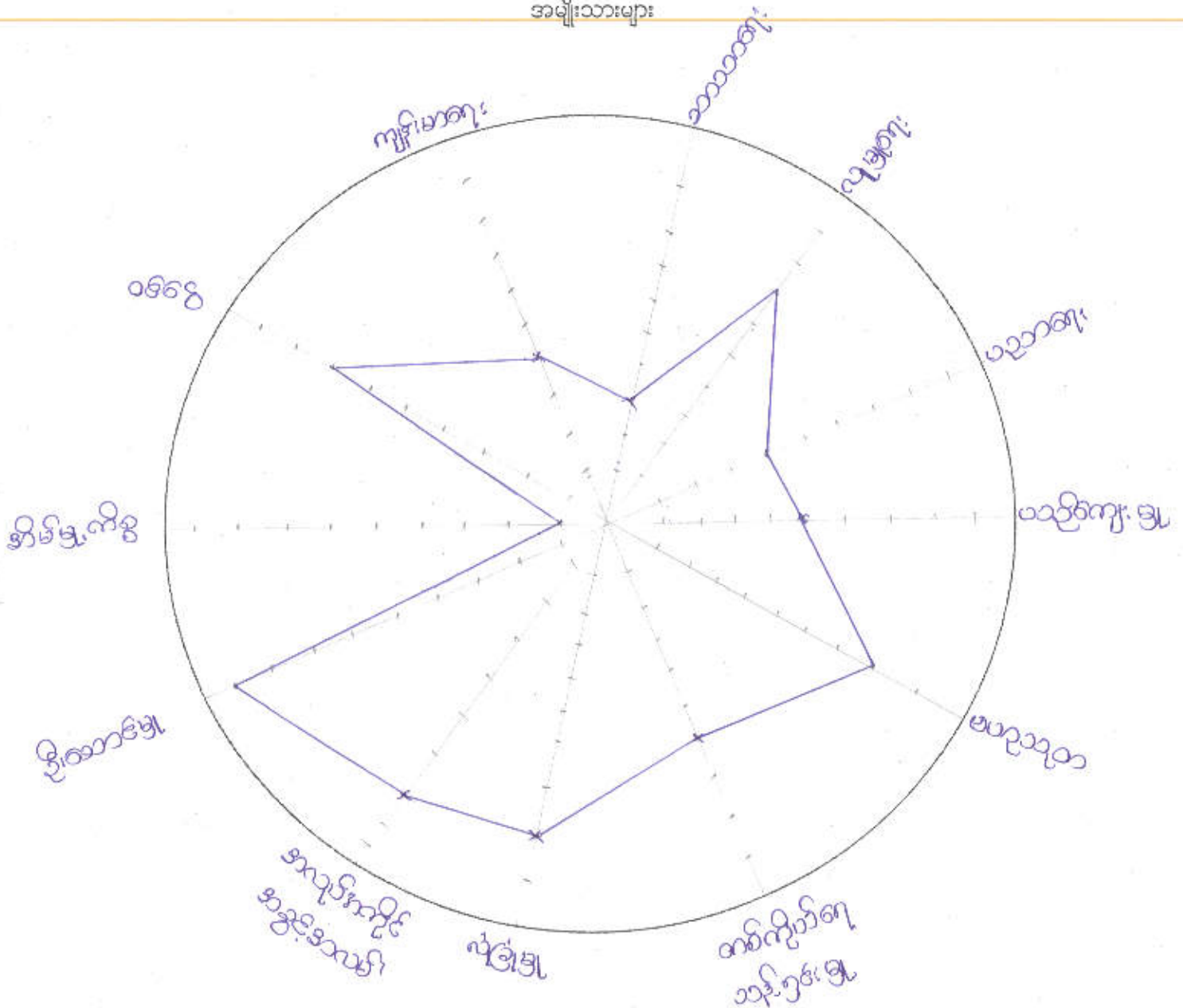

Cluster (2), CF. Daw Sae Thuzar 5, TC Chit Thway Zin

ကျားမရေးရာ
ပင့်ကူအိမ်

ကျေးရွာ - သူဇာကုသ
 ကျေးရွာအုပ်စု - ဒထန်ချွန်
 နေ့စွဲ - 6.3.2016

အမျိုးသမီးများအမျိုးသားနှိုင်းယှဉ်ချက်

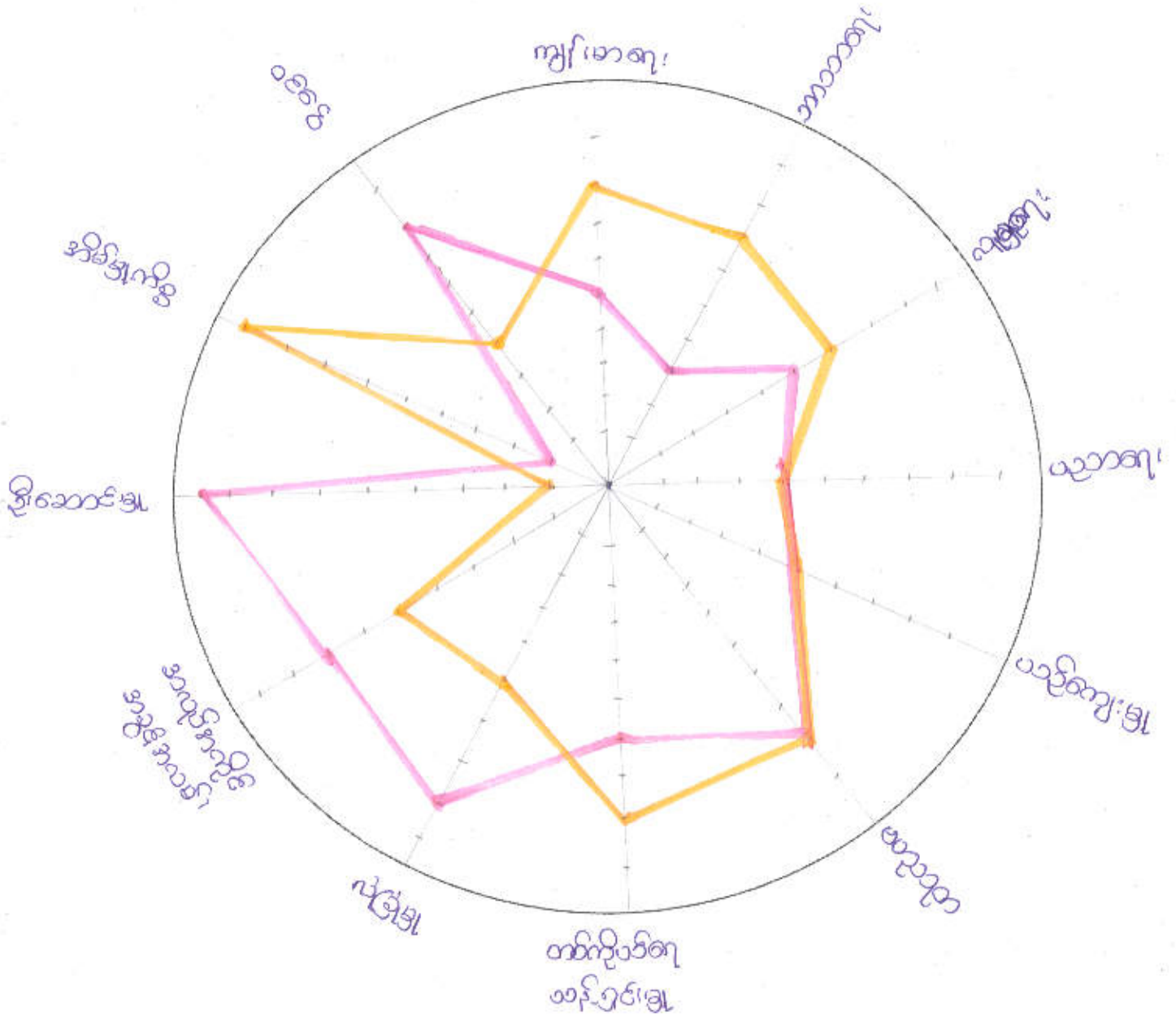

Cluster (၃) CF name - Dawn Soe Nirzas TF name - U Chit Thway Zin
 PRA form NCDDP -Lewe

ပဋိကုဒ်ဒါမ်သုံးသပ်ခြင်း

အမျိုးသမီး၊ အမျိုးသား အခြေအနေ

အမျိုးသမီး၊ အမျိုးသားများ၏ အခြေအနေကိုသိရှိစေရန် ပဋိကုဒ်ဒါမ်သုံးသပ်

ခြေပုံခြေပုံကို အသုံးပြုပါသည်။ စဉ်းစားရုံမျှ အကုန်အစီအစဉ် နောက်ပါဇယားများအား ဆွေးနွေးခဲ့ပါသည်။

အကြောင်းအရာ	အမျိုးသမီးများ	အမျိုးသားများ
ဒါမ်မျှကိစ္စ	၉၀	၁၀
ဦးစားခံမှု	၁၀	၉၀
အလုပ်အကိုင်	၅၀	၆၀
ယုံခြုံမှု	၅၀	၈၀
မပညာပညာ	၈၀	၈၀
မသိကျေးဇူး	၆၀	၆၀
မညာရေး	၅၀	၅၀
လျှော့ကျေးဇူး	၅၀	၆၀
ဘာသာရေး	၇၀	၄၀
ကျန်းမာရေး	၈၀	၅၀
ဝင်ငွေရရှိမှု	၅၀	၈၀

သုံးသပ်ချက်

အမျိုးသမီးနှင့်အမျိုးသားများတွင် ဒါမ်ဗြူကိစ္စ၊ ဦးဆောင်ချွဲ၊ ဘာတာရေး၊ ကျန်းမာရေး၊ ကဏ္ဍများတွင် သိသိသာသာကွာခြားနေပါသည်။ ဒါမ်ဗြူကိစ္စ၊ ဘာတာရေး၊

ကျန်းမာရေးတွင် ပါဝင်ချွဲ စွမ်းဆောင်ရည် ပိုကောင်းပါသည်။ ဦးဆောင်ချွဲနှင့် လုံခြုံမှုကဏ္ဍ များတွင် အမျိုးသားများက ပို၍ အားသာတာကို တွေ့ရပါသည်။ ကျန်းမာရေးကဏ္ဍများတွင် "စောင့်ရှောက်စာရင်း" မဝင်ဘက်ကွက် ဆိုသလို အတူတူ မတိမ်းမပယ်မိ ဖြစ်ပါသည်။

ဤစီမံကိန်းဟာ အမျိုးသမီးများ၏ ဝိသိသိဝိသိ၊ အားလပ်စိတ်စွဲကို ဖြစ်တော်ပေး တာဝန်ဆိုလည်း မမြားပါဘူး။ ဥပမာ- ဒါမ်ဗြူကိစ္စတွင် အမျိုးသမီးနှင့် အမျိုးသားနှိုင်းယှဉ် လျှင် အမျိုးသမီးက အလုပ်ပိုလုပ်ရပါသည်။ ဒါမ်ဗြူကိစ္စဆိုတာ စကားလုံးထဲတွင် လုပ် နှိုး အများကြီးပါသည်။ ဒါမ်ဗြူကိစ္စဆိုတာ လုပ်ငန်းအားလုံး အကုန်ပါသည်။ အဲလုပ်ငန်းများ ကို အမျိုးသားများကသာ ကုလုပ်ပေးလျှင် မိန်းမဘဝများ အတွက် အချိန်ပိုလေးထွက် လာပါသည်။ သို့အချိန်တွေ အဟဉ်အဓာတ်တွေ မဝင်ဆိုလျှင် အကျိုးရှိပါသည်။ ပာရုကော၊ ခြာတာ၊ ပာဒေ ကလောင်မဆို တော့ပါဘူး။ ပာဒေကဆို အမျိုးသမီးများဟာ မိမိတို့ချစ် ဝမ်းနိုး၊ တင်း၊ ချက်၊ ရှေ့ကပ်၊ အဝတ်လျှော်၊ စသည်အလုပ်တွေနဲ့ ဒါမ်ဗြူကိစ္စကို မတွက်ရပါ။ ပာရုစီမံကိန်း ခြာတာ၊ ကျား၊ မတန်းတူအဖွဲ့အစည်းရှိပါတယ်။ လုပ်ငန်းတွင် အလုပ်ခင်း လျှင် နေ့စားခ အတူတူ ရှိပါသည်။ ပဇိကဒါမ်ဗြူ၊ သိသိချက်မှာ ဆိုလျှင် အမျိုးသမီးများ၏ စွမ်းဆောင်ရည်တွေကို ပြီးတောင်ဆေး ဖြစ်ကွယ်သားပါသည်။

အဖွဲ့အစည်း၊ ချိတ်ဆက်ခြင်း

လုပ်ပိုင်ခွင့်နှင့် အဖွဲ့အစည်း၊ ချိတ်ဆက်မှုအခြေအနေ

အဖွဲ့အစည်း၊ ဆါး (၁၇) ဖွဲ့သည် ကျေးဇူးအတွင်းရှိသော အဖွဲ့အစည်းများ

ဖြစ်သည်။ ကျေးဇူးပြင် အဖွဲ့အစည်းမှာ (၁၅) ဖွဲ့ရှိပါသည်။ ကျေးဇူးအတွင်း နှင့်ပြင်
ရှိ အဖွဲ့အစည်းများ၏ ချိတ်ဆက်မှုအား သုံးသပ်ကြည့်ရာတွင် အဓိကအားဖြင့် နည်းချင်

ရေအဖွဲ့ ၅ တပ်ဆင်ထားရပြီး ချိတ်ဆက်ဆောင်ရွက်ကြပါသည်။ ထို့ကြောင့် ကျေးဇူး
အတွင်းရှိသော အဖွဲ့အစည်းများမှာ အကြီးအကားတို့သည်သာလျှင်သာသာလျှင် လိုအပ်

ချက်များကိုတွေ့ရသော်လည်း လုပ်ပိုင်ခွင့် အာဏာအရှိဆုံးမှာ နည်းချင်ရေအဖွဲ့
အစည်း၊ ဖြစ်ကြောင်း၊ နည်းချင်ရေအဖွဲ့နှင့်အတူ အဓိကချိတ်ဆက် လုပ်ဆောင်ရပါသည်။

ကျေးဇူးအတွင်း အဓိကကျသော အဖွဲ့အစည်းများမှာ နည်းချင်ရေအဖွဲ့၊ ပုဂံတိုင်းအဖွဲ့၊
ကျေးဇူးစည်ပင်သာယာအဖွဲ့၊ ကျောင်းအကျိုးတော်ဆောင်အဖွဲ့၊ ကရုဏာဂုဏ်ပျံ့နှံ့ရေးအဖွဲ့

ရေအဖွဲ့ စသို့ ဖြစ်ပါသည်။ ကျေးဇူးပြင် အဖွဲ့အစည်းများမှာ အာထွေထွေ နည်းချင်
ရေဦးစီးဌာန၊ သစ်တောဦးစီးဌာန၊ မြို့နယ်လျာအေးရုံး၊ မြို့နယ်ရုံး၊ စသည် အဖွဲ့များနှင့်

ချိတ်ဆက်မှုအား ကောင်းပါသည်။

සමස්ත පාලන ක්‍රමයක්

සමස්ත

පාලන

2017.11.06

සමස්ත පාලන ක්‍රමයක්
සමස්ත පාලන ක්‍රමයක්
සමස්ත පාලන ක්‍රමයක්

සමස්ත පාලන ක්‍රමයක්

සමස්ත පාලන ක්‍රමයක්
සමස්ත පාලන ක්‍රමයක්
සමස්ත පාලන ක්‍රමයක්

සමස්ත පාලන ක්‍රමයක්

සමස්ත පාලන ක්‍රමයක්
සමස්ත පාලන ක්‍රමයක්
සමස්ත පාලන ක්‍රමයක්
සමස්ත පාලන ක්‍රමයක්
සමස්ත පාලන ක්‍රමයක්

ကျေးဇူးတင်စွာ နားထောင်ပေးရန်
အထူးတောင်းဆိုပါသည်။

ပြည်ထောင်စုအဖွဲ့ဝင်များအား (လမ်းညွှန်)

လမ်းမကောင်းသည်အကြောင်းအရင်းမှာ ရပ်ငွေမရှိခြင်း၊ ပြင်ပအလှူရှင်မရှိခြင်း၊
ချိုင့်ခွက်များရှိခြင်းနှင့် မိုးတွင်းအခါတွက်ထခြင်း၊ အကျိုးဆက်များအနေဖြင့် သွားလာရခက်ခဲခြင်း၊
ကုန်စည်စီးဆင်းမှုနှေးကွေးခြင်း၊ ကျန်းမာရေးအရဆေးရုံဆေးခန်းများသို့သွားလာရခက်ခဲခြင်း၊
ကျောင်းသူကျောင်းသားများ သွားလာရေးခက်ခဲခြင်း၊ အမျိုးသမီးများဈေးသွားဈေးပြန်ခက်ခဲခြင်း၊
အချိန်ကုန်လူပင်ပန်းခြင်း၊ ကလေးသူငယ်နှင့်သက်ကြီးရွယ်အိုများ သွားလာရခက်ခဲခြင်းများ ဖြစ်ပေါ်
လာနိုင်ပါသည်။

စဉ်	အမည်	ဘာသာ	ကျား	မ	ရာထူး/တာဝန်	မှတ်ချက်
၁	ဦးနေဝင်း	ဗုဒ္ဓ	✓		ဒဂုံရေစိုက်ရေးအဖွဲ့ချုပ် (ဥက္ကဋ္ဌ)	
၂	ဒေါ်မြမြဝေ	ဗုဒ္ဓ		✓	ဒဂုံရေစိုက်ရေးအဖွဲ့ချုပ် (ဥက္ကဋ္ဌ)	
၃	ဦးဦးဝင်း	ဗုဒ္ဓ	✓		ဘဏ္ဍာရေးအဖွဲ့ချုပ် (ဧကန်ကိုင်)	
၄	ဒေါ်သန်းသန်းစော	ဗုဒ္ဓ		✓	ဘဏ္ဍာရေးအဖွဲ့ချုပ် (ဥက္ကဋ္ဌ)	
၅	ဦးအောင်နိုင်	ဗုဒ္ဓ	✓		ဘဏ္ဍာရေးအဖွဲ့ချုပ် (ဧကန်ကိုင်)	
၆	ဒေါ်စန်းစန်းအေး	ဗုဒ္ဓ		✓	ဒဂုံရေစိုက်ရေးအဖွဲ့ချုပ် (အဖွဲ့ဝင်)	
၇	ဦးလှိုင်မိုး	ဗုဒ္ဓ	✓		ဘဏ္ဍာရေးအဖွဲ့ချုပ် (အဖွဲ့ဝင်)	
၈	ဦးစိုးလှိုင်	ဗုဒ္ဓ	✓		ဘဏ္ဍာရေးအဖွဲ့ချုပ် (အဖွဲ့ဝင်)	
၉	ဦးတင်ဦး	ဗုဒ္ဓ	✓		ဘဏ္ဍာရေးအဖွဲ့ချုပ် (အဖွဲ့ဝင်)	
၁၀	ဦးလင်းလင်း	ချင်း	✓		အကြံပြုပညာရေးအဖွဲ့ချုပ် (အဖွဲ့ဝင်)	
၁၁	ဦးမျိုးသာ	ဗုဒ္ဓ	✓		အကြံပြုပညာရေးအဖွဲ့ချုပ် (ဥက္ကဋ္ဌ)	
၁၂	ဒေါ်စန်းအေး	ဗုဒ္ဓ	✓		အကြံပြုပညာရေးအဖွဲ့ချုပ် (အဖွဲ့ဝင်)	
၁၃	ဒေါ်မျိုးဝင်း	ဗုဒ္ဓ	✓		အကြံပြုပညာရေးအဖွဲ့ချုပ် (အဖွဲ့ဝင်)	
၁၄	ဦးမြင့်ဦး	ဗုဒ္ဓ	✓		အကြံပြုပညာရေးအဖွဲ့ချုပ် (အဖွဲ့ဝင်)	
၁၅	ဒေါ်သန္တာစော	ဗုဒ္ဓ	✓		အကြံပြုပညာရေးအဖွဲ့ချုပ် (အဖွဲ့ဝင်)	

ကျေးရွာစီမံကိန်းအစီအစဉ်အကျဉ်းချုပ်ကော်မတီဝင်စာရင်း

ကျေးရွာအစည်း = သူတစ်ပါး

နံပါတ်	အမည်	ကျား	မ	အိမ်လိပ်စာ	ဖုန်းနံပါတ်
၀၁	ဦးစိုးထွန်း	✓			၀၄.၄၇၀၂၁၁၄
၀၂	ဒေါ်မာမာ		✓		၀၄.၄၆၇၁၄၂၃၄၃
၀၃	ဦးကျော်စွာ	✓			၀၄.၄၆၇၅၄၃၅၄၁
၀၄	ဒေါ်ခင်မာ		✓	ပယ်သူ့ကျေးကော်မတီ	၀၄.၄၇၄၄၈၃၈၁၇
၀၅	ဒေါ်ခင်မာ		✓	ပယ်သူ့ကျေးကော်မတီ	၀၄.၄၆၃၂၄၅၆၆၇
၀၆	ဒေါ်ခင်မာ		✓	စောင့်ကြည့်ကြီးကြပ် ကျေးကော်မတီ	၀၄.၄၇၇၂၅၄၅၄၃
၀၇	ဦးစောစော	✓		စောင့်ကြည့်ကြီးကြပ် ကျေးကော်မတီ	၀၄.၄၇၈၄၅၄၃၇၈
၀၈	ဒေါ်ခင်မာ		✓	စောင့်ကြည့်ကြီးကြပ် ကျေးကော်မတီ	N/L
၀၉	ဦးကျော်စွာ	✓		လည်ပတ်ကိန်းသိမ်း ကျေးကော်မတီ	၀၄.၄၇၁၈၃၄၈၂၅
၁၀	ဒေါ်ခင်မာ		✓	လည်ပတ်ကိန်းသိမ်း ကျေးကော်မတီ	၀၄.၄၇၇၃၇၃၂၁၄
၁၁	ဦးစောစော	✓		လည်ပတ်ကိန်းသိမ်း ကျေးကော်မတီ	၀၄.၄၇၁၅၇၃၄၁၇
၁၂	ဒေါ်ခင်မာ		✓	အကြံပေးကော်မတီ	N/L
၁၃	ဦးစောစော	✓		အကြံပေးကော်မတီ	၀၄.၄၇၆၈၇၄၁၁၃
၁၄	ဦးကျော်စွာ	✓		ကျေးရွာစောစော ဝန်ထမ်း	၀၄.၄၇၃၄၃၀၇၀၅
၁၅	ဒေါ်ခင်မာ		✓	ကျေးရွာစောစော ဝန်ထမ်း	၄.၄၆၆၂၈၄၁၈၅
၁၆	ဦးကျော်စွာ	✓		ကျေးရွာစောစော	၀၄.၄၃၄၅၂၂၆၃၄

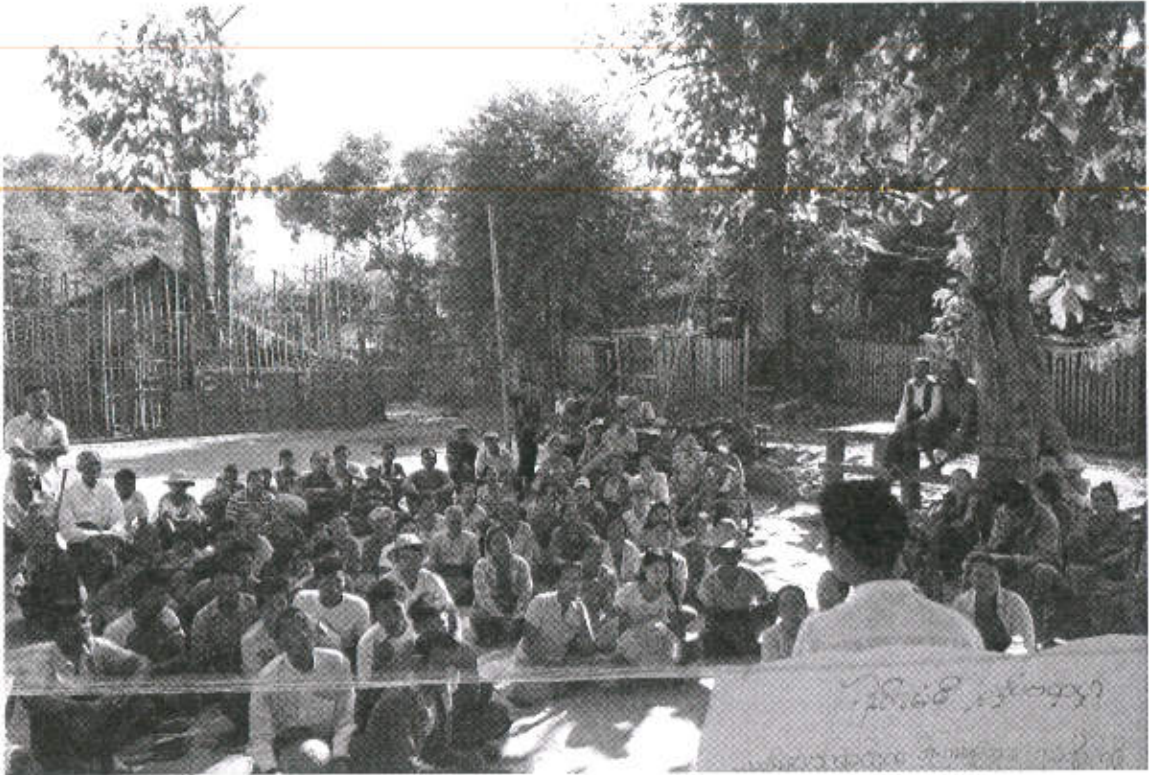

ပုံစံ - ၁ - ၁ ကျေးရွာအခြေခံအချက်အလက်များ (Form PC 1)

ပေါ်ညွှန်ရက်၊ ကျေးရွာသစ်ရွာသို့ မထမထိုးမီထိထက်ပို၍ သွားရောက်သောအခါ လူထုစဉ်းစားရမှုသည် ကျေးရွာ စစ်ဒေသခံများအား ကျေးရွာအချက်အလက်များကို ပေးအောင်ပေးရန် ဝေဖန်ပေးရမည်။ ဤအချက်အလက်များကို စီမံကိန်း စီစဉ်ဆက်ခံရမည့်အခါအတွက်ပေးအပ်ရမည်။ စီမံကိန်းပေးအပ်ခြင်းအတွက် လူထုစဉ်းစားရမှုသည် ဤအချက်အလက် များအား စစ်ဆေးပြီး မှန်ကန်အောင်ပြုလုပ်ရမည်။ ဤအချက်အလက် လူထုစဉ်းစားရမှုမှ ယခင်အချက်အလက်ထက် Tablets မှ တွေ့ရသည့် ဖြည့်သွင်းရမည်။

ကျေးရွာခေါင်းဆောင် အမည်	ကျေးရွာခေါင်းဆောင်၏ ဖုန်းနံပါတ်	လူထုစဉ်းစားရမှုမှ အမည် ဦးဖောင်မူ၊ မင်း
ပြည်နယ်တိုင်းဒေသကြီး	မြို့နယ် ယယီဝေ၊ ကျေးရွာအုပ်စုဒဂုံရွာ	ကျေးရွာ ၁၇၀၇၃

ကား လူဦးရေ

လူမျိုးစု	အိမ်ထောင်စုအရေအတွက်	ကိုးကွယ်သည့်ဘာသာ	အိမ်ထောင်စုအရေအတွက်
မျိုးစု (၁) မဇာ		ဘာသာ (၁) မဇာ	338
လူမျိုးစု (၂) အိုချိုင်း		ဘာသာ (၂) အိုချိုင်း	1
လူမျိုးစု (၃) အော(ယော)		ဘာသာ (၃) အိုချိုင်း	2
လူမျိုးစုရော -----		ဘာသာရော -----	
အခြား			
	အရေအတွက်		
မထန်စွမ်းသူများ	3		
သက်ကြီးရွယ်အိုများ (၆၅ နှစ် နှင့် အထက်)	63		
စစ်ဘေးရှောင်	0		

	အမျိုးသား (အရေအတွက်)	အမျိုးသမီး (အရေအတွက်)
လူဦးရေ		
လူမျိုးစု (၁) မဇာ	877	846
လူမျိုးစု (၂) အိုချိုင်း	5	2
လူမျိုးစု (၃) အော(ယော)	2	2
အခြား		
အိမ်ထောင်ဦးစီး	259	81

(၈) အခြေခံအခလောက်အရ အသုံးအဆောင်များ

စာသင်ကျောင်း	အမှတ် ခြံမပါ	ကျန်းမာရေး	အမှတ် ခြံမပါ	သေသနရေး အခလောက် အဆုံးများ	အမှတ် ခြံမပါ
မူကြိုကျောင်း	<input type="checkbox"/>	တိုက်ခယ်ဆေးရုံ	<input type="checkbox"/>	ခေတ်	<input checked="" type="checkbox"/>
မူလတန်းကျောင်း	<input checked="" type="checkbox"/>	ကျန်းမာရေးဌာန	<input type="checkbox"/>	ဆွန်ဖိုက်ရှီကျောင်း	<input checked="" type="checkbox"/>
မူလလွန်ကျောင်း	<input type="checkbox"/>	ကျန်းမာရေးဌာနခွဲ	<input checked="" type="checkbox"/>	တိန္ဒူဘုရားကျောင်း	<input type="checkbox"/>
အလယ်တန်းကျောင်း	<input checked="" type="checkbox"/>	ဆေးဓေးခင်း	<input type="checkbox"/>	ရေငံသာန်ကျောင်း	<input checked="" type="checkbox"/>
လယ်လွန်ကျောင်း	<input type="checkbox"/>	အခြား	<input type="checkbox"/>	ဗလီ	<input type="checkbox"/>
အထက်တန်းကျောင်း	<input checked="" type="checkbox"/>			အခြား	<input type="checkbox"/>
အခြား	<input type="checkbox"/>				
မှတ်ချက်		မှတ်ချက်		မှတ်ချက်	

(၉) ကျွမ်းကျင်သူများမှတ်တမ်း (ကျေးရွာတွင်နေထိုင်သော သို့မဟုတ် တခြားရွာမှလာရောက်သော ကျွမ်းကျင်သူများ)

(၁) စာသင်ကျောင်း			(၂) ကျန်းမာရေး			(၃) လက်မှုပညာရှင်		
	ရွာတွင်နေ ထိုင်သူ	အခြားရွာမှ လာသူ		ရွာတွင်နေ ထိုင်သူ	အခြား ရွာမှ လာသူ		ရွာတွင် နေထိုင်သူ	အခြားရွာ မှလာသူ
မူလတန်းပြဆရာ/မ	<input checked="" type="checkbox"/>	<input type="checkbox"/>	ဆရာဝန်	<input type="checkbox"/>	<input type="checkbox"/>	လက်သမား	<input type="checkbox"/>	<input type="checkbox"/>
အထက်တန်းပြဆရာ/မ	<input type="checkbox"/>	<input type="checkbox"/>	လက်ထောက် ကျန်းမာရေးမှူး	<input type="checkbox"/>	<input type="checkbox"/>	ပန်းရံ	<input type="checkbox"/>	<input type="checkbox"/>
အလယ်တန်းပြဆရာ/မ	<input type="checkbox"/>	<input type="checkbox"/>	အမျိုးသမီးကျန်းမာရေး ဆရာမ	<input checked="" type="checkbox"/>	<input type="checkbox"/>	လျှင်စစ်ကွမ်းကျင်၊ စီးသမား	<input type="checkbox"/>	<input type="checkbox"/>
မူကြိုဆရာ/မ	<input type="checkbox"/>	<input type="checkbox"/>	သားဦးဆရာမ	<input type="checkbox"/>	<input type="checkbox"/>	ရေငိုက်သူယ်သူ	<input type="checkbox"/>	<input type="checkbox"/>
အ	<input type="checkbox"/>	<input type="checkbox"/>	ပြည်သူ့ကျန်းမာရေးလုပ်သား	<input type="checkbox"/>	<input type="checkbox"/>	တော်မြင်ဆရာ	<input checked="" type="checkbox"/>	<input type="checkbox"/>
မှတ်ချက်			မှတ်ချက်			မှတ်ချက်		

(၁၀) ကျေးရွာသို့ ရောက်ရှိနိုင်သည့် လမ်းအခြေအနေ / ကျေးရွာတစ်ရွာသည် ၎င်း၏ ကျေးရွာအုပ်စုနှင့် ဆက်သွယ်ထားသော လမ်းအခြေအနေ (အောက်ပါတို့ကိုရိုင်းပါ)

ကျောက်ကြမ်းလမ်း တက္ကရာလမ်း တွန့်ကရစ်လမ်း မော်တော်ဆိုင်ကယ်လမ်း
 ကျောက်ခင်းလမ်း မြေသားလမ်း လူသွားလမ်း အခြား _____

(၁၁) ကျေးရွာဖွံ့ဖြိုးမှုစီမံချက်

- (၁) လူထုဖော်ပြစီမံကိန်းမတင်မီ ဤကျေးရွာတွင်ကျေးရွာဖွံ့ဖြိုးမှု စီမံချက်ရှိခဲ့ပါသလား?
- (၂) ရှိခဲ့ပါလျှင် ဤစီမံချက်ကို မည်သည့် ခုနှစ်တွင်ပြင်ဆင်ခဲ့ပါသနည်း?
- (၃) ဤစီမံချက်ကို မြို့နယ်မှအတည်ပြုခဲ့ပါသလား?

ပိုင်းဝါ
ရှိပါသည် / မရှိပါ / မသိပါ
 ခုနှစ် 2014 / မသိပါ
 ပြုခဲ့ပါသည် / မပြုခဲ့ပါ / မသိပါ

(င) ခရီးအကွာအဝေး

(ဒ) ဤကျေးရွာခရီးဖျား ရင်းကျေးရွာရပ်ကွက်အထိ ခရီးပိုမိုမည်မျှကွာလေးသနည်း? နိမ့်...../မသိမိ

(၂) ဤကျေးရွာမှ ရင်းကျေးရွာရပ်ကွက်အထိ သွားလာရာတွင် ကြားဖြင့်သည့်အချိန်

မြောက်ဘက် ရာသီတွင် ကြားချိန် ၀၀:၀၅:၄၀ ----- ထောက်လက် (မော်တော်ဆိုင်ကယ်) မြေလျင်/လား/မော်တော်ဆိုင်/ အခြား: -----

နိုးရာသီတွင် ကြားချိန် ၀၀:၀၅:၂၀ ----- ထောက်လက် (မော်တော်ဆိုင်ကယ်) မြေလျင်/လား/မော်တော်ဆိုင်/ အခြား: -----

(ဆ) ပတ်ဝန်းကျင်ဆိုင်ရာ သဘာဝဒဏ်အန္တရာယ်

ဤကျေးရွာတွင် ရေကြီးခြင်းကဲ့သို့ သဘာဝဒဏ်အန္တရာယ်ကျရောက်မှုခြင်း ရှိပါသလား

မရှိပါ ရှိပါသည် ရှိလျှင်ဖော်ပြပါ -----

(ဇ) ကျေးရွာတွင် ဇွဲ စည်းထားသော အဖွဲ့အစည်းများ

လူထုပဟိုပြုစီမံကိန်းမတိုင်မီ ဤကျေးရွာတွင် ကျေးရွာဖွံ့ဖြိုးရေးအတွက် အစိုးရ (သို့) ရွာသားများကိုယ်တိုင် (သို့) စီမံကိန်းတစ်ခုခုမှ ဇွဲ စည်းထားသည့် အဖွဲ့အစည်းများရှိပါသလား။

(၁) မြစ်စီးစေ့ -----

(၂) ဇွဲစည်း -----

(ဈ) အထွေထွေအုပ်ချုပ်ရေး ဦးစီးဌာန (GAD) မှ မှတ်တမ်းတင်ထားခြင်း

ဤကျေးရွာသည် အထွေထွေအုပ်ချုပ်ရေး ဦးစီးဌာန (GAD) မှ မှတ်တမ်းတင်ထားမှု ရှိပါသလား

မရှိပါ ရှိပါသည်

ကျေးရွာခေါင်းဆောင်

အမည်

လက်မှတ်

နေ့

လူထုစည်းရုံးရေးမှူး

အမည်

လက်မှတ်

နေ့စွဲ

ပုံစံ - ၈-၃ ကျေးရွာဖွံ့ဖြိုးရေး ဦးစားပေးအပ်အတွင်း (Form PC 3)

လင်ညွှန်ရက်၊ အထပ်(၃)ကျေးရွာမှော်မှန်းချက်အစည်း၊ အပေးပြီးဆုံးသောအခါ ကျေးရွာပိုင်ခွင့်၊ အထောက်အကူပြု ကော်မတီသည် လူထုစည်းရုံးရေးမှူးအကူအညီဖြင့် ဤပုံစံကိုဖြည့်စုံအောင် ပြည့်ဆည်းရမည်။

လူထုစည်းရုံးရေးမှူး/ဝန်ထမ်း အမည် **ဦးဒေကင်မျိုးမင်း**

နေ့စွဲ **13.8.2018**

စက်ဝန်းအား အမှတ်ခြစ်ပါ (✓) စက်ဝန်း(၁)
 စက်ဝန်း(၂) စက်ဝန်း(၃) စက်ဝန်း(၄)

ပြည်နယ်/တိုင်း မေပြည်တော်	မြို့နယ် လယ်ဝေး	ကျေးရွာအုပ်စု ဒလင်းခွက်	ကျေးရွာ ဘူတာစု
-------------------------------------	---------------------------	-----------------------------------	--------------------------

က။ အခက်အခဲအတားအဆီးများအားဆွေးနွေးခြင်း - ယခုလက်ရှိအခြေအနေတွင်ဤကျေးရွာဖွံ့ဖြိုးတိုးတက်ရေးအတွက် ခိုကအခက်အခဲအတားအဆီးများသည် မည်သည်များဖြစ်ပါသနည်း။ (အမျိုးသား/သမီး အနည်းဆုံးအခက်အခဲ ၅ ခုစီဖော်ပြပါ)

အုပ်စုဖွံ့ဖြိုးရေးမှူးများမှ တင်ပြသော အခက်အခဲအတားအဆီးများ

မို့၊ ဂုဏ်တွင် ရေများဝင်သောကြောင့် လမ်းများ မ ကောင်းသည့်အတွက် သွားလာရခက်ခဲ	<input type="checkbox"/> ကျား <input type="checkbox"/> မ <input type="checkbox"/> ကျား+ မ
ကျောင်းသားဦးရေနှင့် စာသင်ခန်းမ မညီမျှသည့် အတွက် စာသင်ရခက်ခဲ	<input type="checkbox"/> ကျား <input type="checkbox"/> မ <input type="checkbox"/> ကျား+ မ
	<input type="checkbox"/> ကျား <input type="checkbox"/> မ <input type="checkbox"/> ကျား+ မ
	<input type="checkbox"/> ကျား <input type="checkbox"/> မ <input type="checkbox"/> ကျား+ မ
	<input type="checkbox"/> ကျား <input type="checkbox"/> မ <input type="checkbox"/> ကျား+ မ

ခ။ မျော်မှန်းခြင်း- နောင်လာမည့် (၅) နှစ် အတွင်း ကျေးရွာဖွံ့ဖြိုးရေး မျော်မှန်းလျာထားချက်များအား တင်ပြပါ။

အုပ်စုဖွံ့ဖြိုးရေးမှူးများမှ တင်ပြသော မျော်မှန်းလျာထားချက်များ

ကျောင်းသားဦးရေများသောကြောင့် စာသင်ဆောင် များ ဂိုဏ်း	<input type="checkbox"/> ကျား <input type="checkbox"/> မ <input type="checkbox"/> ကျား+ မ
လမ်းများမကောင်းသည့်အတွက် အဆင့်မြှင့်တင်ရန် ကျောက်ကျောလမ်း ဂိုဏ်း	<input type="checkbox"/> ကျား <input type="checkbox"/> မ <input type="checkbox"/> ကျား+ မ
	<input type="checkbox"/> ကျား <input type="checkbox"/> မ <input type="checkbox"/> ကျား+ မ
	<input type="checkbox"/> ကျား <input type="checkbox"/> မ <input type="checkbox"/> ကျား+ မ
	<input type="checkbox"/> ကျား <input type="checkbox"/> မ <input type="checkbox"/> ကျား+ မ
	<input type="checkbox"/> ကျား <input type="checkbox"/> မ <input type="checkbox"/> ကျား+ မ

စီမံကိန်းလုပ်ငန်းခွဲ ရွေးချယ်ခြင်း

လမ်းညွှန်ချက်။ ။ ကျေးရွာအုပ်စုစီမံခန့်ခွဲရေးဆွဲသည့်အမည်အဝေးတွင် ဤပုံစံအားလူထုဝင်းရုံးရေးမှူး / လက်ထောက်နည်းပညာမှူးတို့၏ အကူအညီဖြင့်ပြင်ဆင်မှုပြုနိုင်ရမည်။ ဤပုံစံအားပြင်ဆင်မှုပြုနိုင်ရမည့်အခါ ဝါကကျေးရွာအုပ်စုဖွံ့ဖြိုးတိုးတက်ရေးစီမံခန့်ခွဲရေးဦးစီးဌာနတွင် နောက်ဆက်တွဲအဖြစ်တောင်းဆိုရမည်။ CF မှ အချက်အလက်များကို MIS သို့ ထည့်သွင်းရမည်။

ပြည်နယ်/ တိုင်းဒေသကြီး
နေပြည်တော်

မြို့နယ်
လယ်ဝေး

ကျေးရွာအုပ်စု
ဒလန်ရွာ

ကျေးရွာ
Select

စီမံကိန်း နှစ်
ဒုတိယနှစ်

စဉ်းရှုံးရေးမှူးအမည်
U July Tun

No.	ကျေးရွာ	စီမံကိန်း လုပ်ငန်းခွဲ အမည်	အတိုင်းအတာ	ခန့်မှန်း တိုက်ရိုက် အစားပေး ချိတ်ဆက် ဦးစေရ	စီမံကိန်း လုပ်ငန်းခွဲ အဆိုပြု ပျဉာ	ခန့်မှန်းရန်ပုံငွေ			စုစု ပေါင်း	ရွေးချယ်ခြင်း	
						စီမံကိန်း ရန်ပုံငွေ	အခြားထည့်ဝင်မှု (ဖော်ပြပါ)	ကျေးရွာ ထည့်ဝင် %			
1	သူတာစု	Gravelly Road + box culvert ^ရွာတွင်းရိတ်လမ်း + ရေပြန်	7620	1460	လျား+မ	1695	0	Spec	0	16950000	Yes
2	ဒလန်ရွာ (ရွာမ)	Gravelly Road ^ရွာတွင်းရိတ်လမ်း	4575	1138	လျား+မ	1040	0	Spec	0	10400000	Yes
3	ရွှင်းစု	Gravelly Road + box culvert ^ရွာတွင်းရိတ်လမ်း + ရေပြန်	4130	1262	လျား+မ	9340	0	Spec	0	9340000	Yes
4	ရွှင်းစု	Linking road + box culvert ^ကျေးရွာအုပ်စုတွင်းဆက်လမ်း + ရေပြန်	4550	2400	လျား+မ	1300	0	Spec	0	13000000	Yes

Save Cancel

နေရာ အားကစား ကွင်း

အချိန် နေ့စဉ် (1:00) နာရီ

ကျေးဇူး - သူ့တာစု

နေ့ရက် - 15.12.2016

ပထမအကြိမ်ကျေးရွာအစည်းအဝေး

ပထမအကြိမ် ကျေးရွာအစည်းအဝေးကို **ဒဏ်ခံချိန်** ကျေးရွာအုပ်စု **သူ့တာစု** ကျေးရွာတွင် ကျင်းပခဲ့ပါသည်။ အစည်းအဝေးကို အုပ်ချုပ်ရေးမှူးမှ အဖွင့်မှာစကားပြောကြားခဲ့ပါသည်။ ထို့နောက် လူထုစည်းရုံးရေးမှူးမှ ပထမအကြိမ် ကျေးရွာအစည်းအဝေး၏ ရည်ရွယ်ချက်ကို ရှင်းပြကာ အစည်းအဝေးကို စတင်ခဲ့ပါသည်။ လူထုပဟိုပြု စီမံကိန်းမိတ်ဆက် ၊ ရည်ရွယ်ချက် ၊ ထောက်ပံ့ငွေစီးဆင်းပုံ စသည်တို့ကို အစီအစဉ်အလိုက် ကျင်းပခဲ့ပါသည်။ ထို့နောက် အစီအစဉ် တစ်ခုချင်းစီလိုက် အပြန်အလှန် ဆွေးနွေးခြင်းများ ပြုလုပ်ခဲ့ကြပါသည်။ ကျေးရွာသူကျေးရွာသားများမှ သိချင်တာများ မေးမြန်းခဲ့ကြပါသည်။ လူထုစည်းရုံးရေးမှူးမှ ပြန်လည်ဖြေကြားပေးကာ စီမံကိန်းတွင် ပူးပေါင်းပါဝင် ဆောင်ရွက်ပေးကြပါရန် ပြောကြားခဲ့ပါသည်။ ထို့နောက် စေတနာ့ ဝန်ထမ်း ရွေးချယ်ခြင်း အစီအစဉ်တွင် ဒုတိယနှစ်စက်ဝန်းဖြစ်သည့်အတွက် ကော်မတီဝင်များ အား ကျေးရွာလူထု၏ ဆန္ဒအရ ပြန်လည်ရွေးချယ်ခြင်း (သို့မဟုတ်) ပြန်လည်ခန့်အပ်ခြင်းများပြုလုပ်နိုင်သည်ကို ရှင်းပြပေးခဲ့ပါသည်။ ထို့နောက် တာဝန်ထမ်းဆောင်နေသည့် စေတနာ့ဝန်ထမ်းနှစ်ဦးအား ကော်မတီတွင် ပြန်လည်ထမ်းဆောင်လိုခြင်း (သို့မဟုတ်) နှုတ်ထွက်လိုခြင်း ဆန္ဒကို မေးမြန်းကာ ကော်မတီများ၏ဆန္ဒ ၊ ကျေးရွာသူကျေးရွာသားများ၏ ဆန္ဒအတိုင်း စေတနာ့ဝန်ထမ်းရွေးချယ်ခြင်းကို ပြုလုပ်ခဲ့ပါသည်။ ထို့နောက် ရွေးချယ်ခံရသည့် စေတနာ့ဝန်ထမ်းများနှင့် ဆောင်ရန် ရှောင်ရန် ကျင့်ပတ်များအားလက်မှတ်ထိုးကာ စေတနာ့ဝန်ထမ်း၏ တာဝန်ဝတ္တရားများအား ရှင်းပြပေးခဲ့ပါသည်။ ထို့နောက် အစည်းအဝေးအား အနှစ်အချုပ်ကာ အချိန်တွင် ရပ်နားခဲ့ပါသည်။

ပြုစုသူ
လူထုစည်းရုံးရေးမှူး

အစည်းအဝေးမှတ်တမ်း

နေရာ အသေးကစားကွင်း

အချိန် နေ့လယ် (1:00) နာရီ

ကျေးရွာ သူဏာစု

နေ့ရက် - 15.12.2016

ဒုတိယအကြိမ်ကျေးရွာအစည်းအဝေး

ဒုတိယအကြိမ်ကျေးရွာအစည်းအဝေးကို ဒီဇင်ဘာ ၁၅ ရက်နေ့ ကျေးရွာအုပ်စု သူဏာစု ကျေးရွာတွင် ပြုလုပ်ခဲ့ပါသည်။ အစည်းအဝေးကို လူထုစည်းရုံးရေးမှူးမှ ပြုလုပ်ရသည့်ရည်ရွယ်ချက်ကို ရှင်းပြကာ စတင်ပြုလုပ်ခဲ့ပါသည်။ အစည်းအဝေးအစီအစဉ်တွင် ကော်မတီ ဖွဲ့စည်းပုံ ရှင်းပြခြင်း၊ ကော်မတီရွေးချယ်ခြင်း၊ ကျေးရွာဖွံ့ဖြိုးရေး လုပ်ငန်းများရွေးချယ်ခြင်းများ ပြုလုပ်ခဲ့ပါသည်။ ဒုတိယနှစ်စက်ဝန်းဖြစ်သည့်အတွက် ကော်မတီဝင်များနှင့် ကျေးရွာဖွံ့ဖြိုးရေးလုပ်ငန်းများအား ကျေးရွာသူ ကျေးရွာသားများ၏ ဆန္ဒနှင့်အညီ ပြန်လည်ရွေးချယ်ခြင်း (သို့မဟုတ်) ပြန်လည်ခန့်အပ်ခြင်းများ ပြုလုပ်နိုင်သည်ကို ရှင်းပြပေးခဲ့ပါသည်။ ဆက်လက်ပြီး ကော်မတီရွေးချယ်ခြင်း အစီအစဉ်ကို ကျေးရွာသူ ကျေးရွာသားများ၏ ဆန္ဒနှင့်အညီ ပြန်လည်ရွေးချယ်ခြင်း (သို့မဟုတ်) ပြန်လည်ခန့်အပ်ခြင်း တို့ပြုလုပ်ခဲ့ပါသည်။ ထို့နောက် ရွေးချယ်ခံရသော ကော်မတီများနှင့် ကျေးရွာသူ ကျေးရွာသားများအား ကော်မတီ၏ တာဝန်ဝတ္တရားများအား ရှင်းပြပေးကာ ဆောင်ရန် ရှောင်ရန်များအား လက်မှတ်ထိုးကာ ဝန်ခံကတိပြုလုပ်ခဲ့ကြပါသည်။ ကျေးရွာဖွံ့ဖြိုးရေး လုပ်ငန်းရွေးချယ်ခြင်း အစီအစဉ်တွင် ကျေးရွာသူကျေးရွာသားများ၏ဆန္ဒ အတိုင်း ပြန်လည်ရွေးချယ်ခြင်း (သို့မဟုတ်) ပြန်လည်ခန့်အပ်ခြင်းပြု လုပ်ခဲ့ပါသည်။ ထို့နောက်ကျေးရွာသူကျေးရွာသားများက သိချင်တာများမေးမြန်းကြပါသည်။ လူထုစည်းရုံးရေးမှူးမှ ပြန်လည်ဖြေကြားပေးကာ အစည်းအဝေးကို ရပ်နားခဲ့ကြပါသည်။

ပြုစုသူ

လူထုစည်းရုံးရေးမှူး

၀၂၀၂၀၂၀၂၀၂

အဖွဲ့အစည်းများ၊ ကျေးရွာများ၊ ရပ်ကွက်များ၊ မြို့နယ်များ

အစည်းအဝေးတက်ရောက်သူများ

- ၁။ ကျေးရွာ ရာအိမ်များနှင့် ကျေးရွာပြည်သူလူထု
- ၂။ ရွေးကောက်ပွဲအဖွဲ့ဝင်များ (လူထုစည်းရုံးရေးမှူး)

ပထမအကြိမ် ကျေးရွာအစည်းအဝေးကို ယနေ့ ဖွန်းလွှဲ ၁၃၀ နာရီတွင် စတင်ကျင်းပခဲ့ပါသည်။
 ကျေးရွာ ရာအိမ်များမှ လူထုပတ်ဝန်းကျင်ထိခိုက်စွန့်စားခံရမှုများကို အထောက်အကူပြုရန်အတွက် ကျင်းပပြုလုပ်သည့် အစည်းအဝေးသို့ တက်ရောက်လာကြသော ကျေးရွာပြည်သူလူထုကို မိမိတို့ကျေးရွာမှာ အစည်း အဝေး ပြုလုပ်မည့်နေ့ရက်တိုင်းတွင် ပထမနှစ်ကကဲ့သို့ ကျား/မ အချိုးညီစွာ လက်ရှိအိမ်ခြေ၏ ၅၀ ရာခိုင်နှုန်းကျော် တက်ရောက်ပေးကြရန်နှင့် လုပ်ငန်းများတွင် ပူးပေါင်းပါဝင်ဆောင်ရွက်ကြရန် အဖွင့်အမှာစကား ပြောကြားသည်။

ဆက်လက်၍ လူထုစည်းရုံးရေးမှူး ရွေးကောက်ပွဲအဖွဲ့ဝင်များ၊ စီမံကိန်းအကြောင်း မိတ်ဆက်ခြင်း၊ လူထု ပတ်ဝန်းကျင်ထိခိုက်စွန့်စားခံရမှုများကို မိတ်ဆက်(၁၅)ချက်ကို တက်ရောက်လာသော ကျေးရွာလူထုအား နားလည်သဘောပေါက် အောင် ရှင်းလင်းပြောကြားခဲ့ပါသည်။

ထို့နောက် လူမှုရေးအရင်းအမြစ်ပြုပြင်မှု၊ ဥစ္စာဓနပိုင်ဆိုင်မှုသတ်မှတ်ချက်ဇယား၊ ရာသီခွင်ပြဇယား၊ အဖွဲ့အစည်းချိတ်ဆက်ပုံ၊ ကျား/မ ရေးရာ ပင့်ကူအိမ်ဘို့၏ ရည်ရွယ်ချက်များနှင့် စီမံကိန်းနှင့်ပတ်သက် ဆက်နွယ်မှုများကို အကျယ်တဝင့်ရှင်းလင်းပြောကြားပြီးနောက် စေတနာ့ဝန်ထမ်းများ၏ လုပ်ကိုင်ဆောင်ရွက် ရမည့် တာဝန်ဝတ္တရားများကို ရှင်းလင်းပြောကြားပြီး ကျေးရွာအတွက် စေတနာ့ဝန်ထမ်း ၂ ဦးကို ကျေးရွာ၏ သဘောဆန္ဒအလျောက် ရွေးချယ်ခဲ့ပြီး လူထုပတ်ဝန်းကျင်ထိခိုက်စွန့်စားခံရမှုများကို ပထမအကြိမ် ကျေးရွာအစည်း အဝေးကို ညနေ ၄:၃၀ နာရီအချိန်တွင် ရုပ်သိမ်းခဲ့ပါသည်။

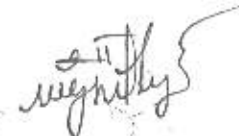
 ရွေးကောက်ပွဲအဖွဲ့ဝင်များ (လူထုစည်းရုံးရေးမှူး)
 မှတ်တမ်းရေးသူ

အစည်းအဝေးကြေညာချက်

အစည်းအဝေးကြေညာချက်

အစည်းအဝေးကြေညာချက်

အစည်းအဝေးကြေညာချက်များ

- ၁။ ကျေးရွာ ရာအိမ်များနှင့် ကျေးရွာပြည်သူလူထု
- ၂။ ဖွဲ့စည်းပုံအခြေခံဥပဒေ (လူထုစည်းရုံးရေးများ)

ဒုတိယအကြိမ် ကျေးရွာအစည်းအဝေးကို ယနေ့ မွန်းလွဲ ၁:၃၀ နာရီတွင် စတင်ကျင်းပခဲ့ပါသည်။ လူထုစည်းရုံးရေးများ ဖွဲ့စည်းပုံအခြေခံဥပဒေမှ ကျေးရွာ၏ အဓိကလိုအပ်ချက်ဖြစ်သော စီမံကိန်းလုပ်ငန်းခွဲများကို ဦးစားပေးရွေးချယ်နိုင်ရန်အတွက် အစည်းအဝေးတက်ရောက်လာသော ကျေးရွာ အမျိုးသားအဖွဲ့နှင့် အမျိုးသမီးအဖွဲ့များကို မိမိတို့ကျေးရွာ၏ လိုအပ်ချက်များကို တစ်ဖွဲ့ချင်းစီအလိုက် ရွေးချယ်စေပြီး ဒုတိယနှင့် စီမံကိန်းအတွက် အကျိုးဝင်သောလုပ်ငန်းခွဲများနှင့် အကျိုးမဝင်သောလုပ်ငန်းခွဲများကို သိသာအောင် ရှင်းလင်းပြောကြားပြီး ထွက်ပေါ်လာသော လိုအပ်ချက် လုပ်ငန်းခွဲများကို ဒုတိယနှင့် စီမံကိန်းအတွက် ဦးစားပေးလုပ်ငန်းများအဖြစ် ရရှိနိုင်ရန် မဲပေးရွေးချယ်စေခဲ့ပါသည်။

ထို့နောက် ကျေးရွာစီမံကိန်းအထောက်အကူပြုကော်မတီ၊ ဝယ်ယူရေးဆပ်ကော်မတီ၊ လုပ်ငန်းလည်ပတ်ပြုပြင်ထိန်းသိမ်းရေးဆပ်ကော်မတီ၊ စောင့်ကြည့်ကြီးကြပ်ရေးဆပ်ကော်မတီ၊ အကြံပြုတိုင်ကြားရေးတာဝန်ခံ၊ ကျေးရွာငွေစာရင်းကိုင်၊ ကျေးလက်ဒေသဖွံ့ဖြိုးတိုးတက်ရေးဦးစီးဌာန နည်းပညာအကြံပေးအဖွဲ့၊ လူထုစည်းရုံးရေးများနှင့် လက်ထောက်နည်းပညာမှူးတို့၏ တာဝန်ဝတ္တရားများကို ရှင်းလင်းပြောကြားခဲ့ပြီးနောက် ကျေးရွာစီမံကိန်းလုပ်ငန်းခွဲတွင် ဦးဆောင်လုပ်ကိုင်ဆောင်ရွက်မည့် ကျေးရွာကော်မတီအသီးသီးကို ရွေးချယ်ရာတွင် ပထမနှစ်တွင် တာဝန်ထမ်းဆောင်ခဲ့သော ကော်မတီဝင်အချို့ကို ကျေးရွာလူထုသဘောဆန္ဒအရ ဆက်လက်တာဝန် ထမ်းဆောင်စေပြီး လစ်လပ်သွားသော ကော်မတီဝင်နေရာများကို မဲစနစ်ဖြင့် အစည်းအဝေးရွေးချယ်တာဝန်ပေးအပ်ခဲ့ကာ လူထုဗဟိုပြုစီမံကိန်းဇာတိယနှစ်၊ ဒုတိယအကြိမ် ကျေးရွာအစည်းအဝေးကို ညနေ ၄:၄၅ နာရီအချိန်တွင် ရုပ်သိမ်းခဲ့ပါသည်။

 ဖွဲ့စည်းပုံအခြေခံဥပဒေ (လူထုစည်းရုံးရေးများ)
 မှတ်တမ်းရေးသူ

နောက်ဆက်တွဲ(၄) ခြားနားသောအပိုင်းများအတွက် ဦးစားပေးဖွံ့ဖြိုးရေးလုပ်ငန်းစဉ်

အနှစ်ချုပ်

မူရင်းသည်အား VPSC တွင်ထားရှိရပါမည်။အခြားဌာနများနှင့် ညှိနှိုင်းရန်အတွက် မိတ္ထူအား TPIC သို့ပို့ရပါမည်။MIS data အနေဖြင့် သွင်းရန် မလိုအပ်ပါ။

	အဆင့်	လုပ်ငန်း	မည်သည့်စားပေးလိ	ကျေးဇူးပြုသာဝန်ခံသူ (သို့) ချုပ်မှူး	ပြင်ဆင်မည်သူ ထောက်ပံ့ လာ
အခြေခံအကောက်အခွန်	၀	ရွာအတွင်းကမ်း	<input type="checkbox"/> မ <input type="checkbox"/> ကျား		
	၂		<input type="checkbox"/> မ <input type="checkbox"/> ကျား		
	၃		<input type="checkbox"/> မ <input type="checkbox"/> ကျား		
	၄		<input type="checkbox"/> မ <input type="checkbox"/> ကျား		
	၅		<input type="checkbox"/> မ <input type="checkbox"/> ကျား		
အသက်အရွယ်အရပ်အရပ်/စိုက်ပျိုးရေး	၀		<input type="checkbox"/> မ <input type="checkbox"/> ကျား		
	၂		<input type="checkbox"/> မ <input type="checkbox"/> ကျား		
	၃		<input type="checkbox"/> မ <input type="checkbox"/> ကျား		
	၄		<input type="checkbox"/> မ <input type="checkbox"/> ကျား		
	၅		<input type="checkbox"/> မ <input type="checkbox"/> ကျား		
ကျန်းမာရေးနှင့် အာဟာရ	၀		<input type="checkbox"/> မ <input type="checkbox"/> ကျား		
	၂		<input type="checkbox"/> မ <input type="checkbox"/> ကျား		
	၃		<input type="checkbox"/> မ <input type="checkbox"/> ကျား		
	၄		<input type="checkbox"/> မ <input type="checkbox"/> ကျား		
	၅		<input type="checkbox"/> မ <input type="checkbox"/> ကျား		
ပညာရေး	၀	စာသင်ကျောင်း ၆၂၆၉	<input type="checkbox"/> မ <input type="checkbox"/> ကျား		
	၂		<input type="checkbox"/> မ <input type="checkbox"/> ကျား		
	၃		<input type="checkbox"/> မ <input type="checkbox"/> ကျား		

အမျိုးအမည်	၆		<input type="checkbox"/> ဝ		
			<input type="checkbox"/> တရား		
	၇		<input type="checkbox"/> ဝ		
			<input type="checkbox"/> တရား		
	၈	ဦးသန်းကျော်	<input type="checkbox"/> ဝ		
			<input type="checkbox"/> တရား		
	၉	ကျေးဇူးကျေး တန်း	<input type="checkbox"/> ဝ		
			<input type="checkbox"/> တရား		
	၁		<input type="checkbox"/> ဝ		
			<input type="checkbox"/> တရား		
	၂		<input type="checkbox"/> ဝ		
			<input type="checkbox"/> တရား		
	၃		<input type="checkbox"/> ဝ		
			<input type="checkbox"/> တရား		
	၄		<input type="checkbox"/> ဝ		
			<input type="checkbox"/> တရား		
	၅		<input type="checkbox"/> ဝ		
			<input type="checkbox"/> တရား		

ပြည်ထောင်စုသမ္မတမြန်မာနိုင်ငံတော်အစိုးရ
စိုက်ပျိုးရေး၊ မွေးမြူရေးနှင့် ဆည်မြောင်းဝန်ကြီးဌာန
(ကျေးလက်ဒေသဖွံ့ဖြိုးတိုးတက်ရေးဦးစီးဌာန)

လူထုပဟိုပြုစီမံကိန်း

National Community Driven Development Project

(NCDDP)



ကျေးရွာဖွံ့ဖြိုးရေးအစီအစဉ်

Village Development Plan (VDP)

လယ်ဝေး မြို့နယ်

၂၀၁၇ - ၁၈ ခုနှစ် - ဒလန်ချွန်ကျေးရွာအုပ်စု ၊ ရွာမကျေးရွာ