

ပြည်ထောင်စုသမ္မတမြန်မာနိုင်ငံတော်အစိုးရ

စိုက်ပျိုးရေး၊ မွေးမြူရေးနှင့်ဆည်မြောင်းဝန်ကြီးဌာန

ကျေးလက်ဒေသဖွံ့ဖြိုးတိုးတက်ရေးဦးစီးဌာန

ပေါက်မြို့နယ်



လူထုဗဟိုပြုစီမံကိန်း

National Community Driven Development Project



ကျေးရွာဖွံ့ဖြိုးရေးအစီအစဉ်(စတုတ္ထနှစ်စက်ဝန်း)

Village Development Plan (VDP)

ပေါက်မြို့နယ်၊ ကင်းမကျေးရွာအုပ်စု၊ ဒိန်းကွင်းကျေးရွာ

၂၀၂၀ပြည့်နှစ်

မာတိကာ

အကြောင်းအရာ	စာမျက်နှာ
၁။ မြို့နယ်ပြင်မြေပုံ	၃
၂။ အုပ်စုမြေပုံ `	၄
၃။ အုပ်စုတွင်ပါဝင်သောကျေးရွာများစာရင်း	၄
၄။ ကျေးရွာသမိုင်းကြောင်း (ကျေးရွာအခြေခံအချက်အလက်များ)	၅
၅။ လူထုပူးပေါင်းပါဝင်သော လူမှုဆန်းစစ်ခြင်းနှင့်အကဲဖြတ်ခြင်းလုပ်ငန်းစဉ် (PSA/PRA) အကျဉ်းချုပ်ဇယား	၆
၆။ လူမှုရေး နှင့် အရင်းအမြစ်ပြင်မြေပုံ	၇
၇။ လူမှုရေး နှင့် အရင်းအမြစ်ပြင်မြေပုံသုံးသပ်ချက်	၇
၈။ ဥစ္စာနေကြွယ်ဝမှုအဆင့် သတ်မှတ်ချက်ပြပုံ	၈
၉။ ဥစ္စာနေကြွယ်ဝမှုအဆင့်သတ်မှတ်ချက်ဇယားသုံးသပ်ချက်	၈
၁၀။ အရင်းအမြစ် အသုံးပြုမှုနှင့်ထိန်းချုပ်မှု	၉
၁၁။ အရင်းအမြစ် အသုံးပြုမှုနှင့်ထိန်းချုပ်မှု သုံးသပ်ချက်	၉
၁၂။ ရာသီခွင်ပြဇယား	၁၀
၁၃။ ရာသီခွင်ပြဇယားသုံးသပ်ချက်	၁၀
၁၄။ ပင့်ကူအိမ်ပြပုံ (ကျား၊မ)	၁၁
၁၅။ ပင့်ကူအိမ်သုံးသပ်ချက် (ကျား၊မ)	၁၂
၁၆။ အဖွဲ့အစည်းချိတ်ဆက်မှုပြပုံ	၁၂
၁၇။ အဖွဲ့အစည်းချိတ်ဆက်မှုပြပုံသုံးသပ်ချက်	၁၃
၁၈။ အမျိုးသမီး အမျိုးသားများ၏အခက်အခဲပြဿနာများ	၁၃
၁၉။ အမျိုးသမီး အမျိုးသားများ၏ မျှော်မှန်းချက်များ	၁၄
၂၀။ ဦးစားပေးလုပ်ငန်းများရွေးချယ်ခြင်းဇယား	၁၄
၂၁။ ကော်မတီဝင်များစာရင်း	၁၅
၂၂။ ကျေးရွာအချက်အလက်များ (ပုံစံ-၁)	၁၇
၂၃။ စီမံကိန်းအချိန်ဇယား (ပုံစံ-၂)	၃၀
၂၄။ ကျေးရွာဖွံ့ဖြိုးရေးဦးစားပေးအစီအစဉ် (ပုံစံ-၃)	၃၄
၂၅။ ကျေးရွာအုပ်စုစီမံကိန်းလုပ်ငန်းခွဲရွေးချယ်ခြင်း (ပုံစံ-၄)	၅၁
၂၆။ အစည်းအဝေးမှတ်တမ်းများ	၅၂
၂၇။ ကဏ္ဍအလိုက်ဦးစားပေးဖွံ့ဖြိုးရေးလုပ်ငန်းစဉ်များ	၅၅
၂၈။ ကျေးရွာဖွံ့ဖြိုးရေးအစီအစဉ်ဆောင်ရွက်မှုမှတ်တမ်းဇယား	၅၆

ပေါက်မြို့နယ် ကျေးရွာတည်နေရာပြမြေပုံ

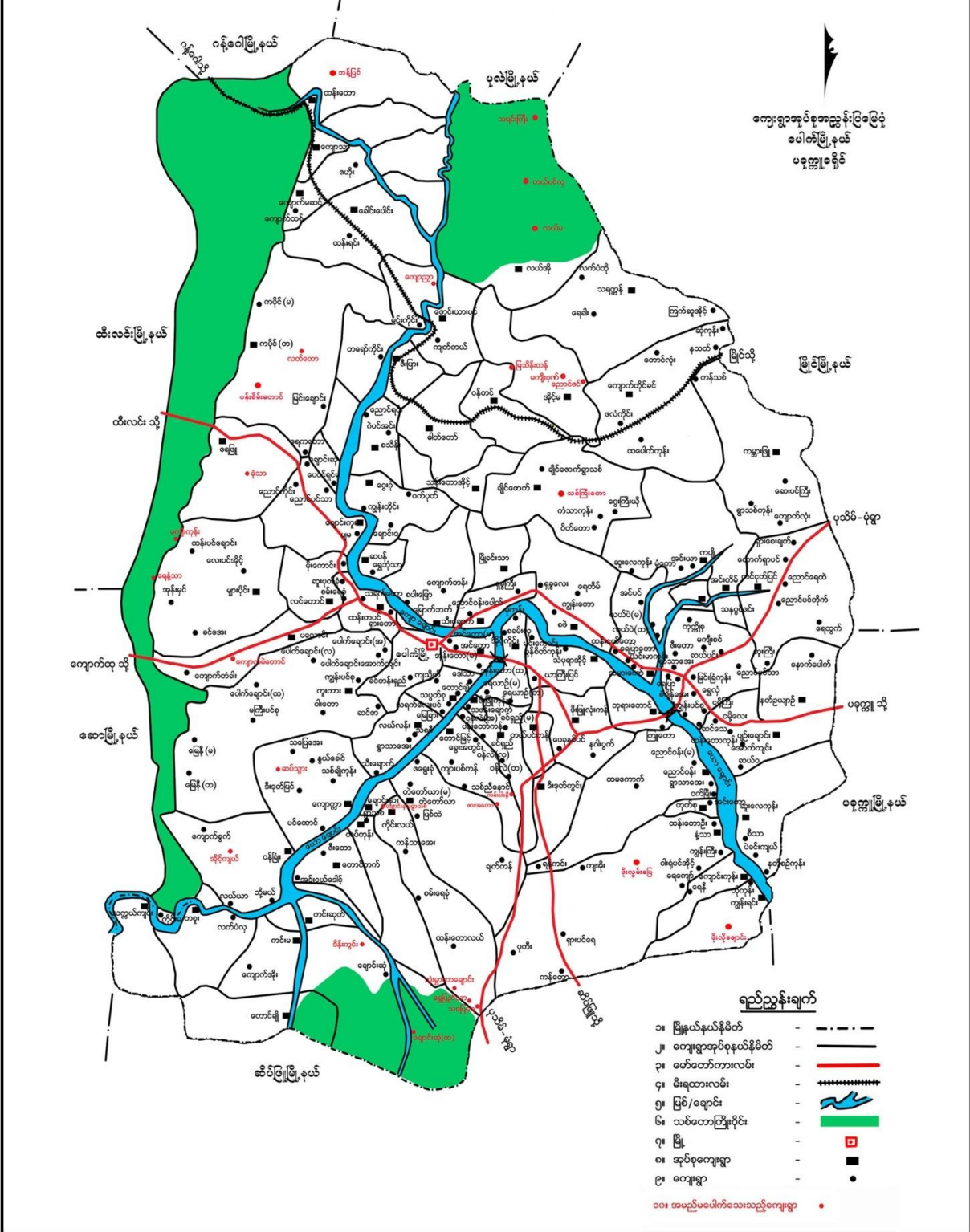

၂။ ကျေးရွာအုပ်စုမြေပုံ

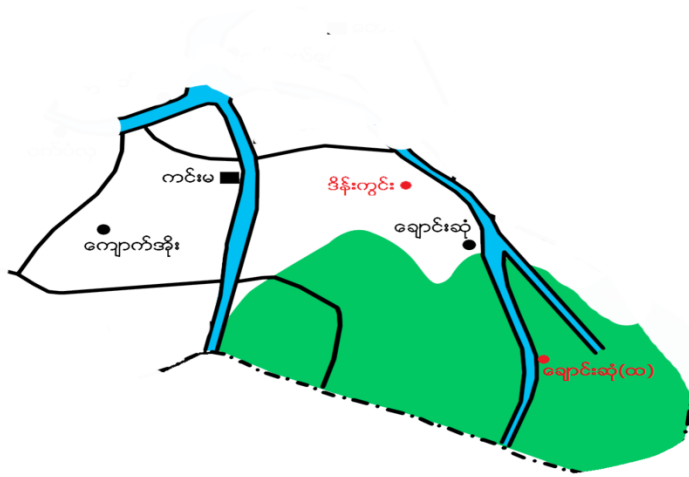

၃။ အုပ်စုတွင်ပါဝင်သောကျေးရွာစာရင်း

- (၁) ကင်းမ
- (၂) ကျောက်အိုး
- (၃) ချောင်းဆုံ
- (၄) ချောင်းဆုံ (၀၀)
- (၅) ဒိန်းကွင်း

ဒိန်းကွင်းကျေးရွာ သမိုင်းအကျဉ်း

ဒိန်းကွင်းရွာသည် ဒိန်းဒင်းကွင်းပြင်ကို အစွဲပြု၍ ဒိန်းဒင်းဟု လည်းကောင်း ရွာ ၏ တောင်ဘက်ရှိ မပုတ်ချောင်းကို အစွဲပြု၍ ငပုတ်ချောင်းဟု လည်းကောင်း ခေါ်တွင် စေခဲ့သည်။ ဒိန်းဒင်းသည် စနေ နှစ်ထပ်ကွင်းဖြစ်၍ စီးပွားမဖြစ်နိုင်ဟုရှေးလူကြီး သူမများက ပြောသောကြောင့် ဒိန်းကွင်းဟု အမည်ပြောင်း၍ ခေါ်တွင် စေခဲ့ သည်။

ဒိန်းကွင်းရွာသည် ၂၀၁၂-ခုနှစ်မတိုင်မှီက တောတိုက်အနေဖြင့် နေထိုင်ခဲ့ပါ သည်။ ၂၀၁၂ခုနှစ်တွင် တဲများစုပေါင်း၍ ဘုန်းကြီးကျောင်း ဆောက်ကာ ရွာအဖြစ် စတင်နေထိုင်ခဲ့ပါသည်။ အိမ်ခြေအများ စုမှာ ချောင်းဆုံ အမှုထမ်းများ ဖြစ်ကြပြီး ၊ တပ်ကုန်း၊ တောင်ဘက်၊ ချက်ကန်နှင့် ပုတီးရွာမှ အမှုထမ်းများ စုပေါင်း၍နေထိုင် ကြသည်။ ယခုအခါကင်းမအုပ်စု နယ်မြေတွင် နေထိုင်လျက်ရှိသည်။

ဒိန်းကွင်းရွာ၏ပညာရေးမှာကိုယ့်အားကိုကိုးရသော စာသင်ကျောင်း လေး ဆောက်ကာ ဆရာ၊ ဆရာမငါးဦး၍ ပညာသင်ကြားခဲ့ရသည်။ ၂၀၁၆/၁၇ ပညာသင် နှစ်တွင် အ.မ.က(ခွဲ) ပညာသင်ယူခွင့်ရရှိခဲ့သည်။ ၂၀၁၇ခုနှစ် တွင် AMDA နှင့် လူထုဗဟိုပြုစီမံကိန်းများ ရောက်ရှိလာပါသည်။ AMDA မှ စာသင် ကျောင်း အိမ်သာ၊ ကျောင်း ရေတွင်းနှင့် ကျန်းမာရေးအသိပညာများပေးခဲ့ပါသည်။ လူထုဗဟိုပြုစီမံကိန်းမှ ပထမနှစ်တွင် စာသင်ကျောင်းပြုပြင်ခြင်း၊ ဒုတိယနှစ်နှင့် တတိယနှစ်တွင် စာသင်ကျောင်းခြံစည်းရိုး ပြုလုပ်ခြင်းနှင့် စတုတ္ထနှစ်တွင် ရွာတွင်း လမ်းပြုပြင်ခြင်းလုပ်ငန်းများကို အကောင်အထည် ဖော်ခဲ့ပါသည်။ အဓိက စီးပွားရေး လုပ်ငန်းမှာ စိုက်ပျိုးရေး၊ မွေးမြူရေးနှင့် ကျားလုပ်ငန်းများကို လုပ်ကိုင်ကြသည်။

ဒိန်းကွင်းရွာ၏ လူဦးရေမှာ ကျား (၉၉)၊ မ (၁၁၃) ဦး၊ အိမ်ထောင်စု (၄၄)အိမ်ထောင်စု ဖြစ်ပါသည်။ ဗမာလူမျိုးများဖြစ်ကြပြီး၊ ဗုဒ္ဓ ဘာသာကိုးကွယ်ကြ သည်။

၅။ လူထုပူးပေါင်းပါဝင်သော လူမှုဆန်းစစ်ခြင်းနှင့် အကဲဖြတ်ခြင်းလုပ်ငန်းစဉ် (PSA/PRA)

အကျဉ်းချုပ်ဇယား

လူထုပူးပေါင်းပါဝင်သော လူမှုဆန်းစစ်ခြင်းနှင့် အကဲဖြတ်ခြင်းလုပ်ငန်းစဉ် (PSA/PRA) အချိန်ဇယား

၈၈ ဖ အုပ်စု ဒီဂရီစွမ်းရည်

စဉ်	အကြောင်းအရာ	ရက်စွဲ	ဦးတည်အုပ်စု	တက်ရောက်သူ			အဓိကဆွေးနွေးချက်များ
				ကျား	မ	ပေါင်း	
၁။	လူမှုရေးနှင့် အရင်းမြစ်ပြုမြေပုံ	၃၀.၈.၂၀၁၉	ရပ်မိရပ်ဖများ၊ ချမ်းသာ၊ အလယ်အလတ်၊ နွမ်းပါး၊ လူငယ်အုပ်စုများ	၅	၈	၁၃	ကျေးရွာရှိအထင် ကရနေရာများ အိမ်၊ ကျောင်း၊ ဘုန်းကြီးကျောင်း၊ စေတီ၊ လမ်း၊ လယ်ယာ၊ ချောင်း
၂။	ရာသီခွင်ပြဇယား	၃၀.၈.၂၀၁၉	ရပ်မိရပ်ဖများ၊ ချမ်းသာ၊ အလယ်အလတ်၊ နွမ်းပါး၊ လူငယ်အုပ်စုများ	၆	၈	၁၄	စိုက်ပျိုးရေး၊ ပွဲတော်၊ ရေရရှိမှု၊ လမ်းပန်းဆက်သွယ်ရေး၊ ရာသီဥတု၊ ဝင်ငွေထွက်ငွေ၊ ကျန်းမာရေး
၃။	ဥစ္စာနေကြွယ်ဝမှု အဆင့် သတ်မှတ်ချက်	၃၀.၈.၂၀၁၉	ရပ်မိရပ်ဖများ၊ ချမ်းသာ၊ အလယ်အလတ်၊ နွမ်းပါး၊ လူငယ်အုပ်စုများ	၅	၈	၁၃	ကျေးရွာအတွင်းရှိ လူထု၏ ကွဲပြားခြားနားသော ပိုင်ဆိုင်မှုများ
၄။	ပိုင်ဆိုင်မှုသုံးသပ်ခြင်း	၃၀.၈.၂၀၁၉	ရပ်မိရပ်ဖများ၊ ချမ်းသာ၊ အလယ်အလတ်၊ နွမ်းပါး၊ လူငယ်အုပ်စုများ	၆	၈	၁၄	အမျိုးသား၊ အမျိုးသမီး ပိုင်ဆိုင်ပြီး ထိန်းချုပ်မှု ကွဲပြားပုံ
၅။	ပင့်ကူအိမ်သုံးသပ်ခြင်း	၃၀.၈.၂၀၁၉	ရပ်မိရပ်ဖများ၊ ချမ်းသာ၊ အလယ်အလတ်၊ နွမ်းပါး၊ လူငယ်အုပ်စုများ	၆	၈	၁၄	အမျိုးသား၊ အမျိုးသမီး တန်းတူအခွင့်အရေး ရရှိခြင်းနှင့် မရရှိခြင်း အကြောင်းတရားများ
၆။	ဗင်းပုံစံ	၃၀.၈.၂၀၁၉	ရပ်မိရပ်ဖများ၊ ချမ်းသာ၊ အလယ်အလတ်၊ နွမ်းပါး၊ လူငယ်အုပ်စုများ	၆	၈	၁၄	ကျေးရွာအတွင်းရှိ အဖွဲ့အစည်းများ အချင်းချင်းချိတ်ဆက်လုပ်ကိုင်မှုနှင့် ပြင်ပရှိ အဖွဲ့အစည်းများချိတ်ဆက်မှု

၆။ လူမှုရေး နှင့် အရင်းအမြစ်ပြုပြင်မှု



၇။ လူမှုရေး နှင့် အရင်းအမြစ်ပြုပြင်မှုသုံးသပ်ချက်

၁။ ရွေးချယ်ခြင်းနှင့် ဆုံးဖြတ်ချက်

- ⇒ ယာဇာနည် ယိုးဒယား ဖြစ်ပေါ်လာသောကြောင့် ဤသည်။ ယောကျာ်းတို့က သိသောကြောင့် ဤ နားလည်မှုကို ယိုးဒယားနိုင်ငံသို့ သွားလာခြင်းဖြင့် အသက်ရှင်ပြီး သူ့မျှားလည် ဖြစ်ပါသည်။
- ⇒ ကြွယ်ဝသူများနှင့် မကြွယ်ဝသူများ ခွဲခြားနေထိုင်ခြင်း ဖြစ်ပါသည်။
- ⇒ တစ်ဦးလုံး ပုဒ္ဓါဘာသာကိုသာ ကျင့်ကြံကြသည်။
- ⇒ ဤသို့လုပ်ဆောင်ခြင်းဖြင့် အခြား အရပ်ဒေသများ သို့သွားရောက် လုပ်ကိုင်ကြသည်။
- ⇒ ယောကျာ်း၊ ဘုရားကျောင်းများ၊ သံဃာ့ အလှူပံ့ပိုးမှုများ ဖြစ်သည်။

လိုအပ်ချက်များ

- လွယ်လင့်တကူ ဖြစ်ခြင်း
- ခိုကွယ်ရာမရှိ၊ များစွာ ခက်ခဲခြင်း
- ယိုးဒယား မိမိတို့ အဖွဲ့ဝင်များ ခက်ခဲခြင်း
- အကူအညီ အခွင့်အလမ်း မရှိပါခြင်း

၈။ ဥစ္စာနေကြွယ်ဝမှုအဆင့် သတ်မှတ်ချက်ပြပုံ

ပေါက်ခြို့ဖယ် ကင်းမဆုတ်စု ခွင်းကင်းရှာ
 ဥစ္စာနေကြွယ်ဝမှု အဆင့် သတ်မှတ်ခြင်းအချို့လေး။

အဆင့်	သတ်မှတ်ချက်	အိမ် တောင့်	အိမ် အိမ်
ပထမအ တန်းစား	အင်ဂျင်စက်၊ လယ်ယာ (၄)ဧက၊ ပျဉ်စာ ပျဉ်ခင်း၊ နွား၊ သင်္ဃန်း၊ လှည်း၊ ဂေဇာန်	၅	၁၁%
ဒုတိယ အတန်းစား	လှည်း၊ နွား၊ ခွံ၊ မြေယာ၊ အိမ်ကံလားက	၁၉	၄၃%
တတိယ အတန်းစား	ဝါးကပ်က၊ ဝါးဖြမ်း၊ ခင်း၊ လှည်း၊ နွား၊ ခွံ၊ ကုလီ	၂၀	၄၆%
	စုစုပေါင်း	၄၄	၁၀၀%

၉။ ဥစ္စာနေကြွယ်ဝမှုအဆင့်သတ်မှတ်ချက်လေးသုံးသပ်ချက်

ပေါက်ခြို့ဖယ် ကင်းမဆုတ်စု ခွင်းကင်းရှာ
 ဥစ္စာနေကြွယ်ဝမှု အဆင့်သတ်မှတ်ခြင်း

ဆွေးနွေးခြင်းနှင့် ဆန်းစစ်ခြင်း

- ချမ်းသာတဲ့ သူနည်းပါးတယ်။
- အဆင်မပြေတဲ့သူ များပြားတယ်။
- ဝင်ငွေ မရှိတဲ့ အတွက် ဆင်းရဲပါတယ်။
- အလုပ် အကိုင်မရှိလို့ ဆင်းရဲတယ်။
- အလုပ် အကိုင်များ ရရှိလာလျှင် အဆင်ပြေ မယ်ထင်ပါတယ်။

၁၀။ အရင်းအမြစ် အသုံးပြုမှုနှင့်ထိန်းချုပ်မှု



၁၁။ အရင်းအမြစ် အသုံးပြုမှုနှင့်ထိန်းချုပ်မှု သုံးသပ်ချက်

ပေါက်မြို့နယ်၊ ကင်းမအုပ်စု၊ ဒိန်းကွင်းကျေးရွာ
 သုံးစွဲခြင်း၊ ထိန်းချုပ်ခြင်း

ကျေးရွာ၊ မြင်းခြင်၊ ဆား၊ စစ်ခြင်း

- ★ ပိုင်ဆိုင်မှု၊ များသုံးစွဲမှုနှင့် / မမျှော်လင့်ဘဲ
 သား၊ များသုံးစွဲမှု သာ
- ★ ပိုင်ဆိုင်မှုများကို ဆီးချုပ်မှုနှင့်
 မမျှော်လင့်ဘဲ၊ ကိုမျှား သာ
- ★ မမျှော်လင့်ဘဲ၊ များစွာထိန်းချုပ်မှုနှင့် များစွာ
 လို သာ

၁၂။ ရာသီခွင်ပြဇယား

ပေါက်မြို့နယ် ကင်းမအုပ်စု ကင်းမရွာ ရာသီခွင်ပြဇယား

အစောင့်အရှောက်	တပို့	ကဆုန်	ပုသိမ်	ဝါဆို	ဝါပြင်	မေလဆန်း	မေလလယ်	မေလဆုန်	မေလကဆုန်	မေလပြည့်	မေလဆုန်	မေလ
စိုက်ပျိုးရေး	✓	✓	✓	✓	✓	✓	✓	✓	✓	✓	✓	✓
မွေးမြူရေး	✓	✓	✓	✓	✓	✓	✓	✓	✓	✓	✓	✓
ကပ်ပေးရေး	X	X	X	X	X	X	X	X	X	X	X	X
လမ်းပန်းဆက်သွယ်ရေး	X	X	X	X	X	X	X	X	X	X	X	X
ဘေးကင်းရေး	✓	✓	✓	✓	✓	✓	✓	✓	✓	✓	✓	✓

၁၃။ ရာသီခွင်ပြဇယားသုံးသပ်ချက်

ရာသီခွင်ပြဇယား

★ ဆွေးနွေးခြင်း၊ နှိုင်းဆန်းစစ်ခြင်း ★

- စိုက်ပျိုးရေးကို အဓိကထား၍ လုပ်ကိုင်ကြသည့်။ (စပါး၊ ပဲစင်းခုံ၊ ကြက်ထွန်၊ နှမ်း)
- မွေးမြူရေးကို တင်တိုင် မွေးမြူကြသည့်။ (ကွဲ၊ နွား၊ ကြက်၊ ဝက်)
- ကျွန်းတေး၊ ချိုတေ့၊ မှုန်တေ့။ (ဝန်တမ်း၊ မလုံတောင်)
- လမ်းပန်းဆက်သွယ်ရေး မကောင်းမွန်။
- ဘေးကင်းရေး ရှိသည့် မရှိတော့ပါ။

၁၄။ ပင့်ကူအိမ်ပြုပ် (ကျား၊မ)

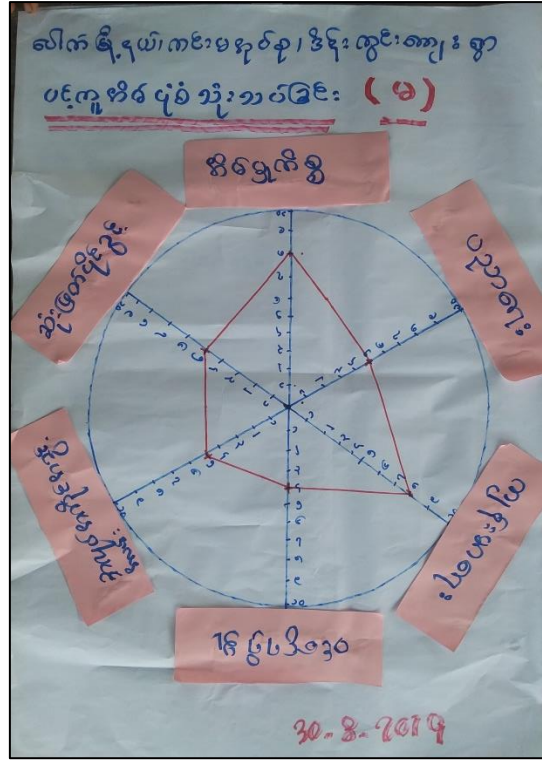

၆

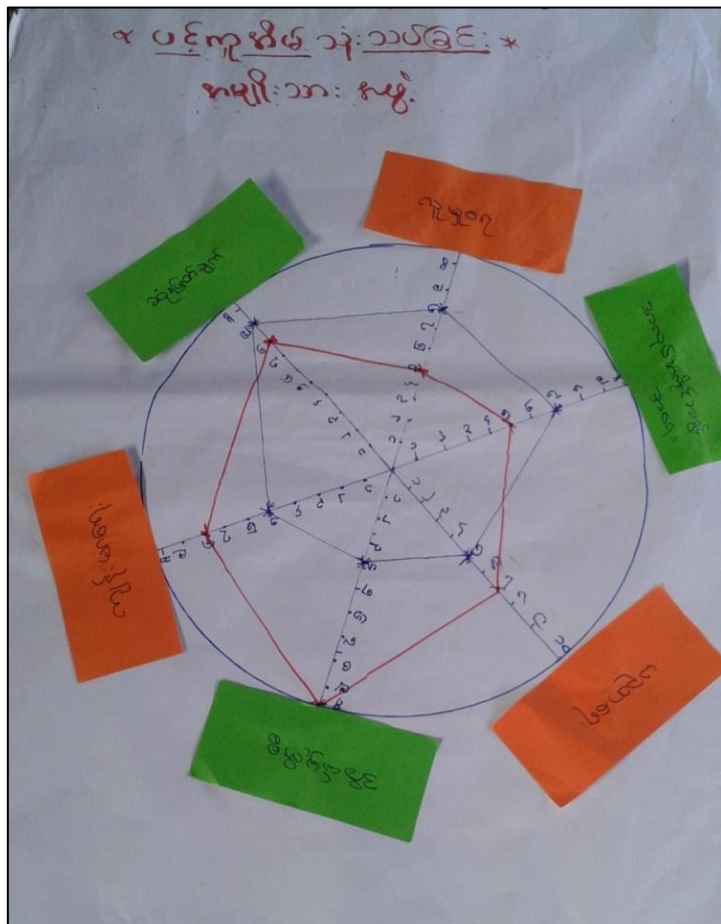

၁၇။ အဖွဲ့အစည်းချိတ်ဆက်မှုပြပုံသုံးသပ်ချက်

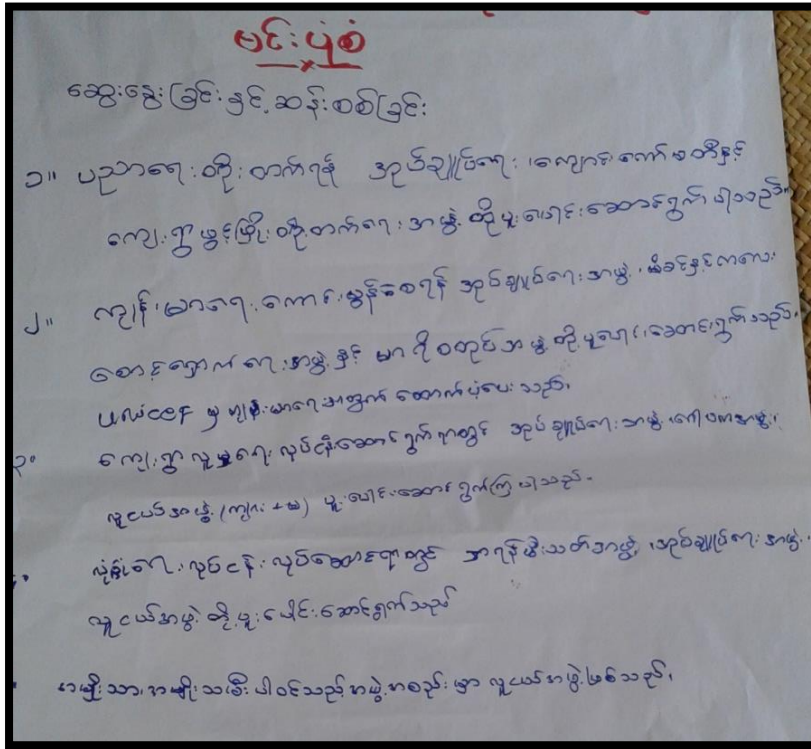

၁၈။ အမျိုးသမီး၊ အမျိုးသားများ၏အခက်အခဲပြဿနာများ

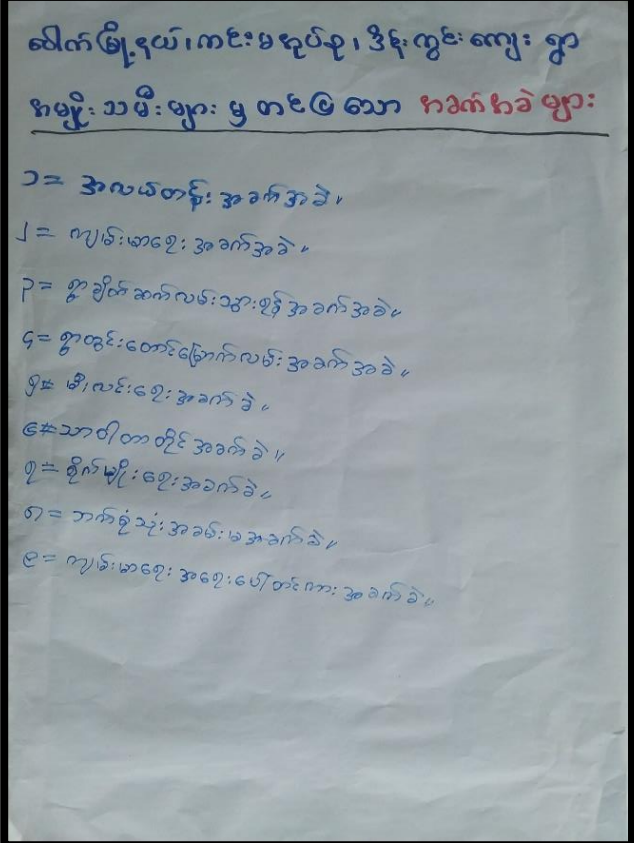
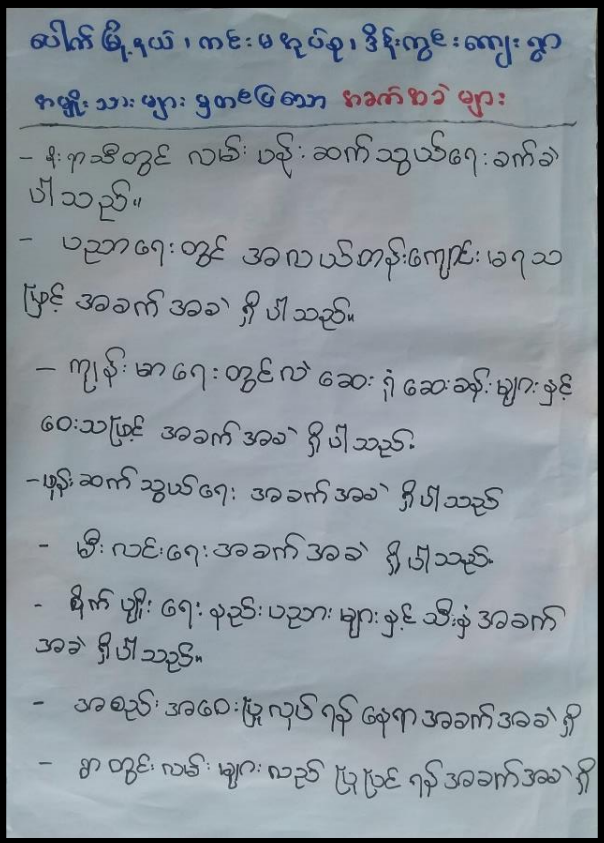

၂၁။ ကော်မတီဝင်များစာရင်း

(၁) ကျေးရွာစီမံကိန်းအထောက်အကူပြုကော်မတီဝင်များစာရင်း

ပေါက်မြို့နယ်၊ လှထူးဟိုက်မြို့စီမံကိန်း၊ စတုတ္ထနှစ်စက်ဝန်း
 စေတနာ့ဝန်ထမ်း၊ ... ဒါနိုးကွင်း၊ ... ကျေးရွာ/ကျေးရွာအုပ်စု စီမံကိန်းအထောက်အကူပြုကော်မတီအဖွဲ့ဝင်များစာရင်း

စဉ်	အမည်	ရာထူး/တာဝန်	ကျား/မ	အသက်	လူမျိုးစု	ဖုန်းနံပါတ်	ဝင်ရောက်သည့်နေ့စွဲ	ပညာအရည်အချင်း	မှတ်ချက်
၁	ဦးမင်းနိုင်	စေတနာ့ဝန်ထမ်း	မ	၂၉	ဗမာ		၂၀၁၉	အလယ်တန်း	
၂	ဒေါ်ခင်ခင်လှိုင်	"	မ	၂၄	"		၂၀၁၈	"	
၃	ဦးဝင်းဇော်	စီ/ထောက်	မ	၂၉	"		၂၀၁၇	"	
၄	ဒေါ်ခင်အေး	"	မ	၃၆	"		၂၀၁၇	အထက်တန်း	
၅	ဒေါ်အေး	ငွေစာရင်းကိုင်	မ	၂၅	"		၂၀၁၉	အလယ်တန်း	
၆	ဦးခင်မာ	ဝယ်ယူရေး	မ	၄၆	"		၂၀၁၇	မူလတန်း	
၇	ဦးစော	"	မ	၂၅	"		၂၀၁၈	"	
၈	ဒေါ်ခင်မာ	"	မ	၂၅	"		၂၀၁၉	အလယ်တန်း	
၉	ဦးကျော်စွာ	စော့နှစ်ထုတ်ကြေး	မ	၅၂	"		၂၀၁၇	အထက်တန်း	
၁၀	ဦးကျော်စွာ	"	မ	၅၄	"	၀၉ ၂၆၀၈၄၄၀၁၆	၂၀၁၇	"	
၁၁	ဒေါ်ခင်မာ	"	မ	၃၂	"		၂၀၁၈	မူလတန်း	
၁၂	ဦးကျော်စွာ	လက်ထောက်ဒါနိုးကွင်း	မ	၂၀	"		၂၀၁၈	မူလတန်း	
၁၃	ဒေါ်ကျော်စွာ	"	မ	၂၇	"		၂၀၁၈	အလယ်တန်း	
၁၄	ဦးဝင်းမင်း	"	မ	၃၀	"		၂၀၁၉	မူလတန်း	
၁၅	ဒေါ်ကျော်စွာ	ဝေငွေအဖွဲ့	မ	၄၆	"		၂၀၁၈	ကျေးတက်တန်း	
၁၆	ဒေါ်ခင်မာ	"	မ	၂၈	"		၂၀၁၈	မူလတန်း	
၁၇									
၁၈									
၁၉									
၂၀									

(၂) ကျေးရွာအုပ်စုစီမံကိန်းထောက်အကူပြုကော်မတီဝင်များစာရင်း

ခါက်ခြံနယ်၊ ဣထူးဟိုပြုစီမံကိန်း၊ စတုတ္ထနှစ်ထက်ဝန်း

ကျေးရွာအုပ်စု၊ အုပ်စုစီမံကိန်းအထောက်အကူပြု

ကမ်းမအုပ်စု ကော်မတီ အဖွဲ့ဝင်များ စာရင်း

စဉ်	အမည်	ကျား	မ	ရာထူး / တာဝန်	ကျေးဇူး	ဒွတ်ချက်
၁	ဒေါ်စာအောင်	✓		အုပ်စု မီ/ထောက်	ကမ်းမ	
၂	ဒေါ်စာအောင်		✓	"	ကျေးဇူး	
၃	ဒေါ်စာအောင်	✓		အထွေထွေ	"	
၄	ဒေါ်စာအောင်		✓	" အဖွဲ့ချုပ်	ကမ်းမ	
၅	ဒေါ်စာအောင်	✓		" အဖွဲ့ဝင်	ဒိုင်ကွင်း	
၆	ဒေါ်စာအောင်	✓		ဝေဖန်အကြံပြု (အုပ်စု)	"	
၇	ဒေါ်စာအောင်		✓	" အုပ်စု	ကျေးဇူး	

၂၂။ ကျေးရွာအခြေခံအချက်အလက်များ(ပုံစံ-၁)

(၁) ကျေးရွာအခြေခံအချက်အလက်များ(ပုံစံ-၁)ပထမနှစ်စက်ဝန်း

ပုံစံ - ၀ - ၁ ကျေးရွာအခြေခံအချက်အလက်များ (Form PC 1)

လယ်ဥယျာဉ်များ၊ ကျေးရွာတစ်ရွာသို့ ပထမဆုံးမိတ်ဆက်ခရီး သွားရောက်သောအခါ လူထုစည်းရုံးရေးမှူးသည် ကျေးရွာ ခေါင်းဆောင်များအား ကျေးရွာအချက်အလက်များကို မေတ္တာရပ်ခံ၍ တောင်းခံရသည်။ ဤအချက်အလက်များကို စီမံကိန်း မိတ်ဆက်အစည်းဝေးမတိုင်မီတောင်းခံရမည်။ စီမံကိန်းမိတ်ဆက်အစည်းဝေးတွင် လူထုစည်းရုံးရေးမှူးသည် ဤအချက်အလက် များအား စစ်ဆေးပြီး မှန်ကန်အောင်ပြုလုပ်ရမည်။ ပြီးနောက်တွင် လူထုစည်းရုံးရေးမှူးမှ သတင်းအချက်အလက်ထံသို့ Tablets မှ တစ်ဆင့် ဖြည့်သွင်းရမည်။

ကျေးရွာခေါင်းဆောင် အမည် ဦးစောနိုင်နိုင်	ကျေးရွာခေါင်းဆောင်၏ ဖုန်းနံပါတ် ၀၉-၂၄၆ ၂၆၆ ၄၇၂	လူထုစည်းရုံးရေးမှူး၏ အမည် ဦးအောင်အောင်၊ ဒေါ်စိုးစိုး
ပြည်နယ်၊တိုင်းဒေသကြီး မန္တလေး	မြို့နယ် စပါးက	ကျေးရွာအုပ်စု ကင်းမ
		ကျေးရွာ ဦးစောနိုင်

က၊ လူဦးရေ

လူမျိုးစု	အိမ်ထောင်စုအရေအတွက်	ကိုးကွယ်သည့်ဘာသာ	အိမ်ထောင်စုအရေအတွက်
လူမျိုးစု (၁) ---ဗမာ---	၄၇	ဘာသာ (၁) ---ဗုဒ္ဓ---	၄၇
လူမျိုးစု (၂) -----		ဘာသာ (၂) -----	
လူမျိုးစု (၃) -----		ဘာသာ (၃) -----	
လူမျိုးစုရော -----		ဘာသာရော -----	
အခြား			
	အရေအတွက်		
မသန်စွမ်းသူများ	၂	ဗုဒ္ဓ	၂
သက်ကြီးရွယ်အိုများ (၆၅ နှစ် နှင့် အထက်)	၁၄	u	၉
စစ်ဘေးရှောင်			

လူဦးရေ	အမျိုးသား (အရေအတွက်)	အမျိုးသမီး (အရေအတွက်)
လူမျိုးစု (၁) ---ဗမာ---	၁၀၉	၁၂၈
လူမျိုးစု (၂) -----		
လူမျိုးစု (၃) -----		
အခြား		
အိမ်ထောင်စုဦးစီး	၄၃ ဦး	၄၉ ဦး

(ခ) အခြေခံအဆောက်အအုံ အသုံးအဆောင်များ

စာသင်ကျောင်း	အမှတ် ခြံပါ	ကျန်းမာရေး	အမှတ် ခြံပါ	သာသာရေး အဆောက် အအုံများ	အမှတ် ခြံပါ
အထက်တန်းကျောင်း	<input type="checkbox"/>	ဆေးရုံ	<input checked="" type="checkbox"/>	စေတီ	<input type="checkbox"/>
အလယ်တန်းကျောင်း	<input type="checkbox"/>	ကျန်းမာရေးဌာန	<input checked="" type="checkbox"/>	ဘုန်းကြီးကျောင်း	<input type="checkbox"/>
မူလတန်းကျောင်း	<input checked="" type="checkbox"/>	ကျန်းမာရေးဌာနခွဲ	<input type="checkbox"/>	ဟိန္ဒူဘုရားကျောင်း	<input type="checkbox"/>
မူကြိုကျောင်း	<input type="checkbox"/>	ဆေးပေးခန်း	<input type="checkbox"/>	ရေစိမ့်ယာန်ကျောင်း	<input type="checkbox"/>
အခြား	<input type="checkbox"/>	အခြား	<input type="checkbox"/>	ဗလီ	<input type="checkbox"/>
				အခြား	<input type="checkbox"/>
မှတ်ချက်		မှတ်ချက်		မှတ်ချက်	

(ဂ) ကျွမ်းကျင်သူများမှတ်တမ်း (ကျေးရွာတွင်နေထိုင်သော သို့မဟုတ် တခြားရွာမှလာရောက်သော ကျွမ်းကျင်သူများ)

(ခ) စာသင်ကျောင်း			(၂) ကျန်းမာရေး			(၃) လက်မှုပညာရှင်		
	ရွာတွင်နေ ထိုင်သူ	အခြားရွာမှ လာသူ		ရွာတွင်နေ ထိုင်သူ	အခြား ရွာမှ လာသူ		ရွာတွင် နေထိုင်သူ	အခြား မှလာသူ
မူလတန်းပြဆရာ/မ	<input checked="" type="checkbox"/>	<input type="checkbox"/>	ဆရာဝန်	<input type="checkbox"/>	<input type="checkbox"/>	လက်သမား	<input checked="" type="checkbox"/>	<input type="checkbox"/>
အထက်တန်းပြဆရာ/မ	<input type="checkbox"/>	<input type="checkbox"/>	လက်ထောက် ကျန်းမာရေးမှူး	<input type="checkbox"/>	<input type="checkbox"/>	ပန်းရံ	<input checked="" type="checkbox"/>	<input type="checkbox"/>
အလယ်တန်းပြဆရာ/မ	<input type="checkbox"/>	<input type="checkbox"/>	အမျိုးသမီးကျန်းမာရေး ဆရာမ	<input type="checkbox"/>	<input type="checkbox"/>	လျှပ်စစ်ကျွမ်းကျင်၊ ဦးသမား	<input type="checkbox"/>	<input type="checkbox"/>
မူကြိုဆရာ/မ	<input type="checkbox"/>	<input type="checkbox"/>	သားရွားဆရာမ	<input type="checkbox"/>	<input type="checkbox"/>	ရေပိုက်သူလုပ်သူ	<input type="checkbox"/>	<input type="checkbox"/>
အခြား	<input type="checkbox"/>	<input type="checkbox"/>	ပြည်သူ့ကျန်းမာရေးလုပ်သား	<input type="checkbox"/>	<input type="checkbox"/>	စက်ပြင်ဆရာ	<input checked="" type="checkbox"/>	<input type="checkbox"/>
မှတ်ချက်			မှတ်ချက်			မှတ်ချက်		

(ဃ) ကျေးရွာသို့ ရောက်ရှိနိုင်သည့် လမ်းအခြေအနေ / ကျေးရွာတစ်ရွာသည် ၎င်း၏ ကျေးရွာအုပ်စုနှင့် ဆက်သွယ်ထားသော လမ်းအခြေအနေ (အောက်ပါတို့ကို ဖြည့်ပါ)

ကျောက်ကြမ်းလမ်း ကတ္တရာလမ်း ကွန်ကရစ်လမ်း မော်တော်ဆိုင်ကယ်လမ်း
 ကျောက်ခင်းလမ်း မြေသားလမ်း လူသွားလမ်း အခြား _____

(င) ကျေးရွာဖွံ့ဖြိုးမှုစီမံချက်

(၁) လူထုပတ်ဝန်းကျင်ထိခိုက်မှုမရှိစေရန် ဤကျေးရွာတွင် ကျေးရွာဖွံ့ဖြိုးမှု စီမံချက်ရှိခဲ့ပါသလား?

(၂) ရှိခဲ့ပါလျှင် ဤစီမံချက်ကို မည်သည့် ခုနှစ်တွင်ပြင်ဆင်ခဲ့ပါသနည်း?

(၃) ဤစီမံချက်ကို ဖြည့်နယ်မှုအတည်ပြုခဲ့ပါသလား?

ပိုင်ပါ
 ရှိပါသည်/မရှိပါ/မသိပါ

နှစ်-----/မသိပါ
 ပြုခဲ့ပါသည်/မပြုခဲ့ပါ/မသိပါ

(စ) ဝေါဟာရအစေး

- (၁) ဤကျေးရွာ၏ဝဟ်ပုဂ္ဂိုလ် ဝုင်ကျေးရွာအုပ်စု၏ဝဟ်အထိ ဝေါ်ပိုင်မည်မျှ ကွာဝေးသနည်း? ဝိုင်- ၆ -/မသိပါ
- (၂) ဤကျေးရွာမှ ဝုင်ကျေးရွာအုပ်စု၏ဝဟ်အထိ သွားလာရာတွင် ကြာမြင့်သည့်အချိန်၊

ခြောက်သွေ့ ရာသီတွင် ကြာချိန် ၀.၁:၀၀ ထော်လာဂျီ(မော်တော်ဆိုင်ကယ်) ခြေလှိုင်/လာ၊/မော်တော်ဘုတ်/
အခြား.....
မိုးရာသီတွင် ကြာချိန် ၀.၁:၃၀ ထော်လာဂျီ(မော်တော်ဆိုင်ကယ်) ခြေလှိုင်/လာ၊/မော်တော်ဘုတ်/
အခြား.....

(ဆ) ပတ်ဝန်းကျင်ဆိုင်ရာ သဘာဝဘေးအန္တရာယ်

ဤကျေးရွာတွင် ဝေကြီးခြင်းကဲ့သို့ သဘာဝဘေးအန္တရာယ်ကူးရောက်ဖူးခြင်း၊ ရှိပါသလား။

- မရှိပါ
- ရှိပါသည် ရှိလျှင် ဝေဖော်ပြပါ.....

(ဇ) ကျေးရွာတွင် ခွဲစဉ်ထားသော အဖွဲ့အစည်းများ

လူထုတဟ်ဂျီ ဝီပံက်နီးမတိုင်မီ ဤကျေးရွာတွင် ကျေးရွာဖွံ့ဖြိုးရေးအတွက် အစိုးရ (သို့) ရွာသားများကိုယ်တိုင် (သို့) ဝီပံက်နီးတင်စုမှ ခွဲစဉ်ထားသည့် အဖွဲ့အစည်းများ ရှိပါသလား။

- (၁) လူ့မသ်အဖွဲ့
- (၂) အလှူငွေအကူအညီ

(ဈ) အထွေထွေအုပ်ချုပ်ရေး ဦးစီးဌာန (GAD) မှ ဖတ်တမ်းတင်ထားခြင်း

ဤကျေးရွာသည် အထွေထွေအုပ်ချုပ်ရေး ဦးစီးဌာန (GAD) မှ ဖတ်တမ်းတင်ထားမှု ရှိပါသလား။

- မရှိပါ
- ရှိပါသည်

ကျေးရွာခေါင်းစောင်

အမည် ဦး ရေကင်ဒိုင်

လက်မှတ် ၈၈၈၆၅၂၆၈၈.၅ ၂၃.၂.၂၇

လူထုစည်းရုံးရေးမှူး

အမည် ဦး ဇေ.ကျိဒို

လက်မှတ် (H) ၈၈.၅ ၂၃.၂.၂၇

(၂) ကျေးရွာအခြေခံအချက်အလက်များ(ပုံစံ-၁) ဒုတိယနှစ်စက်ဝန်း

ပုံစံ - ၁ - ၁ ကျေးရွာအခြေခံအချက်အလက်များ (Form PC 1)

လက်ညှန်မှတ်၊ ကျေးရွာတစ်ရွာသို့ ပထမဆုံးမိတ်ဆက်ရေး သွားရောက်သောအခါ လူထုစည်းရုံးရေးမှူးသည် ကျေးရွာ ခေါင်းဆောင်များအား ကျေးရွာအချက်အလက်များကို မေတ္တာရပ်ခံ၍ တောင်းခံရသည်။ ဤအချက်အလက်များကို စီမံကိန်း ဝိတ်ဆက်အစည်းဝေးမတိုင်မီတောင်းခံရမည်။ စီမံကိန်းမိတ်ဆက်အစည်းဝေးတွင် လူထုစည်းရုံးရေးမှူးသည် ဤအချက်အလက် များအား စစ်ဆေးပြီး မှန်ကန်အောင်ပြုလုပ်ရမည်။ ပြီးနောက်တွင် လူထုစည်းရုံးရေးမှူးမှ သတင်းအချက်အလက်ထံသို့ Tablets မှ တဆင့် ပြည့်သွင်းရမည်။

ကျေးရွာခေါင်းဆောင် အမည် ဦးအောင်ဇော်	ကျေးရွာခေါင်းဆောင်၏ ဖုန်းနံပါတ် ၀၅ ၄၅၆၄၆၅၅၇၄	လူထုစည်းရုံးရေးမှူး၏ အမည် ဦးစိုးမင်း
ပြည်နယ်၊တိုင်းဒေသကြီး မန္တလေး	မြို့နယ် ဇော်ဇော်	ကျေးရွာအုပ်စု ကင်းမ
		ကျေးရွာ ဒိုင်းကွင်း

လူမျိုးစု	အိမ်ထောင်စုအရေအတွက်	ကိုးကွယ်သည့်ဘာသာ	အိမ်ထောင်စုအရေအတွက်
လူမျိုးစု (၁) --- ဗမာ	၄၇	ဘာသာ (၁) --- ဗုဒ္ဓ	၄၇
လူမျိုးစု (၂) -----		ဘာသာ (၂) -----	
လူမျိုးစု (၃) -----		ဘာသာ (၃) -----	
လူမျိုးစုရော -----		ဘာသာရော -----	
အခြား			
	အရေအတွက်		
မေးခွန်းစွမ်းသူများ	၂	၄၆	၂
သက်ကြီးရွယ်အိုများ (၆၅ နှစ် နှင့် အထက်)	၁၄	၄၆	၉
စစ်ဘေးရှောင်	-	-	

	အမျိုးသား (အရေအတွက်)	အမျိုးသမီး (အရေအတွက်)
လူဦးရေ		
လူမျိုးစု (၁) --- ဗမာ	၁၀၃	၁၁၇
လူမျိုးစု (၂) -----		
လူမျိုးစု (၃) -----		
အခြား		
အိမ်ထောင်ဦးစီး	၄၃	၄

(ခ) အခြေခံအောက်အဆို အသုံးအဆောင်များ

ကားသစ်ကျောင်း	အမှတ်	ကျန်းမာရေး	အမှတ်	ဘာသာရေး အဆောက်	အမှတ်
---------------	-------	------------	-------	----------------	-------

	ခြစ်ပါ		ခြစ်ပါ	အအုံများ	ခြစ်ပါ
အထက်တန်းကျောင်း	<input type="checkbox"/>	ဆေးရုံ	<input type="checkbox"/>	စေတီ	<input checked="" type="checkbox"/>
အလယ်တန်းကျောင်း	<input type="checkbox"/>	ကျန်းမာရေးဌာန	<input type="checkbox"/>	ဘုန်းကြီးကျောင်း	<input checked="" type="checkbox"/>
မူလတန်းကျောင်း	<input checked="" type="checkbox"/>	ကျန်းမာရေးဌာနခွဲ	<input type="checkbox"/>	ဟိန္ဒူဘုရားကျောင်း	<input type="checkbox"/>
မူကြိုကျောင်း	<input type="checkbox"/>	ဆေးပေးခန်း	<input type="checkbox"/>	ခရစ်ယာန်ကျောင်း	<input type="checkbox"/>
အခြား	<input type="checkbox"/>	အခြား	<input type="checkbox"/>	ဗလီ	<input type="checkbox"/>
				အခြား	<input type="checkbox"/>
မှတ်ချက်		မှတ်ချက်		မှတ်ချက်	

(ဂ) ကျွမ်းကျင်သူများမှတ်တမ်း (ကျေးရွာတွင်နေထိုင်သော သို့မဟုတ် တခြားရွာမှလာရောက်သော ကျွမ်းကျင်သူများ)

(၁) စာသင်ကျောင်း			(၂) ကျန်းမာရေး			(၃) လက်မှုပညာရှင်		
	ရွာတွင်နေထိုင်သူ	အခြားရွာမှလာသူ		ရွာတွင်နေထိုင်သူ	အခြားရွာမှလာသူ		ရွာတွင်နေထိုင်သူ	အခြားရွာမှလာသူ
မူလတန်းပြဆရာ/မ	<input checked="" type="checkbox"/>	<input type="checkbox"/>	ဆရာဝန်	<input type="checkbox"/>	<input type="checkbox"/>	လက်သမား	<input checked="" type="checkbox"/>	<input type="checkbox"/>
အထက်တန်းပြဆရာ/မ	<input type="checkbox"/>	<input type="checkbox"/>	လက်ထောက်ကျန်းမာရေးမှူး	<input type="checkbox"/>	<input type="checkbox"/>	ပန်းရံ	<input checked="" type="checkbox"/>	<input type="checkbox"/>
အလယ်တန်းပြဆရာ/မ	<input type="checkbox"/>	<input type="checkbox"/>	အမျိုးသမီးကျန်းမာရေးဆရာမ	<input type="checkbox"/>	<input type="checkbox"/>	လျှပ်စစ်ကျွမ်းကျင်ပီးသမား	<input type="checkbox"/>	<input type="checkbox"/>
မူကြိုဆရာ/မ	<input type="checkbox"/>	<input type="checkbox"/>	သားဖွားဆရာမ	<input type="checkbox"/>	<input type="checkbox"/>	ရေပိုက်သွယ်သူ	<input type="checkbox"/>	<input type="checkbox"/>
အခြား	<input type="checkbox"/>	<input type="checkbox"/>	ပြည်သူ့ကျန်းမာရေးလုပ်သား	<input type="checkbox"/>	<input type="checkbox"/>	စက်ပြင်ဆရာ	<input type="checkbox"/>	<input type="checkbox"/>
မှတ်ချက်			မှတ်ချက်			မှတ်ချက်		

(ဃ) ကျေးရွာသို့ ရောက်ရှိနိုင်သည့် လမ်းအခြေအနေ / ကျေးရွာတစ်ရွာသည် ၎င်း၏ ကျေးရွာအုပ်စုနှင့် ဆက်သွယ်ထားသော လမ်းအခြေအနေ (အောက်ပါတို့ကိုရိုင်းပါ)

ကျောက်ကြမ်းလမ်း: _____
 ကျောက်ခင်းလမ်း: _____
 ကတ္တရာလမ်း: မြေသားလမ်း
 ကွန်ကရစ်လမ်း: _____
 လူသွားလမ်း: _____
 မော်တော်ဆိုင်ကယ်လမ်း: _____
 အခြား: _____

(င) ကျေးရွာဖွံ့ဖြိုးမှုစီမံချက်

- (၁) လူထုပဟိုပြုစီမံကိန်းမစတင်မီ ဤကျေးရွာတွင်ကျေးရွာဖွံ့ဖြိုးမှု စီမံချက်ရှိခဲ့ပါသလား? ပိုင်းပါ
ရှိပါသည်/မရှိပါ/မသိပါ
- (၂) ရှိခဲ့ပါလျှင် ဤစီမံချက်ကို မည်သည့် ခုနှစ်တွင်ပြင်ဆင်ခဲ့ပါသနည်း? နှစ်-----/မသိပါ
- (၃) ဤစီမံချက်ကို ဖြိုးနယ်မှအတည်ပြုခဲ့ပါသလား? ပြုခဲ့ပါသည်/မပြုခဲ့ပါ /မသိပါ

(စ) ခရီးအကွာအဝေး

- (၁) ဤကျေးရွာ၏ပဟိုမှ ၎င်းကျေးရွာအုပ်စု၏ပဟိုအထိ ခရီးပိုင်မည်မျှကွာဝေးသနည်း? ပိုင်---၆---/မသိပါ
- (၂) ဤကျေးရွာမှ ၎င်းကျေးရွာအုပ်စု၏ပဟိုအထိ သွားလာရာတွင်ကြာမြင့်သည့်အချိန်။

ခြောက်သွေ့ရာသီတွင်ကြာချိန်--၁.၁၂.၂၀-- ထော်လာဂျီ/မော်တော်ဆိုင်ကယ်/ခြေလျင်/လား/မော်တော်ဘုတ်/
အခြား:-----

မိုးရာသီတွင်ကြာချိန်--၀.၁.၂၀-- ထော်လာဂျီ/မော်တော်ဆိုင်ကယ်/ခြေလျင်/လား/မော်တော်ဘုတ်/
အခြား:-----

(ဆ) ပတ်ဝန်းကျင်ဆိုင်ရာ သဘာဝဘေးအန္တရာယ်

ဤကျေးရွာတွင် ရေကြီးခြင်းကဲ့သို့ သဘာဝဘေးအန္တရာယ်ကျရောက်ဖူးခြင်း ရှိပါသလား။

မရှိပါ ရှိပါသည် ရှိလျှင်ဖော်ပြပါ-----

(ဇ) ကျေးရွာတွင် ဖွဲ့စည်းထားသော အဖွဲ့အစည်းများ

လူထုဗဟိုပြုစီမံကိန်းမတိုင်မီ ဤကျေးရွာတွင် ကျေးရွာဖွံ့ဖြိုးရေးအတွက် အစိုးရ (သို့) ရွာသားများကိုယ်တိုင်(သို့) စီမံကိန်းတစ်ခုခုမှ ဖွဲ့စည်းထားသည့် အဖွဲ့အစည်းများရှိပါသလား။

(၁) AMDA ကော်မတီ

(၂) -----

(ဈ) အထွေထွေအုပ်ချုပ်ရေး ဦးစီးဌာန (GAD) မှ မှတ်တမ်းတင်ထားခြင်း

ဤကျေးရွာသည် အထွေထွေအုပ်ချုပ်ရေး ဦးစီးဌာန (GAD) မှ မှတ်တမ်းတင်ထားမှု ရှိပါသလား။

မရှိပါ ရှိပါသည်

ကျေးရွာခေါင်းဆောင်

အမည် ဦးအောင်နိုင်

လက်မှတ် အောင်နိုင် နေ့စွဲ ၇.၁၀.၂၀၁၇

လူထုစည်းရုံးရေးမှူး

အမည် ဦးခင်မြ

လက်မှတ် *[Signature]* နေ့စွဲ ၇.၁၀.၂၀၁၇

(၃) ကျေးရွာအခြေခံအချက်အလက်များ(ပုံစံ-၁) တတိယနှစ်စက်ဝန်း

ပုံစံ - ၈ - ၁ ကျေးရွာအခြေခံအချက်အလက်များ (Form PC 1)

လက်ညှန်ရွက်၊ ကျေးရွာတစ်ရွာသို့ ပထမဆုံးပိတ်ဆက်ခရီး သွားရောက်သောအခါ လူထုစည်းရုံးရေးမှူးသည် ကျေးရွာ ဝေါင်းစည်းများအား ကျေးရွာအချက်အလက်များကို မေတ္တာရပ်ခံ၍ တောင်းခံရသည်။ ဤအချက်အလက်များကို စီမံကိန်း ပိတ်ဆက်အစည်းဝေးပုဂံင်ပိတောင်းခံရသည်။ စီမံကိန်းပိတ်ဆက်အစည်းဝေးတွင် လူထုစည်းရုံးရေးမှူးသည် ဤအချက်အလက် များအား စစ်ဆေးပြီး မှန်ကန်အောင်ပြုလုပ်ရမည်။ ငြီးနောက်တွင် လူထုစည်းရုံးရေးမှူးမှ သတင်းအချက် အလက်ထဲသို့ Tablets မှ တဆင့် ဖြည့်သွင်းရမည်။

ကျေးရွာဝေါင်းစည်း အမည် ဒွိုင်းဝင်းဇော်	ကျေးရွာဝေါင်းစည်း၏ ဝန်းနံပါတ် ၀၄ ၄၄၃ ၃၄၁၅၀၇	လူထုစည်းရုံးရေးမှူး၏ အမည် ဦးစိုးမင်း
ပြည်နယ်၊တိုင်းဒေသကြီး မကွေး	မြို့နယ် ပေါက်	ကျေးရွာအုပ်စု ကင်းမ
		ကျေးရွာ ဒွိုင်းလွင်

က၊ လူဦးရေ

လူမျိုးစု	အိမ်ထောင်စုအရေအတွက်	ကိုးကွယ်သည့်ဘာသာ	အိမ်ထောင်စုအရေအတွက်
လူမျိုးစု (၁) ---မဟာ---	၄၂	ဘာသာ (၁) ---ဗုဒ္ဓ---	၄၂
လူမျိုးစု (၂) -----		ဘာသာ (၂) -----	
လူမျိုးစု (၃) -----		ဘာသာ (၃) -----	
လူမျိုးစုရော ----- အခြား		ဘာသာရော -----	
	အရေအတွက်		
မသန်စွမ်းသူများ	၂		
သက်ကြီးရွယ်အိုများ (၆၅ နှစ် နှင့် အထက်)	၇		
စစ်ဘေးရှောင်			

	အမျိုးသား (အရေအတွက်)	အမျိုးသမီး (အရေအတွက်)
လူဦးရေ		
လူမျိုးစု (၁) ---မဟာ---	၉၆	၁၀၅
လူမျိုးစု (၂) -----		
လူမျိုးစု (၃) -----		
အခြား		
အိမ်ထောင်ဦးစီး	၃၉	၃

(ခ) အခြေခံအဆောက်အအုံ အသုံးအဆောင်များ

စာသင်ကျောင်း	အမှတ် ခြံပေါ	ကျန်းမာရေး	အမှတ် ခြံပေါ	ဘာသာရေး အဆောက် အအုံများ	အမှတ် ခြံပေါ
မူကြိုကျောင်း	<input type="checkbox"/>	တိုက်နယ်ဆေးရုံ	<input type="checkbox"/>	စေတီ	<input checked="" type="checkbox"/>
မူလတန်းကျောင်း	<input checked="" type="checkbox"/>	ကျန်းမာရေးဌာန	<input type="checkbox"/>	ဘုန်းကြီးကျောင်း	<input checked="" type="checkbox"/>
မူလွန်ကျောင်း	<input type="checkbox"/>	ကျန်းမာရေးဌာနခွဲ	<input type="checkbox"/>	ဟိန္ဒူဘုရားကျောင်း	<input type="checkbox"/>
အလယ်တန်းကျောင်း	<input type="checkbox"/>	ဆေးပေးခန်း	<input type="checkbox"/>	ခရစ်ယာန်ကျောင်း	<input type="checkbox"/>
လယ်လွန်ကျောင်း	<input type="checkbox"/>	အခြား	<input type="checkbox"/>	ဗလီ	<input type="checkbox"/>
အထက်တန်းကျောင်း	<input type="checkbox"/>			အခြား	<input type="checkbox"/>
အခြား	<input type="checkbox"/>				
မှတ်ချက်		မှတ်ချက်		မှတ်ချက်	

(ဂ) ကျွမ်းကျင်သူများမှတ်တမ်း (ကျေးရွာတွင်နေထိုင်သော သို့မဟုတ် တခြားရွာမှလာရောက်သော ကျွမ်းကျင်သူများ)

(၁) စာသင်ကျောင်း			(၂) ကျန်းမာရေး			(၃) လက်မှုပညာရှင်		
	ရွာတွင် နေထိုင်သူ	အခြားရွာမှ လာသူ		ရွာတွင် နေထိုင်သူ	အခြား ရွာမှ လာ သူ		ရွာတွင် နေထိုင် သူ	အခြားရွာ မှလာသူ
မူလတန်းပြ ဆရာ/မ	<input checked="" type="checkbox"/>	<input type="checkbox"/>	ဆရာဝန်	<input type="checkbox"/>	<input type="checkbox"/>	လက်သမား	<input checked="" type="checkbox"/>	<input type="checkbox"/>
အထက်တန်းပြ ပ ဆရာ/မ	<input type="checkbox"/>	<input type="checkbox"/>	လက်ထောက် ကျန်းမာရေးမှူး	<input type="checkbox"/>	<input type="checkbox"/>	ပန်းရံ	<input checked="" type="checkbox"/>	<input type="checkbox"/>
အလယ်တန်းပြ ပ ဆရာ/မ	<input type="checkbox"/>	<input type="checkbox"/>	အဖိုးသမီး ကျန်းမာရေးဆရာ မ	<input type="checkbox"/>	<input type="checkbox"/>	လျှပ်စစ်ကျွမ်း ကျင်မီးသမား	<input type="checkbox"/>	<input type="checkbox"/>
မူကြိုဆရာ/မ	<input type="checkbox"/>	<input type="checkbox"/>	သားဖွားဆရာမ	<input type="checkbox"/>	<input type="checkbox"/>	ရေပိုက်သူလုပ်သူ	<input type="checkbox"/>	<input type="checkbox"/>
အခြား	<input type="checkbox"/>	<input type="checkbox"/>	ပြည်သူ့ကျန်းမာ ရေးလုပ်သား	<input type="checkbox"/>	<input type="checkbox"/>	စက်ပြင်ဆရာ	<input type="checkbox"/>	<input type="checkbox"/>
မှတ်ချက်			မှတ်ချက်			မှတ်ချက်		

(ဃ) ကျေးရွာသို့ ရောက်ရှိနိုင်သည့် လမ်းအခြေအနေ / ကျေးရွာတစ်ရွာသည် ၎င်း၏ ကျေးရွာအုပ်စုနှင့် ဆက်သွယ်ထားသော လမ်းအခြေအနေ (အောက်ပါတို့ကိုပိုင်းပါ)

ကျောက်ကြမ်းလမ်း: ကတ္တရာလမ်း: ကွန်ကရစ်လမ်း: မော်တော်ဆိုင်ကယ်လမ်း:
 ကျောက်ခင်းလမ်း: မြေသားလမ်း: လူသွားလမ်း: အခြား: _____

(င) ကျေးရွာဖွံ့ဖြိုးမှုစီမံချက်

(၁) လူထုပတ်ဝန်းကျင်ထိခိုက်မှုမရှိစေရန် ကျေးရွာတွင် ကျေးရွာဖွံ့ဖြိုးမှု စီမံချက်ရှိခဲ့ပါသလား? ပိုင်းပါ (ရှိပါသည်)/မရှိပါ/မသိပါ

(၂) ရှိခဲ့ပါလျှင် ဤစီမံချက်ကို မည်သည့် ခုနှစ်တွင်ပြင်ဆင်ခဲ့ပါသနည်း? နှစ်- ၂၀၁၇/မသိပါ

(၃) ဤစီမံချက်ကို ဖြည့်စွက်မှုအတည်ပြုခဲ့ပါသလား? မြဲခဲ့ပါသည်/မမြဲခဲ့ပါ /မသိပါ

(စ) ခေါ်အကွာအဝေး

(၁) ဤကျေးရွာ၏ဗဟိုမှ ၎င်းကျေးရွာအုပ်စု၏ဗဟိုအထိ ခရီးပိုင်မည်မျှကွာဝေးသနည်း? ပိုင် ၇-မသိပါ

(၂) ဤကျေးရွာမှ ၎င်းကျေးရွာအုပ်စုဗဟိုအထိ သွားလာရာတွင်ကြာမြင့်သည့်အချိန်၊

ခြောက်သွေ့ရာသီတွင်ကြာချိန် ၁၂၀၀ ----- ထော်လာကျီ/မော်တော်ဆိုင်ကယ်/ခြေလျင်/လား/မော်တော်ဘုတ်/
အခြား -----

မိုးရာသီတွင်ကြာချိန် ၁၃၀ ----- ထော်လာကျီ/မော်တော်ဆိုင်ကယ်/ခြေလျင်/လား/မော်တော်ဘုတ်/
အခြား -----

(ဆ) ပတ်ဝန်းကျင်ဆိုင်ရာ သဘာဝဘေးအန္တရာယ်

ဤကျေးရွာတွင် ရေကြီးခြင်းကဲ့သို့ သဘာဝဘေးအန္တရာယ်ကျရောက်ဖူးခြင်း ရှိပါသလား။

မရှိပါ ရှိပါသည် ရှိလျှင်ဖော်ပြပါ -----

(ဇ) ကျေးရွာတွင် ဇွဲ စည်းထားသော အဖွဲ့အစည်းများ

လူထုဗဟိုပြုစီမံကိန်းမတိုင်မီ ဤကျေးရွာတွင် ကျေးရွာဖွံ့ဖြိုးရေးအတွက် အစိုးရ (သို့) ရွာသားများကိုယ်တိုင် (သို့) စီမံကိန်းတစ်ခုခုမှ ဇွဲ စည်းထားသည့် အဖွဲ့အစည်းများရှိပါသလား။

(၁) -----

(၂) -----

(ဈ) အထွေထွေအုပ်ချုပ်ရေး ဦးစီးဌာန (GAD) မှ မှတ်တမ်းတင်ထားခြင်း

ဤကျေးရွာသည် အထွေထွေအုပ်ချုပ်ရေး ဦးစီးဌာန (GAD) မှ မှတ်တမ်းတင်ထားမှု ရှိပါသလား။

မရှိပါ ရှိပါသည်

ကျေးရွာခေါင်းဆောင်

အမည် ဦးဝဇ္ဇာ

လက်မှတ်  ဇန. ၁၉.၇.၂၀၁၆

လူထုစည်းရုံးရေးမှူး

အမည် ဦးဒီဒီ

လက်မှတ်  ဇန. ၉ ၁၉.၇.၂၀၁၆

(၄) ကျေးရွာအခြေခံအချက်အလက်များ(ပုံစံ-၁) စတုတ္ထနှစ်စက်ဝန်း

ပုံစံ - ၈ - ၁ ကျေးရွာအခြေခံအချက်အလက်များ (Form PC 1)

လမ်းညွှန်ချက်၊ ကျေးရွာတစ်ရွာသို့ ပထမဆုံးမိတ်ဆက်ခရီးလျှောက်သောအခါ လူထုစည်းရုံးရေးမှူးသည် ကျေးရွာ
ခေါင်းဆောင်များအားကျေးရွာအချက်အလက်များကိုမေတ္တာရပ်ခံ၍ပတောင်းခံရသည်။ ဤအချက်အလက်များကိုစီမံကိန်း
မိတ်ဆက်အစည်းဝေးမတိုင်မီတောင်းခံရမည်။ စီမံကိန်းမိတ်ဆက်အစည်းဝေးတွင် လူထုစည်းရုံးရေးမှူးသည် ဤအချက်အ
လက်များအား စစ်ဆေးပြီး မှန်ကန်အောင်ပြုလုပ်ရမည်။ ပြီးနောက်တွင် လူထုစည်းရုံးရေးမှူးမှ သတင်းအချက်အလက်ထံသို့
Tablets မှ တဆင့် ဖြည့်သွင်းရမည်။

ကျေးရွာခေါင်းဆောင် အမည် ဦးဝင်းဇော်	ကျေးရွာခေါင်းဆောင်၏ ဖုန်းနံပါတ်	လူထုစည်းရုံးရေးမှူး၏အမည် ဦးဇွဲဖြင့်
ပြည်နယ်၊တိုင်းဒေသကြီး မကွေး	မြို့နယ် ပေါက်	ကျေးရွာအုပ်စု ကင်းစ
		ကျေးရွာ ဒီဒီကွေ့

က။ လူဦးရေ

လူမျိုးစု	အိမ်ထောင်စုအရေအတွက်	ကိုးကွယ်သည့်ဘာသာ	အိမ်ထောင်စုအရေအတွက်
လူမျိုးစု (၁) ဗမာ	၄၄	ဘာသာ(၁) ဗုဒ္ဓ	၄၄
လူမျိုးစု (၂) -----		ဘာသာ(၂) -----	
လူမျိုးစု (၃) -----		ဘာသာ(၃) -----	
လူမျိုးစုရော -----		ဘာသာရော -----	
အခြား			
	အရေအတွက်		
မသန်စွမ်းသူများ	၂		
သက်ကြီးရွယ်အိုများ (၆၅ နှစ် နှင့် အထက်)	၁၄		
စစ်ဘေးရှောင်			

	အမျိုးသား(အရေအတွက်)	အမျိုးသမီး(အရေအတွက်)	စုစုပေါင်းအရေအတွက်
လူဦးရေ	၉၉	၁၁၃	၂၁၂
လူမျိုးစု (၁)-----			
လူမျိုးစု (၂)-----			
လူမျိုးစု (၃)-----			
အခြား			
အိမ်ထောင်ဦးစီး			

(ခ)အခြေခံအဆောက်အအုံ အသုံးအဆောင်များ

စာသင်ကျောင်း	အမှတ် ခြံပိ	ကျန်းမာရေး	အမှတ်ကြို ခပ်ပိ	ဘာသာရေးအဆောက် အအုံများ	အမှတ် ခြံပိ
အထက်တန်းကျောင်း	<input type="checkbox"/>	ဆေးရုံ	<input type="checkbox"/>	ဇေတီ	<input checked="" type="checkbox"/>
အလယ်တန်းကျောင်း	<input type="checkbox"/>	ကျန်းမာရေးဌာန	<input type="checkbox"/>	ဘုန်းကြီးကျောင်း	<input checked="" type="checkbox"/>
မူလတန်းကျောင်း	<input checked="" type="checkbox"/>	ကျန်းမာရေးဌာနခွဲ	<input type="checkbox"/>	ဟိန္ဒူဘုရားကျောင်း	<input type="checkbox"/>
မူကြိုကျောင်း	<input type="checkbox"/>	ဆေးပေးခန်း	<input type="checkbox"/>	ခရစ်ယာန်ကျောင်း	<input type="checkbox"/>
အခြား	<input type="checkbox"/>	အခြား	<input type="checkbox"/>	ဇလီ	<input type="checkbox"/>
				အခြား	<input type="checkbox"/>
မှတ်ချက်		မှတ်ချက်		မှတ်ချက်	

(ဂ) ကျွမ်းကျင်သူများမှတ်တမ်း (ကျေးရွာတွင်နေထိုင်သော သို့မဟုတ် တခြားရွာမှလာရောက်သောကျွမ်းကျင်သူများ)

1(၁) စာသင်ကျောင်း			၂) ကျန်းမာရေး			၃) လက်မှုပညာရှင်		
	ရွာတွင်နေထိုင်သူ	အခြားရွာမှလာသူ		ရွာတွင်နေထိုင်သူ	အခြားရွာမှလာသူ		ရွာတွင်နေထိုင်သူ	အခြားရွာမှလာသူ
မူလတန်းပြဆရာ/မ	<input checked="" type="checkbox"/>	<input type="checkbox"/>	ဆရာဝန်	<input type="checkbox"/>	<input type="checkbox"/>	လက်သမား	<input checked="" type="checkbox"/>	<input type="checkbox"/>
အထက်တန်းပြဆရာ/မ	<input type="checkbox"/>	<input type="checkbox"/>	လက်ထောက်ကျန်းမာရေးမှူး	<input type="checkbox"/>	<input type="checkbox"/>	ပန်းရံ	<input checked="" type="checkbox"/>	<input type="checkbox"/>
အလယ်တန်းပြဆရာ/မ	<input type="checkbox"/>	<input type="checkbox"/>	အမျိုးသမီးကျန်းမာရေးဆရာမ	<input type="checkbox"/>	<input type="checkbox"/>	လျှပ်စစ်ကျွမ်းကျင်၊ မီးသမား	<input type="checkbox"/>	<input type="checkbox"/>
မူကြိုဆရာ/မ	<input type="checkbox"/>	<input type="checkbox"/>	သားဖွားဆရာမ	<input type="checkbox"/>	<input type="checkbox"/>	ရေတိုက်သွယ်သူ	<input type="checkbox"/>	<input type="checkbox"/>
အခြား	<input type="checkbox"/>	<input type="checkbox"/>	ပြည်သူ့ကျန်းမာရေးလုပ်သား	<input type="checkbox"/>	<input type="checkbox"/>	စက်ပြင်ဆရာ	<input type="checkbox"/>	<input type="checkbox"/>
မှတ်ချက်			မှတ်ချက်			မှတ်ချက်		

(ဃ) ကျေးရွာသို့ ရောက်ရှိနိုင်သည့်လမ်းအခြေအနေ / ကျေးရွာတစ်ရွာသည် ၎င်း၏ကျေးရွာအုပ်စုနှင့် ဆက်သွယ်ထားသောလမ်းအခြေအနေ (အောက်ပါတို့ကိုပိုင်းပါ)

ကျောက်ကြမ်းလမ်း ကတ္တရာလမ်း ကွန်ကရစ်လမ်း မော်တော်ဆိုင်ကယ်လမ်း
 ကျောက်ခင်းလမ်း မြေသားလမ်း လူသွားလမ်း အခြား _____

(င) ကျေးရွာဖွံ့ဖြိုးမှုစီမံချက်

ပိုင်းပါ

(၁) လူထုဗဟိုပြုစီမံကိန်းမစတင်မှီ ဤကျေးရွာတွင်ကျေးရွာဖွံ့ဖြိုးမှု ရှိပါသည်/မရှိပါ/မသိပါ

စီမံချက်ရှိခဲ့ပါသလား?

(၂) ရှိခဲ့ပါလျှင် ဤစီမံချက်ကို မည်သည့် ခုနှစ်တွင်ပြင်ဆင်ခဲ့ပါသနည်း? နှစ်-----/မသိပါ

(၃) ဤစီမံချက်ကို မြို့နယ်မှအတည်ပြုခဲ့ပါသလား? ပြုခဲ့ပါသည်/မပြုခဲ့ပါ /မသိပါ

၂၃။စီမံကိန်းစက်ဝန်း အချိန်ဇယား (ပုံစံ-၂)ပထမနှစ်စက်

ပုံစံ - ၀ - ၂ - စီမံကိန်းစက်ဝန်းအချိန်ဇယား (PC 2)

လမ်းညွှန်ရက်စွဲ သက်ဆိုင်ရာလူထုစည်းရုံးရေးမှူး/လက်ထောက်နည်းပညာမှူးများမှ စီမံကိန်းစက်ဝန်းအဆင့်တစ်ခုစီဖြန့်ဝေပေးခြင်း ကျေးရွာနှင့် ကျေးရွာအုပ်စုအတွက် ဤပုံစံကို ဖြည့်သွင်းရမည်။

စည်းရုံးရေးမှူး/ဝန်ထမ်း အမည် ဦးအောင်နိုင်၊ ဦးကျော်စွာ၊ ဦးကျော်စွာ၊ ဦးကျော်စွာ

နေ့စွဲ 12.2.17 စက်ဝန်းအားအမှတ်ခြိပ်ပါ စက်ဝန်း(၁) စက်ဝန်း(၂) စက်ဝန်း(၃) စက်ဝန်း(၄)

ပြည်နယ်/တိုင်း မကွေးတိုင်း၊ ဗြိတိသျှနယ်၊ ဝေလင်၊ ကျေးရွာအုပ်စု ကင်းမ၊ ကျေးရွာ ဒွီဒု-၈၅၆

စီမံကိန်းဆောင်ရွက်မှုအဆင့်များ	နေ့စွဲ		အစည်းအဝေးတွင်တက်ရောက်သူအရေအတွက်			
	စတင်သည့်နေ့	ပြီးဆုံးသည့်နေ့	အမျိုးသားအရေအတွက်	အမျိုးသမီးအရေအတွက်	အိမ်ထောင်စုအရေအတွက်	လူမျိုးစုတက်ရောက်သူအရေအတွက်နှင့် လူမျိုးစုအမည်
၁။ ကျေးရွာစီမံကိန်း မိတ်ဆက်အစည်းအဝေး	12.2.17	12.2.17	28	22	28	မကွေး 172
၂။ ကျေးရွာဖွံ့ဖြိုးရေး စီမံချက်ရေးဆွဲခြင်းအစည်းအဝေး	13.2.17	13.2.17	90	၂၉	၄၉	မကွေး ၈၅
၃။ ကျေးရွာအုပ်စု လုပ်ငန်းဆုံးဖြတ်ချက်ချသည့်အစည်းအဝေး	18.2.17	18.2.2017	၅	၅	၁၀	မကွေး ၁၀
၄။ ဗြိတိသျှနယ်အဆင့် စီမံကိန်းရေးဆွဲရေးနှင့် အကောင်အထည်ဖော်ရေးကော်မတီ၏ စီမံကိန်း သုံးသပ်မှုအစည်းအဝေး	27.2.2017	3.3.2017	၀၀	၀၀	၀၀	၀၀
၅။ ဗြိတိသျှနယ် စီမံကိန်းရေးဆွဲရေးနှင့် အကောင်အထည်ဖော်ရေး ကော်မတီ၏ဆုံးဖြတ်မှုကို ရွာသို့ အသိပေးအကြောင်းကြားသည့် အစည်းအဝေး	၅.4.2017	3.4.2017	20	၂၀	20	မကွေး ၅၀
၆။ စီမံကိန်းလုပ်ငန်းခွဲစီမံချက်ရေးဆွဲခြင်းအစည်းအဝေး						
၆.၁။ စီမံကိန်းလုပ်ငန်း အကောင်အထည်ဖော်ရေးအစီအစဉ် ရေးဆွဲခြင်း	၅.5.2017	၅.5.2017	၁၀	၇	၁၇	မကွေး ၁၇

၆.၂။ ဝယ်ယူရေးအစီအစဉ် ရေးဆွဲခြင်း	၅.5.2017	၅.5.2017	10	7	17	မကွေး 17
၆.၃။ ဘဏ္ဍာရေးကုန်ကျမှု လျာထားအစီအစဉ် ရေးဆွဲခြင်း	၅.5.2017	၅.5.2017	16	7	17	မကွေး 17
၆.၄။ ပြင်/ထိန်းအစီအစဉ် ရေးဆွဲခြင်း	၅.5.2017	၅.5.2017	10	7	17	မကွေး 17
၇။ စီမံကိန်းလုပ်ငန်းခွဲ တိုးတက်မှု စောင့်ကြည့်အစည်းအဝေး						
၇.၁။ အစည်းအဝေး ပထမအကြိမ်	31.5.17	31.5.17	၂၂	2၈	၄2	မကွေး ၉၀
၇.၂။ အစည်းအဝေး ဒုတိယအကြိမ်	7.5.17	7.5.17	၂၄	၃၀	၄၅	မကွေး ၉၄
၇.၃။ အစည်းအဝေး တတိယအကြိမ်	18.5.17	18.5.17	၂၂	၃၀	၄2	မကွေး ၉၂
၈။ စီမံကိန်းလုပ်ငန်းခွဲ အပြီးသတ်စစ်ဆေးခြင်းအစည်းအဝေး	၉.8.17	၉.8.17	၂၄	2၈	၄၅	မကွေး ၉၂
၉။ လူထုစစ်ဆေးခွဲအစည်းအဝေး	11.8.2017	11.8.2017	၂၆	၃၈	၄၆	မကွေး ၇၄

(၂) စီမံကိန်းစက်ဝန်း အချိန်ဇယား (ပုံစံ-၂) ဒုတိယနှစ်စက်ဝန်း

ပုံစံ - ၂ - စီမံကိန်းစက်ဝန်းအချိန်ဇယား (PC ၇)

လမ်းညွှန်ရေး၊ ဘက်ဆိုင်ရာလူထုစည်းရုံးရေးများ/လက်ထောက်အဖွဲ့/ပညာများများမှ စီမံကိန်းစက်ဝန်းအဆင့်တစ်ခုစီပြီးတိုင်း ကျေးရွာနှင့် ကျေးရွာအုပ်စုအတွက် ဤစံကို ဖြည့်သွင်းရမည်။

စည်းရုံးရေးမှူး/ဝန်ထမ်း အမည် ဒေါ်ခင်မာမာ

နေ့စွဲ စက်ဝန်းအားအမှတ်ခြစ်ပါ စက်ဝန်း(၁) စက်ဝန်း(၂) စက်ဝန်း(၃) စက်ဝန်း(၄)

ပြည်နယ်/တိုင်း မကွေး ဖြန့်နယ် ပေါင် ကျေးရွာအုပ်စု ကလေး ကျေးရွာ ဗိုလ်လှ

စီမံကိန်းအောက်ခံကုန်ပစ္စည်းများ	နေ့စွဲ		အစည်းအဝေးတွင်တက်ရောက်သူအရေအတွက်			
	စတင်သည့်နေ့	ပြီးဆုံးသည့်နေ့	အမျိုးသားအရေအတွက်	အမျိုးသမီးအရေအတွက်	အိမ်ထောင်စုအရေအတွက်	လူမျိုးစုတက်ရောက်သူအရေအတွက်နှင့် လူမျိုးစုအမည်
၁။ ကျေးရွာစီမံကိန်း မိတ်ဆက်အစည်းအဝေး	၂၃.၁၀.၂၀၁၇	၂၃.၁၀.၂၀၁၇	၁၆	၂၁	၃၀	၃၇ မဏ
၂။ ကျေးရွာအုပ်စု ဦးစေ့ စီမံချက်ရေးဆွဲခြင်းအစည်းအဝေး	၂၄.၁၀.၂၀၁၇	၂၄.၁၀.၂၀၁၇	၁၄	၂၈	၂၄	၄၂ မဏ
၃။ ကျေးရွာအုပ်စု လုပ်ငန်းဆုံးဖြတ်ချက်ချသည့်အစည်းအဝေး	၂၁.၁၁.၂၀၁၇	၂၁.၁၁.၂၀၁၇	၁၀	၇	၁၇	၁၇ မဏ
၄။ ဖြန့်နယ်အဆင့် စီမံကိန်းရေးဆွဲရေးနှင့် အကောင်အထည်ဖော်ရေးကော်မတီ၏ စီမံကိန်း သုံးသပ်မှုအစည်းအဝေး	၂၅.၁၂.၂၀၁၇	၂၅.၁၂.၂၀၁၇				
၅။ ဖြန့်နယ် စီမံကိန်းရေးဆွဲရေးနှင့် အကောင်အထည်ဖော်ရေး ကော်မတီ၏ဆုံးဖြတ်ချက်ကို ရွာသို့ အသိပေးအကြောင်းကြားသည့် အစည်းအဝေး	၁၈.၁၂.၂၀၁၈	၁၈.၁၂.၂၀၁၈	၁၉	၁၄	၃၁	၃၃ မဏ
၆။ စီမံကိန်းလုပ်ငန်းစွဲစီမံချက်ရေးဆွဲခြင်းအစည်းအဝေး						
၆.၈။ စီမံကိန်းလုပ်ငန်း အကောင်အထည်ဖော်	၂၂.၅.၂၀၁၈	၂၂.၅.၂၀၁၈	၇	၅	၁၂	၁၂ မဏ

၆.၉။ ပယ်ယူရေးအစီအစဉ် ရေးဆွဲခြင်း	၂၂.၅.၂၀၁၈	၂၂.၅.၂၀၁၈	၇	၅	၁၂	၁၂ မဏ
၆.၁။ ဘဏ္ဍာရေးကုန်ကျမှု လျာထားအစီအစဉ် ရေးဆွဲခြင်း	၂၂.၅.၂၀၁၈	၂၂.၅.၂၀၁၈	၇	၅	၁၂	၁၂ မဏ
၆.၄။ ပြင်/ထိန်းအစီအစဉ် ရေးဆွဲခြင်း	၂၄.၂.၂၀၁၈	၂၄.၂.၂၀၁၈	၁၅	၁၅	၃၀	၃၀ မဏ
၇။ စီမံကိန်းလုပ်ငန်းစွဲ တိုးတက်မှု စောင့်ကြည့်အစည်းအဝေး						
၇.၁။ အစည်းအဝေး ပထမအကြိမ်	၂၅.၄.၂၀၁၈	၂၅.၄.၂၀၁၈	၇	၈	၁၅	၁၅ မဏ
၇.၂။ အစည်းအဝေး ဒုတိယအကြိမ်	၂၅.၅.၂၀၁၈	၂၅.၅.၂၀၁၈	၁၄	၁၈	၂၅	၂၅ မဏ
၇.၃။ အစည်းအဝေး တတိယအကြိမ်						
၈။ စီမံကိန်းလုပ်ငန်းစွဲ အပြီးသတ်စစ်ဆေးခြင်းအစည်းအဝေး	၂၅.၅.၂၀၁၈	၂၅.၅.၂၀၁၈	၇	၆	၁၃	၁၃ မဏ
၉။ လူထုစစ်ဆေးခွဲအစည်းအဝေး	၁.၆.၂၀၁၈	၁.၆.၂၀၁၈	၂၀	၂၄	၄၄	၄၄ မဏ

(၃) စီမံကိန်းစက်ဝန်းအချိန်ဇယား (ပုံစံ-၂) တတိယနှစ်စက်ဝန်း

ပုံစံ - ၈ - ၂ - စီမံကိန်းစက်ဝန်းအချိန်ဇယား (PC 2)

လမ်းညွှန်ချက်၊ သက်ဆိုင်ရာလူထုစည်းရုံးရေးပူးပေါင်းဆောင်ရွက်မှု/လက်ထောက်နည်းပညာပူးပေါင်းမှု စီမံကိန်းစက်ဝန်းအဆင့်တစ်ခုစီပြီးစီးတိုင်း၊ ကျေးရွာနှင့် ကျေးရွာအုပ်စုအတွက် ဤပုံစံကို ဖြည့်သွင်းရမည်။
 စည်းရုံးရေးပူးပေါင်းဆောင်ရွက်မှု အမည် ဦးမြင့်မြင့် CF / ဦးယုဇော်စော T.F
 ဝန်ထမ်းအားအမှတ်ခြိမ်းပါ စက်ဝန်း(၁) စက်ဝန်း(၂) စက်ဝန်း(၃) စက်ဝန်း(၄)
 ပြည်နယ်/တိုင်း မကွေး၊ မြို့နယ် ပေါင်၊ ကျေးရွာအုပ်စု ကင်းမ၊ ကျေးရွာ ဦးလွင်

စီမံကိန်းအဆင့်ရွက်ဖူးအဆင့်များ	ဝန်ထမ်း		အစည်းအဝေးတွင်တက်ရောက်သူအရေအတွက်				အိမ်ထောင်စုပေါင်း	အိမ်ထောင်စု %	
	စတင်သည့်နေ့	ပြီးဆုံးသည့်နေ့	အမျိုးသားအရေအတွက်	အမျိုးသမီးအရေအတွက်	အိမ်ထောင်စုအရေအတွက်	လူမျိုးစုတက်ရောက်သူ အရေအတွက်နှင့် လူမျိုးစုအမည်			
၁။ ကျေးရွာစီမံကိန်း စီမံဆောင်ရွက်မှုအစည်းအဝေး	18.9.2018	18.9.2018	၁၃	၃၁	၃၉	၄၄	138	၄၂	၉၂
၂။ ကျေးရွာဖွံ့ဖြိုးရေး စီမံချက်ရေးဆွဲခြင်း အစည်းအဝေး	18.9.2018	18.9.2018	၁၃	၃၁	၃၉	၄၄	138	၄၂	၉၂
၃။ ကျေးရွာအုပ်စု လုပ်ငန်းဆုံးဖြတ်ချက်ချသည့် အစည်းအဝေး									
၄။ မြို့နယ်အဆင့် စီမံကိန်းရေးဆွဲရေးနှင့် အကောင်အထည်ဖော်ရေးကော်မတီ၏ စီမံကိန်း သုံးသပ်မှု အစည်းအဝေး			မရှိ	မရှိ	မရှိ	မရှိ			
၅။ မြို့နယ် စီမံကိန်းရေးဆွဲရေးနှင့် အကောင်အထည်ဖော်ရေး ကော်မတီ၏ ဆုံးဖြတ်ချက်ကို ရွာသို့အသိပေး အကြောင်းကြားသည့် အစည်းအဝေး									
၆။ စီမံကိန်းလုပ်ငန်းခွဲစီမံချက်ရေးဆွဲခြင်း အစည်းအဝေး									
၆.၁။ စီမံကိန်းလုပ်ငန်း အကောင်အထည်ဖော်ရေးအစီအစဉ် ရေးဆွဲခြင်း									

၆.၂။ ဝယ်ယူရေးအစီအစဉ် ရေးဆွဲခြင်း									
၆.၃။ ဘဏ္ဍာရေးကုန်ကျမှု လျာထားအစီအစဉ် ရေးဆွဲခြင်း									
၆.၄။ မြင်/ထိန်းအစီအစဉ် ရေးဆွဲခြင်း									
၇။ စီမံကိန်းလုပ်ငန်းခွဲ တိုးတက်မှု စောင့်ကြည့် အစည်းအဝေး									
၇.၁။ အစည်းအဝေး ပထမအကြိမ်									
၇.၂။ အစည်းအဝေး ဒုတိယအကြိမ်									
၇.၃။ အစည်းအဝေး တတိယအကြိမ်									
၈။ စီမံကိန်းလုပ်ငန်းခွဲ အပြီးသတ်စစ်ဆေးခြင်း အစည်းအဝေး									
၉။ လူထုစစ်ဆေးပွဲအစည်းအဝေး									

(၄) စီမံကိန်းစက်ဝန်းအချိန်ဇယား (ပုံစံ-၂) စတုတ္ထနှစ်စက်ဝန်း

ပုံစံ - ၀၂ - စီမံကိန်းစက်ဝန်းအချိန်ဇယား (PC 2)

လမ်းညွှန်ချက်၊ သက်ဆိုင်ရာလူထုစည်းရုံးရေးမှူး၊ လက်ထောက်နည်းပညာမှူးများ၊ စီမံကိန်းစက်ဝန်းအစဉ်တစ်ဝှမ်းစီမံရေးအဖွဲ့ဝင်များနှင့် မကွဲမကွဲအုပ်စုအတွက်ပုံစံ ၂ ပုံစံကို ဖြည့်သွင်းရမည်။

စည်းရုံးရေးမှူး/လက်ထောက်နည်းပညာရေးမှူးဝန်ထမ်း အမည် - **ဒွိ၊ ချို၊ ကျော်**

၀၃.၆ **၂၀.၁.၂၀၂၀** စက်ဝန်းအားအမှတ်ခြိမ်းပါ စက်ဝန်း(၁) စက်ဝန်း(၂) စက်ဝန်း(၃) စက်ဝန်း(၄)

ခြည်နယ်/တိုင်း **မေကွေး**၊ မြို့နယ် **ခေါင်**၊ ကျေးရွာအုပ်စု **ကမ်းမ**၊ ကျေးရွာ **ဒွိ၊ ကွေး**

စီမံကိန်းအောင်မြင်မှုအဆင့်များ	၀၃.၆		အစည်းအဝေးတွင်တက်ရောက်သူအရေအတွက်					
	တောင်သည် ၀၃.	ပြီးဆုံး သည် ၀၃.	အမျိုးသား အရေ အတွက်	အမျိုးသမီး အရေ အတွက်	အိမ်ထောင်စု အရေ အတွက်	လူချိန်စုတက်ရောက်သူ အရေအတွက် နှင့် လူချိန်စုအမည်	အိမ်ထောင်စု ပေါင်း	အိမ်ထောင်စု %
၁။ ကျေးရွာစီမံကိန်း မိတ်ဆက်အစည်းအဝေး	30.8.2019	30.8.2019	11	16	23	၇၇ မမ	44	61%
၂။ ကျေးရွာခွဲခြားရေး စီမံချက်ရေးဆွဲခြင်း အစည်းအဝေး	3.9.2019	3.9.2019	15	17	26	32 မမ	44	73%
၃။ ကျေးရွာအုပ်စု လုပ်ငန်းဆုံးဖြတ်ချက် ချသည့် အစည်းအဝေး	11.9.2019	11.9.2019	15	13	28	28 မမ	-	-
၄။ မြို့နယ်အဆင့်စီမံကိန်းရေးဆွဲရေးနှင့် အကောင်အထည်ဖော်ရေးကော်မတီ၏ စီမံကိန်း သုံးသပ်မှုအစည်းအဝေး	18.11.2019	18.11.2019	မလို	မလို	မလို	မလို		
၅။ မြို့နယ် စီမံကိန်းရေးဆွဲရေးနှင့် အကောင် အထည်ဖော်ရေးကော်မတီ၏ဆုံးဖြတ်ချက်ကို ရွာသို့ အသိပေးအကြောင်းကြားသည့်အစည်းအဝေး	25.12.19	25.12.19	16	14	24	30 မမ	44	68%

၆။ စီမံကိန်းလုပ်ငန်းခွဲစီမံချက်ရေးဆွဲခြင်း အစည်းအဝေး	မလို	မလို	မလို	မလို	မလို	မလို	မလို	မလို
၆.၁။ စီမံကိန်းလုပ်ငန်း အကောင်အထည်ဖော် ရေးဆွဲရေးဆွဲခြင်း								
၆.၂။ ဝယ်ယူရေးအစီအစဉ် ရေးဆွဲခြင်း								
၆.၃။ ဘဏ္ဍာရေးကျန်ကျမှု လျာထားအစီအစဉ် ရေးဆွဲခြင်း								
၆.၄။ ပြင်/ထိန်းသိမ်းရေးအစီအစဉ် ရေးဆွဲခြင်း								
၇။ စီမံကိန်းလုပ်ငန်းခွဲ တိုးတက်မှု စောင့်ကြည့် အစည်းအဝေး	မလို	မလို	မလို	မလို	မလို	မလို	မလို	မလို
၇.၁။ အစည်းအဝေး ပထမအကြိမ်								
၇.၂။ အစည်းအဝေး ဒုတိယအကြိမ်								
၇.၃။ အစည်းအဝေး တတိယအကြိမ်								
၇.၄။ အစည်းအဝေး စတုတ္ထအကြိမ်								
၇.၅။ အစည်းအဝေး ပဉ္စမအကြိမ်								
၈။ စီမံကိန်းလုပ်ငန်းခွဲ အပြီးသတ်စစ်ဆေးခြင်း အစည်းအဝေး								
၉။ လူထုဝင်အစည်းအဝေး								

၂၄။ ကျေးရွာဖွံ့ဖြိုးရေး ဦးစားပေးအစီအစဉ် (ပုံစံ-၃) ပထမနှစ်စက်ဝန်း

က။ လူထုစီမံကိန်း၏ လာမည့် (၄) နှစ်အတွက် အကျုံးမဝင်သော ဦးစားပေး ဖွံ့ဖြိုးတိုးတက်မှု လုပ်ငန်း အစီအစဉ်များအားဖော်ပြပါ။

အဆင့်	ကျေးရွာအတွက် ဦးစားပေး ဖွံ့ဖြိုးတိုးတက်မှု လုပ်ငန်းစဉ်များ	အဆိုပြုသူ (အမျိုးသားများ/ အမျိုးသမီးများ/ အမျိုးသား+ အမျိုးသမီး)	ခန့်မှန်းကုန်ကျ စရိတ်	အကျိုးခံစားခွင့်ရှိသူ ခန့်မှန်းခြေ အရေအတွက်
၁	စာသင်ကျောင်း၊ ကျေးရွာ ဖွံ့ဖြိုးရေး	က + မ	၄,၁၀၀,၀၀၀	၂၃၄
၂	စာသင်ကျောင်း ဖြစ်စဉ်များ	က + မ	၆,၀၀၀,၀၀၀	၂၃၄
၃	လမ်းဖွံ့ဖြိုးရေး (ရွာအတွင်း အကျယ်အဝန်း)	က + မ	၂၅,၀၀၀,၀၀၀	၂၃၄
၄	ဆေးခန်းဆောက်လုပ်ရေး	က + မ	၉,၅၀၀,၀၀၀	၂၃၄
၅	စာသင်ကျောင်း အိမ်သာ	က + မ	၃,၀၀၀,၀၀၀	၂၃၄

ခ။ လူထုစီမံကိန်း၏ လာမည့် (၄) နှစ်အတွက် အကျုံးမဝင်သော ဦးစားပေး ဖွံ့ဖြိုးတိုးတက်မှု လုပ်ငန်း အစီအစဉ်များအားဖော်ပြပါ။

အဆင့်	ကျေးရွာအတွက် ဦးစားပေး ဖွံ့ဖြိုး တိုးတက်မှု လုပ်ငန်းစဉ်များ	အဆိုပြုသူ (အမျိုးသားများ/ အမျိုးသမီးများ/ အမျိုးသား+ အမျိုးသမီး)	အခန်းကဏ္ဍ
၁	ဝက်ဘ်ဆိုက်ဆောက်လုပ်ရေး	က	အကယ်၍ ရှိပါက
၂	ရွာထဲ နေထိုင်မှု အခြေခံ	ခ	
၃	သန့်ရှင်းရေး ကျေးရွာ မြှုပ်နှံရေး	မ	အစားအသုံး
၄	စာသင်ကျောင်း အိမ်သာ	မ	ယူဆရပါက
၅			

ခေါင်းဆောင်၊ ကျေးရွာစီမံကိန်းအထောက်အကူပြုကော်မီတီမှ အတည်ပြုသည်။

အမည် ----- ဦးဝင်းဝင်း ----- လက်မှတ် -----  ----- နေ့စွဲ ----- 13.2.2017 -----

ဝင်းအောင်

Key

က. အခက်အခဲအတားအဆီးများအားရှေးစနစ်ဖြင့်

အမျိုးသား အဖွဲ့မှ တင်ပြသောအခက်အခဲအတားအဆီးများ	စဉ်	အမျိုးသမီး အဖွဲ့မှတင်ပြသောအခက်အခဲအတားအဆီးများ
၆ ကျေးဇူးဝန်ထမ်းများ အခက်အခဲရှိပါသည်။	၆	အလုပ်ရောင်းချရန် လွယ်ကူဖို့ အခက်အခဲရှိပါသည်။
၇ ကျေးဇူးသမားများ အတွက် အသတ်ကျွေးမွေးရေး သာ အခက်အခဲရှိပါသည်။	၇	ယူနိုက်တက်ဝန်ထမ်းမလုပ်လောက်သည့် အခက်အခဲရှိပါသည်။
၈ စာရွက်စာတမ်း မရှိသည့်အတွက် စာပေစာတမ်း ရှိသည့်အခက်အခဲရှိပါသည်။	၈	ကျေးဇူးသမား များသည့်အတွက် ကျေးဇူးဆောင် မလုပ်လောက်သည့်အခက်အခဲရှိပါသည်။
	၉	ကျေးဇူးသမား ပရိဘောဂ မလုပ်လောက်သည့် အခက်အခဲရှိပါသည်။
	၁၀	ကျေးဇူးသမား/သူများ အတွက် အိမ်သာအခက် အခဲရှိပါသည်။
	၁၁	စာရွက်စာတမ်း မရှိသဖြင့် အသိပညာ နည်းပါး သည့်အခက်အခဲရှိပါသည်။
	၁၂	ကျေးဇူးဝန်ထမ်းမလုပ်သည့် အတွက် အခက်အခဲရှိပါ သည်။
	၁၃	ဘုန်းကြီးကျောင်း မှတ်တမ်းတင်ဆောင်ရန် စွဲကြေး အခက်အခဲရှိပါသည်။
	၁၄	ဖွဲ့စည်းကျောင်း တားမြစ်ရန် ဖွဲ့စည်းအခက် အခဲရှိပါသည်။

ခ. မျှော်မှန်းခြင်း

စဉ်	အမျိုးသားအဖွဲ့မှ တင်ပြသောမျှော်မှန်းချက်များ	စဉ်	အမျိုးသမီးအဖွဲ့မှ တင်ပြသောမျှော်မှန်းချက်များ
၆	ကျောင်းဝင်းလုံခြုံမှုရှိရန် အလွန်ထိန်းသိမ်းမှုများ ပြုလုပ်ပေးရမည်။	၆	မူဆိုင်မှ အလယ်တန်းနှင့် ဆင့် မွင့်လာမည်ဟု မျှော်မှန်းပါသည်။
၇	စာတင်ကျောင်း၊ အိမ်သာများ ရရှိစေရန် မှီခိုမှု ပေးရမည်ဟု မျှော်မှန်းပါသည်။	၇	ဝန်ထမ်းများ လုံလောက်ပြီး ပညာရေး ကောင်းမွန်လာမည်ဟု မျှော်မှန်းပါသည်။
၈	စာပေဗိမာန်များ ရရှိပြီး စာပေပစ္စည်းများ ရရှိမည်ဟု မျှော်မှန်းပါသည်။	၈	ကျောင်းဝင်း၊ လုံခြုံပြီး ကလေးများ အန္တရာယ်ကင်းမည်ဟု မျှော်မှန်းပါသည်။
		၉	လျှပ်စစ်ဖိနပ်ရရှိ၍ အလင်းရောင်ရရှိမည်ဟု မျှော်မှန်းပါသည်။
		၁၀	၄၀၁၉ အထိ အဖွဲ့ဝင် အခြေခံရသော ကျွန်ုပ်တို့ လာမည်ဟု မျှော်မှန်းပါသည်။
		၁၁	ဘုန်းကြီးကျောင်း မှ ပြောင်းရွှေ့မည်ဟု မျှော်မှန်းပါသည်။

၈ လုပ်ငန်းစဉ်များ (၄) နှစ်အတွက် အတည်ပြုထားသော ဦးစားပေး ဖွဲ့စည်းတော်ဖွဲ့ လုပ်ငန်း အစီအစဉ်များ

အဆင့်	ကျင့်သုံးအတွက် ဦးစားပေး ဖွဲ့စည်းတော်ဖွဲ့ လုပ်ငန်းစဉ်များ	အဆိုပြုသူ (အမျိုးသား/အမျိုးသမီး/အခြား) အသက်/အမျိုးသား/အမျိုးသမီး + အမျိုးသား	အမျိုးသား/အမျိုးသမီး ရက်	အမျိုးသား/အမျိုးသမီး အစီအစဉ် အစီအစဉ်
၆	ဖိုးလက်ရေး စာစု (၂၀၁၆) ခုနှစ်	၈+၀		၂၃၄
၇	စာစုအုပ်စုစာစုအုပ်စု	၈+၀		၂၃၄
၈	မူကြမ်းစာစုအုပ်စု	၀		

၂) ကျေးရွာဖွံ့ဖြိုးရေး ဦးစားပေးအစီအစဉ် (ပုံစံ-၃) ဒုတိယနှစ်စက်ဝန်း

ပုံစံ - ၀ - ၃ ကျေးရွာဖွံ့ဖြိုးရေး ဦးစားပေးအစီအစဉ် (Form PC 3)

လက်ညှန်မှတ် အဆင့်(၃) ကျေးရွာပျော်မွန်းချက်အစည်းအဝေး ပြီးဆုံးသောအခါ ကျေးရွာပီပီစီစီ အထောက်အကူပြု ကော်မတီသည် လူထုစည်းရုံးရေးမှူးအကူအညီဖြင့် ဤပုံစံကိုပြည့်စုံအောင် ဖြည့်သွင်းရမည်။

လူထုစည်းရုံးရေးမှူး/ဝန်ထမ်း အမည် - ဦးဇွဲဖြူ

စက်ဝန်းအား အမှတ်ခြစ်ပါ (✓) စက်ဝန်း(၁)
 ၂) စက်ဝန်း(၂) စက်ဝန်း(၃) စက်ဝန်း(၄)

ပြည်နယ်/တိုင်း မကွေး၊ မြို့နယ် ပေါက် ကျေးရွာအုပ်စု ကဒ် ၃၆ ကျေးရွာ - ဇွဲဖြူကျေး

က) အခက်အခဲအတားအဆီးများအားရွေးနှေးခြင်း - ယခုလက်ရှိအခြေအနေတွင် ဤကျေးရွာဖွံ့ဖြိုးတိုးတက်ရေးအတွက် အဓိက အခက်အခဲအတားအဆီးများသည် မည်သည်များဖြစ်ပါသနည်း။ (အမျိုးသား/သမီး အနည်းဆုံးအခက်အခဲ ၅ ခုစီဖော်ပြပါ)

အမျိုးသား အဖွဲ့မှ တင်ပြသောအခက်အခဲအတားအဆီးများ	အမျိုးသမီး အဖွဲ့မှ တင်ပြသောအခက်အခဲအတားအဆီးများ
၁ ကျေးရွာပေါ် လုံခြုံရေး အတွက်ကျေးဇူး ဖြစ်စေရန် အခက်အခဲ ရှိပါသည်။	၁ ကျေးရွာပေါ် လုံခြုံရေး အတွက်ကျေးဇူး ဖြစ်စေရန် အခက်အခဲ ရှိပါသည်။
၂ မိုးရာသီတွင် ရွာချွင်း ဆက်သွယ်ရေး မကောင်း သဖြင့် သွားလာရေး အခက်အခဲ ရှိပါသည်။	၂ မိုးရာသီတွင် ရွာချွင်း ဆက်သွယ်ရေး မကောင်း သဖြင့် သွားလာရေး အခက်အခဲ ရှိပါသည်။
၃ ဗုန်းလှိုင် များ မကောင်းသဖြင့် ဆက် သွယ်ရေး အခက်အခဲ ရှိပါသည်။	၃ ဗုန်းလှိုင် များ မကောင်းသဖြင့် ဆက်သွယ်ရေး အခက်အခဲ ရှိပါသည်။
၄ မီးရှူးကျေးအစစ်အမြဲစေရန် စိုက်ပျိုးရေး၊ ယူဇာ အခက်အခဲ ရှိပါသည်။	၄ ပညာရေးတွင် ဝင်ရောက် မရနိုင်သော သဖြင့် ယူဇာ စေ့အခက်အခဲ ရှိပါသည်။
၅ ဆေးပေးဆေးခန်း မရှိသဖြင့် စွဲနစ်နာရေး၊ ဒုက္ခပတ် သက်ရောက်မှု အခက်အခဲ ရှိပါသည်။	၅ ဆေးပေးဆေးခန်း မရှိသဖြင့် စွဲနစ်နာရေး၊ ဒုက္ခပတ် သက်ရောက်မှု အခက်အခဲ ရှိပါသည်။
၆ ကျေးရွာသား များ စားစရာမရှိ ဖြစ်ကာ အခက် အခဲ ရှိပါသည်။	၆ ကျေးရွာသား များ စားစရာမရှိ ဖြစ်ကာ အခက် အခဲ ရှိပါသည်။
၇ အလယ်တန်း ကျောင်း မရှိသဖြင့် ကလေး များ ကျောင်း ဆက်လက်ရန် အခက်အခဲ ရှိပါသည်။	၇ အလယ်တန်း ကျောင်း မရှိသဖြင့် ကလေး များ ကျောင်း ဆက်လက်ရန် အခက်အခဲ ရှိပါသည်။
၈ မီးဖိုချော့ မရှိသဖြင့် များသော အခက်အခဲ ရှိပါသည်။	၈ အရေးပေါ်ကုသမှု များကို ဆေးရုံသို့ရောက် အခက် အခဲ ရှိပါသည်။
၉ သီဇာတိ များ ရာသီအလိုက် မရှိရန် အခက် အခဲ ရှိပါသည်။	၉ မူကြိုကျေးအစစ်အမြဲစေရေး များ မူကြိုထား ရန် အခက် အခဲ ရှိပါသည်။
	၁၀
၁၀	၁၀
၁၁	၁၁
၁၂	၁၂
၁၃	၁၃
၁၄	၁၄

၁၅		၁၅	
----	--	----	--

၈။ မျှော်မှန်းခြင်း - နောင်လာမည့် (၅) နှစ် အတွင်း ကျေးရွာဖွံ့ဖြိုးရေး မျှော်မှန်းလျာထားချက်များအား တင်ပြပါ။

အမျိုးသားအဖွဲ့မှ တင်ပြသောမျှော်မှန်းချက်များ		အမျိုးသမီးအဖွဲ့မှ တင်ပြသောမျှော်မှန်းချက်များ	
၁	ကျောက်ဒီးခြံစခန်း ရိုးရက် ဖွဲ့စည်းပုံ ဖွဲ့စည်းလုပ်ငန်း ပြင်ဆင်ပါသည်။	၁	ကျောက်ဒီးခြံ စခန်း ရိုးရက် ဖွဲ့စည်းပုံ ဖွဲ့စည်းလုပ်ငန်း ပြင်ဆင်ပါသည်။
၂	ရွာ ချင်း ဆက်လက် ပျားကောင်းမွန် ရှိသွားလာရေး အဆင်ပြေဖွဲ့စည်းပုံ ဖွဲ့စည်းလုပ်ငန်း ပြင်ဆင်ပါသည်။	၂	ရွာ ချင်း ဆက်လက် ပျားကောင်း မွန်ဂျီ သွားလာရေး အဆင်ပြေ ဖွဲ့စည်းပုံ ဖွဲ့စည်းလုပ်ငန်း ပြင်ဆင်ပါသည်။
၃	ပျားလှိုင် များကောင်းမွန်လာဖွဲ့စည်းပုံ ဖွဲ့စည်းလုပ်ငန်း ပြင်ဆင်ပါသည်။	၃	ပျားလှိုင် များကောင်း မွန်ဂျီ သွားလာ ဖွဲ့စည်းပုံ ဖွဲ့စည်းလုပ်ငန်း ပြင်ဆင်ပါသည်။
၄	ဇွန်ကန် ရေ၊ နေ၊ ပညာများ ရရှိ ဖွဲ့စည်းပုံ ဖွဲ့စည်းလုပ်ငန်း ပြင်ဆင်ပါသည်။	၄	ပညာရေး ဝန်ထမ်း များ အလုပ် အထောက်အကူ ဖွဲ့စည်းပုံ ဖွဲ့စည်းလုပ်ငန်း ပြင်ဆင်ပါသည်။
၅	ဆေးပေးခန်း များ ရရှိ ဖွဲ့စည်းပုံ ဖွဲ့စည်းလုပ်ငန်း ပြင်ဆင်ပါသည်။	၅	ဆေးပေးခန်း ရရှိ ရှိ ကျန်းမာရေး ပြင်ဆင်ပုံ ဖွဲ့စည်းပုံ ဖွဲ့စည်းလုပ်ငန်း ပြင်ဆင်ပါသည်။
၆	ဖိုး အလင်း ရေရရှိ ဖွဲ့စည်းပုံ ဖွဲ့စည်းလုပ်ငန်း ပြင်ဆင်ပါသည်။	၆	ကျောက် ဆက်လက်လုပ်ငန်း အလုပ်အကိုင် ကျန်းမာ ရရှိ ဖွဲ့စည်းပုံ ဖွဲ့စည်းလုပ်ငန်း ပြင်ဆင်ပါသည်။
၇	ကျောက် ဆက်လက်လုပ်ငန်း အလုပ်အကိုင် ကျန်းမာ ရရှိ ဖွဲ့စည်းပုံ ဖွဲ့စည်းလုပ်ငန်း ပြင်ဆင်ပါသည်။	၇	ဖိုး အလင်း ရေရရှိ ဖွဲ့စည်းပုံ ဖွဲ့စည်းလုပ်ငန်း ပြင်ဆင်ပါသည်။
၈	မေ့မိခြင်း များ အဆင်ပြေဖွဲ့စည်းပုံ ဖွဲ့စည်းလုပ်ငန်း ပြင်ဆင်ပါသည်။	၈	အရေးပေါ်လူငှက် စင်ယာဖွဲ့ များ ရရှိဖွဲ့စည်းပုံ ဖွဲ့စည်းလုပ်ငန်း ပြင်ဆင်ပါသည်။
၉	သန့်ရှင်း များ အဆင်ပြေဖွဲ့စည်းပုံ ဖွဲ့စည်းလုပ်ငန်း ပြင်ဆင်ပါသည်။	၉	မေ့မိခြင်း များ ရရှိ ဖွဲ့စည်းပုံ ဖွဲ့စည်းလုပ်ငန်း ပြင်ဆင်ပါသည်။
၁၀		၁၀	
၁၁		၁၁	
၁၂		၁၂	
၁၃		၁၃	
၁၄		၁၄	
၁၅		၁၅	

၉။ လူထုဝင်ကိန်း၏ လာမည့် (၄) နှစ်အတွက် အကျုံးဝင်သော ဦးစားပေး ဖွံ့ဖြိုးတိုးတက်မှု လုပ်ငန်း အစီအစဉ်များအားတင်ပြပါ။

အဆင့်	ကျေးရွာအတွက် ဦးစားပေး	အဆိုပြုသူ (အမျိုးသားများ/	ခန့်မှန်းကုန်ကျ	အကျုံးဝင်စားရရှိသူ
-------	-----------------------	---------------------------	-----------------	--------------------

အဆင့်	ကျေးရွာအတွက် ဦးစားပေး ဖွံ့ဖြိုးတိုးတက်မှု လုပ်ငန်းစဉ်များ	အဆိုပြုသူ (အမျိုးသားများ/ အမျိုးသမီးများ/အမျိုးသား+ အမျိုးသမီး)	ခန့်မှန်းကုန်ကျစရိတ်	အကျိုးစီးပွား ဝင်ရိုးလူ ခန့်မှန်းခြေ အရေအတွက်
၁	စာသင်ကျောင်း ဖြန့်ဖြူးခြင်း (မြို့ပြဒေသ)	၈ + ၁	၇၅,၀၀၀,၀၀၀	၇၇၀
၂	ဆေးပေးခန်း ဆောက်လုပ်ခြင်း	၈ + ၁		၇၇၀
၃	ပရမ်းမြို့ပြဒေသ (ဖွားမြောက်ရေး)	၈ + ၁		၇၇၀
၄	ပို့ဆောင်ရေး (ဆိုလာပို့ဆောင်ရေး)	၈ + ၁		၇၇၀
၅	မူကြိုကျွမ်းကျင်ဆောက်လုပ်ခြင်း	၁		၇၇၀
၆	စာသင်ကျောင်း ခွဲခြားခြင်း	၁		၇၇၀
၇				
၈				
၉				
၁၀				

သို့မဟုတ် လူထုဝင်ရောက်မှု လာမည့် (၄) နှစ်အတွက် အကျိုးပေးနိုင်သော ဦးစားပေး ဖွံ့ဖြိုးတိုးတက်မှု လုပ်ငန်း အစီအစဉ်များအားဖော်ပြပါ။

အဆင့်	ကျေးရွာအတွက် ဦးစားပေး ဖွံ့ဖြိုး တိုးတက်မှု လုပ်ငန်းစဉ်များ	အဆိုပြုသူ (အမျိုးသားများ/ အမျိုးသမီးများ/အ)	အခန့်ကဏ္ဍ

		ပျားသား+ အပျိုးသား	
၀	ဝန်ထမ်း၊ လုံခြုံရေးကုန်ထုတ်	၈+၆	ပညာရေး
၂	စက်ချုပ်ပညာ	၆	Livelihoods
၃	ပုဒ်ပေါက်တည်ဆောက်ခြင်း	၆	အဆောက်အအုံ
၄	အရေးပေါ်ကလေးငယ်ယူခြင်း	၈+၆	အခြား
၅	ထွက်ကလေးယူခြင်း	၈	အခြား
၆	ကတိတိုင်	၈+၆	အခြား
၇	စိုက်ပျိုးရေးပညာ	၈+၆	စိုက်ပျိုးရေး
၈	မွေးမြူရေးပညာ	၈	အခြား

ခေါင်းဆောင်၊ ကျေးဇူးတင်ပေးရန်အထောက်အကူပြုကော်မတီမှ အတည်ပြုသည်။

အမည် ခေါ်အောင် လက်မှတ် Kyu ၀၄.၉.၂၄.၁၀.၂၀၁၇

(၃) ကျေးရွာဖွံ့ဖြိုးရေးဦးစီးဌာနအစဉ် (ပုံစံ-၃) တတိယနှစ်စက်ဝန်း

ပုံစံ - ၈-၃ ကျေးရွာဖွံ့ဖြိုးရေး ဦးစီးဌာနအစဉ် (Form PC 3)

လယ်ဥယျာဉ်၊ အဆင့်(၃)ကျေးရွာများနှင့်ရက်အစည်းအဝေးဦးဆုံးသောအခါ ကျေးရွာစီမံကိန်း အထောက်အကူပြု ကော်မတီ သည် လူထုစည်းရုံးရေးမှူးအကူအညီဖြင့် ဤပုံစံကိုပြည့်စုံအောင် ဖြည့်သွင်းရမည်။

လူထုစည်းရုံးရေးမှူး/ဝန်ထမ်း အမည် ဦးခွဲမြတ်

နေ့စွဲ 30.1.2018 စက်ဝန်းအား အမှတ်ခြစ်ပါ (✓) စက်ဝန်း(၁) စက်ဝန်း(၂) စက်ဝန်း(၃) စက်ဝန်း(၄)

ပြည်နယ်/တိုင်း	မြို့နယ်	ကျေးရွာအုပ်စု	ကျေးရွာ
မကွေး	ပေါက်	ကင်း	ဒွိန်းကျွန်း

က။ အခက်အခဲအတားအဆီးများအားရွေးချယ်ခြင်း - ယခုလက်ရှိအခြေအနေတွင်ဤကျေးရွာဖွံ့ဖြိုးတိုးတက်ရေးအတွက် အဓိကအခက်အခဲအတားအဆီးများသည် မည်သည့်အရာဖြစ်ပါသနည်း။ (အမျိုးသား/သမီး အနည်းဆုံးအခက်အခဲ ၅ ခုစီဖော်ပြပါ)

အုပ်စု၊ ရွေးချယ်မှုများမှ တင်ပြသောအခက်အခဲအတားအဆီးများ

မူကြံကျွမ်းကျင်မှုမရှိခြင်း၊ ရှိသော်လည်းကောင်း အသုံးမပြုပါ။	<input type="checkbox"/> ကျား <input type="checkbox"/> မ <input type="checkbox"/> ကျား+မ
ရိက္ခာအခက်အခဲ၊ လက်မဝခြင်း၊ ဆက်သွယ်ရေး ခက်ခဲပါသည်။	<input type="checkbox"/> ကျား <input type="checkbox"/> မ <input type="checkbox"/> ကျား+မ
အိမ်ခြေ၊ တိရစ္ဆာန် များစေသည့် ရွာအနီးတွင် အနားမရှိပါ။	<input type="checkbox"/> ကျား <input type="checkbox"/> မ <input type="checkbox"/> ကျား+မ
ပညာရေးတွင် ဝင်ရောက် ဝင်ရောက်မှုမရှိပါ။	<input type="checkbox"/> ကျား <input type="checkbox"/> မ <input type="checkbox"/> ကျား+မ
အသက်အရွယ်မရင့်မီ အသက်အရွယ်မရှိပါ။	<input type="checkbox"/> ကျား <input type="checkbox"/> မ <input type="checkbox"/> ကျား+မ
အားလုံးကလေး ဖြစ်သည့် အတွက် ကျွမ်းကျင်မှု မရှိပါ။	<input type="checkbox"/> ကျား <input type="checkbox"/> မ <input type="checkbox"/> ကျား+မ
အိမ်ခြေ များ ရာသီအခါမရှိခြင်း၊ အခက်အခဲရှိပါသည်။	<input type="checkbox"/> ကျား <input type="checkbox"/> မ <input type="checkbox"/> ကျား+မ
အသက်အရွယ်မရင့်မီ အသက်အရွယ်မရှိပါ။	<input type="checkbox"/> ကျား <input type="checkbox"/> မ <input type="checkbox"/> ကျား+မ
အိမ်ခြေ များ အသက်အရွယ်မရင့်မီ အသက်အရွယ်မရှိပါ။	<input type="checkbox"/> ကျား <input type="checkbox"/> မ <input type="checkbox"/> ကျား+မ

ပုဂ္ဂိုလ်ရေး အခွင့်အရေးများကို ချိုးဖောက်ခြင်း ဖြစ်ပေါ်ပါသည်။	<input type="checkbox"/> ကျား <input type="checkbox"/> မ <input type="checkbox"/> မကျား + မ
ကျောင်းပိတ်၊ လုပ်ငန်းရပ်စဲခြင်း ဖြစ်ပေါ်ပါသည်။	<input type="checkbox"/> ကျား <input type="checkbox"/> မ <input type="checkbox"/> မကျား + မ
	<input type="checkbox"/> ကျား <input type="checkbox"/> မ <input type="checkbox"/> ကျား + မ
	<input type="checkbox"/> ကျား <input type="checkbox"/> မ <input type="checkbox"/> ကျား + မ
	<input type="checkbox"/> ကျား <input type="checkbox"/> မ <input type="checkbox"/> ကျား + မ
	<input type="checkbox"/> ကျား <input type="checkbox"/> မ <input type="checkbox"/> ကျား + မ

၁။ မျှော်မှန်းခြင်း- နောင်လာမည့် (၅) နှစ် အတွင်း ကျေးရွာပွဲ၊ ဖြိုးရေး မျှော်မှန်းလျာထားချက်များအား တင်ပြပါ။

အုပ်စုခွဲ ဆွေးနွေးမှုများမှ တင်ပြသော အခက်အခဲအတားအဆီးများ	
စီးပွားရေး အခက်အခဲများ ဖြစ်ပေါ်လာခြင်း ဖြစ်ပါသည်။	<input type="checkbox"/> ကျား <input type="checkbox"/> မ <input type="checkbox"/> ကျား + မ
ပုဂ္ဂိုလ်ရေး အခွင့်အရေးများ ဖြစ်ပေါ်လာခြင်း ဖြစ်ပါသည်။	<input type="checkbox"/> ကျား <input type="checkbox"/> မ <input type="checkbox"/> ကျား + မ
အိမ်ထောင်ရေး၊ ငွေကြေးရေး အခက်အခဲများ ဖြစ်ပေါ်လာခြင်း ဖြစ်ပါသည်။	<input type="checkbox"/> ကျား <input type="checkbox"/> မ <input type="checkbox"/> ကျား + မ
မီးအန္တရာယ် ရောဂါကြောင့် မျှော်မှန်းပါသည်။	<input type="checkbox"/> ကျား <input type="checkbox"/> မ <input type="checkbox"/> ကျား + မ
မူဆိုင်ခွဲ အလယ်တန်း ဆင်း ပွင့်လာခြင်း ဖြစ်ပေါ်လာခြင်း ဖြစ်ပါသည်။	<input type="checkbox"/> ကျား <input type="checkbox"/> မ <input type="checkbox"/> ကျား + မ
ကျောင်းပိတ်၊ လုပ်ငန်းရပ်စဲခြင်း အတွက် မျှော်မှန်း ဖြစ်ပါသည်။	<input type="checkbox"/> ကျား <input type="checkbox"/> မ <input type="checkbox"/> ကျား + မ
ရိက္ခာရေး အခက်အခဲများ ဖြစ်ပေါ်လာခြင်း ဖြစ်ပါသည်။	<input type="checkbox"/> ကျား <input type="checkbox"/> မ <input type="checkbox"/> ကျား + မ

လမ်း၊ ရွာ၊ ကောင်မွန်၊ ချွေး၊ လာအေး၊ အဆင်ပြေ မည်ဟု မျှော်မှန်း ပါသည်။	<input type="checkbox"/> ကျား <input type="checkbox"/> မ <input type="checkbox"/> ကျား+မ
ခ ရှိထက် များ လှူဒါန်းခြင်း ပခုက္ကူ၊ ကောင်မွန်၊ မည်ဟု မျှော်မှန်း ပါသည်။	<input type="checkbox"/> ကျား <input type="checkbox"/> မ <input type="checkbox"/> ကျား+မ
ကျွန်း၊ မာရား၊ အတွက် ဆေးပေး ချီးမြှင့်မည် ဟု မျှော်မှန်း ပါသည်။	<input type="checkbox"/> ကျား <input type="checkbox"/> မ <input type="checkbox"/> ကျား+မ
	<input type="checkbox"/> ကျား <input type="checkbox"/> မ <input type="checkbox"/> ကျား+မ
	<input type="checkbox"/> ကျား <input type="checkbox"/> မ <input type="checkbox"/> ကျား+မ
	<input type="checkbox"/> ကျား <input type="checkbox"/> မ <input type="checkbox"/> ကျား+မ
	<input type="checkbox"/> ကျား <input type="checkbox"/> မ <input type="checkbox"/> ကျား+မ
	<input type="checkbox"/> ကျား <input type="checkbox"/> မ <input type="checkbox"/> ကျား+မ

၈။ လူထုဝိမံတိန်၏ လာမည့် (၄)နှစ်အတွက် အကျိုးဝင်သော ဦးစားပေး ဖွံ့ဖြိုးတိုးတက်မှု လုပ်ငန်း အစီအစဉ်များအားဖော်ပြပါ။

ဦးစားပေး အဆင့်	ကျေးရွာအတွက် ဦးစားပေး ဖွံ့ဖြိုးတိုးတက်မှု လုပ်ငန်းစဉ်များ	အဆိုပြုသူ (အမျိုးသားများ/ အမျိုးသမီးများ/ အမျိုးသား+ အမျိုးသမီး)	အခန်းကဏ္ဍ	ဦးစားပေး အဆင့် သတ်မှတ်ချက်	ခန့်မှန်း ကုန်ကျစရိတ်	အကျိုးခံစားခွင့်ရှိသူ ခန့်မှန်းခြေအရေအတွက်		
						ကျား	မ	ပေါင်း
၁	စာသင်ကျောင်း ၆ ခန်း ရှိ စာရံခြင်း (ဒု အဆက်)	၈+၆	ပညာရေး	၁	၁၀၀၀၀၀၀	၆၆	၁၀၅	၂၀၁
၂	ဆေးခန်းဆောက်ခြင်း	၈+၆	ကျန်းမာရေး	၂		၆၆	၁၀၅	၂၀၁
၃	လမ်းပြုပြင်ခြင်း (ရွာကြား၊ ကျေးရွာအတွင်း)	၈+၆	လမ်းပန်းဆက်သွယ်ရေး	၃		၆၆	၁၀၅	၂၀၁
၄	ဖိုးလစ်ရေး (အိုလာ သို့မဟုတ် အေဂျင်)	၈+၆	ဖိုးလစ်ရေး	၄		၆၆	၁၀၅	၂၀၁

၅	မူကြံကျောင်းဆောက်ခြင်း	၈+၆	ပညာ ကျွမ်း	၅		၉၆	၁၅	၂၀၇
၆								
၇								
၈								
၉								
၁၀								

၁၁။ လူထုစီမံကိန်း၏ လာမည့် (၄) နှစ်အတွက် အကျုံးမဝင်သော ဦးစားပေး ဖွံ့ဖြိုးတိုးတက်မှု လုပ်ငန်း အစီအစဉ်များအားဖော်ပြပါ။

အဆင့်	ကျေးရွာအတွက် ဦးစားပေး ဖွံ့ဖြိုး တိုးတက်မှု လုပ်ငန်းစဉ်များ	အဆိုပြုသူ (အမျိုးသားများ/ အမျိုးသမီးများ/အမျိုးသား+ အမျိုးသမီး)	အခန်းကဏ္ဍ
၁	ခက်ချုပ်ပညာ	၆	livelihoods (Non Agriculture)
၂	မု ခ်ပေါက် စာညှစ်ဆောက်ခြင်း	၆	အခြား
၃	အရေမပေါ်ကား ဝယ်ယူခြင်း	၈+၆	အခြား
၄	ထွက်ဆောင်ပယ်ယူခြင်း	၈	အခြား
၅	တက်တိုင်း	၈+၆	အခြား
၆	ချိက်ပျိုးနည်းပညာ	၈+၆	ချိက်ပျိုးရေး

၇ ဖွဲ့စည်းရေးနည်းပညာ ၈ အခြား

ခေါင်းဆောင်၊ ကျေးရွာစီမံကိန်းအထောက်အကူပြုကော်မတီမှအတည်ပြုသည်။

အမည် ခေါ်အေးကြည် လက်မှတ် Keyu ဝန်.ရဲ

(၄) ကျေးရွာဖွံ့ဖြိုးရေးဦးစားပေးအစီအစဉ် (ပုံစံ-၃) စတုတ္ထနှစ်စက်ဝန်း

ပုံစံ - ၈-၃ ကျေးရွာဖွံ့ဖြိုးရေး ဦးစားပေးအစီအစဉ် (Form PC 3)

လမ်းညွှန်ချက်၊ အဆင့်(၃)ကျေးရွာဖွံ့ဖြိုးရေးအစီအစဉ်အောက်အခြေအနေတွင်ကျေးရွာဖွံ့ဖြိုးတိုးတက်ရေးအတွက် လူထုစည်းရုံးရေးမှူးအကူအညီဖြင့် ဤပုံစံကိုပြည့်စုံအောင် ဖြည့်သွင်းရမည်။

လူထုစည်းရုံးရေးမှူး/ဝန်ထမ်း အမည် **ဦးဆွေဖြူ ၊ ဒေါ်သိရီကျော်**

နေ့စွဲ စက်ဝန်းအား အမှတ်ခြစ်ပါ (✓) စက်ဝန်း(၁) စက်ဝန်း(၂) စက်ဝန်း(၃) စက်ဝန်း(၄)

ပြည်နယ်/တိုင်း	မြို့နယ်	ကျေးရွာအုပ်စု	ကျေးရွာ
မကွေး	ပေါက်	ကင်းမ	ဒိုင်းကွင်း

က။ အခက်အခဲအတားအဆီးများအားရွေးချယ်ခြင်း - ယခုလက်ရှိအခြေအနေတွင်ကျေးရွာဖွံ့ဖြိုးတိုးတက်ရေးအတွက် အဓိကအခက်အခဲအတားအဆီးများသည် မည်သည်များဖြစ်ပါသနည်း။ (အမျိုးသား/သမီး အနည်းဆုံးအခက်အခဲ ၅ ခုစီဖော်ပြပါ)

အုပ်စုဖွဲ့ရွေးချယ်မှုများမှ တင်ပြသောအခက်အခဲအတားအဆီးများ

မိုးရာသီတွင် လမ်းပန်း ဆက်သွယ်ရေး ခက်ခဲပါသည်။	<input type="checkbox"/> ကျား <input type="checkbox"/> မ ဖြစ်ကျား+ မ
ပညာရေးတွင် အလယ်တန်း ကျောင်း မရသဖြင့် အခက်အခဲရှိပါသည်။	<input type="checkbox"/> ကျား <input type="checkbox"/> မ ဖြစ်ကျား+ မ
ကျင်း မာရေးတွင် ဆေးရုံဆေးခန်း ဖွင့်စေသဖြင့် လူသရဲ ခက်ခဲပါသည်။	<input type="checkbox"/> ကျား <input type="checkbox"/> မ ဖြစ်ကျား+ မ
တစ်ဝါးတွင် မရှိသဖြင့် ဖုန်း ဆက်သွယ်ရန် ခက်ခဲပါသည်။	<input type="checkbox"/> ကျား <input type="checkbox"/> မ ဖြစ်ကျား+ မ
လမ်းရေး အခက်အခဲရှိပါသည်။	<input type="checkbox"/> ကျား <input type="checkbox"/> မ ဖြစ်ကျား+ မ
စိုက်ပျိုးရေး နည်းပညာ မရှိသဖြင့် သီးနှံအထွက် နည်းသည်အခက်အခဲရှိပါသည်။	<input type="checkbox"/> ကျား <input type="checkbox"/> မ ဖြစ်ကျား+ မ
အစည်းအဝေး ပြုလုပ်ရန် ဖြစ်ရအခက် အခဲရှိပါသည်။	<input type="checkbox"/> ကျား <input type="checkbox"/> မ ဖြစ်ကျား+ မ
ရွာတွင် လမ်းဖျား မကောင်းသဖြင့် သွားလာရန် ခက်ခဲပါသည်။	<input type="checkbox"/> ကျား <input type="checkbox"/> မ ဖြစ်ကျား+ မ
ကျင်း မာရေ မကောင်းသောအခါ ဆေးရုံ ဆေးခန်း သို့မဟုတ် ဆေးရုံ လူ့ဂတ်စ် ကား အခက်အခဲရှိပါသည်။	<input type="checkbox"/> ကျား <input type="checkbox"/> မ ဖြစ်ကျား+ မ

မူကြိုကျောင်းထားနိုင်ရန် မူကြိုဆောင်အခက်အခဲရှိပါသည်။	<input type="checkbox"/> ကျား-မ <input type="checkbox"/> ကျား+မ
အိမ်မွေး၊ အိမ်မွေးဖွား၊ သေဆုံးမှု စီးပွားရေးအခက်အခဲရှိပါသည်။	<input type="checkbox"/> ကျား <input type="checkbox"/> မ <input type="checkbox"/> ကျား+မ
အာရှနှင့်တိုက် ဖက်သည်အတွက် အစပေးဖို့ သို့မဟုတ် အခက်အခဲရှိပါသည်။	<input type="checkbox"/> ကျား <input type="checkbox"/> မ <input type="checkbox"/> ကျား+မ
	<input type="checkbox"/> ကျား <input type="checkbox"/> မ <input type="checkbox"/> ကျား+မ
	<input type="checkbox"/> ကျား <input type="checkbox"/> မ <input type="checkbox"/> ကျား+မ
	<input type="checkbox"/> ကျား <input type="checkbox"/> မ <input type="checkbox"/> ကျား+မ

၀၁ မျှော်မှန်းခြင်း- နောင်လာမည့် (၅) နှစ် အတွင်း ကျေးရွာဖွံ့ဖြိုးရေး မျှော်မှန်းလျာထားချက်များအား တင်ပြပါ။

အုပ်စုခွဲ၊ ဆွေးနွေးမှုများမှ တင်ပြသော အခက်အခဲအတားအဆီးများ	
ရွာချင်း၊ ဆက်လမ်း၊ များ၊ ရာသီမရွေး၊ ဝင်္ဂါလာရေ၊ အဆင်ပြေမည် ဟု မျှော်မှန်းပါသည်။	<input type="checkbox"/> ကျား <input type="checkbox"/> မ <input type="checkbox"/> ကျား+မ
မူကြိုကျောင်း၊ ငွေ အလယ်တန်း၊ ကျောင်းဆောင် များ ရရှိမည်ဟု မျှော်မှန်းပါသည်။	<input type="checkbox"/> ကျား <input type="checkbox"/> မ <input type="checkbox"/> ကျား+မ
ဆေးရုံ၊ ဆေးခန်း၊ များ ရရှိလာမည်ဟု မျှော်မှန်းပါသည်။	<input type="checkbox"/> ကျား <input type="checkbox"/> မ <input type="checkbox"/> ကျား+မ
ဖုန်း၊ တာဝါတိုင်များ ရရှိလာမည်ဟု မျှော်မှန်းပါသည်။	<input type="checkbox"/> ကျား <input type="checkbox"/> မ <input type="checkbox"/> ကျား+မ
မီးလင်းရေး ရရှိမည်ဟု မျှော်မှန်းပါသည်။	<input type="checkbox"/> ကျား <input type="checkbox"/> မ <input type="checkbox"/> ကျား+မ
ဇွန်ဖျိုးရေး၊ နည်းပညာ များ ရရှိလာမည်ဟု မျှော်မှန်းပါသည်။	<input type="checkbox"/> ကျား <input type="checkbox"/> မ <input type="checkbox"/> ကျား+မ
ဘက်စုံဆုံး၊ ခင်းမကြီး ရရှိလာမည်ဟု မျှော်မှန်းပါသည်။	<input type="checkbox"/> ကျား <input type="checkbox"/> မ <input type="checkbox"/> ကျား+မ

(ဂ) ကျွမ်းကျင်သူများမှတ်တမ်း (ကျေးရွာတွင်နေထိုင်သော သို့မဟုတ် တခြားရွာမှလာရောက်သောကျွမ်းကျင်သူများ)

1(၁) စာသင်ကျောင်း			၂) ကျန်းမာရေး			၃) လက်မှုပညာရှင်		
	ရွာတွင်နေထိုင်သူ	အခြားရွာမှလာသူ		ရွာတွင်နေထိုင်သူ	အခြားရွာမှလာသူ		ရွာတွင်နေထိုင်သူ	အခြားရွာမှလာသူ
မူလတန်းပြဆရာ/မ	<input checked="" type="checkbox"/>	<input type="checkbox"/>	ဆရာဝန်	<input type="checkbox"/>	<input type="checkbox"/>	လက်သမား	<input checked="" type="checkbox"/>	<input type="checkbox"/>
အထက်တန်းပြဆရာ/မ	<input type="checkbox"/>	<input type="checkbox"/>	လက်ထောက်ကျန်းမာရေးမှူး	<input type="checkbox"/>	<input type="checkbox"/>	ပန်းရံ	<input checked="" type="checkbox"/>	<input type="checkbox"/>
အလယ်တန်းပြဆရာ/မ	<input type="checkbox"/>	<input type="checkbox"/>	အမျိုးသမီးကျန်းမာရေးဆရာမ	<input type="checkbox"/>	<input type="checkbox"/>	လျှပ်စစ်ကျွမ်းကျင်ပီးသမား	<input type="checkbox"/>	<input type="checkbox"/>
မူကြိုဆရာ/မ	<input type="checkbox"/>	<input type="checkbox"/>	သားဖွားဆရာမ	<input type="checkbox"/>	<input type="checkbox"/>	ရေတိုက်သွယ်သူ	<input type="checkbox"/>	<input type="checkbox"/>
အခြား	<input type="checkbox"/>	<input type="checkbox"/>	ပြည်သူ့ကျန်းမာရေးလုပ်သား	<input type="checkbox"/>	<input type="checkbox"/>	စက်ပြင်ဆရာ	<input type="checkbox"/>	<input type="checkbox"/>
မှတ်ချက်			မှတ်ချက်			မှတ်ချက်		

(ဃ) ကျေးရွာသို့ ရောက်ရှိနိုင်သည့်လမ်းအခြေအနေ / ကျေးရွာတစ်ရွာသည် ၎င်း၏ကျေးရွာအုပ်စုနှင့် ဆက်သွယ်ထားသောလမ်းအခြေအနေ (အောက်ပါတို့ကိုပိုင်းပါ)

- ကျောက်ကြမ်းလမ်း ကတ္တရာလမ်း ကွန်ကရစ်လမ်း မော်တော်ဆိုင်ကယ်လမ်း
- ကျောက်ခင်းလမ်း မြေသားလမ်း လူသွားလမ်း အခြား _____

(င) ကျေးရွာဖွံ့ဖြိုးမှုစီမံချက် ဝိုင်းပါ

(၁) လူထုဗဟိုပြုစီမံကိန်းမစတင်မှီ ဤကျေးရွာတွင်ကျေးရွာဖွံ့ဖြိုးမှု ဝိုင်းပါသည်/မရှိပါ/မသိပါ
 စီမံချက်ရှိခဲ့ပါသလား?

(၂) ရှိခဲ့ပါလျှင် ဤစီမံချက်ကို မည်သည့် ခုနှစ်တွင်ပြင်ဆင်ခဲ့ပါသနည်း? နှစ်-----/မသိပါ

(၃) ဤစီမံချက်ကို မြို့နယ်မှအတည်ပြုခဲ့ပါသလား? ပြုခဲ့ပါသည်/မပြုခဲ့ပါ /မသိပါ

၅	ကလေးဆိုင်	m + ၈	၅		၉၉	၁၁၃	၂၁၂
၆	ဖိလစ်ပိုင်	m + ၈	၆		၉၉	၁၁၃	၂၁၂
၇	အလှူအတန်းတက်အောင်	m + ၈			၉၉	၁၁၃	၂၁၂
၈							
၉							
၁၀							

၁၁။ လူထုစီမံကိန်း၏ လာမည့် (၄) နှစ်အတွက် အကျုံးမဝင်သော ဦးစားပေး ဖွံ့ဖြိုးတိုးတက်မှု လုပ်ငန်း အစီအစဉ်များအားဖော်ပြပါ။

အဆင့်	ကျေးရွာအတွက် ဦးစားပေး ဖွံ့ဖြိုး တိုးတက်မှု လုပ်ငန်းစဉ်များ	အဆိုပြုသူ (အမျိုးသားများ/ အမျိုးသမီးများ/ အမျိုးသား+ အမျိုးသမီး)	အခန်းကဏ္ဍ
၁	ဆေးဆိုင်	m + ၈	
၂	နိမ့်မျိုးပျက်ပျက်	m + ၈	
၃	တက်တိုင်	m + ၈	
၄	အလှူအတန်းတက်	၈	
၅	အလှူအတန်းတက်	m	
၆	တက်တိုင်	၈	

ခေါင်းဆောင်၊ ကျေးရွာစီမံကိန်းအထောက်အကူပြုကော်မတီမှအတည်ပြုသည်။

အမည် ဦးဝင်းဝင်း လက်မှတ် ဦး နေ့စွဲ ၃.၉.၇၀၁၅

၂၅။ ကျေးရွာအုပ်စုစီမံကိန်းလုပ်ငန်းခွဲရွေးချယ်ခြင်း (ပုံစံ-၄)

ပုံစံ - ၀ - ၄ ကျေးရွာအုပ်စုစီမံကိန်းလုပ်ငန်းခွဲရွေးချယ်ခြင်းပုံစံ (Form PC 4)

လယ်ညွှန်များ၊ စီမံကိန်းလုပ်ငန်းခွဲရွေးချယ်မှုအစည်းအဝေးပြီးနောက်တွင် ကျေးရွာအုပ်စုမှ CF/TFတို့၏ အကူအညီရယူ၍ ကျေးရွာစီမံကိန်းအစီအစဉ်ကို လက်မှတ်ရေးထိုးပြီး အဆိုပါပုံစံအား ပြည့်စုံအောင်ဖြည့်သွင်းရမည်။ ဤပုံစံအား ပြည့်စုံစွာဖြည့်သွင်းပြီးပါက ကျေးရွာအုပ်စုမှ ပြီးတိုးတက်ရေးစီမံချက်တွင် TPIC သို့မဟုတ်ရန်အတွက် နောက်ဆက်တွဲအဖြစ် ထားရှိရမည်။ CF မှ ကျေးရွာတစ်ရွာချင်းစီ၏ စီမံကိန်းလုပ်ငန်းခွဲဆိုင်ရာ အချက်အလက်များကို MIS သို့ ထည့်သွင်းရမည်။ (ယခုနစ်စီမံကိန်းလုပ်ငန်းခွဲ မလုပ်ကိုင်သော ကျေးရွာများ မပါဝင်ပါ။)

ကျေးရွာစည်းရုံးရေးမှူး/ဝန်ထမ်းအမည် ဒ်.စိုးဖြူ၊ ဒေါ်ခင်စိန်

နေ့စွဲ ၁၁.၉.၂၀၁၉ စက်ဝန်းအားအမှတ်ပြစ်ပေးပါ(✓) စက်ဝန်း(၁) စက်ဝန်း(၂) စက်ဝန်း(၃) စက်ဝန်း(၄)

ဖြည့်စွယ်/တိုင်း မကွေး မြို့နယ် ပေါင် ကျေးရွာအုပ်စု ကန.၁

ကျေးရွာအမည်	ဆောင်ရွက်မည့် လုပ်ငန်းများ	အတိုင်းအတာ	ခန့်မှန်း တိုက်ရိုက် အကျိုးခံစားခွင့် ရှိသူများ	အဆိုပြုတင်ပြ သူ	ခန့်မှန်းကုန်ကျစရိတ်		စုစုပေါင်း
					စီမံကိန်းမှ ထည့်သွင်းမှု	ကျေးရွာမှ ထည့်သွင်းမှု	
ကန. ၁	ဗွာတွင်းလမ်း (၈၇) အြောင်း (၅)	၁၃၇၃' x ၁၈' x ၉"	၉၁၉	<input type="checkbox"/> ကျား <input type="checkbox"/> မ <input checked="" type="checkbox"/> ကျား+မ	-	-	၁၁၈၀၀၀၀၀
ဗျောင်းဆုံ (ရွာ ၁)	ဗွာတွင်းလမ်း	၂၅၀၈' x ၁၆' x ၉"	၁၅၈	<input type="checkbox"/> ကျား <input type="checkbox"/> မ <input checked="" type="checkbox"/> ကျား+မ	-	-	၈၁၅၀၀၀၀
ဒွန်းကွင်း	ဗွာတွင်းလမ်း	၁၀၀၈' x ၁၆' x ၉"	၂၁၂	<input type="checkbox"/> ကျား <input type="checkbox"/> မ <input checked="" type="checkbox"/> ကျား+မ	-	-	၂၆၅၀၀၀၀
လျှောက်ကန်	ဗွာတွင်းလမ်း	၂၃၀၈' x ၁၆' x ၉"	၄၀၀	<input type="checkbox"/> ကျား <input type="checkbox"/> မ <input checked="" type="checkbox"/> ကျား+မ	-	-	၆၄၀၀၀၀၀
ဗျောင်းဆုံ (ထာ)	(၁၁၀၈ နှစ်အြောင်း) ရေစင် ဖြိုလှေကန်ခြင်း	၁၀' x ၁၀' x ၄'	၂၁၄	<input type="checkbox"/> ကျား <input type="checkbox"/> မ <input checked="" type="checkbox"/> ကျား+မ	-	-	၆၀၀၀၀၀၀

ရာထူး: _____ ကျေးရွာအုပ်စု စီမံကိန်းအဖွဲ့ဝင် ဥက္ကဋ္ဌ

အမည်: ဒ်.စိုးဖြူ လက်မှတ်: ဒ်.စိုးဖြူ ရက်စွဲ: ၁၁.၉.၂၀၁၉

အေး: ဒ်.စိုးဖြူ လက်မှတ်: _____ ရက်စွဲ: ၁၁.၉.၂၀၁၉

၂၆။ အစည်းအဝေးမှတ်တမ်းများ

(၁) ကျေးရွာပထမအကြိမ်အစည်းအဝေးမှတ်တမ်း

ရက်စွဲ - 30.8.2019

တနင်္ဂနွေ - ခမ္ဘာရုံ

အချိန် - ၈.၀၀ (၁:၀၀) နာရီ

ကျေးရွာ - ဒိုင်းလွင်း

အကြောင်းအရာ။ " ပထမအကြိမ် အစည်းအဝေးကျင်းပခြင်း

ကျား (၁၁) ဦး၊ မ (၁၆) ဦး၊ အိမ်ထောင်စု (၂၃) အိမ်ထောင်

● နေ့စဉ် ရာအိမ်ဖြူ ဦးဝင်းမောင် မှ အဖွဲ့အဖွဲ့ အဖွဲ့အဖွဲ့အဖွဲ့ အစည်း

အစည်းကို စတင်ခဲ့ပါသည်။ လူထု စည်းရုံးရေးအဖွဲ့ ဦးဖြူလှိုင် ဦး

စိန်ကိန်း စိန်ဆက် (၁၅) ချက်ကို အသေးစိတ်ပြောကြားခဲ့ပါသည်။

လူထုစည်းရုံးရေးအဖွဲ့ ဦးဖြူလှိုင် ဦးစိုးဖြူဖြူ စိန်ကိန်း၊ စက်ဝန်၊ အပိုင် (၆) ပိုင်

ဒေါ်အိမ်စိန် (၁၄) ချက်ကို အသေးစိတ်ပြောကြားပြီး အပိုင် (၁) ပထမ

● အကြိမ် အစည်း အဝေးပြုလုပ်ရခြင်း ရည်ရွယ်ချက်ကို ပြောကြားခဲ့ပါသည်။

ဆက်လက်၍ PRA ပြုလုပ်ရခြင်း၏ ရည်ရွယ်ချက်ကို ပြောကြားပြီးနောက်

အဖွဲ့များ ခွဲ၍ PRA များ ပြုလုပ်ခဲ့ပါသည်။ လူထုစည်းရုံးရေးအဖွဲ့

ဦးဖြူလှိုင် ဦးစိုးဖြူဖြူ ဖိတ်ကျေရွာ၏ အခက်အခဲများကို အမျိုးသား၊

အမျိုးသမီး နှစ်ဖွဲ့ ခွဲ၍ ဆွေးနွေးရမည်ဖြစ်ကြောင်း ပြောကြားပြီး ဆွေးနွေး

မှုများ ပြုလုပ်ခဲ့ပါသည်။ အမျိုးသား အမျိုးသမီးများ၏ စွဲဖျား၊ ရောဂါ

ပျက်စီးမှုများ ပေါင်းပြီး ပထမ အကြိမ် အစည်းအဝေးကို အောင်မြင်စွာ ကျင်း

ပစ်နိုင်ခဲ့ပါသည်။

ရက်စွဲ - 3.9.2019

နေရာ - ဓမ္မာရုံ

အချိန် - ၈.၀၀ (၁:၀၀) နာရီ

ကျေးရွာ - ဒိုင်းကွင်း

အကြောင်းအရာ ။ ဒုတိယအကြိမ်အစည်းအဝေးကျင်းပခြင်း

ကျား (၁၅) ဦး ၊ မ (၁၇) ဦး ၊ အိမ်ထောင်စု (၂၆) အိမ်

ထောင်စုဖြင့် စာအိမ်ဖြူ ဦးဝင်းဝင်း မှ အဖွင့်အမှာစကားပြော၍ အစည်းအဝေးကို စတင်စီမံပါသည်။ လက်ထောက် ငှက်ပညာဗဟိုစင်္ကြံ သီရိကျော် မှ စီမံကိန်း လုပ်ငန်းစဉ် လုပ်ဆောင်ရာတွင် လိုက်နာရမည်။ လူမှုရေး ထိခိုက်မှုများ မဖြစ်စေရန် နှင့် သဘာဝပတ်ဝန်းကျင်ထိခိုက်မှုများ မဖြစ်စေရန် ကျေးရွာလူထုမှ လိုက်နာဆောင်ရွက်ပေးရမည်။ အကြောင်းကို ပြောကြားစေပါသည်။ လူထုစည်းရုံးရေးဖြူ ဦးစိုးဖြူနှင့် ဦးစားပေးလုပ်ငန်းစဉ် ကျေးရွာလူထုအတွက် (၃.၂.၁) မဲပေးစနစ် အကြောင်းကို ရွင်းပြောပေးရာ မဲပေးခြင်းများ ဖြစ်ပေါ်စေပါသည်။ ကျေးရွာလူထု အဖွဲ့အစည်းများမှ စတင်၍ မဲပေးစေပါသည်။ ဦးစားပေးလုပ်ငန်းများမှာ - ၁) ရွာတွင်းလမ်းပြင်ခြင်း ၂၄ မီတာ ၊ ၂) မူကြိုကျောင်းဆောင် ၃၈ မီတာ ၊ ၃) ရွာတွင်းသစ်လမ်း ၁၇ မီတာ ၊ ၄) အလယ်တန်းကျောင်းဆောင် - ၁၅ ၊ ၅) ကလေးစုဆုံး ၃၄ မီတာ ၊ ၁၅ မီတာ ရရှိပါသည်။ လက်ထောက် ငှက်ပညာဗဟို မှ လုပ်ငန်း (၂) ဝါးအဖွဲ့အစည်းများမှ စီမံကိန်း နှင့် အကျိုးဝင်စေရန် ရွင်းပြောစေပါသည်။ လူထုစည်းရုံးရေးဗဟို ဦးဖြူဖြူ ဦး မှ ကျေးရွာလူထု၏ သဘောတူညီမှုဖြင့် ကလေးစုအစည်းအဝေးများ အား အစည်းအရုံး ကျေးရွာလူထုစီမံပါသည်။

(၃)ကျေးရွာအုပ်စုပထမအကြိမ်အစည်းဝေးမှတ်တမ်း

၂

ရက်စွဲ - 11.9.2019
 နေရာ - သုန်ကြွေကျောင်း
 အချိန် - နေ့လယ် (1:00)
 ကျေးရွာ - ကင်းမ

စာအကြောင်းအရာ "စတုတ္ထနှစ် အုပ်စု အစည်းအဝေး ကျင်းပခြင်း"

တက်ရောက်လာသော ကော်မတီဝင် ကျား (၁၅)ဦး၊ မ (၁၃)ဦး

ဦးဗွ နာချစ် ချွင် ဖိတ်ဆောင်ခြင်းဖြင့် အစည်းအဝေးကို စတင်ခဲ့ပါသည်။ အုပ်စု
 မှီဝဲထားရသူများကို တက်ရောက်လာသော ကော်မတီဝင်များမှ ကင်းမမှ ဦးအောင်
 ငွေ၊ ချောင့်ဆုံမှ ဒေါ်အေး၊ မှီ(၁)ဒေါ်စင်၊ ဖိတ်ဆောင် တို့ကို အတည်ပြု ဆုံးဖြတ်ခဲ့
 ပါသည်။ ဘဏ္ဍာရေး ဖွဲ့စည်းပေးရန် အကြံပြု ဆောင်ရွက်ရန် လုပ်ဆောင်ပေးခဲ့သည်။
 ဘဏ္ဍာရေး ဦးသန်းထွန်း၊ ဒေါ်ဆန်းဖြေ၊ ဦးဌာန်၊ ဦးဝင်းအောင် တို့ကို တွေးချမ်း
 ပြုစုပေးရန် အကြံပြု တွင် ဦးကျော်ဖြေ၊ ဒေါ်ဝင်းမာတို့ကို အတည်ပြု တွေးချမ်း
 ပါသည်။ ဆိုရှယ်လစ်လုပ်ငန်းများကို ဆက်လက်ဆောင်ရွက်ရာ ချောင့်ဆုံထက် လုပ်ငန်း
 ပြုလုပ်သည်အခါ အိတ်လုပ်ငန်းနှင့် သစ်တောလှူဒါန်းရမည်၊ ချောင့်ဆုံရွာ၏
 မြောင်းတူးသောအခါ လုပ်ငန်း လှူဒါန်းရမည်။ ကင်းမ ရေအောက်တူးဖော်ရာ
 တွင် ကျေးရွာမှ လှူဒါန်းရမည်။ ကျောက်ရိုး၊ လှိုင်ကပ်သောကျောက်ကြီးကို ကျေးရွာ
 မှ လှူဒါန်းရမည်။ လက်ဝင်းရာတွင် စစ်ကိုင်းအသုံးပြု ဖန်ကြောင့် လူထုလုပ်ကား
 လှူဒါန်းလျှင် ကျေးရွာမှ လှူဒါန်းရမည်။

- ကင်းမ - အရပ်ရွာလမ်း ၁၃၇၃' x ၁၆' x ၉" တစ်ဖက်အမြောက်ပါ ၁' x ၁'
- ကျောက်ရွာလမ်း ၁၅၃၅' x ၁၆' x ၉" အသွယ်အမြောက်
- ချောင့်ဆုံရွာမ (၄လမ်း) ၂၅၀၈' x ၁၆' x ၉" အသွယ်အမြောက် ကျေးရွာကျားထဲပါအထက်
- ကျောက်ရိုး ၂၅၈၀' x ၁၆' x ၉" ကော်မတီကော်မတီပတ် ၂ လုံး
- ဒွိဂိုးကွင်း ၂၅၂၀' x ၁၆' x ၉" အသွယ်အမြောက်

ချောင့်ဆုံထက် ၁၅' အမြင့် ခေမာရီ စာတင် ပိုက်လိုက်ပါ ဇိုဂိုး (၃)လမ်း
 သတ်မှတ်သည့် လုပ်ငန်း အဆိုပါ တွင် ချွင်ဗွ ဖိတ်ဆောင် လှိုင်ကပ်သော လုပ်
 ငန်းအတွက် ဖြန့်ဖြူးပေးရန် တွင် ချွင်ဗွ ဖိတ်ဆောင် သူကားလုံး မှ သဘော
 တူမြဲပါသည်။

၂၇။ ကဏ္ဍအလိုက် ဦးစားပေးဖွံ့ဖြိုးရေးလုပ်ငန်းစဉ်များ

ဒီဇိုင်းကွင်း

ကဏ္ဍအလိုက် လုပ်ငန်းချုပ်စာရင်း

ကဏ္ဍ	စဉ်	လုပ်ငန်းအမျိုးအစား	အဆိုပြုသူ(အမှန်ဖြစ်ရန်)			ရက်စွဲ	ထောက်ပံ့မည့် အဖွဲ့အစည်း(သို့) ဌာန	မှတ်ချက်
			ကျား	မ	ကျား+မ			
အခြေခံအဆောက်အအုံကဏ္ဍ (လမ်း/တံတား/ရေရရှိရေး/မီးလင်းရေး)	၁	စွာတွင်း လမ်း ဖြေခင်းခြင်း			✓	၂၀၂၁	၂၀၁၁	
	၂	စွာချင်း ဆက်လမ်း			✓	၂၀၂၁	၂၀၁၁	
	၃	မိုးလင်း ရေ			✓	၂၀၂၀	၂၀၁၁	
	၄							
	၅							
	၆							
	၇							
	၈							
	၉							
	၁၀							
	လူမှုဝန်းကျင် (ပညာရေး/ကျန်းမာရေး နှင့် ဆိုင်သောအဆောက်အအုံများနှင့် အခြားလိုအပ်ချက်များ)	၁	မူကြံကျောင်း			✓	၂၀၂၀	၂၀၁၁
၂		အလယ်တန်းကျောင်းဆောင်			✓	၂၀၂၀	၂၀၁၁	
၃		ဆေးခန်း			✓	၂၀၂၀	ကျန်းမာရေးဌာန	
၄		စာပို့ဆက်ရေးဆောင်ခြင်း			✓	၂၀၁၇	မြန်မာ့အလင်း	
၅		စာပို့ဆက်ရေးအိမ်ရာ	✓			၂၀၁၈	ပညာရေး	
၆								
၇								
၈								
၉								
၁၀								
အသက်မွေးဝမ်းကြောင်းကဏ္ဍ (ရိက္ခာရေးရာ/ခွေးမြီးရေးနှင့် ဆိုင်သော အဆောက်အအုံများနှင့် အခြားလိုအပ်ချက်များ)		၁	မိုက်ပျိုး နှင့် ပညာ			✓	၂၀၂၀	မိုက်ပျိုးကျေးဌာန
	၂	ခွေး မြီးရေး နှင့် ပညာ	✓			၂၀၁၈	တိုက် ဌာန	
	၃	စက်ချုပ်ပညာ		✓		၂၀၁၈	အိတ်တို့နှင့်	
	၄							
	၅							
သဘာဝဘေး အန္တရာယ်လျော့ ပါးရေးကဏ္ဍ	၁							
	၂							
	၃							
	၄							
	၅							
အခြားကဏ္ဍ (ဌာနဆိုင်ရာများသို့ လွှဲပြောင်း နိုင်ခြင်းနှင့် အကောင်အထည်ဖော် စောင့်ရှောက်ပေးနိုင်ခြင်း မရှိသော လုပ်ငန်းများ)	၁	ဘက်စုံ သုံး ဆေးခန်း			✓	၂၀၂၀	၂၀၁၁	
	၂	တံတား			✓	၂၀၂၀	အခြား	
	၃	လူမှုဝန်းကျင်ရေးရာ		✓		၂၀၂၀	အခြား	
	၄	မူကြံကျောင်းဆောင်ခြင်း				၂၀၁၉	အခြား	
	၅							
	၆							

၂၈။ ကျေးရွာဖွံ့ဖြိုးရေးအစီအစဉ်ဆောင်ရွက်မှုမှတ်တမ်းဓာတ်ပုံမှတ်တမ်း



ကော်မတီဝင်များ



လူမှုဆန်းစစ်ခြင်းများကိုပြန်လည်ဆွေးနွေးနေပုံ



တတိယနှစ်ကျေးရွာကော်မတီဝင်များ



ပွင့်လင်းမြင်သာစွာ မဲများရေတွက်နေပုံ



ငွေစာရင်းကိုင်မှစီမံကိန်းလုပ်ငန်းအကြောင်းပြောကြားနေပုံ



တတိယနှစ်အုပ်စုအစည်းဝေးမှတ်တမ်းဓါတ်ပုံ



လူထုပဟိုပြုစီမံကိန်း
ကျေးလက်လူထုအခြေပြု ဖွံ့ဖြိုးမှုကိစ္စရပ်

မကွေးတိုင်းဒေသကြီး၊ ပေါက်မြို့နယ်၊ လူထုပဟိုပြုစီမံကိန်း

တယ်လီဖုန်း -06245358

www.cdd.drdmyanmar.org