



ပြည်ထောင်စုမြန်မာနိုင်ငံတော်အစိုးရ  
 စိုက်ပျိုးရေး၊ မွေးမြူရေးနှင့် ဆည်မြောင်းဝန်ကြီးဌာ  
 ကျေးလက်ဒေသဖွံ့ဖြိုးတိုးတက်ရေးဦးစီးဌာန

**National Community Driven Development Project**  
 လူထုဖွံ့ဖြိုးမှုစီမံကိန်း၊ လှိုင်းဘွဲ့မြို့နယ်

**ကျေးရွာဖွံ့ဖြိုးရေးအစီအစဉ်**



**မိကြောင်ကျေးရွာအုပ်စု  
 ဒညင်းကုန်းကျေးရွာ**

## မာတိကာ

<u>စဉ်</u>	<u>အကြောင်းအရာ</u>	<u>စာမျက်နှာ</u>
၁။	လှိုင်းဘွဲ့မြို့နယ်အခြေပြမြေပုံ .....	၁
၂။	ကျေးရွာမြေပုံ (တည်နေရာ) .....	၂
၃။	အုပ်စုတွင်ပါဝင်သော ကျေးရွာများစာရင်း .....	၂
၄။	ကျေးရွာအခြေခံအချက်အလက်များ (ကျေးရွာသမိုင်းကြောင်း) .....	၃
၅။	လူထုပူးပေါင်းပါဝင်သော လူမှုဆန်းစစ်ခြင်းနှင့် အကဲဖြတ်ခြင်း လုပ်ငန်းစဉ် (PSA/PRA) အကျဉ်းချုပ်ဇယား .....	၄
၆။	ကျေးရွာဖွံ့ဖြိုးရေးအစီအစဉ်အတွက်အသုံးပြုခဲ့သော PRA tools တစ်ခုချင်းစီအတွက် သုံးသတ်ချက်များ	
	၁။ ကျေးရွာလူမှုရေးနှင့်အရင်းအမြစ်ပြမြေပုံ (Social Map) .....	၄
	၂။ ရာသီခွင်ပြပြကွဲဒီဇိုင်း (Seasonal Cleander) .....	၆
	၃။ ဥစ္စာနေကြွယ်ဝမှုပြဇယား (Wealth Ranking) .....	၈
	၄။ ကျား၊မ ပင့်ကူအိမ်သုံးသပ်ခြင်း (Cob Web) .....	၁၀
	၅။ အရင်းအမြစ်အသုံးချမှုပုံစံပြဇယား (Asset Mapping) .....	၁၂
	၆။ အဖွဲ့အစည်းချိတ်ဆက်မှုပြဇယား (Veen Diagram).....	၁၇
၇။	ကော်မတီဝင်များရွေးချယ်ခြင်းနှင့် ကျေးရွာဖွံ့ဖြိုးရေးအစီအစဉ် ဆောင်ရွက်မှုမှတ်တမ်း .....	၁၈
၈။	ကျေးရွာအချက်အလက်များ (PC 1) .....	၂၀
၉။	စီမံကိန်းစက်ဝန်းအချိန်ဇယား (PC 2) .....	၂၃
၁၀။	ကျေးရွာဖွံ့ဖြိုးရေးဦးစားပေးအစီအစဉ် (PC 3) .....	၂၄-၃၂
၁၁။	အစည်းဝေးမှတ်တမ်းများ .....	၃၃-၃၄
၁၂။	ကဏ္ဍအလိုက်ဦးစားပေးဖွံ့ဖြိုးရေးလုပ်ငန်းစဉ်များ .....	၃၅

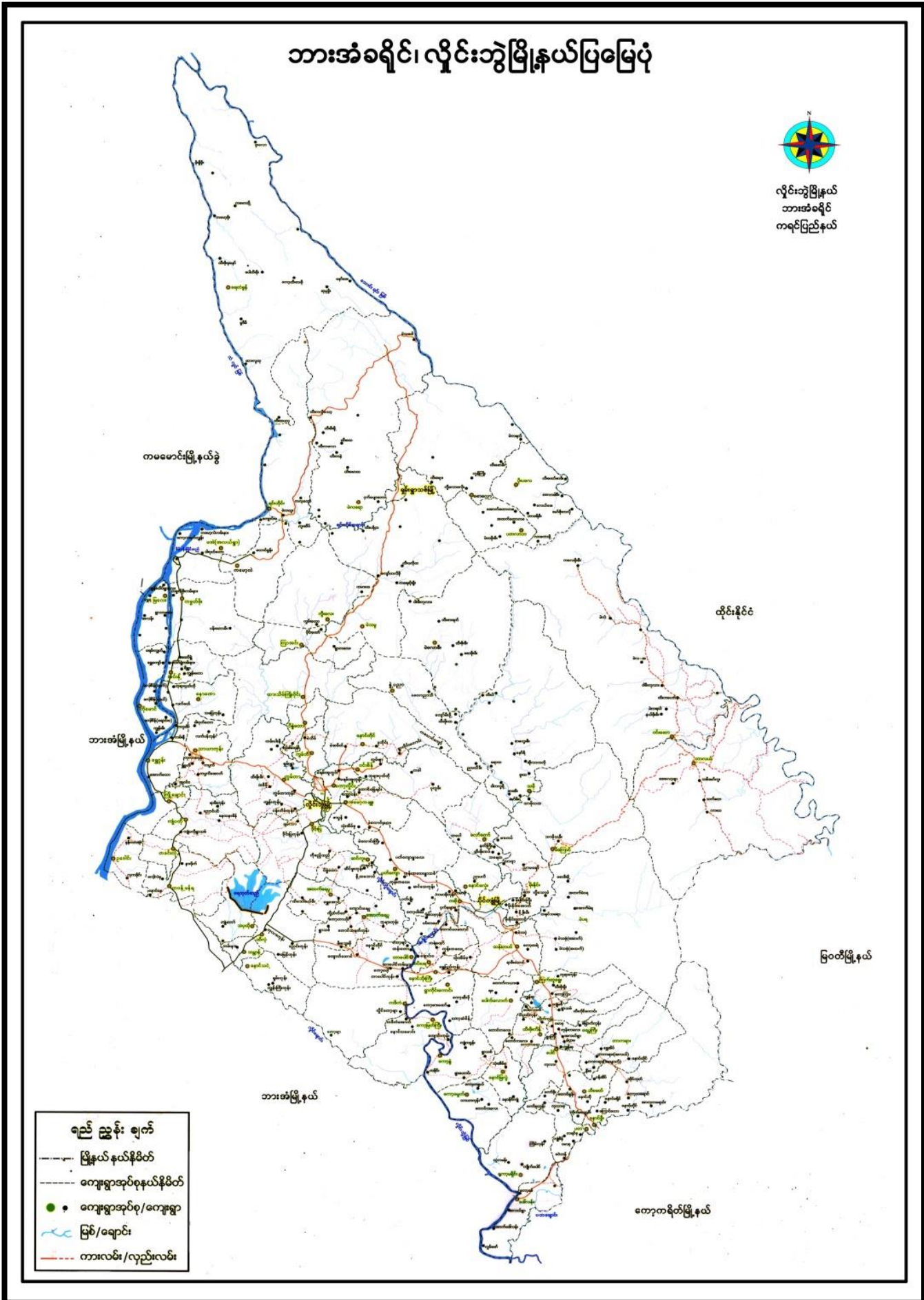

၂။ ကျေးရွာမြေပုံ (တည်နေရာ)

“မိကြောင်းကျေးရွာဒုဏ်ဒုဏ်ဒုဏ်”

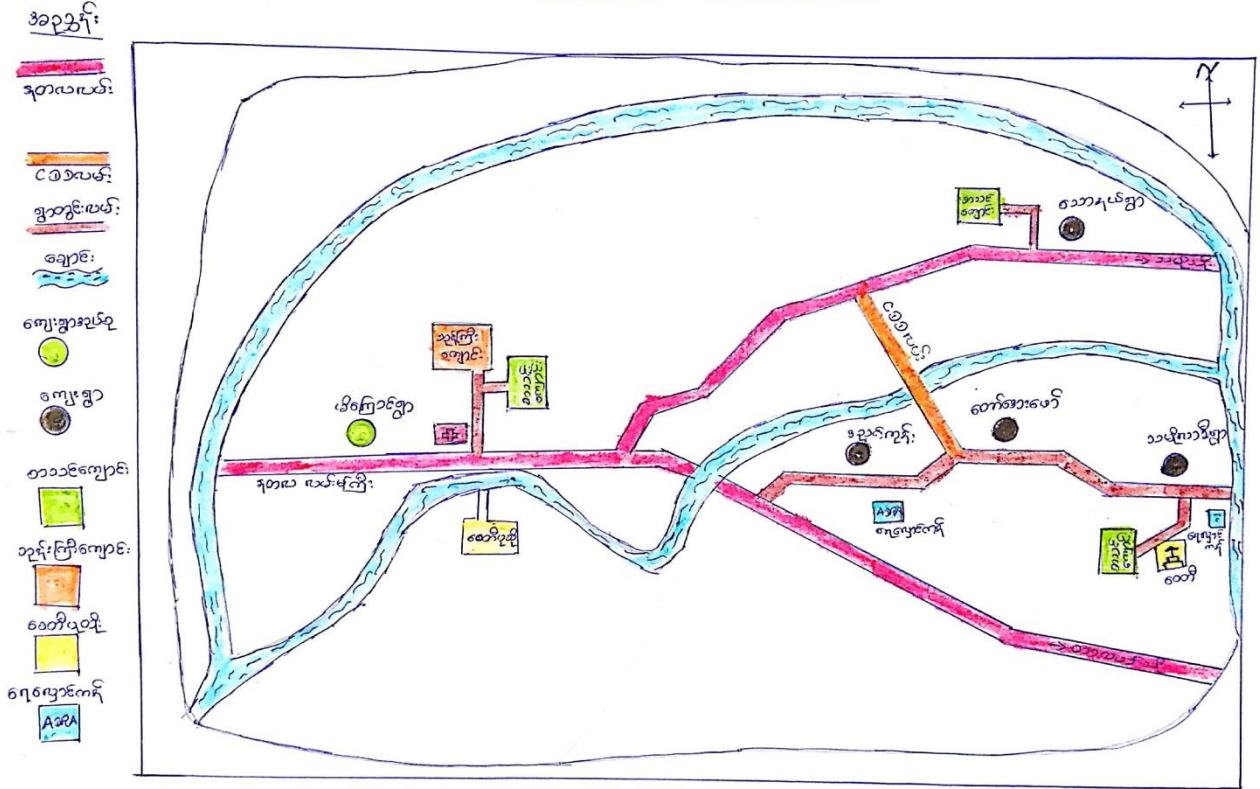

## ၃။ အုပ်စုတွင်ပါဝင်သော ကျေးရွာများစာရင်း

- ၁။ မိကြောင်
- ၂။ ဒညင်းကုန်း
- ၃။ တော်အေးဖော်
- ၄။ သမိုလာဒီး
- ၅။ သောနယ်

၄။ ကျေးရွာအခြေခံအချက်အလက်များ (ကျေးရွာသမိုင်းကြောင်း)

ဒညင်းကျွန်းကျေးရွာသမိုင်းကြောင်း

ဒညင်းကျွန်းကျေးရွာသည် ပွန်ဘဲဘောရွာ (၁၈၀၈)ခုနှစ်က  
ရက် ယဲဝါး ပါး ပဏမဦးဆုံး အခြေအတင်အစဉ်အတိုင်း ယိုးဒယားတွင်  
ထီးဝမိကျေးရွာမှ မှူးဥာကျေးပါး ၊ မူးဗိုဝါးပါး ၊ မူးယုတ်တူပါး တို့အသီး  
သီး ဖြစ်၍ ချေအိုင်ကာ ခြေသည်။ ယိုးဒယားကို ချေအိုင်ကာ သာစွန်မြေအက်များ  
ယခုအထိ အက်ပျက်နေထိုင်ခဲ့ကြပါသည်။ ချေအိုင်ဆော်တွင် ရွာနှင့် တဲအိမ်ပေး  
နှစ်ခု ခံယူပေးကာ သာဓိပါသည်။ အဖိုးအဖွားတို့ ဤသို့ကတက ဂျပန်တွေ  
၏ စေလှော်အားသာမှုတွေ ဤပါသည်။ ထို့ကြောင့် သွားလာ၍ အဆင်မပြေကြ  
ပေ။ မျောက်ပိုင် ၊ ဂျပန်တွေပြန်သွားတဲ့အခိုက်မှာ မြောင်းရွေ့နေထိုင်လာကြသူများ  
များပြားလာကြပါသည်။ ဂျိုးရီး များပြားလာသည်နှင့်အမျှ အိမ်တွေ  
ကဲတွေ များ တည်ဆောက်မှုများ ဤကဲ့သို့ ဖြစ်ပါသည်။ ယခုအခါ အိမ်ခြေ  
အရေအတွက်မှာ (၂၉)အိမ် ဖြစ်ပြီး အိမ်တော်စုမှာ (၃၅) ဖြစ်ပါသည်။  
ယခုအခါ ဒညင်းကျွန်းကျွန်း၏ အဖိုးအဖွား အရေအတွက်မှာ (၉၈) ဦးဖြစ်  
ပြီး အဖိုးအဖွား အရေအတွက်မှာ (၁၀၀) ဦးဖြစ်ပါသည်။ စုစုပေါင်း  
ဒညင်းကျွန်းကျွန်း၏ ဂျိုးရီးမှာ (၂၀၀)ကျော် ဖြစ်ပါသည်။

**၅။ လူထုပူးပေါင်းပါဝင်သော လူမှုဆန်းစစ်ခြင်းနှင့် အကဲဖြတ်ခြင်းလုပ်ငန်းစဉ် အကျဉ်းချုပ်ဇယား**

စဉ်	အသုံးပြုခဲ့သော PRA tools များ	ဦးတည်အုပ်စုများ	အစည်းအဝေး		အဓိကဆွေးနွေးချက်များ
			ကျား	မ	
၁	ကျေးရွာအရင်းအမြစ်ပြမြေပုံ (Social Map)	ရပ်မိရပ်ဖ၊ ကော်မတီဝင်များ၊ ကျေးရွာလူထုအားလုံး။	၁၅	၁၆	အခြေခံအဆောက်အအုံများ၊ လမ်းပန်းဆက်သွယ်ရေးအခြေအနေ၊ လယ်ယာမြေများ၊ ကျေးရွာရှိသဘာဝအရင်းအမြစ်များ။
၂	ရာသီခွင်ပြပြက္ခဒိန် (Seasonal Cleander)	ကော်မတီဝင်များ၊ အမျိုးသား/အမျိုးသမီးဆင်းရဲနွမ်းပါးသူများ။	၁၅	၁၆	စိုက်ပျိုးရေး၊ ရိတ်သိမ်းကာလ (တောင်ယာ၊ လယ်ယာ)၊ စီးပွားရေး၊ ဝင်ငွေရရှိမှု၊ ပွဲတော်ချိန်၊ ရာသီဥတု၊ ကျန်းမာရေးဆိုင်ရာ ရေရရှိမှု။
၃	ဥစ္စာနေကြွယ်ဝမှုပြဇယား (Wealth Ranking)	ချမ်းသာ၊ အလယ်အလတ်၊ နွမ်းပါးစသော အုပ်စုများ	၁၅	၁၆	ကျေးရွာလူမှုစီးပွားရေး အခြေအနေကို ခွဲခြားသတ်မှတ်နိုင်ရေးအတွက် အခြေခံစံနှုန်းများ သတ်မှတ်မှုရန် လူထုအားလုံး သဘောတူသတ်မှတ်ခြင်း။
၄	ကျား၊ မ ပင့်ကူအိမ်သုံးသပ်ခြင်း (Cob Web)	ကျေးရွာရှိ အမျိုးသားနှင့် အမျိုးသမီး များ	၁၅	၁၆	အမျိုးသားနှင့် အမျိုးသမီးများ တန်းတူအခွင့်အရေး ရရှိမှုနှင့် မရရှိသည့် အကြောင်း အရင်းများကို ဖော်ထုတ်ဆွေးနွေးခြင်း။
၅	အရင်းအမြစ်အသုံးချမှုပုံစံပြဇယား (Asset Mapping)	ကျေးရွာလူထုအားလုံး။	၁၅	၁၆	ကျေးရွာရှိ သဘာဝအရင်းအမြစ်များနှင့် လူမှုဆိုင်ရာအရင်း အမြစ်များအား မည်သူက အသုံးပြုပြီး မည်သူက ထိန်းချုပ်ထားရှိခြင်း။
၆	အဖွဲ့အစည်းချိတ်ဆက်မှုပြဇယား (Veen Diagram)	ကျေးရွာအုပ်ချုပ်ရေးအဖွဲ့၊ ကျေးရွာဖွံ့ဖြိုးရေးလုပ်ဆောင်နေသည့် အဖွဲ့၊ ကျေးရွာလူထု	၁၅	၁၆	ကျေးရွာအတွင်းရှိ အဖွဲ့အစည်းများနှင့် မည်သို့သော လုပ်ငန်းများအတွက် မည်သည့်အဖွဲ့များနှင့် ချိတ်ဆက်လုပ်ကိုင်ဆောင်ရွက်မှု ရှိခြင်း။
၇	ကျေးရွာအခြေခံအချက်အလက် (PC 1)	အမျိုးသား၊ အမျိုးသမီးနှင့် ကျေးရွာလူထုအားလုံး	၁၅	၁၆	အိမ်ခြေ၊ လူဦးရေ၊ လူမျိုး၊ ဘာသာစသော ကျေးရွာ အခြေခံအချက်အလက်များ ဖော်ထုတ်ခြင်း။
၈	အခက်အခဲများ၊ မျှော်မှန်းချက်များ၊ ကျေးရွာဖွံ့ဖြိုးရေးဦးစားပေးလုပ်ငန်းများ ဖော်ထုတ်ခြင်း။ (PC 3)	အမျိုးသား၊ အမျိုးသမီးနှင့် ကျေးရွာလူထုအားလုံး	၁၅	၁၆	ကျေးရွာတွင်း ရင်ဆိုင်နေရသော အခက်အခဲများ၊ ကျေးရွာလူထု၏ မျှော်မှန်းချက်များ၊ ကျေးရွာဖွံ့ဖြိုးရေးအတွက် ဦးစားပေးလုပ်ငန်းများ ဖော်ထုတ်နိုင်ရန်။

၆။ ကျေးရွာဖွံ့ဖြိုးရေးအစီအစဉ်အတွက်အသုံးပြုခဲ့သော PRA tools တစ်ခုချင်းစီအတွက် သုံးသတ်ချက်များ

၁။ ကျေးရွာလူမှုရေးနှင့်အရင်းအမြစ်ပြမြေပုံ (Social Map)

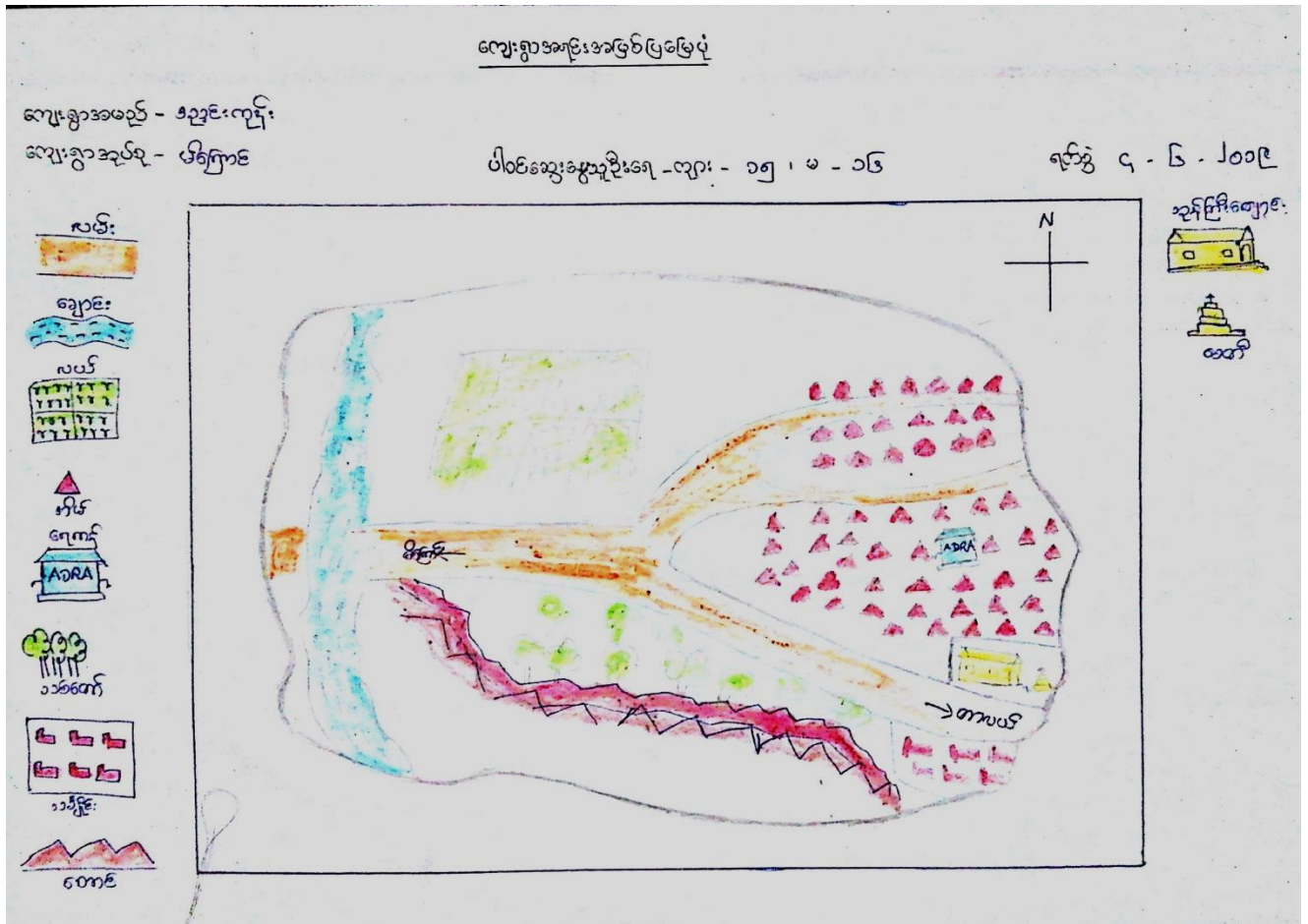



ကျေးရွာအစည်းအဖွဲ့ဝင်များဆွေးနွေးခြင်းနှင့်သင့်စဉ်ခြင်း

ကျေးရွာအစည်း - နည်းဥပဒေ

ရက်စွဲ - ၄.၆.၁၉

ပါဝင်ဆွေးနွေးသူဦးရေ - ၈၇ - ၁၅ | ၆ - ၁၆

- ယခုရှေးဆွဲထားသော နည်းဥပဒေနှင့်အညီအဖွဲ့ဝင်များ ပါဝင်ဆွေးနွေးရာတွင် ကျေးရွာရှိ အခြေခံအဆောက်အအုံ အားလုံးပါဝင်ပါသည်။
- ကျေးရွာတွင် အဓိက အသက်မွေးဝမ်းကြောင်း ယဉ်ကျေးမှုနှင့် နယ်ယာစိုက်ပျိုးရေးနှင့် သက်ဆိုင်ပေးခြင်းကို လုပ်ကိုင်ကြသည်။
- ကျေးရွာသူ / သား အားလုံးသည် ဗုဒ္ဓဘာသာကိုးကွယ်ကြပြီး (ဧကော) တစ် နည်းမျိုးများ ဖြစ်ကြသည်။ အိမ်ထောင် (၅၀) ခု ဖြစ်ပြီး လုပ်ကိုင် စားသောက်ကြသည်။
- ကျေးရွာတွင် ထပ်မံပြုပြင်ချုပ်ချုပ်ဆိုသော အဖွဲ့အစည်းအဖွဲ့များမှာ - နယ်စပ်စား နေထိုင်စုပေါင်းခြင်းကို ဖြစ်ကြသည်။

ဦးဆောင်ဆွေးနွေးသူ - စောရွှေဝင်း

# ၂။ ရာသီခွင်ပြုပြင်မှု (Seasonal Cleander)

## ရာသီခွင်ပြုပြင်မှု

ရေးရာအမည် - ဒုညီကျော်

ရေးရာအမည် - ရှိကြောင်း

ပါထည့်သွင်းပေးသည့်နေ့ - ၁၅ ဇူလိုင် ၂၀၁၆

ရက်စွဲ - ၄ - ၆ - ၂၀၁၆

အရာအမျိုးအစား	တနင်္ဂနွေ	တနင်္လာ	အင်္ဂါ	ဗုဒ္ဓဟူး	သောတ	စနေ	နဂါး	အင်္ဂါ	ဗုဒ္ဓဟူး	သောတ	စနေ	နဂါး
ရာသီဥတု												
ရိုက်ပျိုးရေး	-									-	-	-
အားလပ်ရက်				-	-	-	-	-	-			
ပွဲတော်		-	-				-		-		-	
အစားအသုံး												

“ ရာသီခွင်ပြ ဖြစ်နိုင် ဆို စစ် ခုံး ဘယ်ချက်များ ”

ကျေးဇူးအရည် - ဒညင်းကုဏ် - ကျေးဇူးအရည် - မိကြောင်း ဂုဏ်စွဲ ၊ ၄ - ၆ - ၂၀၁၉

၁။ ယခုရေးဆွဲထားသော ရာသီခွင်ပြ ဖြစ်နိုင် တွင် ရာသီဥတု ၊ ချိတ်ပျိုးရေး ၊ ပွဲတော် ၊ ဝင်ငွေ နှင့် ထွက်ငွေ ၊ ဒားလပ်ပျို စသော အချက်များ ပါဝင်ပါသည်။

၂။ ရာသီဥတုမှာ ဖြစ်ပေါ်စေရန် ရာသီဥတု နှင့် ချိတ်ပျိုး ရှိပါသည်။ ချိတ်ပျိုး ရေးတွင် ဂမဒ်ယာပေါ် ကို အဓိက ချိတ်ပျိုးကြောင်း တွေ့ရပါသည်။ ဒညင်းကုဏ် ကျေးဇူး၏ ချိတ်ပျိုးပျိုခြင်းက ကဆုန်လ တွင် စတင် မျိုး ကျဲ ဖြစ် ဝါဆိုလတွင် ခါးပင်များကို စတင် ချိတ်ပျိုးကြသည်။ ဆို ပြင် သတင်း ကျွတ်လနှင့် တစ်စောင်များလများတွင် ခါးချိတ်ပျိုးခြင်းကို ပြုလုပ်ကြကြောင်း သိရပါသည်။

၃။ ပွဲတော်များကိုလည်း ဂမဒ်ယာ ပြုလုပ်ကြကြောင်း တွေ့ရပါသည်။ ပွဲတော် မရှိသော လများ လည်း တွေ့ရပါသည်။

၄။ ဝင်ငွေ နှင့် ထွက်ငွေ များကို နှိုင်းယှဉ်ကြည့်ရင် ထွက်ငွေများကြောင်း တွေ့ရပါသည်။

၅။ ရာသီဥတုသားများ အကျပြု ဖြစ် ချိတ်ပျိုး အပျက်များ သောကြောင့် ပွဲတော် ရာသီတွင် စီမံကိန်းအား အကောင်အထည်ဖော် ဆောင်ရွက်သင့်သည်။

ဦးဆောင်ဆွေးနွေးသူ - ဦးဆောင်ပေး  
ပါဝင်ဆွေးနွေးသူ - ကျားလှ ၁ + မလင် ၁

၃။ ဥစ္စာရေးကြွယ်ဝမှုပြဇယား (Wealth Ranking)

ဥစ္စာရေးကြွယ်ဝမှု ပုံစံပြဇယား

လျှော့ချမှုအဆင့် - ဒုတိယအဆင့်

လျှော့ချမှုအဆင့် - ခြေကြား

ပါဝင်ဆွေးနွေးသူအရေ = လူ: ၁၅ ယောက်

ရက်စွဲ - ၄.၆.၁၉

အဆင့်	ဘဝနည်းများ	အိမ်ထောင်စု အရေအတွက်	ရာခိုင်နှုန်း
အဆင့်မြင့်ဆုံး အဆင့်	ဘွဲ့ရရှိသူ၊ ဆရာ၊ ဆရာမ၊ ဆရာမ၊ ဆရာမ၊ ဆရာမ၊ ဆရာမ၊ ဆရာမ	၁၅	၂၆.၇%
အဆင့်အလယ်	ဘွဲ့ရရှိသူ၊ ဆရာ၊ ဆရာမ၊ ဆရာမ၊ ဆရာမ၊ ဆရာမ	၂၁	၃၈.၃%
အဆင့်အောက်ဆုံး အဆင့်	ဘွဲ့ရရှိသူ၊ ဆရာ၊ ဆရာမ၊ ဆရာမ၊ ဆရာမ	၁၅	၂၆.၇%
	စုစုပေါင်း	၅၁	၁၀၀%

“ဒုညင်းကျင်းကျေးရွာ၏ ဥက္ခရာမေ ပိုင်ဆိုင်မှုအဆင့် ခွဲခြား ဘတ်ဒြတ်ခြင်း”

ဆန်းစစ် ဝဲး သင်ချက်များ

ကျေးရွာအမည် - ဒုညင်းကျင်း    ကျေးရွာအုပ်စု - မိကြောင်း    ရက်စွဲ။    ၄ - ၆ - ၂၀၁၉

- ၁။ ဒုညင်းကျင်းကျေးရွာတွင် အိမ်စောစော (၅၁) ဦးပါသည်။
- ၂။ ဥက္ခရာမေပိုင်ဆိုင်မှုအဆင့်တွင် အဆင့် (၁) မပြေလည်သောအုပ်စု ၁ အဆင့် (၂) အကယ်အကယ် အုပ်စု ၁ အဆင့် (၃) မပြေလည်သောအုပ်စု ယူ၍ ခွဲခြား ဘတ်ဒြတ်ထားပါသည်။
- ၃။ ဒုညင်းကျင်းကျေးရွာ၏ အလယ်အလတ်အုပ်စုမှာ အိမ်စောစော အဖွဲ့အစည်း ပြုစုပြီး အိမ်စောစော (၂၁) ဦးပါသည်။ ထို့ပြင် မပြေလည်သောအုပ်စု ၄ ဖွဲ့ မပြေလည်သောအုပ်စု ၂ ဖွဲ့ အိမ်စောစောစု စုစုပြီး အိမ်စောစော (၁၅) ခုဖြင့် ဥတ်ယောအဖွဲ့အစည်း ဖြစ်ကြသည်။
- ၄။ အဆင့် (၂) နှင့် အဆင့် (၃) တို့ ဖြေပေးရေးအဖွဲ့အစည်းများ အာဒိပညာမှတ်ပေးခြင်း၊ အကယ်အကယ် စုစုပေါင်းခြင်းတို့ ကြောင့် ဖြစ်ပါသည်။
- ၅။ အဆင့် (၂) နှင့် အဆင့် (၃) အုပ်စုများသည် စီမံကိန်းတွင် ပါဝင်လာစေရန် အစည်းအဝေး တက် ဆိုင်းခြင်း၊ ရေစုစုပေးခြင်း၊ ပါဝင်ဆုံးဖြတ်ဆွေးနွေး ဆိုင်းခြင်း၊ အခြေခံ အဆောက်အအုံ လုပ်ငန်း များတွင် ပါဝင်လုပ်ကိုင် ဆောင်ရွက်ခြင်း ၊ အလယ်အလတ် နှင့် မပြေလည် အုပ်စုများ ဝန်ထွေး စိုင်းလှူပြီး လုပ်ငန်း အတွေ့အကြုံ များ ရယူမည်ဖြစ်ကြောင်း ပြောကြားလျက်ဆောင် ပေးခြင်းဖြင့် စီမံကိန်းတွင် ပါဝင်လာစေရန် စဉ်းစားဆောင်ရွက်ခဲ့ပါသည်။

ဦးစောစောအဖွဲ့အစည်း - ဦးစောစောစော  
ပါဝင်ဆွေးနွေးသူ - ကျား (၁၅) + မ (၁၆)

ဖိလူ့အိမ်ပြုပေးတာ: **ကျား + မ**

ရက်စွဲ-၄-၆-၁၉

ကျား၊မရွာအမည် - ဒွါဗျာကျော်

မလားရွာအမည် - ဖိလူ့ကျော်

ပါဝင်အဖွဲ့အားသုခိုးရေး-၁၅ ၂၀-၁၆

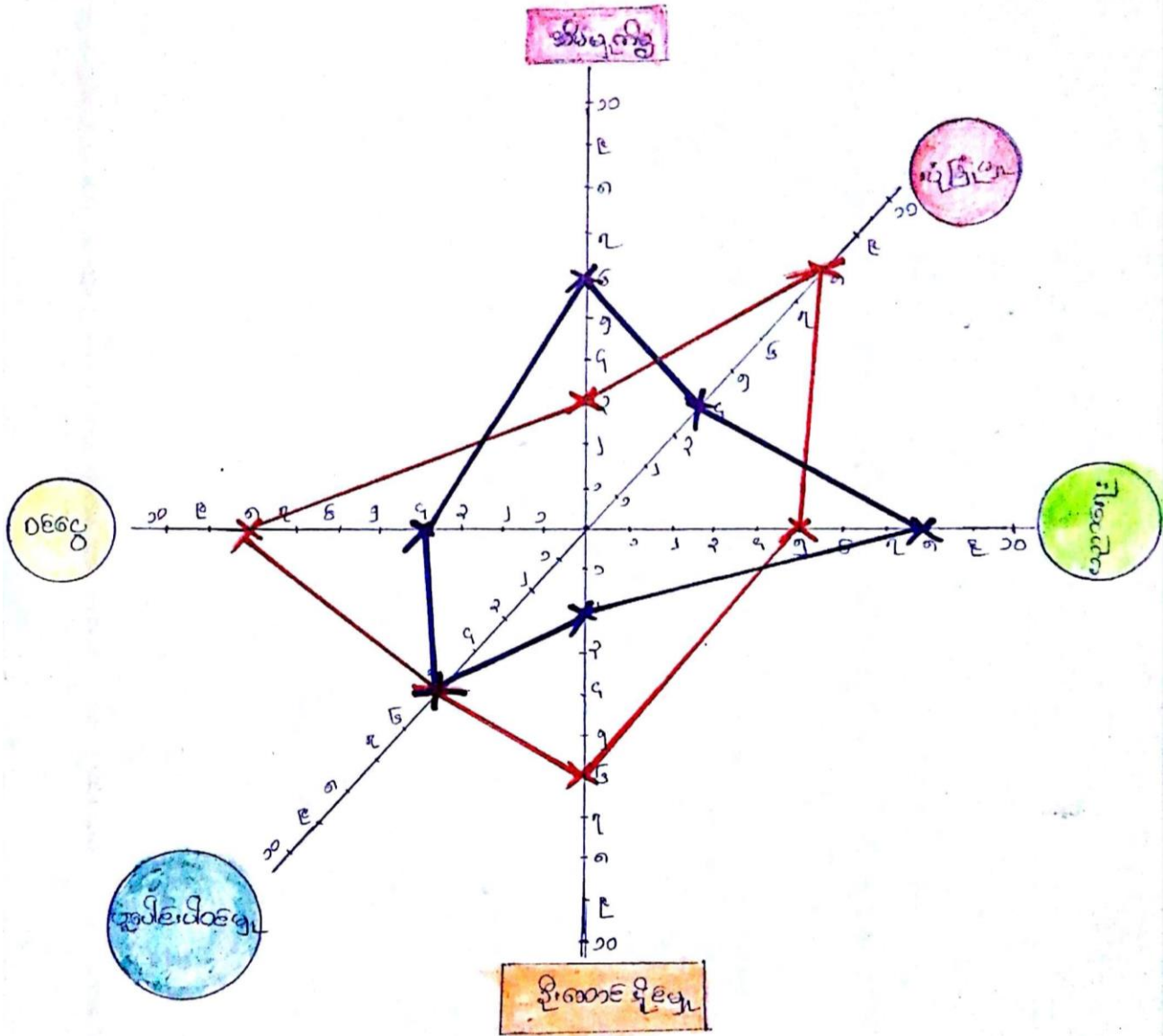



၅။ အရင်းအမြစ်အသုံးချမှုပုံစံပြဇယား (Asset Mapping)

အခြား ကျားများအပေါ်	အရင်းအမြစ်အသုံးပြုမှုဇယား	ကျား - ၅၂၂ နှစ်
အမျိုးသား	အမျိုးသမီး	အမျိုးသား + အမျိုးသမီး
♂	♀	♂ + ♀
ကျား	မိန်းမ	ဘဝ
အိမ်		ကျောက်
		သစ်
		ပယ်
		ကျွဲ
		နွား
		ဆေး
		သွားကြီးကျောင်း
		သင်္ဘော

ဦးစောင့်ဆွေ၊ နွေ၊ ၁၃ - ဦးစောထွန်း၊ မင်းစောဇော်  
 ရေးဆွဲ - ၄.၆.၂၀၁၉



မိကျားစားရွာအုပ်စု

အင်းစာမြစ်ထိန်းချုပ်မှုဦးစီးဌာန

ကျေးရွာ - ၈ ညွှန်းတန်း

အမျိုးသား ♂	အမျိုးသမီး ♀	အမျိုးသား + အမျိုးသမီး ♂ + ♀
၁၀၈	၈၀၀	၉၀၈
အားလုံးစုစု		ကျောက်
သမီးငါး		၈၀၀
သားငါး		၉၀၈
		၆၀၀
		၈၀၀
		၉၀၈
		၉၀၈
		၉၀၈

ဦးစောကလေးရွာ - အာဝဇာအစုအဝေး  
 ရက်စွဲ - ၄.၆.၂၀၁၉

ဒုတိယကျမ်းကျမ်းစာအုပ်အဖြစ် ရုံးစွဲမှုနှင့် တိန်းချုပ်မှု အခြေကျပြုပေး  
ဆန်းစစ်သူ သတ်မှတ်များ

ကျမ်းကျမ်းစာအုပ် - ဒုတိယကျမ်းစာအုပ် - မိကြောင်း      ရက်စွဲ " ၄ - ၆ - ၂၀၁၉

၁။ အမျိုးသားများသည် ဘောလုံးကွင်းနှင့် ဘဝစက် ကို အသုံးပြုမှုများပြု အမျိုးသမီးများသည် လက်ယက်စာန် ကို အသုံးပြုကြောင်းတွေ့ရသည်။ ထို့ကြောင့် သဲ၊ ကျောက်၊ ဘစ်၊ လယ်၊ ကျွဲ၊ မွှား၊ စေတီ၊ သင်္ချိုင်း၊ ဘုန်းကြီးကျောင်း တို့ကိုမူ အမျိုးသားနှင့်အမျိုးသမီး နှစ်ဦးစလုံး စုညီစွာ အသုံးပြုကြသည်။

၂။ သစ်၊ ဘောလုံးကွင်း၊ သင်္ချိုင်း၊ ဘဝစက် တို့ကို အမျိုးသားများကသာ တိန်းချုပ်ကြပြီး အမျိုးသမီးများက လက်ယက်စာန် ကိုသာ တိန်းချုပ်ကြသည်။

၃။ သဲကျောက်၊ လယ်၊ ကျွဲ၊ မွှား၊ စေတီ၊ ဘုန်းကြီးကျောင်း တို့ကို အမျိုးသား၊ သမီး နှစ်ဦးစလုံး မှ စုညီစွာ တိန်းချုပ်ကြသည်။

၄။ အမျိုးသမီးများသည် အမျိုးသားများ၏ စုညီစွာ တိန်းချုပ်သူ ခွင့်ပြုစာဘဲလည်း မိမိတို့ကိုယ်ကိုယ် ယုံကြည်မှုမရှိခြင်း၊ အားနည်းခြင်း၊ အမျိုးသားများကို ခွင့်ပြုလိုက်ပျားခြင်း၊ လေထုတ် ပျားကြောင့် တန်းတူ တိန်းချုပ်သူ ခွင့်မူ မတွေ့ရပေ။

၅။ ထို့ကြောင့် အမျိုးသားများ အကျင့်ပြုပေးရန် အမျိုးသမီးများကို လက်ခွဲခွဲခြင်း၊ အားပေးခြင်း၊ အံ့ဆွေအမြင်ပညာများ မှုဝေပေးခြင်းဖြင့် အမျိုးသား၊ သမီး တစ်စုအဖွဲ့အစည်းများ ဖြစ်နိုင်ပါသည်။

ဦးဆောင်ဆွေးနွေးသူ - ဦးစွန်းစန်း  
 ပါဝင်ဆွေးနွေးသူ - ကျား (၁၅) ဘဲ၊ မ (၁၆)

၆။ အဖွဲ့အစည်းချိတ်ဆက်မှုပြပုံစံ (Venn Diagram)

အဖွဲ့အစည်းချိတ်ဆက်မှုပြပုံစံပြပေးစာ:

ရက်စွဲ - ၄-၆-၁၉

စာအုပ်များအဖွဲ့အစည်း - ၂၃၃၅၅၅၅

စာအုပ်များအဖွဲ့အစည်း - ၆၆၆၆၆၆

ပါဝင်ဆွေးနွေးသူဦးရေ = ၁၅၀ - ၆၀ - ၁၆

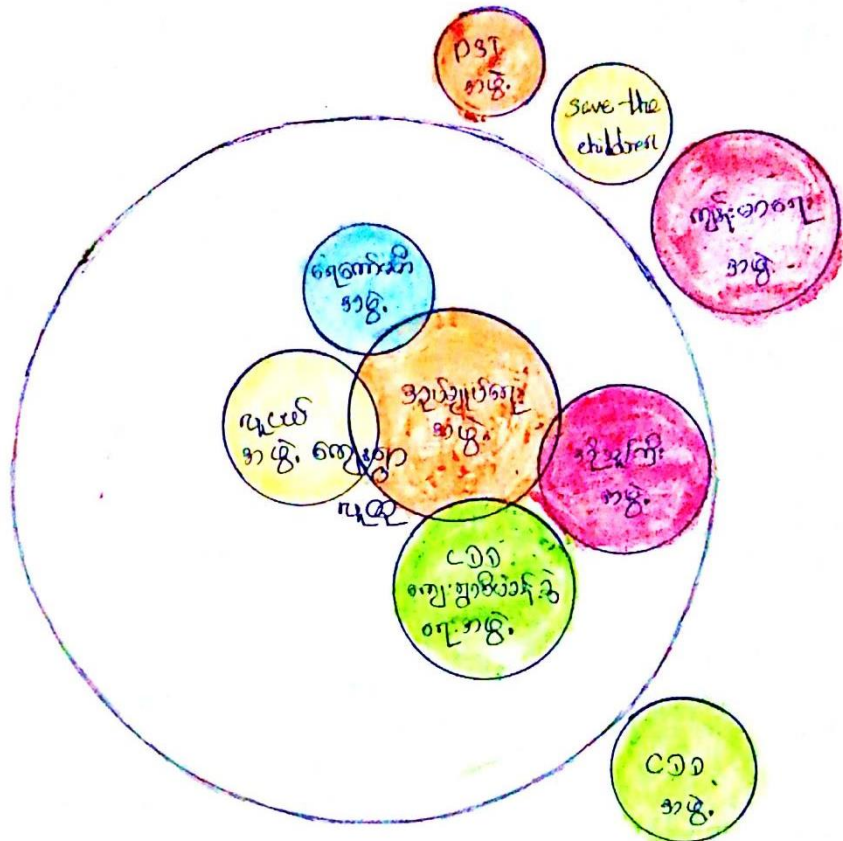

“ ဓမ္မေဗ္ဗာနာတွင်း / ဓမ္မေဗ္ဗာတွင်း ချစ်ခင်အောင်အောင်အောင်အောင် ”  
အဖွဲ့အစည်းကြည့်ပုံစံ အစိုးရအဖွဲ့အစည်းများ

ဓမ္မေဗ္ဗာအမည် - ဒုတိယကဏ္ဍ - ဓမ္မေဗ္ဗာအမည် - မိကြောင် ဂျာနယ် ၄-၆-၂၀၁၉

၁။ ဓမ္မေဗ္ဗာအတွင်း ဖွဲ့စည်းထားသော အဖွဲ့အစည်းများ အုပ်ချုပ်ရေးအဖွဲ့၊ ယူငယ်အဖွဲ့၊ ငဝါတော်အဖွဲ့၊ ရန်ကင်းမဝီအဖွဲ့ ဖွဲ့စည်းပြီး အဖွဲ့အစည်းများ ဖွဲ့စည်းခြင်း ဖြစ်ပါသည်။

၂။ ဓမ္မေဗ္ဗာအဖွဲ့အစည်း ဖွဲ့စည်းရာတွင် ချစ်ခင်အောင်အောင်အောင်အောင် အဖွဲ့အစည်းများ - ကျွမ်းကျင်ရေးအဖွဲ့၊ PSI အဖွဲ့၊ save the children အဖွဲ့၊ ငဝါတော်အဖွဲ့တို့ ပါဝင်၍ ဖွဲ့စည်းခြင်း ဖြစ်ပါသည်။

၃။ ဓမ္မေဗ္ဗာအတွင်း ဖွဲ့စည်းထားသော အဖွဲ့အစည်းများ အဖွဲ့အစည်းများ ဖွဲ့စည်းပြီး ကျွမ်းကျင်ရေးအဖွဲ့၊ ယူငယ်အဖွဲ့၊ ရန်ကင်းမဝီအဖွဲ့ ဖွဲ့စည်းပြီး အဖွဲ့အစည်းများ ဖွဲ့စည်းခြင်း ဖြစ်ပါသည်။

၄။ ဓမ္မေဗ္ဗာအဖွဲ့အစည်း ဖွဲ့စည်းရာတွင် ချစ်ခင်အောင်အောင်အောင်အောင် အဖွဲ့အစည်းများ PSI အဖွဲ့ ဖွဲ့စည်းပြီး ကျွမ်းကျင်ရေးအဖွဲ့၊ ယူငယ်အဖွဲ့၊ ရန်ကင်းမဝီအဖွဲ့ ဖွဲ့စည်းပြီး အဖွဲ့အစည်းများ ဖွဲ့စည်းခြင်း ဖြစ်ပါသည်။

ဦးဆောင်ဆွေးနွေးသူ - ဦးလင်းထွန်း  
ပိုင်ဆိုင်ဆွေးနွေးသူ - ကျား (၁၅) + မ(၁၆)

၇။ ကော်မတီဝင်များရွေးချယ်ခြင်းနှင့် ကျေးရွာဖွံ့ဖြိုးရေးအစီအစဉ် ဆောင်ရွက်မှုမှတ်တမ်း





**၈။ ကျေးရွာအချက်အလက်များ (PC 1)**

ပုံစံ - ၈ - ၁ ကျေးရွာအခြေခံအချက်အလက်များ (Form PC 1)

လမ်းညွှန်မှုကိစ္စ၊ ကျေးရွာတစ်ရွာသို့ ပထမဆုံးပိတ်ဆက်ခရီးသွားရောက်သောအခါ လူထုစည်းရုံးရေးမှူးသည် ကျေးရွာခေါင်းဆောင်များအား ကျေးရွာအချက်အလက်များကို မေတ္တာရပ်ခံ၍ တောင်းခံရသည်။ ဤအချက်အလက်များကို စီမံကိန်းပိတ်ဆက်အစည်းဝေးမတိုင်မီ တောင်းခံရမည်။ စီမံကိန်းပိတ်ဆက်အစည်းဝေးတွင် လူထုစည်းရုံးရေးမှူးသည် ဤအချက်အလက်များအား ဖော်ပြပြီး မှန်ကန်အောင် ပြုလုပ်ရမည်။ ပြီးနောက်တွင် လူထုစည်းရုံးရေးမှူးမှ သတင်းအချက်အလက်ထဲသို့ Tablets မှ တဆင့် ဖြည့်သွင်းရမည်။

ကျေးရွာခေါင်းဆောင် အမည် <b>ဒေါ်နုနီဒေါ်ခင် :</b>	ကျေးရွာခေါင်းဆောင်၏ ဖုန်းနံပါတ်	လူထုစည်းရုံးရေးမှူး၏အမည် <b>ဦးစောဒွိဝင်း</b>
ပြည်နယ်၊ တိုင်းဒေသကြီး <b>ကဏ္ဍ</b>	မြို့နယ် <b>အိုဘာသွံ</b>	ကျေးရွာအုပ်စု <b>ဒါဂေါင်</b>
		ကျေးရွာ <b>ဒါဂေါင်</b>

**က။ လူဦးရေ**

လူမျိုးစု	အိမ်ထောင်စုအရေအတွက်	ကိုးကွယ်သည့်ဘာသာ	အိမ်ထောင်စုအရေအတွက်
လူမျိုးစု (၁)----- <b>စင်စင်ကဏ္ဍ</b>	<b>၅၅</b>	ဘာသာ(၁)----- <b>ဗုဒ္ဓ</b>	<b>၅၅</b>
လူမျိုးစု (၂)-----		ဘာသာ(၂)-----	
လူမျိုးစု (၃)-----		ဘာသာ(၃)-----	
လူမျိုးစုရော-----		ဘာသာရော-----	
အခြား			
	အရေအတွက်		
မသန်စွမ်းသူများ	<b>၃၅</b>		
သက်ကြီးရွယ်အိုများ (၆၅ နှစ် နှင့် အထက်)	<b>၁၃</b>		
စစ်ဘေးရှောင်			

	အမျိုးသား(အရေအတွက်)	အမျိုးသမီး(အရေအတွက်)	စုစုပေါင်းအရေအတွက်
လူဦးရေ			
လူမျိုးစု (၁) မြန်မာကျဉ်း	၁၇၆	၁၆၅	၃၄၁
လူမျိုးစု (၂)-----			
လူမျိုးစု (၃)-----			
အခြား			
အိမ်ထောင်ဦးစီး	၄၁	၁၀	၅၁

(ခ) အခြေခံအဆောက်အအုံ အသုံးအဆောင်များ

စာသင်ကျောင်း	အမှတ် ခြံစိုက်	ကျန်းမာရေး	အမှတ် ခပ်ပါ	ဘာသာရေးအဆောက် အအုံများ	အမှတ် ခြံစိုက်
အထက်တန်းကျောင်း	<input type="checkbox"/>	ဆေးရုံ	<input type="checkbox"/>	စေတီ	<input checked="" type="checkbox"/>
အလယ်တန်းကျောင်း	<input type="checkbox"/>	ကျန်းမာရေးဌာန	<input type="checkbox"/>	ဘုန်းကြီးကျောင်း	<input checked="" type="checkbox"/>
မူလတန်းကျောင်း	<input type="checkbox"/>	ကျန်းမာရေးဌာနခွဲ	<input type="checkbox"/>	ဟိန္ဒူဘုရားကျောင်း	<input type="checkbox"/>
မူကြိုကျောင်း	<input type="checkbox"/>	ဆေးပေးခန်း	<input type="checkbox"/>	ခရစ်ယာန်ကျောင်း	<input type="checkbox"/>
အခြား ကိုယ်တူလိုက် စာသင်ကျောင်း	<input checked="" type="checkbox"/>	အခြား	<input type="checkbox"/>	ဗလီ	<input type="checkbox"/>
				အခြား	<input type="checkbox"/>
မှတ်ချက်		မှတ်ချက်		မှတ်ချက်	



(ဂ) ကျွမ်းကျင်သူများမှတ်တမ်း (ကျေးရွာတွင်နေထိုင်သော သို့မဟုတ် တခြားရွာမှလာရောက်သောကျွမ်းကျင်သူများ)

(၁) စာသင်ကျောင်း			(၂) ကျန်းမာရေး			(၃) လက်မှုပညာရှင်		
	ရွာတွင်နေထိုင်သူ	အခြားရွာမှလာသူ		ရွာတွင်နေထိုင်သူ	အခြားရွာမှလာသူ		ရွာတွင်နေထိုင်သူ	အခြားမှလ
မူလတန်းပြဆရာ/မ	<input type="checkbox"/>	<input type="checkbox"/>	ဆရာဝန်	<input type="checkbox"/>	<input type="checkbox"/>	လက်သမား	<input checked="" type="checkbox"/>	<input type="checkbox"/>
အထက်တန်းပြဆရာ/မ	<input type="checkbox"/>	<input type="checkbox"/>	လက်ထောက်ကျန်းမာရေးမှူး	<input type="checkbox"/>	<input type="checkbox"/>	ပန်းရံ	<input type="checkbox"/>	<input type="checkbox"/>
အလယ်တန်းပြဆရာ/မ	<input type="checkbox"/>	<input type="checkbox"/>	အမျိုးသမီးကျန်းမာရေးဆရာမ	<input type="checkbox"/>	<input type="checkbox"/>	လျှပ်စစ်ကျွမ်းကျင်ပီးသမား	<input type="checkbox"/>	<input type="checkbox"/>
မူကြိုဆရာ/မ	<input type="checkbox"/>	<input type="checkbox"/>	သားဖွားဆရာမ	<input type="checkbox"/>	<input type="checkbox"/>	ရေပိုက်သွယ်သူ	<input type="checkbox"/>	<input type="checkbox"/>
အခြား	<input checked="" type="checkbox"/>	<input type="checkbox"/>	ပြည်သူ့ကျန်းမာရေးလုပ်သား	<input type="checkbox"/>	<input type="checkbox"/>	စက်ပြင်ဆရာ	<input type="checkbox"/>	<input type="checkbox"/>
မှတ်ချက်				မှတ်ချက်				မှတ်ချက်

(ဃ) ကျေးရွာသို့ ရောက်ရှိနိုင်သည့်လမ်းအခြေအနေ / ကျေးရွာတစ်ရွာသည် ၎င်း၏ကျေးရွာအုပ်စုနှင့် ဆက်သွယ်ထားသောလမ်းအခြေအနေ (အောက်ပါတို့ကိုပိုင်းပါ)

ကျောက်ကြမ်းလမ်း      ကတ္တရာလမ်း      ကွန်ကရစ်လမ်း      မော်တော်ဆိုင်ကယ်လမ်း  
 ကျောက်ခင်းလမ်း      မြေသားလမ်း      လူသွားလမ်း      အခြား \_\_\_\_\_

(င) ကျေးရွာဖွံ့ဖြိုးမှုစီမံချက်

ပိုင်းပါ

(၁) လူထုပဟိုပြုစီမံကိန်းမစတင်မှီ ဤကျေးရွာတွင်ကျေးရွာဖွံ့ဖြိုးမှု စီမံချက်ရှိခဲ့ပါသလား?      ရှိပါသည်/မရှိပါ/မသိပါ

(၂) ရှိခဲ့ပါလျှင် ဤစီမံချက်ကို မည်သည့် ခုနှစ်တွင်ပြင်ဆင်ခဲ့ပါသနည်း?      နှစ်-----/မသိပါ

(၃) ဤစီမံချက်ကို မြို့နယ်မှအတည်ပြုခဲ့ပါသလား?      ပြုခဲ့ပါသည်/မပြုခဲ့ပါ /မသိပါ

၈) ခရီးအကွာအဝေး

(၁) ဤကျေးရွာ၏ဗဟိုမှ၎င်းကျေးရွာအုပ်စု၏ဗဟိုအထိခရီးခိုင်းမည်မျှကွာဝေးသနည်း? မိုင်-၀၄၂/ပေပီ

(၂) ဤကျေးရွာမှ ၎င်းကျေးရွာအုပ်စုဗဟိုအထိသွားလာရာတွင်ကြာမြင့်သည့်အချိန်၊

ခြောက်သွေ့ရာသီတွင်ကြာချိန်- ၅ မိနစ် - ထော်လာရီ/မော်တော်ဆိုင်ကယ်/ခြေလျင်/လား/မော်တော်ဘုတ်/  
အခြား: -----

မိုးရာသီတွင်ကြာချိန်- ၅ မိနစ် - ထော်လာရီ/မော်တော်ဆိုင်ကယ်/ခြေလျင်/လား/မော်တော်ဘုတ်/  
အခြား: -----

(ဆ) ပတ်ဝန်းကျင်ဆိုင်ရာသဘာဝဘေးအန္တရာယ်

ဤကျေးရွာတွင်ကြေးခြင်းကဲ့သို့ သဘာဝဘေးအန္တရာယ်ကျရောက်ဖူးခြင်း ရှိပါသလား။

မရှိပါ  ရှိပါသည် ရှိလျှင်ဖော်ပြပါ-----

(ဇ) ကျေးရွာတွင် ဇွဲ စည်းထားသော အဖွဲ့အစည်းများ

လူထုဗဟိုပြုစီမံကိန်းမတိုင်မီ ဤကျေးရွာတွင် ကျေးရွာဖွံ့ဖြိုးရေးအတွက် အစိုးရ(သို့)ရွာသားများကိုယ်တိုင်(သို့) စီမံကိန်းတစ်ခုခုမှ ဇွဲ စည်းထားသည့် အဖွဲ့အစည်းများရှိပါသလား။

(၁) -----

(၂) -----

(ဈ) အထွေထွေအုပ်ချုပ်ရေး ဦးစီးဌာန (GAD) မှ မှတ်တမ်းတင်ထားခြင်း

ဤကျေးရွာသည် အထွေထွေအုပ်ချုပ်ရေး ဦးစီးဌာန (GAD) မှ မှတ်တမ်းတင်ထားမှု ရှိပါသလား။

မရှိပါ  ရှိပါသည်

ကျေးရွာခေါင်းဆောင်

အမည် **အိန်နာဒီ ဝိဂီ**

လက်မှတ် **၀၆** နေ့စွဲ **၁၂.၆.၂၀၂၀**

လူထုစည်းရုံးရေးမှူး

အမည် **ဦးအေးရွှေဝင်း**

လက်မှတ် **[Signature]** နေ့စွဲ **၁၂.၆.၂၀၂၀**

**၉။ စီမံကိန်းစက်ဝန်းအချိန်ဇယား(PC 2)**

ကမ်းညွှန်ချက်။ သက်ဆိုင်ရာလူထုစည်းရုံးရေးမှူး/လက်ထောက်နည်းပညာမှူးများမှ စီမံကိန်းစက်ဝန်းအဆင့်တစ်ခုစီ ပြီးစီးတိုင်းကျေးရွာနှင့် ကျေးရွာအုပ်စုအသွယ်အသွယ်တို့ကိုဖြည့်စွန်းရမည်။		စီမံကိန်းအားအမှတ်ခြစ်ပါ <input type="checkbox"/> စက်ဝန်း(၁) <input type="checkbox"/> ဒုတိယစက်ဝန်း(၂) <input type="checkbox"/> တတိယစက်ဝန်း(၃) <input type="checkbox"/> စက်ဝန်း (၄)	
စည်းရုံးရေးမှူး/လက်ထောက်နည်းပညာရေးမှူးဝန်ထမ်း အမည် - <b>ဦးအောင်ရွှေဝင်း</b>			
နေ့စွဲ 15.6.2020			
ဖြည့်နယ်/တိုင်း	ဧရာဝတီ	မြို့နယ်	မျိုးဘွဲ့
ကျေးရွာအုပ်စု	ဖိစောင်း	ကျေးရွာ	ဒေသနာ

စီမံကိန်းဆောင်ရွက်မှုအဆင့်များ	နေ့စွဲ		အစည်းအဝေးတွင်တက်ရောက်သူအရေအတွက်						
	စတင်သည့်နေ့	ပြီးဆုံးသည့်နေ့	အမျိုးသားအရေအတွက်	မိန်းမအရေအတွက်	အိမ်ထောင်စုအရေအတွက်	လူမျိုးစု၊ ကက်ရောက်သူအရေအတွက်နှင့် လူမျိုးစုအမည်	အိမ်ထောင်စုပေါင်း	အိမ်ထောင်စု %	
၁။ ကျေးရွာစီမံကိန်း မိတ်ဆက်အစည်းအဝေး	15.6.2020	15.6.2020	15	16	31	31	10ကျေးရွာ	55	56.36%
၂။ ကျေးရွာစွဲပြီးရေး စီမံချက်ရေးဆွဲခြင်းအစည်းအဝေး	15.6.2020	15.6.2020	15	16	31	31	10ကျေးရွာ	55	56.36%
၃။ ကျေးရွာအုပ်စုလှည့်လည်ဆန်းစစ်ချက်ချသည့်အစည်းအဝေး									
၄။ မြို့နယ်အဆင့်စီမံကိန်းရေးဆွဲရေးနှင့်အကောင်အထောင်အထည်ဖော်ရေးကော်မတီ၏			၀၀	၀၀	၀၀	၀၀			

၁၀။ ကျေးရွာဖွံ့ဖြိုးရေးဦးစားပေးအစီအစဉ် (PC 3)

ပုံစံ - ၈ - ၃ ကျေးရွာဖွံ့ဖြိုးရေး ဦးစားပေးအစီအစဉ် (Form PC 3)

လမ်းညွှန်ချက် အဆင့်(၃) ကျေးရွာမှော်မှန်းချက်အစည်းအဝေး ပြီးဆုံးသောအခါ ကျေးရွာစီမံကိန်း အထောက်အကူပြု  
ကော်မတီသည် လူထုစည်းရုံးရေးမှူးအကူအညီဖြင့် ဤပုံစံကိုပြည့်စုံအောင် ဖြည့်သွင်းရမည်။

လူထုစည်းရုံးရေးမှူး/ဝန်ထမ်း အမည် ဦးစောဝင်းမင်းစန္ဒာ

၉၄၆ ၂၆.၆.၂၀၁၅ ဝက်ဝန်းအား အမှတ်ခြစ်ပါ (✓) မ/ဝက်ဝန်း(၁)  
 ဝက်ဝန်း(၂)  ဝက်ဝန်း(၃)  ဝက်ဝန်း(၄)

ပြည်နယ်/တိုင်း ကရင် ဖြန့်ချိရေးဦးစီးဌာန ကျေးရွာအုပ်စု မြစ်ကြောင်း ကျေးရွာ ဒုဉ်းကုန်း

၈။ အခက်အခဲအတားအဆီးများအားဆွေးနွေးခြင်း - ယခုလက်ရှိအခြေအနေတွင် ဤကျေးရွာဖွံ့ဖြိုးတိုးတက်ရေးအတွက်  
အဓိက အခက်အခဲအတားအဆီးများသည် မည်သည်များဖြစ်ပါသနည်း။ (အမျိုးသား/သမီး အနည်းဆုံးအခက်အခဲ ၅ ခုစီဖော်ပြပါ)

အမျိုးသား အဖွဲ့မှ တင်ပြသောအခက်အခဲအတားအဆီးများ		အမျိုးသမီး အဖွဲ့မှတင်ပြသောအခက်အခဲအတားအဆီးများ	
၁	ရွာချွင်းဆက်တံတားမကောင်းသောကြောင့် သွားလာရန်ခက်ခဲခြင်း။	၁	ကျောင်းမရှိသောကြောင့် ကလေးများ ပညာသင်ကြားရန်ခက်ခဲခြင်း။
၂	ရွာချွင်းဆက်တံတားမကောင်းသောကြောင့် သွားလာရန်ခက်ခဲခြင်း။	၂	မိမိကျောင်းနှင့် ဒုဉ်းကုန်းရွာချွင်းဆက်တံတားမကောင်းကြောင့် သွားလာရန်ခက်ခဲခြင်း။
၃	ရွာတွင်း ရေပျော်ကန် ယိုစိမ့်ပျက်စီးခြင်းကြောင့် ရေစေးစေမှုအခက်အခဲရှိခြင်း။	၃	ရေပျော်ကန်ပေါက်သောကြောင့် ရေစေးစေမှုအခက်အခဲရှိခြင်း။
၄		၄	ဒုဉ်းကုန်းနှင့် ကော်စေးခေါက်ရွာချွင်းဆက်တံတားမကောင်းသောကြောင့် သွားလာရန်ခက်ခဲခြင်း။
၅		၅	ကျေးရွာတွင် အိမ်သာမရှိကြောင့် ကျန်းမာရေးဆိုင်ရာ အခက်အခဲရှိသည်။
၆		၆	ရွာခေါင်းမသားမရှိသောကြောင့် အခင်းအရေးများ ဖြစ်ပွားရခြင်းနှင့် ဝေးဝေးပင်ရန်အခက်အခဲရှိခြင်း။
၇		၇	
၈		၈	
၉		၉	
၁၀		၁၀	

၁။ မျှော်မှန်းခြင်း - နောင်လာမည့် (၅) နှစ် အတွင်း ကျေးရွာဖွံ့ဖြိုးရေး မျှော်မှန်းလျာထားချက်များအား တင်ပြပါ။

အမျိုးသားအဖွဲ့မှ တင်ပြသော မျှော်မှန်းချက်များ	အမျိုးသမီးအဖွဲ့မှ တင်ပြသော မျှော်မှန်းချက်များ
၁။ စာချုပ်: ဆက်တိုက်များ: ၅၅၅၅၅၅ မြေပုံ: ၁၁၁၁၁	၁။ ကျေး: ၅၅၅၅၅၅၅၅၅၅၅၅ စာချုပ်ပညာရေး ပိုမိုကောင်းမွန်လာမည်။
၂။ စာချုပ်: ရေပေး: ရေပေးကောင်းလာမည် စာချုပ်အောက်အခံမြေပုံ: မြေပုံ: မြေပုံ: စိုင်းတက်လာမည်။	၂။ စာချုပ်: ဆက်တိုက်များ: ၅၅၅၅၅၅၅၅၅၅၅၅ သွားလာရေးကောင်းမွန်လာမည်။
၃။ အညံ့မြောင်းများ: ကောင်းမွန်လာပါက အိတ်ပျိုး: ရေ: ကောင်းလာမည်။	၃။ စာချုပ်ကောင်းလာမည်အညီပါက စတင်ပုံစံကောက်ခွာ ၅၅၅၅၅၅၅၅၅၅
၄။ အိတ်ပျိုး: ၁ မြေပုံမြေပုံ: ၁၁၁၁၁ များ၅၅ လာပါက စာချုပ်စီးပွားရေးကောင်းမွန်လာမည်။	၄။ အိတ်ပျိုးများ: ၅၅၅၅၅၅၅၅၅၅၅၅ ကျန်းမာရေး ပိုမိုကောင်းမွန်လာမည်။
	၅။ အိတ်ပျိုး: ၅၅၅၅၅၅၅၅၅၅၅၅ စာချုပ် ဖွံ့ဖြိုးရေး: ၅၅၅၅၅၅၅၅၅၅၅၅
	၆။ စာချုပ်စိုင်း: ၅၅၅၅၅၅၅၅၅၅၅၅ ဖွံ့ဖြိုးရေး: တက် လာမည်။

၈။ လူထုဝိပဿနာများ၏ လာမည့် (၄) နှစ်အတွက် အကျုံးဝင်သော ဦးစားပေး ဖွံ့ဖြိုးတိုးတက်မှု လုပ်ငန်း အစီအစဉ်များအားဖော်ပြပါ။

အဆင့်	ကျေးရွာအတွက် ဦးစားပေး ဖွံ့ဖြိုးတိုးတက်မှု လုပ်ငန်းစဉ်များ	အဆိုပြုသူ (အမျိုးသားများ/ အမျိုးသမီးများ/ အမျိုးသား+ အမျိုးသမီး)	ခန့်မှန်းကုန်ကျစရိတ်	အကျိုးခံစားခွင့်ရှိသူ ခန့်မှန်းခြေ အရေအတွက်
၁။	မိကျောင်းနှင့် ဒုတိယကျောင်း အားနည်းဆက်တိုက်ပြုပြင်ခြင်း (R.C 100'x5')	ကျား + မ	13,000,000/-	၂၈၆
၂။	ကျေးရွာကျောင်းနှင့် ကျေးရွာကျောင်း (ပျဉ်းခြင်း (၇၀'x၂၅'x၆'))	ကျား + မ	3,858,750/-	၂၈၆
၃။	စရိတ်မဆောင်သစ်ဆောက်လုပ်ခြင်း (၆၀'x၃၀')	ကျား + မ	14,400,000/-	၂၈၆
၄။	မီးစက်မီးလင်းရေလှေ့လျော်	မ	2,500,000/-	၂၈၆
၅။	မြေလှေ့စက်ကျောင်းဆောက်လုပ်ခြင်း (၆၀'x၃၀')	မ	37,800,000/-	၂၈၆
၆။	ဆေးပေးခန်း (၄၀'x၃၅') အသစ်ဆောက်လုပ်ခြင်း	မ	30,800,000/-	၂၈၆
၇။	အိမ်သာဆောက်လုပ်ခြင်း (၄၀'x၃၅')	မ	3,675,000/-	၂၈၆
၈။	ဆည်မြောင်းပြုပြင်ခြင်း (R.C Box 5'x၆'x၆')	ကျား	4,200,000/-	၂၈၆
၉။	ဒုတိယကျောင်းနှင့် အောက်ဆေးရုံဆောက်လုပ်ခြင်း (၄၀'x၃၅')	မ	-	၂၈၆

ဃာ၊ လူထုပီပဲကိန်းဖါ လာမည့် (၄) နှစ်အတွက် အကျုံးမဝင်သော ဦးစားပေး ဖွံ့ဖြိုးတိုးတက်မှု လုပ်ငန်း အစီအစဉ်များအားဖော်ပြပါ။

အဆင့်	ကျေးရွာအတွက် ဦးစားပေး ဖွံ့ဖြိုးတိုးတက်မှု လုပ်ငန်းစဉ်များ	အဆိုပြုသူ (အမျိုးသားများ/အမျိုးသမီးများ/အမျိုးသား+အမျိုးသမီး)	အခန်းကဏ္ဍ
၁	စိုက်ပျိုးရေး နည်းပညာပေးအဖွဲ့	ကျား	
၂	မွေးမြူရေး နည်းပညာ	ကျား	
၃	လူမှုစာရင်းဇယား (အစီအစဉ်)	ကျား	
၄			
၅			

ခေါင်းဆောင်၊ ကျေးရွာပီပဲကိန်းအထောက်အကူပြုကော်မီတီမှ အတည်ပြုသည်။

အမည် ဦးအောင်အောင် လက်မှတ် [Signature] နေ့စွဲ ၂၆-၆-၂၀၁၈

ပုံစံ - ၀-၃ ကျေးရွာဖွံ့ဖြိုးရေး ဦးစားပေးအစီအစဉ် (Form PC 3)

လမ်းညွှန်ချက်၊ အဆင့်(၃)ကျေးရွာဖွံ့ဖြိုးရေးမှန်းချက်အစည်းအဝေးပြီးဆုံးသောအခါ ကျေးရွာစီမံကိန်း အထောက်အကူပြု ကော်မတီသည် လူထုစည်းရုံးရေးပျံ့နှံ့အကူအညီဖြင့် ဤပုံစံကိုပြည့်စုံအောင် ဖြည့်သွင်းရမည်။	
လူထုစည်းရုံးရေးပျံ့နှံ့မှု အမည် - <b>ခေတ်ဦးမင်းစော</b>	
နေ့စွဲ <b>၇ - ၆.၂၀၂၃</b>	စက်ဝန်းအား အမှတ်ခြစ်ပါ (✓) <input type="checkbox"/> စက်ဝန်း(၁) စက်ဝန်း(၂) <input checked="" type="checkbox"/> စက်ဝန်း(၃) <input type="checkbox"/> စက်ဝန်း(၄)
ပြည်နယ်/ခရိုင်: <b>ကရင်</b>	မြို့နယ်/ပျဉ်းခွဲ: <b>မင်္ဂလာ</b>
ကျေးရွာအုပ်စု: <b>မင်္ဂလာ</b>	ကျေးရွာ: <b>အင်းတော်</b>

က။ အခက်အခဲအတားအဆီးများအားဆွေးနွေးခြင်း - ယခုလက်ရှိအခြေအနေတွင်ဤကျေးရွာဖွံ့ဖြိုးတိုးတက်ရေးအတွက် အဓိကအခက်အခဲအတားအဆီးများသည် မည်သည်များဖြစ်ပါသနည်း။ (အမျိုးသား/သမီး အနည်းဆုံးအခက်အခဲ ၅ ခုစီဖော်ပြပါ)

အုပ်စုဖွဲ့ဆွေးနွေးမှုများမှ တင်ပြသောအခက်အခဲအတားအဆီးများ	
ကျေးရွာအုပ်စုအတွင်းရှိ ရေရရှိရေးအခက်အခဲများ	<input type="checkbox"/> ကျား <input type="checkbox"/> မ ကျား + မ
ကျေးရွာအုပ်စုအတွင်းရှိ လမ်းပန်းဆက်သွယ်ရေးအခက်အခဲများ	<input type="checkbox"/> ကျား <input type="checkbox"/> မ ကျား + မ
ကျေးရွာအုပ်စုအတွင်းရှိ စားနပ်ရိက္ခာအခက်အခဲများ	<input type="checkbox"/> ကျား <input type="checkbox"/> မ ကျား + မ
ကျေးရွာအုပ်စုအတွင်းရှိ ကျန်းမာရေးအခက်အခဲများ	<input type="checkbox"/> ကျား <input type="checkbox"/> မ ကျား + မ
ကျေးရွာအုပ်စုအတွင်းရှိ အခြားအခက်အခဲများ	<input type="checkbox"/> ကျား <input type="checkbox"/> မ ကျား + မ

ခ။ မျှော်မှန်းခြင်း- နောင်လာမည့် ( ၅ ) နှစ် အတွင်း ကျေးရွာဖွံ့ဖြိုးရေး မျှော်မှန်းချက်များအား တင်ပြပါ။

အုပ်စုဖွဲ့ဆွေးနွေးမှုများမှ တင်ပြသောအခက်အခဲအတားအဆီးများ	
ကျေးရွာအုပ်စုအတွင်းရှိ ရေရရှိရေးအခက်အခဲများ	<input type="checkbox"/> ကျား <input type="checkbox"/> မ ကျား + မ
ကျေးရွာအုပ်စုအတွင်းရှိ လမ်းပန်းဆက်သွယ်ရေးအခက်အခဲများ	<input type="checkbox"/> ကျား <input type="checkbox"/> မ ကျား + မ
ကျေးရွာအုပ်စုအတွင်းရှိ စားနပ်ရိက္ခာအခက်အခဲများ	<input type="checkbox"/> ကျား <input type="checkbox"/> မ ကျား + မ
ကျေးရွာအုပ်စုအတွင်းရှိ ကျန်းမာရေးအခက်အခဲများ	<input type="checkbox"/> ကျား <input type="checkbox"/> မ ကျား + မ
ကျေးရွာအုပ်စုအတွင်းရှိ အခြားအခက်အခဲများ	<input type="checkbox"/> ကျား <input type="checkbox"/> မ ကျား + မ



၈။ လူထုစီမံကိန်း၏ လာမည့် (၄) နှစ်အတွက် အကျုံးဝင်သော ဦးစားပေး ဖွံ့ဖြိုးတိုးတက်မှု လုပ်ငန်း အစီအစဉ်များအားဖော်ပြပါ။

ဦးစားပေး အဆင့် သတ်မှတ်ချက်	ကျေးရွာအတွက် ဦးစားပေး ဖွံ့ဖြိုးတိုးတက်မှု လုပ်ငန်းစဉ်များ	အဆိုပြုသူ (အမျိုးသားများ/ အမျိုးသမီးများ/ အမျိုးသား+ အမျိုးသမီး)	အခန်းကဏ္ဍ	ခန့်မှန်း ကုန်ကျစရိတ်	အကျိုးခံစားခွင့်ရှိသူခန့်မှန်းခြေအရေအတွက်		
					ကျား	မ	ပေါင်း
၁	ကျေးရွာအတွက် ရေရရှိရေး အစီအစဉ် (၂) ခု	က+မ	ရေပူပန်ရေး	၁၇,၀၀၀,၀၀၀	၇၇၆	၇၆၅	၁၅၄၁
၂	ကျေးရွာအတွက် အစားအသုံးဆိုင်ရာ အစီအစဉ် (၁၀၀' x ၅' ဧရိယာ)	က+မ	လမ်းဖောက်ရေး	၁၀,၀၀၀,၀၀၀	၇၇၆	၇၆၅	၁၅၄၁
၃	ကျေးရွာအတွက် အစားအသုံးဆိုင်ရာ အစီအစဉ် (၆၀' x ၃၀' ဧရိယာ)	က+မ	အခြား	၃,၆၀၀,၀၀၀	၇၇၆	၇၆၅	၁၅၄၁
၄	ကျေးရွာအတွက် အစားအသုံးဆိုင်ရာ အစီအစဉ်	မ	အခြား		၇၇၆	၇၆၅	၁၅၄၁
၅	ကျေးရွာအတွက် အစားအသုံးဆိုင်ရာ အစီအစဉ် (၆၀' x ၃၀' ဧရိယာ)	မ	လျှောက်ရေး	၃,၂၀၀,၀၀၀	၇၇၆	၇၆၅	၁၅၄၁

၆။ စားစားပေးအစီအစဉ် (၂၀' x ၅၀' ဧရိယာ) မ

၇။ အစားအသုံးဆိုင်ရာ အစီအစဉ် (၅၀' x ၅၀' ဧရိယာ) မ

၈။ လူထုစီမံကိန်း၏ လာမည့် (၄) နှစ်အတွက် အကျုံးဝင်သော ဦးစားပေး ဖွံ့ဖြိုးတိုးတက်မှု လုပ်ငန်း အစီအစဉ်များအားဖော်ပြပါ။

အဆင့်	ကျေးရွာအတွက် ဦးစားပေး ဖွံ့ဖြိုးတိုးတက်မှု လုပ်ငန်းစဉ်များ	အဆိုပြုသူ (အမျိုးသားများ/ အမျိုးသမီးများ/ အမျိုးသား+ အမျိုးသမီး)	အခန်းကဏ္ဍ
၁	ရေပူပန်ရေးအစီအစဉ်	က	ရေပူပန်ရေး
၂	ရေအသုံးအစီအစဉ်	က	အခြား
၃	လျှောက်ရေးအစီအစဉ် (၁၅၀)	က	အခြား
၄			
၅			

ခေါင်းဆောင်၊ ကျေးရွာစီမံကိန်းအထောက်အကူပြုကော်မတီမှအတည်ပြုသည်။

အမည် ဦးကျော်စွာ လက်မှတ် [Signature] နေ့စွဲ ၇.၆.၁၄

ပုံစံ - ၈-၃ ကျေးရွာဖွံ့ဖြိုးရေး ဦးစားပေးအစီအစဉ် (Form PC 3)

လမ်းညွှန်ကျက်၊ အဆင့်(၃)ကျေးရွာဖွံ့ဖြိုးရေးမှန်ချက်အစည်းအဝေးပြီးဆုံးသောအခါ ကျေးရွာစီမံကိန်း အထောက်အကူပြု ကော်မတီသည် လူထုစည်းရုံးရေးမှူးအကူအညီဖြင့် ဤပုံစံကိုပြည့်စုံအောင် ဖြည့်သွင်းရမည်။	
လူထုစည်းရုံးရေးမှူး/ဝန်ထမ်း အမည် <u>ဝေဝေရွှေဝင်း</u> :	
နေ့စွဲ <u>၁၄.၆.၂၀၁၁</u>	စက်ဝန်းအား အမှတ်ခြစ်ပါ (✓) <input checked="" type="checkbox"/> စက်ဝန်း(၃) <input type="checkbox"/> စက်ဝန်း(၂) <input type="checkbox"/> စက်ဝန်း(၄) <input type="checkbox"/>
ပြည်နယ်/တိုင်း <u>ကချင်</u>	မြို့နယ် <u>လွိုင်တန်း</u>
ကျေးရွာအုပ်စု <u>မင်္ဂလာဝင်း</u>	ကျေးရွာ <u>ဒွားစိုက်</u> :

က။ အခက်အခဲအတားအဆီးများအားဆွေးနွေးခြင်း -

ယခုလက်ရှိအခြေအနေတွင်ဤကျေးရွာဖွံ့ဖြိုးတိုးတက်ရေးအတွက်အဓိကအခက်အခဲအတားအဆီးများသည် မည်သည်များဖြစ်ပါသနည်း။ (အမျိုးသား/သမီး အနည်းဆုံးအခက်အခဲ ၅ ခုစီဖော်ပြပါ)

အုပ်စုဖွံ့ဆွေးနွေးမှုများမှ တင်ပြသောအခက်အခဲအတားအဆီးများ	
ရွာလူအိမ်ထောင်စုအား အစားအသောက်အစားအသောက် ပေးအပ်ရန်	<input type="checkbox"/> ကျား ၀၀ <input type="checkbox"/> ကျား + ၀
ကျေးရွာအုပ်စုအတွင်း ရေအခက်အခဲ ဖြစ်ခြင်း	<input type="checkbox"/> ကျား ၀၀ <input type="checkbox"/> ကျား + ၀
ကျေးရွာအုပ်စုအတွင်း အစားအသောက် ပေးအပ်ရန်	<input type="checkbox"/> ကျား ၀၀ <input type="checkbox"/> ကျား + ၀
ကျေးရွာအုပ်စုအတွင်း အစားအသောက် ပေးအပ်ရန်	<input type="checkbox"/> ကျား ၀၀ <input type="checkbox"/> ကျား + ၀
ကျေးရွာအုပ်စုအတွင်း အစားအသောက် ပေးအပ်ရန်	<input type="checkbox"/> ကျား ၀၀ <input type="checkbox"/> ကျား + ၀
ကျေးရွာအုပ်စုအတွင်း အစားအသောက် ပေးအပ်ရန်	<input type="checkbox"/> ကျား ၀၀ <input type="checkbox"/> ကျား + ၀

ခ။ မျှော်မှန်းခြင်း- နောင်လာမည့် ( ၅ ) နှစ် အတွင်း ကျေးရွာဖွံ့ဖြိုးရေး မျှော်မှန်းလျာထားချက်များအား တင်ပြပါ။

အုပ်စုဖွံ့ဆွေးနွေးမှုများမှ တင်ပြသောအခက်အခဲအတားအဆီးများ	
ကျေးရွာအုပ်စုအတွင်း အစားအသောက် ပေးအပ်ရန်	<input type="checkbox"/> ကျား ၀၀ <input type="checkbox"/> ကျား + ၀
ကျေးရွာအုပ်စုအတွင်း အစားအသောက် ပေးအပ်ရန်	<input type="checkbox"/> ကျား ၀၀ <input type="checkbox"/> ကျား + ၀
ကျေးရွာအုပ်စုအတွင်း အစားအသောက် ပေးအပ်ရန်	<input type="checkbox"/> ကျား ၀၀ <input type="checkbox"/> ကျား + ၀
ကျေးရွာအုပ်စုအတွင်း အစားအသောက် ပေးအပ်ရန်	<input type="checkbox"/> ကျား ၀၀ <input type="checkbox"/> ကျား + ၀
ကျေးရွာအုပ်စုအတွင်း အစားအသောက် ပေးအပ်ရန်	<input type="checkbox"/> ကျား ၀၀ <input type="checkbox"/> ကျား + ၀
ကျေးရွာအုပ်စုအတွင်း အစားအသောက် ပေးအပ်ရန်	<input type="checkbox"/> ကျား ၀၀ <input type="checkbox"/> ကျား + ၀

ဃ။ လူထုစီမံကိန်း၏ လာမည့် (၄)နှစ်အတွက် အကျုံးဝင်သော ဦးစားပေး ဖွံ့ဖြိုးတိုးတက်မှု လုပ်ငန်း အစီအစဉ်များအားဖော်ပြပါ။

ဦးစားပေး အဆင့် သတ်မှတ်ချက်	ကျေးရွာအတွက် ဦးစားပေး ဖွံ့ဖြိုးတိုးတက်မှု လုပ်ငန်းစဉ်များ	အဆိုပြုသူ(အမျိုးသားများ/အမျိုးသမီးများ/အမျိုးသား+အမျိုးသမီး)	အခန်းကဏ္ဍ	ခန့်မှန်း ကုန်ကျစရိတ်	အကျိုးခံစားခွင့်ရှိသူ ခန့်မှန်းခြေ အရေအတွက်		
					ကျား	မ	ပေါင်း
၁	ပြန်လည်ထူထောင်ရေး အစီအစဉ် (100'x5')	ကျား + မ	လမ်း၊ တံတား	9,000,000	၁၈၅	၁၇၀	၃၅၅
၂	စိုက်ပျိုးရေး အစီအစဉ် (ကျေးရွာအတွက်)	ကျား + မ	ကျေးရွာ	17,000,000	၁၈၅	၁၇၀	၃၅၅
၃	ဆေးကုသရေး အစီအစဉ်	ကျား + မ	အခြားကဏ္ဍ	21,600,000	၁၈၅	၁၇၀	၃၅၅
၄	ကျေးရွာအတွက် အစီအစဉ်	ကျား + မ	မသားရေး	8,240,000	၁၈၅	၁၇၀	၃၅၅
၅							
၆							

င။ လူထုစီမံကိန်း၏ လာမည့် (၄) နှစ်အတွက် အကျုံးမဝင်သော ဦးစားပေး ဖွံ့ဖြိုးတိုးတက်မှု လုပ်ငန်း အစီအစဉ်များအားဖော်ပြပါ။

အဆင့်	ကျေးရွာအတွက် ဦးစားပေး ဖွံ့ဖြိုးတိုးတက်မှု လုပ်ငန်းစဉ်များ	အဆိုပြုသူ (အမျိုးသားများ/အမျိုးသမီးများ/အမျိုးသား+အမျိုးသမီး)	အခန်းကဏ္ဍ
၁	ကျေးရွာအတွက် အစီအစဉ်	ကျား	ကျေးရွာ
၂	ကျေးရွာအတွက် အစီအစဉ်	ကျား	အခြား
၃	ကျေးရွာအတွက် အစီအစဉ်	ကျား	အခြား
၄			
၅			

ခေါင်းဆောင်၊ ကျေးရွာစီမံကိန်းအထောက်အကူပြုကော်မတီမှအတည်ပြုသည်။

အမည် ဦးအောင်စော လက်မှတ် [လက်မှတ်] နေ့စွဲ 15.6.2020

အစည်းအဝေးမှတ်တမ်း

ကျေးရွာ- ဒီဇင်းကုန်  
ကျေးရွာအုပ်စု- မိတ်ကြောင်  
အစည်းအဝေးကျင်းပသည့်နေရာ- ရွာလူထုဦးစီးဌာန

မြို့နယ်- ကျွန်းဘွဲ့  
ရက်စွဲ- ၂၀၂၁.၆.၂၅

ပထမဦးစွာ တက်ရောက်သူစာရင်းကို စာရင်းတိုင်မှ ကောက်ယူခဲ့ပါသည်။  
ထိုနောက် အစည်းအဝေး စတင်ပြီး ဦးစွာအုပ်စုအုပ်ချုပ်ရေးမှူးမှ အဖွဲ့အမှတ်စဉ်၊ ဖြောကြားခဲ့ပါ  
သည်။ ထိုနောက် စည်းရုံးရေးမှူးများမှ မိမိတို့၏ကိုယ်တိုင် မိတ်ဆက်ကာ အစည်းအဝေး၏ ရည်ရွယ်  
ချက်အား ကျေးရွာလူထုကို ရှင်းပြခဲ့ပါသည်။ ထိုနောက် စည်းရုံးရေးမှူးမှ စီမံကိန်း မိတ်ဆက်  
၁၆ ချက်ကို အတည်ပြုပြီး ကျေးရွာလူထု အားလုံးအားဖြင့် ပြန်လည်ရှင်းပြခဲ့သည်။  
ထိုနောက် စည်းရုံးရေးမှူးများမှ ဦးစောဇင်က ကျေးရွာလူထုကို နှစ်ဖွဲ့ခွဲဖြဲ  
လှည့်စားစစ်မှု ပြုလုပ်ခဲ့ပါသည်။ လူမှုစနစ်နှင့် ယမန်နှစ်နှင့် ယခုနှစ်သည် အနည်းငယ်မျှသာ  
ပြောင်းလဲလာသည်ကို တွေ့ရပါသည်။ ထိုနောက် ကျေးရွာလူထု၏ အဆင်အခြေပြဿနာ၊ မျှော်မှန်း  
ချက်နှင့် ဖွံ့ဖြိုးရေးလုပ်ငန်းတို့ကို ပြန်လည်အတည်ပြုခဲ့ကြပါသည်။ ဖွံ့ဖြိုးရေးလုပ်ငန်းတွင်  
ဦးစားပေး ၁၊ ၂၊ ၃၊ ၄ တို့ အတည်ပြုရေးချက်က TPIIC (၁) လုပ်ငန်း တင်လျှောက်ခြင်း  
(၂) လုပ်ငန်းသည် အတည်ဖြစ်သည်ဟု ရွာလူထုအားလုံးက သဘောတူ စွဲဖြတ်ချက်ချခဲ့ပါသည်။  
ထိုနောက် ကော်မတီစီမံခန့်ခွဲမှု အဖွဲ့ဝင်များကို ပြန်လည်အတည်ပြု ရွေးချယ်  
ရန် စည်းရုံးရေးမှူးမှ ကျေးရွာလူထုအဖွဲ့နှင့် ကော်မတီတို့၏အဖွဲ့ကို မေးမြန်းခဲ့ပါသည်။ ကျေးရွာ  
လူထုနှင့် ကော်မတီတို့၏အဖွဲ့အရ ယမန်နှစ်က အဖွဲ့များကိုသာ ပြန်လည်ရွေးချယ် အတည်ပြုခဲ့ကြ  
သည်။ ထိုနောက် စည်းရုံးရေးမှူးမှ တက်ရောက်လာကြသော ကျေးရွာလူထုအားလုံးကို ကျေးဇူး  
တင်စကားပြောကာ ယခုနှစ်တွင်လည်း အားလုံးပူးပေါင်းပါဝင်ပေးပါလို့ ဖြောကြားရှင်းပြ  
အစည်းအဝေးကို ဖိတ်ခေါ်ခဲ့ပါသည်။

၁၂။ ကဏ္ဍအလိုက်ဦးစားပေးဖွံ့ဖြိုးရေးလုပ်ငန်းစဉ်များ

စဉ်	စီမံခန့်ခွဲရေးအဖွဲ့	လုပ်ငန်းအမျိုးအစား	အဆိုပြုသူ			ခွင့်ပြု	စောင့်ကြည့်မှုအဖွဲ့အစည်း (သို့) ငွေနှင့်
			လူမျိုး	မ	လူမျိုးမ		
အခြေခံအဆောက်အအုံ လမ်း၊ ဝတ်တား၊ မြေပြင်ရေး၊ မီးဖိုချောင်	၁။	ကျောင်းနှင့်အဖွဲ့အစည်းအဆောက်အအုံ			✓	၂၀၂၀	၆၀၀,၀၀၀
	၂။	ကျောင်းကန်နှင့်ရေပိုက်ပြုပြင်ခြင်း			✓	၂၀၂၀	"
	၃။	မီးခတ်မီးယင်းရေး		✓		၂၀၂၀	"
	၅။	ဆည်ဖွဲ့ခြင်း ပြုပြင်ခြင်း		✓		၂၀၂၁	"
	၉။	အဖွဲ့အစည်းနှင့်ဆက်စပ်ဆောင်ရွက်ခြင်း		✓		၂၀၂၀	"
လူမှုဝန်ထမ်းများ (ပညာရေး၊ ကျန်းမာရေးနှင့်ဆိုင်ရာအဖွဲ့အစည်း)	၄။	အိမ်ထောင်စုအဖွဲ့အစည်း		✓		၂၀၂၃	၆၀၀,၀၀၀
	၇။	လူမှုဝန်ထမ်းများအဖွဲ့အစည်း		✓		၂၀၂၀	၆၀၀,၀၀၀
	၈။	ဆေးပေးခန်းအဖွဲ့အစည်း		✓		၂၀၂၀	၆၀၀,၀၀၀
အခြေခံအဆောက်အအုံ ကျေးရွာ	၁၀။	ရေပိုက်ရေးနှင့်ပညာရေးတိုက်	✓			၂၀၂၀	၁၀၀
အခြေခံအဆောက်အအုံ အခြေခံအဆောက်အအုံ အခြေခံအဆောက်အအုံ	၆။	အိမ်ထောင်စုအဖွဲ့အစည်း			✓	၂၀၂၀	အစုအဖွဲ့၊ ၆၀၀
	၁၁။	ကျေးရွာအုပ်စု	✓			၂၀၂၀	NGO
	၁၂။	လူမှုဝန်ထမ်းများအဖွဲ့အစည်း	✓			၂၀၂၀	မာမာ