



ပြည်ထောင်စုမြန်မာနိုင်ငံတော်အစိုးရ
 ခွဲကဲပေးရေး၊ မွေးမြူရေးနှင့် ဆည်မြောင်းဝန်ကြီးဌာ
 ကျေးလက်ဒေသဖွံ့ဖြိုးတိုးတက်ရေးဦးစီးဌာန

National Community Driven Development Project
 လူထုဖက်ဆိုင်ရာစီမံကိန်း၊ လှိုင်းဘွဲ့မြို့နယ်

ကျေးရွာဖွံ့ဖြိုးရေးအစီအစဉ်



မိကြောင်ကျေးရွာအုပ်စု
 ဒညင်းကုန်းကျေးရွာ

မာတိကာ

<u>စဉ်</u>	<u>အကြောင်းအရာ</u>	<u>စာမျက်နှာ</u>
၁။	လှိုင်းဘွဲ့မြို့နယ်အခြေပြမြေပုံ	၁
၂။	ကျေးရွာမြေပုံ (တည်နေရာ)	၂
၃။	အုပ်စုတွင်ပါဝင်သော ကျေးရွာများစာရင်း	၃
၄။	ကျေးရွာအခြေခံအချက်အလက်များ (ကျေးရွာသမိုင်းကြောင်း)	၄
၅။	လူထုပူးပေါင်းပါဝင်သော လူမှုဆန်းစစ်ခြင်းနှင့် အကဲဖြတ်ခြင်း လုပ်ငန်းစဉ် (PSA/PRA) အကျဉ်းချုပ်ဇယား	၅
၆။	ကျေးရွာဖွံ့ဖြိုးရေးအစီအစဉ်အတွက်အသုံးပြုခဲ့သော PRA tools တစ်ခုချင်းစီအတွက် သုံးသတ်ချက်များ	
	၁။ ကျေးရွာလူမှုရေးနှင့်အရင်းအမြစ်ပြမြေပုံ (Social Map)	၆-၇
	၂။ ရာသီခွင်ပြပြကွဲဒီဇိုင်း (Seasonal Cleander)	၈-၉
	၃။ ဥစ္စာနေကြွယ်ဝမှုပြဇယား (Wealth Ranking)	၁၀-၁၁
	၄။ ကျား၊မ ပင့်ကူအိမ်သုံးသပ်ခြင်း (Cob Web)	၁၂-၁၃
	၅။ အရင်းအမြစ်အသုံးချမှုပုံစံပြဇယား (Asset Mapping)	၁၄-၁၆
	၆။ အဖွဲ့အစည်းချိတ်ဆက်မှုပြဇယား (Veen Diagram).....	၁၇-၁၈
၇။	ကော်မတီဝင်များရွေးချယ်ခြင်းနှင့် ကျေးရွာဖွံ့ဖြိုးရေးအစီအစဉ် ဆောင်ရွက်မှုမှတ်တမ်း	၁၉-၂၀
၈။	ကျေးရွာအချက်အလက်များ (PC 1)	၂၁-၂၄
၉။	စီမံကိန်းစက်ဝန်းအချိန်ဇယား (PC 2)	၂၅
၁၀။	ကျေးရွာဖွံ့ဖြိုးရေးဦးစားပေးအစီအစဉ် (PC 3)	၂၆-၂၇
၁၁။	အစည်းဝေးမှတ်တမ်းများ	၂၈
၁၂။	ကဏ္ဍအလိုက်ဦးစားပေးဖွံ့ဖြိုးရေးလုပ်ငန်းစဉ်များ	၂၉

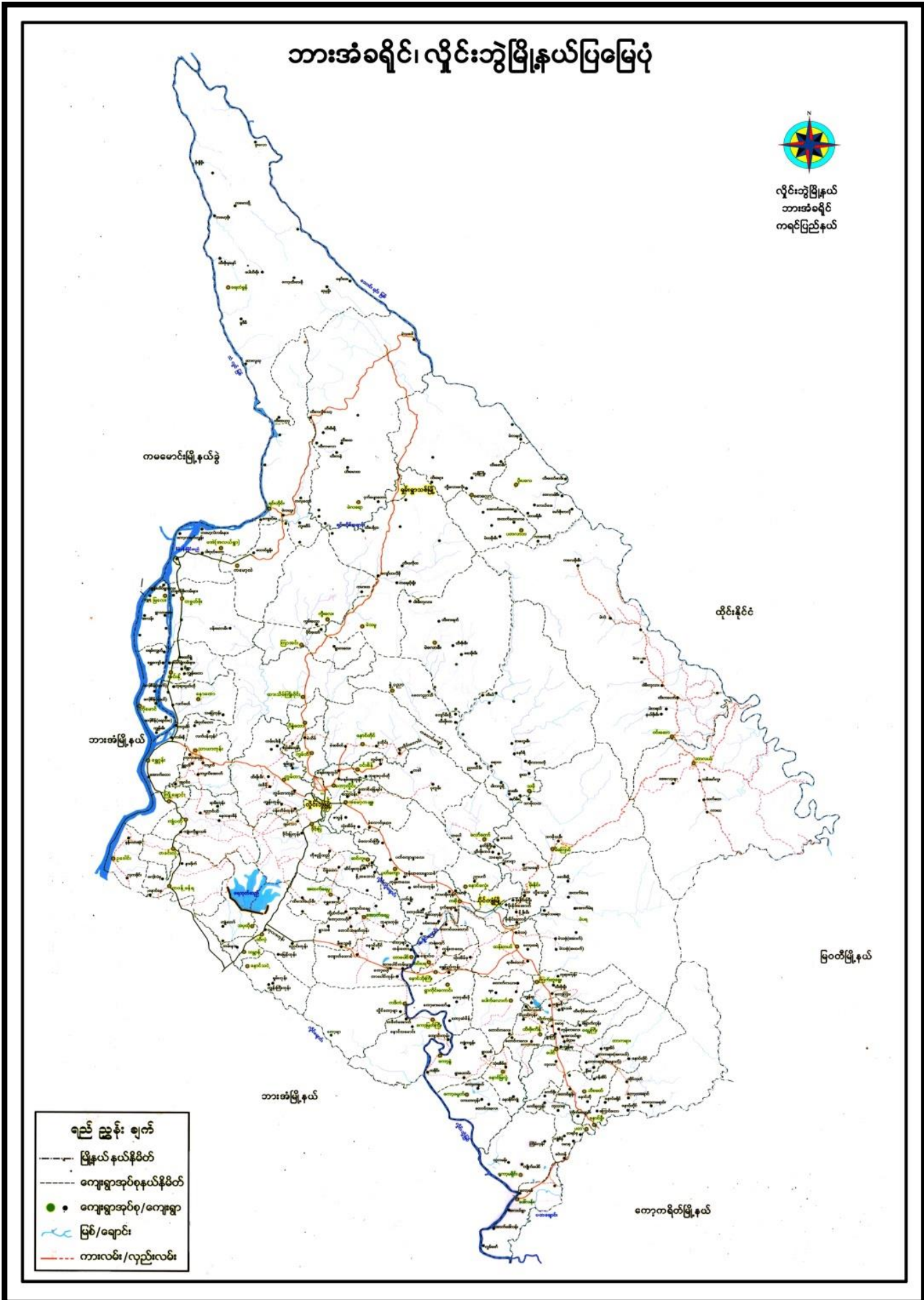

၃။ အုပ်စုတွင်ပါဝင်သော ကျေးရွာများစာရင်း

- ၁။ မိကြောင်
- ၂။ ဒညင်းကုန်း
- ၃။ တော်အေးဖော်
- ၄။ သမိုလာဒီး
- ၅။ သောနယ်

၄။ ကျေးရွာအခြေခံအချက်အလက်များ (ကျေးရွာသမိုင်းကြောင်း)

ဒညင်းကျွန်းကျေးရွာသမိုင်းကြောင်း

ဒညင်းကျွန်းကျေးရွာသည် ပွန်ဘဲဘောရွာ (၁၈၀၈)ခုနှစ်က ရက်ယဲဒါးပါး ဝဟမဦးဘုံ အခြေအနေတိုင်ခေတ် ညူဖြေပြီ ဟိုနောက်တွင် ဟိးဝမိကျေးရွာမှ မှူးဥာကျေးပါး ၊ မူးဗိုဝါးပါး ၊ မူးဖွတ်တူပါး တို့အသီး သီး ဖြစ်၍ ချေထိုင်လာခဲ့ကြသည်။ ဟိုနောက် ညူတိုင် သာမဏ်မြူးဆက်များ ယခုအထိ ဆက်လျက်နေထိုင်ခဲ့ကြပါသည်။ ညူတိုင် ဆက်တွင် ရွာ၌ တဲအိမ်လေး နှစ်ခု ခုံပုံကောက်သာရှိပါသည်။ အဖိုးအဖွားတို့ ရှိသည့်ကောက်ကပ် ဂျပန်တွေ မှု ဝေရောက်သွားကာမူလွှာ ရှိပါသည်။ ထိုကြောင့် သွားလာ၍ အဆင်မပြေကြ လေ။ မျောက်ပိုင် ၊ ဂျပန်တွေပြန်သွားတဲ့အချိန်မှာ မြောင်းရွေ့နေထိုင်လာ၍သူများ များဖြားလာကြပါသည်။ ဂျိုးရေ များဖြားလာသည်နှင့်အမျှ အိမ်လေး ဝဲလွေ များ တည်ဆောက်မှုများ ရှိလာခဲ့ကြပါသည်။ ယခုအထိ အိမ်ခြေ အရေအတွက်မှာ (၂၉)အိမ် ဖြစ်ပြီ။ အိမ်တော်စုမှာ (၃၅) ဖြစ်ပါသည်။ ယခုအထိ ဒညင်းကျွန်းကျွန်း ကမ္ဘာ့အစုအဝေးမှာ (၉၈) ဦးဖြစ် ပြီ။ ကမ္ဘာ့အစု အရေအတွက်မှာ (၁၀၀) ဦးဖြစ်ပါသည်။ စုစုပေါင်း ဒညင်းကျွန်းကျွန်း ကမ္ဘာ့အစုမှာ (၂၀၀)ကျော် ရှိပါသည်။

၅။ လူထုပူးပေါင်းပါဝင်သော လူမှုဆန်းစစ်ခြင်းနှင့် အကဲဖြတ်ခြင်းလုပ်ငန်းစဉ် အကျဉ်းချုပ်ဖော်ပြချက်

စဉ်	အသုံးပြုခဲ့သော PRA tools များ	ဦးတည်အုပ်စုများ	အစည်းအဝေး		အဓိကဆွေးနွေးချက်များ
			ကျား	မ	
၁	ကျေးရွာအရင်းအမြစ်ပြမြေပုံ (Social Map)	ရပ်မိရပ်ဖ၊ ကော်မတီဝင်များ၊ ကျေးရွာလူထုအားလုံး။	၁၅	၁၆	အခြေခံအဆောက်အအုံ၊ ဦးများလမ်းပန်းဆက်သွယ်ရေးအခြေအနေ၊ လယ်ယာမြေများ၊ ကျေးရွာရှိသဘာဝအရင်းအမြစ်များ။
၂	ရာသီခွင်ပြပြကွဲဒီဇိုင်း (Seasonal Cleander)	ကော်မတီဝင်များ၊ အမျိုးသား/အမျိုးသမီး၊ ဆင်းရဲနွမ်းပါးသူများ။	၁၅	၁၆	စိုက်ပျိုးရေး၊ ရိတ်သိမ်းကာလ (တောင်ယာ၊ လယ်ယာ)၊ စီးပွားရေး၊ ဝင်ငွေရရှိမှု၊ ပွဲတော်ချိန်၊ ရာသီဥတု၊ ကျန်းမာရေးဆိုင်ရာ ရေရရှိမှု။
၃	ဥစ္စာနေကြွယ်ဝမှုပြဇယား (Wealth Ranking)	ချမ်းသာ၊ အလယ်အလတ်၊ နွမ်းပါးစသော အုပ်စုများ	၁၅	၁၆	ကျေးရွာလူမှုစီးပွားရေး အခြေအနေကို ခြုံငုံသတ်မှတ်နိုင်ရေးအတွက် အခြေခံစံနှုန်းများ သတ်မှတ်ရန် လူထုအားလုံး သဘောတူသတ်မှတ်ခြင်း။
၄	ကျား၊ မ ပင့်ကူအိမ်သုံးသပ်ခြင်း (Cob Web)	ကျေးရွာရှိ အမျိုးသားနှင့် အမျိုးသမီး များ	၁၅	၁၆	အမျိုးသားနှင့် အမျိုးသမီးများ တန်းတူအခွင့်အရေး ရရှိမှုနှင့် မရရှိသည့် အကြောင်း အရင်းများကို ဖော်ထုတ်ဆွေးနွေးခြင်း။
၅	အရင်းအမြစ်အသုံးချမှုပုံစံပြဇယား (Asset Mapping)	ကျေးရွာလူထုအားလုံး။	၁၅	၁၆	ကျေးရွာရှိ သဘာဝအရင်းအမြစ်များနှင့် လူမှုဆိုင်ရာအရင်း အမြစ်များအား မည်သူက အသုံးပြုပြီး မည်သူက ထိန်းချုပ်ထားရှိခြင်း။
၆	အဖွဲ့အစည်းချိတ်ဆက်မှုပြဇယား (Veen Diagram)	ကျေးရွာအုပ်ချုပ်ရေးအဖွဲ့၊ ကျေးရွာဖွံ့ဖြိုးရေးလုပ်ဆောင်နေသည့် အဖွဲ့၊ ကျေးရွာလူထု	၁၅	၁၆	ကျေးရွာအတွင်းရှိ အဖွဲ့အစည်းများနှင့် မည်သို့သော လုပ်ငန်းများအတွက် မည်သည့်အဖွဲ့များနှင့် ချိတ်ဆက်လုပ်ကိုင်ဆောင်ရွက်မှုရှိခြင်း။
၇	ကျေးရွာအခြေခံအချက်အလက် (PC 1)	အမျိုးသား၊ အမျိုးသမီးနှင့် ကျေးရွာလူထုအားလုံး	၁၅	၁၆	အိမ်ခြေလူဦးရေ၊ လူမျိုး၊ ဘာသာစသော ကျေးရွာ အခြေခံအချက်အလက်များ ဖော်ထုတ်ခြင်း။
၈	အခက်အခဲများ၊ မျှော်မှန်းချက်များ၊ ကျေးရွာဖွံ့ဖြိုးရေးဦးစားပေးလုပ်ငန်းများ ဖော်ထုတ်ခြင်း။ (PC 3)	အမျိုးသား၊ အမျိုးသမီးနှင့် ကျေးရွာလူထုအားလုံး	၁၅	၁၆	ကျေးရွာတွင်း ရင်ဆိုင်နေရသော အခက်အခဲများ၊ ကျေးရွာလူထု၏ မျှော်မှန်းချက်များ၊ ကျေးရွာဖွံ့ဖြိုးရေးအတွက် ဦးစားပေးလုပ်ငန်းများ ဖော်ထုတ်နိုင်ရန်။

၆။ ကျေးရွာဖွံ့ဖြိုးရေးအစီအစဉ်အတွက်အသုံးပြုခဲ့သော PRA tools တစ်ခုချင်းစီအတွက် သုံးသတ်ချက်များ

၁။ ကျေးရွာလူမှုရေးနှင့်အရင်းအမြစ်ပြမြေပုံ (Social Map)

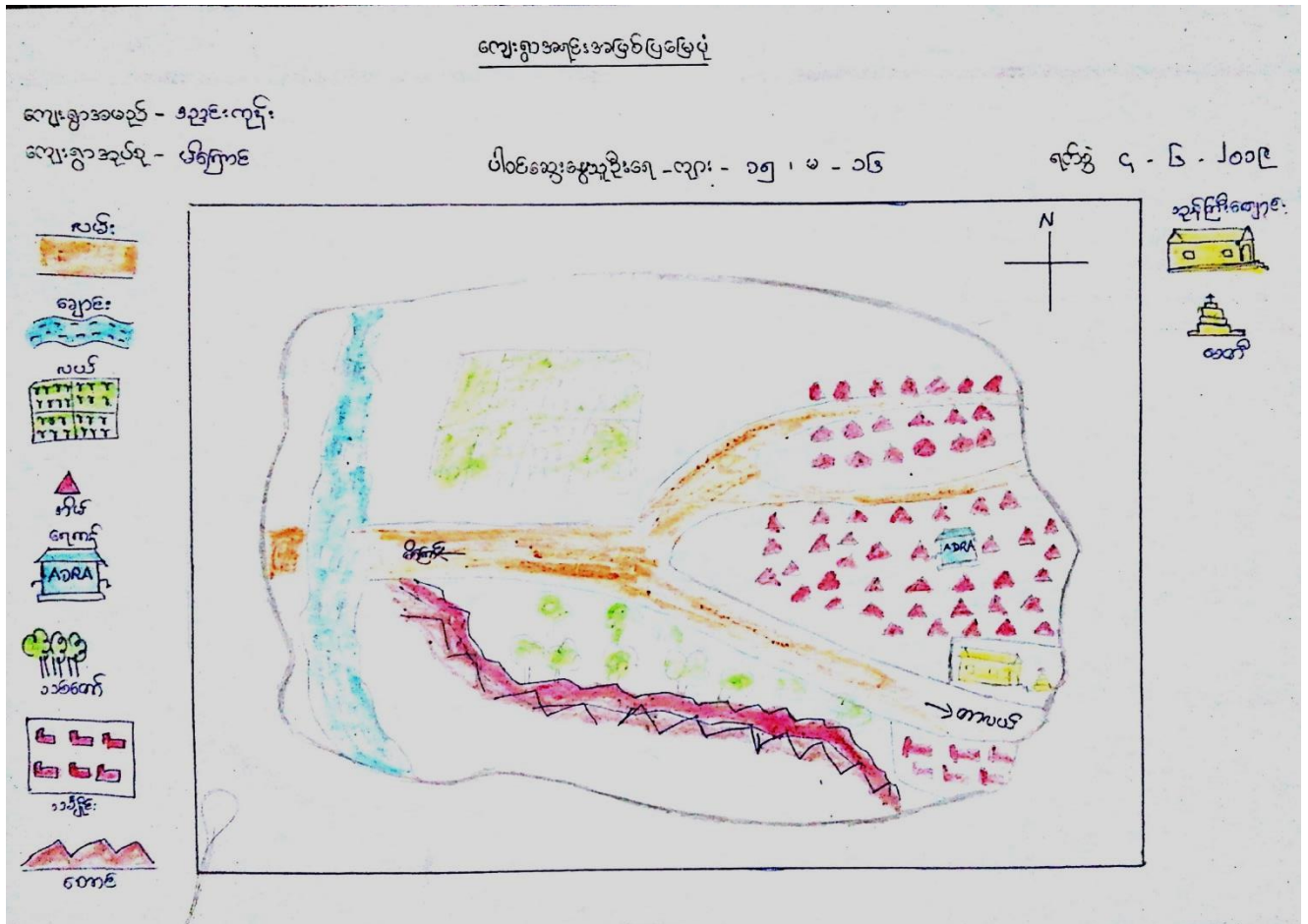

ကျေးရွာအစည်းအဖွဲ့ ဖြစ်ပေါ်ရေးအဖွဲ့ဝင်များနှင့် ပူးပေါင်းဆောင်ရွက်ခြင်း

ကျေးရွာအစည်း - ၅ ညွှန်ကြားရေး

ရက်စွဲ - ၄.၆.၁၉

ပါဝင်ဆွေးနွေးသူဦးရေ - ၅၅ ၊ ၁၅ - ၁၆

- ယခုရေးဆွဲထားသော ယူဇာလေးနှင့်အစည်းအဖွဲ့အဖွဲ့ဝင်များ ဖြစ်ပေါ်ရေးအဖွဲ့ဝင်များနှင့် ကျေးရွာရှိ အခြေခံအဆောက်အအုံ အားလုံးပါဝင်ပါသည်။
- ကျေးရွာတွင် အဓိက အသက်မွေးဝမ်းကြောင်း ယူငှားအမှုဖြင့် ယင်းယာခိုက်ပြီးရေးနှင့် ဝန်ထုပ်ထုပ် ပြုပြင်တို့ လုပ်ကိုင်ကြသည်။
- ကျေးရွာသူ/သား အားလုံးသည် ဗုဒ္ဓကသာ ကိုးကွယ်ကြပြီး (စကော) ကျင့် ယူပြီး များ ဖြစ်ကြသည်။ အိမ်ထောင် (၅၅) ခုဖြင့် ဖော်ပြပြီး လုပ်ကိုင်စားသောက်ကြသည်။
- ကျေးရွာတွင် ထပ်မံပြုပြင်ရန်လိုအပ်နေသော အခြေခံအဆောက်အအုံများမှာ - ကမ်းခြေတံ၊ ရေပျော်စက်၊ ပြုပြင်ခြင်းတို့ ဖြစ်ကြသည်။

ဦးဆောင်ဆွေးနွေးသူ - စောရွှေဝင်း

၂။ ရာသီခွင်ပြပြကွဲဒိန်(Seasonal Cleander)

ရာသီခွင်ပြပြကွဲဒိန်

ရေးရာအမည် - ဒုညီကျော်

ရေးရာအမည် - ရှင်ကြာဇော်

ပါထိဆွေးနွေးသူဦးရေး - ကျား ၁၅ ၂၀၁၆

ရက်စွဲ - ၄ - ၆ - ၂၀၁၉

အရာအမျိုးအစား	တန်ခူး	တဆုန်	၄လဆုန်	ဝါသို	ဝါခေါင်	မောက်ခင်း	သီတင်းကျွတ်	တန်ဆောင်မုန်း	၄လမောက်	ဥြာသို	တဆုန်	တဆုန်
ရာသီဥတု												
ရိုက်ပျိုးရေး	-								-	-	-	-
အားလက်ပြန်				-	-	-	-	-				
ပွဲတော်		-	-				-		-		-	
အစားအသုံး												

“ ရာသီခွင်ပြု ပြုစုဒိန် ဆင့်ခတ် ခဲ့သည့်ချက်များ ”

ကျေးဇူးတင်အောင် - ဒညင်းကုဏ် - ကျေးဇူးတင်အောင် - မိကြောင်း ရက်စွဲ ၊ ၄-၆-၂၀၁၉

- ၁။ ယခုကျေးဇူးတင်အောင် ကျေးဇူးပြု ပြုစုဒိန် တွင် ရာသီခွင် ၊ ဆိုက်ပျိုးရေး ၊ ပွဲတော် ၊ ဝင်ငွေ နှင့် ထွက်ငွေ ၊ အားလပ်ချိန် စသော အချက်များ ပါဝင်ပါသည်။
- ၂။ ရာသီခွင်မှာ ဖြစ်ပေါ်နိုင်ရန် ရာသီခွင်နှင့် ဆိုင်ညီညွတ် ရှိပါသည်။ ဆိုက်ပျိုးရေးတွင် ယခင်က ဝင်ပါ ကို အဓိက ဆိုက်ပျိုးခြင်းတွင် ရှိပါသည်။ ဒညင်းကုဏ် ကျေးဇူးတင် ဆိုက်ပျိုးချိန်မှာ ကဆုန်လ တွင် စတင်ပျိုးစေ့ပြု၍ ဝါဆိုလတွင် ခါးပင်များကို စတင်ဆိုက်ပျိုးကြသည်။ ဆိုက်ပျိုး သတင်း ကျွတ်လနှင့် တစ်ဆောင်များလများတွင် ခါးရိုက်ခတ်ခြင်းကို ပြုလုပ်ကြခြင်း ဖြစ်ပါသည်။
- ၃။ ပွဲတော်များကိုလည်း ယခင်က ပြုလုပ်ကြခြင်း တွင် ရှိပါသည်။ ပွဲတော် မရှိသော လများ လည်း တွင် ရှိပါသည်။
- ၄။ ဝင်ငွေ နှင့် ထွက်ငွေ များကို နှိုင်းယှဉ်ကြည့်ရင် ထွက်ငွေများကြောင့် တွင် ရှိပါသည်။
- ၅။ ရာသီခွင်များ အကျဉ်း ဖြစ်သွားခြင်း အရပ်များ ဘေးကြောင့် ပွဲစားပေး ရာသီခွင် စီမံကိန်းအား အကောင်အထည်ဖော် ဆောင်ရွက်သင့်ပါသည်။

ဦးအောင်ဆွေးနွေးသူ - ဦးအောင်စွမ်း
ပါဝင်ဆွေးနွေးသူ - ကျား (၁၅) + (၆၀၆၅)

၃။ ဥစ္စာနေကြွယ်ဝမှုပြဇယား (Wealth Ranking)

ဥစ္စာနေကြွယ်ဝမှု ပုံစံပြဇယား

လျှော့စွာအမည် - ဒုဥဒါးကျော်

လျှော့စွာအမည် - မိမိကြာဇ

ပါဝင်ဆွေးနွေးသူအရေ = လျှော့ ၁၅ ယောက်

ရက်စွဲ - ၄.၆.၁၉

အဆင့်	ဘဝန်ယူသူများ	အိမ်ထောင်စု အရေအတွက်	ရာခိုင်နှုန်း
အဆင့်မြေစာ အုပ်စု	ဘွဲ့ပိုင်၊ ဘွဲ့မရဘဲ၊ လယ်၊ တွန်၊ ဘိုဇကယ်၊ ကား၊ အင်္ကျီ၊ နှာ၊ နှာ	၁၅	၂၅.၇%
အလုပ်အကိုင် အုပ်စု	ဘွဲ့မရဘဲ၊ လယ်၊ ကျွဲ၊ ဘိုဇကယ်၊ တွန်၊ နှာ၊ နှာ	၂၁	၃၅.၇%
အလုပ်မပြုဘဲ အုပ်စု	ဘွဲ့မရဘဲ၊ ကျွဲ၊ ဘိုဇကယ်၊ တွန်၊ နှာ၊ နှာ	၁၅	၂၅.၇%
	စုစုပေါင်း	၅၁	၁၀၀%

ဖိလူ့အိမ်ပြုပေးတာ: **ကျား + မ**

ရက်စွဲ-၄-၆-၁၉

ကျား၊မရွာအမည် - ဒွါဗျာကျော်

မလားရွာအမည် - ဝါးကြာဇ

ပါဝင်အဖွဲ့ဝင်: သူဦးကျော်လျား-၁၅ ၂၀-၁၆

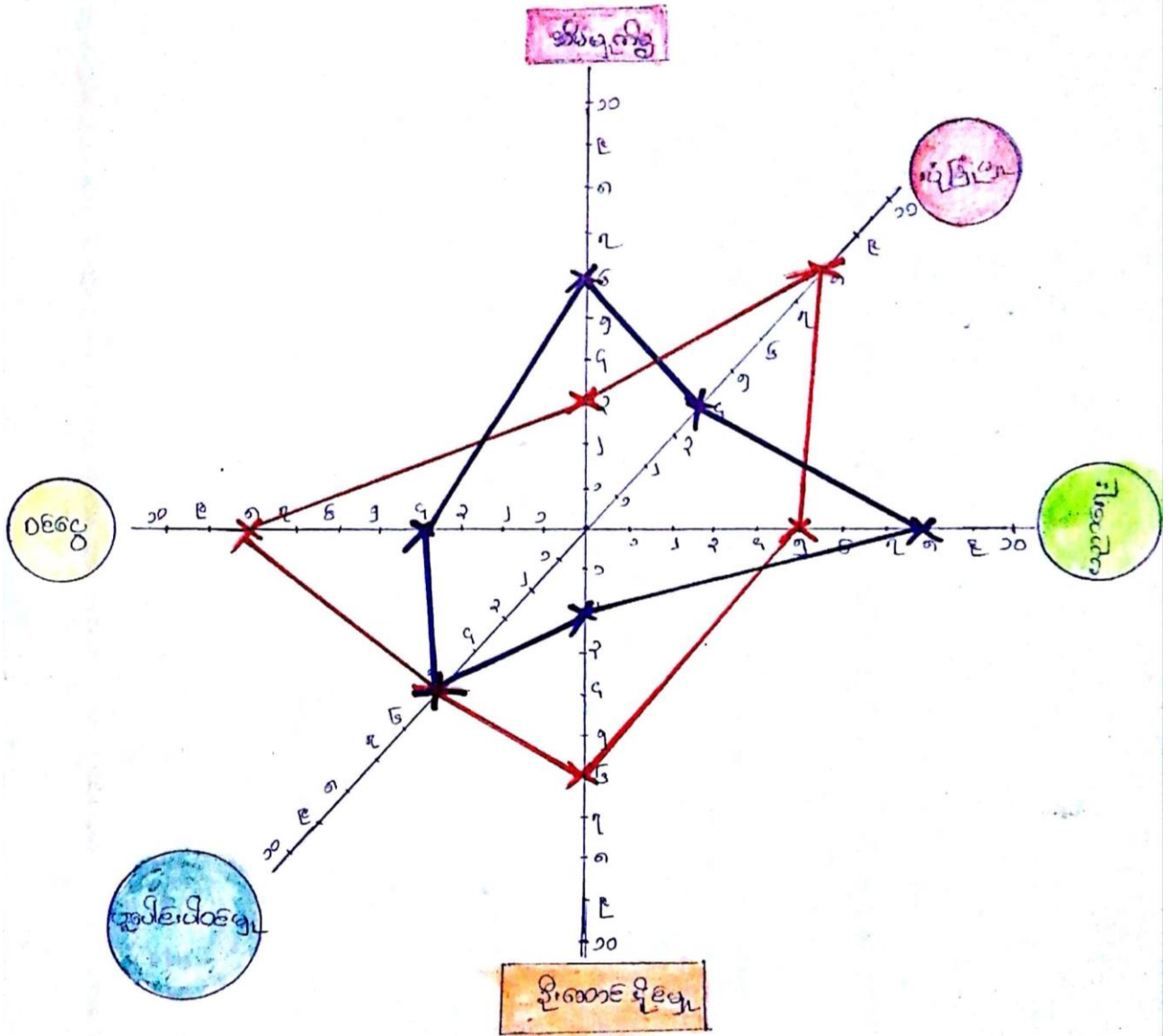

၅။ အရင်းအမြစ်အသုံးချမှုပုံစံပြဇယား (Asset Mapping)

အခြား ကျားများအပေါ်	အရင်းအမြစ်အသုံးပြုမှုဇယား	ကျား - ၅၂၂ နှစ် - အမျိုးသား + အမျိုးသမီး
အမျိုးသား ♂	အမျိုးသမီး ♀	♂ + ♀
ကျေးဇူးတင်	လက်ထက်ကန်	ဘဲ
သစ်ထက်		ကျောက်
		သစ်
		ပယ်
		ကျွဲ
		နွား
		ခေတ်
		သစ်ကြီးကျောင်း
		သစ်ကြီး

ဦးစောင့်ဆွေ၊ နွေ၊ ၁၃ - ဦးစောထီး၊ မင်းစောဇော်
နေ့စွဲ - ၄.၆.၂၀၁၉

ပိတ်ကျခံ အားစွမ်းအားပစ္စည်း

အားစွမ်းအားစွမ်းအားချက်ပြုတ်ခြင်း

ကျော့ကုန် - ဒီဗျာအားစွမ်းအား

အမျိုးသား ♂	အမျိုးသမီး ♀	အမျိုးသား + အမျိုးသမီး ♂ + ♀
သစ်	နက်ပက်ကုန်	ခဲ
ကောလုံးကွင်း		ကျောက်
သစ်ပိုင်း		ပယ်
သစ်ခက်		အူ
		နွား
		စော်
		သစ်ကြိုးကျောင်း

ဦးစောကလေးကွင်းစွမ်းအား - အာဝဇာအေးအောင်
 ရေးခဲ့ - ၄.၆.၂၀၁၉

ဒုတိယကျမ်းဂန်၏ အစဉ်အဖြစ် ဝံ့စွဲနှင့် တိန်းချုပ်၏ အခြေကျေပြုပေး

ဆန်းစစ်ဆုံးသတ်ချက်များ

ကျမ်းဂန်အမည် - ဒုတိယကျမ်းဂန် ကျမ်းဂန်အမည် - ဖိကြောင်း ဂုဏ်ခွဲ။ ၄ - ၆ - ၂၀၁၉

၁။ အမျိုးသားများသည် ဘေးကင်းစွမ်းနှင့် သစ်စက် ကို အသုံးပြုမှုများပြု အမျိုးသမီး များသည် ဝက်ယက်စက် ကို အသုံးပြုကြောင်းတွေ့ရသည်။ ထို့နောက် သဲ၊ ကျောက်၊ သစ်၊ လယ်၊ မျှ၊ ဓား၊ စေတီ၊ သင်္ချိုင်း၊ ဘုန်းကြီးကျောင်း တို့၏အား အမျိုးသားနှင့်အမျိုးသမီး နှစ်ဦးစလုံး စူးစိုက်စွာ အသုံးပြုကြသည်။

၂။ သစ်၊ ဘေးကင်းစွမ်း၊ သင်္ချိုင်း၊ သစ်စက် တို့ကို အမျိုးသားများကသာ တိန်းချုပ်ကြပြီ။ အမျိုးသမီးများက ဝက်ယက်စက် ကိုသာ တိန်းချုပ်ကြသည်။

၃။ သဲကျောက်၊ လယ်၊ မျှ၊ ဓား၊ စေတီ၊ ဘုန်းကြီးကျောင်း တို့ကို အမျိုးသား၊ သမီး နှစ်ဦးစလုံး မှ စူးစိုက်စွာ တိန်းချုပ်ကြသည်။

၄။ အမျိုးသမီးများသည် အမျိုးသားများ၏ စူးစိုက်စွာ တိန်းချုပ်ဆုံးစွဲနှင့်ဆက်လက် ပစ်ကန်ကြပုံ ယုံကြည်မှုမရှိခြင်း၊ အားနည်းခြင်း၊ အမျိုးသားများ၏ ခွဲခွဲလှိုက်လှိုက် များခြင်း၊ လေထုတ် များကြောင့် တန်ဖိုးတိန်းချုပ်ဆုံးစွဲမှု မတွေ့ရပေ။

၅။ ထို့ကြောင့် အမျိုးသားများ အကျင့်ပြုပေးသည် အမျိုးသမီးများ၏ ဝက်ယက်စက်ခြင်း၊ အားလေးခြင်း၊ အံ့ဆွေအံ့ဆွေ ပညာများ မျှဝေရေးခြင်းဖြင့် အမျိုးသား၊ သမီး တန်ဖိုးအခွင့်အရေးများ ရရှိနိုင်ပါသည်။

ဦးအောင်ဆွေးနွေးသူ - ဦးစွေစင်း
ပိတ်ဆွေးနွေးသူ - ကျား (၁၅၅၇ + ၆၉၁၆)

ကျေးဇူးတင်စာအတွက် / ကျေးဇူးတင်စာအတွက် ချစ်ခင်အားရစာအတွက်
အဖွဲ့အစည်းများတွင် အားပေးအားပေးပေးပေးခြင်း

ကျေးဇူးတင်စာ - အားပေးခြင်း ကျေးဇူးတင်စာ - မိကြောင် ဂုဏ်ခံ ၄-၆-၂၀၁၉

၁။ ကျေးဇူးတင်စာအတွက် ဖွဲ့စည်းထားသော အဖွဲ့အစည်းမှာ အုပ်ချုပ်ရေးအဖွဲ့၊ ယူငယ်အဖွဲ့၊ CDD နေထိုင် အဖွဲ့၊ ရေကန်ဖောက်ဖွဲ့အဖွဲ့ နှင့် အခြားအဖွဲ့အစည်း (၅) ဖွဲ့ ဖြစ်ပါသည်။

၂။ ကျေးဇူးတင်စာအဖွဲ့ ချစ်ခင်အားရစာအဖွဲ့အစည်းမှာ - ကျွမ်းမာရေးအဖွဲ့၊ PSI အဖွဲ့၊ Save the children အဖွဲ့၊ CDD အဖွဲ့တို့ ပူးပေါင်း (၄) ဖွဲ့ ဖြစ်ပါသည်။

၃။ ကျေးဇူးတင်စာအဖွဲ့ ချစ်ခင်အားရစာအဖွဲ့အစည်းအကောင်အထုံးမှာ အုပ်ချုပ်ရေးအဖွဲ့ ဖြစ်ပြီး ကျန် အဖွဲ့များသည် ကျေးဇူးတင်စာအဖွဲ့အစည်း အဖွဲ့အစည်း ချစ်ခင်အားရစာအဖွဲ့အစည်း ဖြစ်ပါသည်။

၄။ ကျေးဇူးတင်စာအဖွဲ့ ချစ်ခင်အားရစာအဖွဲ့အစည်းအကောင်အထုံးမှာ PSI အဖွဲ့ နှင့် ကျွမ်းမာရေးအဖွဲ့ တို့ဖြစ်ပြီး ကျန်အဖွဲ့များသည် ကျေးဇူးတင်စာအဖွဲ့အစည်း ချစ်ခင်အားရစာအဖွဲ့အစည်း တွေ့ရှိပါ သည်။

ဦးဆောင်ဆွေးနွေးသူ - ဦးလင်းထွန်း
 ပါဝင်ဆွေးနွေးသူ - ကျား (၁၅) + မ(၁၆)

၇။ ကော်မတီဝင်များရွေးချယ်ခြင်းနှင့် ကျေးရွာဖွံ့ဖြိုးရေးအစီအစဉ် ဆောင်ရွက်မှုမှတ်တမ်း





၈။ ကျေးရွာအချက်အလက်များ(PC 1)

ပုံစံ - ၈ - ၁ ကျေးရွာအခြေခံအချက်အလက်များ (Form PC 1)

လမ်းညွှန်ချက်၊ ကျေးရွာတစ်ရွာသို့ ပထမဆုံးမိတ်ဆက်ခရီးသွားရောက်သောအခါ လူထုစည်းရုံးရေးမှူးသည် ကျေးရွာခေါင်းဆောင်များအားကျေးရွာအချက်အလက်များကိုမေတ္တာရပ်ခံ၍တောင်းခံရသည်။ ဤအချက်အလက်များကိုစီမံကိန်းမိတ်ဆက်အစည်းဝေးမတိုင်မီတောင်းခံရမည်။ စီမံကိန်းမိတ်ဆက်အစည်းဝေးတွင် လူထုစည်းရုံးရေးမှူးသည် ဤအချက်အလက်များအား စစ်ဆေးပြီး မှန်ကန်အောင်ပြုလုပ်ရမည်။ ပြီးနောက်တွင် လူထုစည်းရုံးရေးမှူးမှ သတင်းအချက်အလက်ထံသို့ Tablets မှ တဆင့် ဖြည့်သွင်းရမည်။

ကျေးရွာခေါင်းဆောင် အမည် ဖိုးရွှေစေတီဝင်း	ကျေးရွာခေါင်းဆောင်၏ ဖုန်းနံပါတ်	လူထုစည်းရုံးရေးမှူး၏အမည် စောဝင်းဝင်း စွာဇော်
ပြည်နယ်၊တိုင်းဒေသကြီး ဧရာဝတီ	မြို့နယ် လွင်ဇံ	ကျေးရွာအုပ်စု ပိတောက်
		ကျေးရွာ အရပ်အဝန်း ၃၃၃ ဧ. လှိုင်

က။ လူဦးရေ

လူမျိုးစု	အိမ်ထောင်စုအရေအတွက်	ကိုးကွယ်သည့်ဘာသာ	အိမ်ထောင်စုအရေအတွက်
လူမျိုးစု (၁) မြန်မာ	51	ဘာသာ(၁) မြန်မာ	51
လူမျိုးစု (၂) -----		ဘာသာ(၂) -----	
လူမျိုးစု (၃) -----		ဘာသာ(၃) -----	
လူမျိုးစုရော -----		ဘာသာရော -----	
အခြား			
	အရေအတွက်		
မသန်စွမ်းသူများ	1		
သက်ကြီးရွယ်အိုများ (၆၅ နှစ် နှင့် အထက်)	11		
စစ်ဘေးရှောင်			

	အမျိုးသား(အရေအတွက်)	အမျိုးသမီး(အရေအတွက်)	စုစုပေါင်းအရေအတွက်
လူဦးရေ			
လူမျိုးစု (၁) (အိန္ဒိယ) ကာရှီ	၁၇၆	၁၆၅	၃၄၁
လူမျိုးစု (၂)-----			
လူမျိုးစု (၃)-----			
အခြား			
အိမ်ထောင်ဦးစီး	၄၁	၁၀	၅၁

(ခ)အခြေခံအဆောက်အအုံ အသုံးအဆောင်များ

စာသင်ကျောင်း	အမှတ် ခြံစံပါ	ကျန်းမာရေး	အမှတ် ခပ်ပါ	ဘာသာရေးအဆောက် အအုံများ	အမှတ် ခြံစံပါ
အထက်တန်းကျောင်း	<input type="checkbox"/>	ဆေးရုံ	<input type="checkbox"/>	စေတီ	<input checked="" type="checkbox"/>
အလယ်တန်းကျောင်း	<input type="checkbox"/>	ကျန်းမာရေးဌာန	<input type="checkbox"/>	ဘုန်းကြီးကျောင်း	<input checked="" type="checkbox"/>
မူလတန်းကျောင်း	<input type="checkbox"/>	ကျန်းမာရေးဌာနခွဲ	<input type="checkbox"/>	ဟိန္ဒူဘုရားကျောင်း	<input type="checkbox"/>
မူကြိုကျောင်း	<input type="checkbox"/>	ဆေးပေးခန်း	<input type="checkbox"/>	ခရစ်ယာန်ကျောင်း	<input type="checkbox"/>
အခြား ကိုယ်တူကိုယ် တော်များ	<input checked="" type="checkbox"/>	အခြား	<input type="checkbox"/>	ဗလီ	<input type="checkbox"/>
				အခြား	<input type="checkbox"/>
မှတ်ချက်		မှတ်ချက်		မှတ်ချက်	

(ဂ) ကျွမ်းကျင်သူများမှတ်တမ်း (ကျေးရွာတွင်နေထိုင်သော သို့မဟုတ် တခြားရွာမှလာရောက်သောကျွမ်းကျင်သူများ)

(၁) စာသင်ကျောင်း			(၂) ကျန်းမာရေး			(၃) လက်မှုပညာရှင်		
	ရွာတွင်နေထိုင်သူ	အခြားရွာမှလာသူ		ရွာတွင်နေထိုင်သူ	အခြားရွာမှလာသူ		ရွာတွင်နေထိုင်သူ	အခြားမှလ
မူလတန်းပြဆရာ/မ	<input type="checkbox"/>	<input type="checkbox"/>	ဆရာဝန်	<input type="checkbox"/>	<input type="checkbox"/>	လက်သမား	<input checked="" type="checkbox"/>	<input type="checkbox"/>
အထက်တန်းပြဆရာ/မ	<input type="checkbox"/>	<input type="checkbox"/>	လက်ထောက်ကျန်းမာရေးမှူး	<input type="checkbox"/>	<input type="checkbox"/>	ပန်းရုံ	<input type="checkbox"/>	<input type="checkbox"/>
အလယ်တန်းပြဆရာ/မ	<input type="checkbox"/>	<input type="checkbox"/>	အမျိုးသမီးကျန်းမာရေးဆရာမ	<input type="checkbox"/>	<input type="checkbox"/>	လျှပ်စစ်ကျွမ်းကျင်၊ ပီးသမား	<input type="checkbox"/>	<input type="checkbox"/>
မူကြိုဆရာ/မ	<input type="checkbox"/>	<input type="checkbox"/>	သားဖွားဆရာမ	<input type="checkbox"/>	<input type="checkbox"/>	ရေပိုက်သွယ်သူ	<input type="checkbox"/>	<input type="checkbox"/>
အခြား	<input checked="" type="checkbox"/>	<input type="checkbox"/>	ပြည်သူ့ကျန်းမာရေးလုပ်သား	<input type="checkbox"/>	<input type="checkbox"/>	စက်ပြင်ဆရာ	<input type="checkbox"/>	<input type="checkbox"/>
မှတ်ချက်			မှတ်ချက်			မှတ်ချက်		

(ဃ) ကျေးရွာသို့ ရောက်ရှိနိုင်သည့်လမ်းအခြေအနေ / ကျေးရွာတစ်ရွာသည် ၎င်း၏ကျေးရွာအုပ်စုနှင့် ဆက်သွယ်ထားသော လမ်းအခြေအနေ (အောက်ပါတို့ကိုပိုင်းပါ)

ကျောက်ကြမ်းလမ်း ကတ္တရာလမ်း ကွန်ကရစ်လမ်း မော်တော်ဆိုင်ကယ်လမ်း
 ကျောက်ခင်းလမ်း မြေသားလမ်း လူသွားလမ်း အခြား _____

(င) ကျေးရွာဖွံ့ဖြိုးမှုစီမံချက်

(၁) လူထုဗဟိုပြုစီမံကိန်းမစတင်မှီ ဤကျေးရွာတွင်ကျေးရွာဖွံ့ဖြိုးမှု စီမံချက်ရှိခဲ့ပါသလား? ပိုင်းပါ
 ရှိပါသည်/မရှိပါ/မသိပါ

(၂) ရှိခဲ့ပါလျှင် ဤစီမံချက်ကို မည်သည့် ခုနှစ်တွင်ပြင်ဆင်ခဲ့ပါသနည်း? နှစ်-----/မသိပါ

(၃) ဤစီမံချက်ကို မြို့နယ်မှအတည်ပြုခဲ့ပါသလား? ပြုခဲ့ပါသည်/မပြုခဲ့ပါ /မသိပါ

(စ) ခရီးအကွာအဝေး

(၁) ဤကျေးရွာ၏ပဟိုမှ၎င်းကျေးရွာအုပ်စု၏ပဟိုအထိခရီးပိုင်မည်မျှကွာဝေးသနည်း? မိုင်-5.48/မသိပါ

(၂) ဤကျေးရွာမှ ၎င်းကျေးရွာအုပ်စုပဟိုအထိသွားလာရာတွင်ကြာမြင့်သည့်အချိန်။

ခြောက်သွေ့ရာသီတွင်ကြာချိန် 7 min ထော်လာဂျီ/မော်တော်ဆိုင်ကယ်/ခြေလျင်/လား/မော်တော်ဘုတ်/

အခြား -----

မိုးရာသီတွင်ကြာချိန် 15 min ထော်လာဂျီ/မော်တော်ဆိုင်ကယ်/ခြေလျင်/လား/မော်တော်ဘုတ်/

အခြား -----

(ဆ) ပတ်ဝန်းကျင်ဆိုင်ရာသဘာဝဘေးအန္တရာယ်

ဤကျေးရွာတွင်ကြေးခြင်းကဲ့သို့ သဘာဝဘေးအန္တရာယ်ကျရောက်ဖူးခြင်း ရှိပါသလား။

မရှိပါ ရှိပါသည် ရှိလျှင်ဖော်ပြပါ-----

(ဇ) ကျေးရွာတွင် ဖွဲ့စည်းထားသော အဖွဲ့အစည်းများ

လူထုပဟိုပြုစီမံကိန်းမတိုင်မီ ဤကျေးရွာတွင် ကျေးရွာဖွံ့ဖြိုးရေးအတွက် အစိုးရ(သို့)ရွာသားများကိုယ်တိုင်(သို့) စီမံကိန်းတစ်ခုခုမှ ဖွဲ့စည်းထားသည့် အဖွဲ့အစည်းများရှိပါသလား။

(၁) Save the chicken

(၂) -----

(ဈ) အထွေထွေအုပ်ချုပ်ရေး ဦးစီးဌာန (GAD) မှ မှတ်တမ်းတင်ထားခြင်း

ဤကျေးရွာသည် အထွေထွေအုပ်ချုပ်ရေး ဦးစီးဌာန (GAD) မှ မှတ်တမ်းတင်ထားမှု ရှိပါသလား။

မရှိပါ ရှိပါသည်

ကျေးရွာခေါင်းဆောင်

အမည် ဦးကျော်စိန်

လက်မှတ် စေ့ ဇူလိုင် ၂၆, ၂၀၁၇

ကျေးရွာအုပ်စုအုပ်ချုပ်ရေးအဖွဲ့
ပိဏ္ဍောင်ကျေးရွာအုပ်စု
လက်ကျယ်ပတ်ဝန်းကျင်

လူထုစည်းရုံးရေးမှူး

အမည် ဒေါ်စောစော

လက်မှတ် စေ့ ဇူလိုင် ၂၆, ၂၀၁၇

၉။ စီမံကိန်းစက်ဝန်းအချိန်ဇယား(PC 2)

ပုံစံ- ၈-၂ - စီမံကိန်းစက်ဝန်းအချိန်ဇယား (PC 2)

၈

လမ်းညွှန်ချက်၊ သက်ဆိုင်ရာလူထုစည်းရုံးရေးမှူး/လက်ထောက်နည်းပညာမှူးများမှ ကျေးရွာအုပ်စုအတွက် ဤပုံစံကိုဖြည့်သွင်းရမည်။		စီမံကိန်းစက်ဝန်းအဆင့်တစ်ခုစီပြီးစီးတိုင်းကျေးရွာနှင့် ကျေးရွာအုပ်စု	
စည်းရုံးရေးမှူး/လက်ထောက်နည်းပညာရေးမှူးဝန်ထမ်း အမည် - စတုဇ၊ ဦးစော			
နေ့စွဲ ၂၀၂၄.၆.၁၅	စက်ဝန်းအားအမှတ်ခြစ်ပါ <input type="checkbox"/> စက်ဝန်း(၁) <input checked="" type="checkbox"/> စက်ဝန်း(၂) <input type="checkbox"/> စက်ဝန်း(၃) <input type="checkbox"/> စက်ဝန်း(၄)		
ပြည်နယ်/တိုင်း ဧရာဝတီ	မြို့နယ် မြို့ဇာတိ	ကျေးရွာအုပ်စု ဒီဂရီကျေး	ကျေးရွာ ဒီဂရီကျေး

စီမံကိန်းဆောင်ရွက်မှုအဆင့်များ	နေ့စွဲ		အစည်းအဝေးတွင်တက်ရောက်သူအရေအတွက်					
	စတင်သည့်နေ့	ပြီးဆုံးသည့်နေ့	အမျိုးသားအရေအတွက်	အမျိုးသမီးအရေအတွက်	အိမ်ထောင်စုအရေအတွက်	လူမျိုးစုတက်ရောက်သူအရေအတွက်နှင့် လူမျိုးစုအမည်	အိမ်ထောင်စုပေါင်း	အိမ်ထောင်စု %
၁။ ကျေးရွာစီမံကိန်း မိတ်ဆက်အစည်းအဝေး	၂၀၂၄.၆.၁၅	၂၀၂၄.၆.၁၅	၁၅	၁၆	၃၁	၃၁ (၂၅၈၈) ကျေး	၅၂	၆၀.၂၆%
၂။ ကျေးရွာဖွံ့ဖြိုးရေး စီမံချက်ရေးဆွဲခြင်းအစည်းအဝေး	၂၀၂၄.၆.၁၅	၂၀၂၄.၆.၁၅	၁၅	၁၆	၃၁	၃၁ (၂၅၈၈) ကျေး	၅၂	၆၀.၂၆%
၃။ ကျေးရွာအုပ်စု လုပ်ငန်းဆုံးဖြတ်ချက်ချသည့်အစည်းအဝေး						၁		
၄။ မြို့နယ်အဆင့်စီမံကိန်းရေးဆွဲရေးနှင့်အကောင်အထောင်အသတ်ဖော်ရေးကော်မတီ၏			မလို	မလို	မလို	မလို		

၁၀။ ကျေးရွာဖွံ့ဖြိုးရေးဦးစားပေးအစီအစဉ် (PC 3)

ပုံစံ - ၀-၃ ကျေးရွာဖွံ့ဖြိုးရေး ဦးစားပေးအစီအစဉ် (Form PC 3)

လမ်းညွှန်ချက်၊ အဆင့်(၃)ကျေးရွာဖွံ့ဖြိုးရေးမှန်းချက်အစည်းအဝေးပြီးဆုံးသောအခါ ကျေးရွာစီမံကိန်း အထောက်အကူပြု ကော်မတီသည် လူထုစည်းရုံးရေးမှူးအကူအညီဖြင့် ဤပုံစံကိုပြည့်စုံအောင် ဖြည့်သွင်းရမည်။			
လူထုစည်းရုံးရေးမှူး/ဝန်ထမ်း အမည် - အောင်မြင်မင်းစော			
နေ့စွဲ ၇ - ၆. ၂၀၂၃	စက်ဝန်းအား အမှတ်ခြစ်ပါ (✓) <input type="checkbox"/> စက်ဝန်း(၁) ဗစ်စက်ဝန်း(၂) <input type="checkbox"/> စက်ဝန်း(၃) <input type="checkbox"/> စက်ဝန်း(၄)		
ပြည်နယ်/ဧကိန်း ကရင်	မြို့နယ် ပျဉ်းဘွဲ့	ကျေးရွာအုပ်စု မိကျောင်း	ကျေးရွာ အောင်မြင်

က။ အခက်အခဲအတားအဆီးများအားဆွေးနွေးခြင်း - ယခုလက်ရှိအခြေအနေတွင်ဤကျေးရွာဖွံ့ဖြိုးတိုးတက်ရေးအတွက် အဓိကအခက်အခဲအတားအဆီးများသည် မည်သည်များဖြစ်ပါသနည်း။ (အမျိုးသား/သမီး အနည်းဆုံးအခက်အခဲ ၅ ခုစီဖော်ပြပါ)

အုပ်စုဖွဲ့ဆွေးနွေးမှုများမှ တင်ပြသောအခက်အခဲအတားအဆီးများ	
တွေ့ရာဒေသရှိ ရေအခက်အခဲ၊ ရေရရှိရန် ဝေးကွာခြင်း။	<input type="checkbox"/> ကျား <input type="checkbox"/> မ <input checked="" type="checkbox"/> ကျား+ မ
ကံစားမကောင်းစွာ ဝင်ရောက် ဘဏ္ဍာရေး အခက်အခဲရှိခြင်း။	<input type="checkbox"/> ကျား <input type="checkbox"/> မ <input checked="" type="checkbox"/> ကျား+ မ
ရွာအနီး မကောင်းစွာ ဝင်ရောက် ဝယ်ယူရန် ခက်ခဲခြင်း။	<input type="checkbox"/> ကျား <input checked="" type="checkbox"/> မ <input type="checkbox"/> ကျား+ မ
မီးလင်းစေရန် မရှိစေရန် ခက်ခဲခြင်း။	<input type="checkbox"/> ကျား <input checked="" type="checkbox"/> မ <input type="checkbox"/> ကျား+ မ
ကျောင်း မရှိစေရန် ခက်ခဲခြင်း။	<input type="checkbox"/> ကျား <input checked="" type="checkbox"/> မ <input type="checkbox"/> ကျား+ မ

ခ။ မျှော်မှန်းခြင်း- နောင်လာမည့် (၅) နှစ် အတွင်း ကျေးရွာဖွံ့ဖြိုးရေး မျှော်မှန်းလျာထားချက်များအား တင်ပြပါ။

အုပ်စုဖွဲ့ဆွေးနွေးမှုများမှ တင်ပြသောအခက်အခဲအတားအဆီးများ	
တွေ့ရာဒေသရှိ ရေအခက်အခဲ၊ ရေရရှိရန် ဝေးကွာခြင်း။	<input type="checkbox"/> ကျား <input type="checkbox"/> မ <input checked="" type="checkbox"/> ကျား+ မ
ကံစားမကောင်းစွာ ဝင်ရောက် ဘဏ္ဍာရေး အခက်အခဲရှိခြင်း။	<input type="checkbox"/> ကျား <input type="checkbox"/> မ <input checked="" type="checkbox"/> ကျား+ မ
ရွာအနီး မကောင်းစွာ ဝင်ရောက် ဝယ်ယူရန် ခက်ခဲခြင်း။	<input type="checkbox"/> ကျား <input checked="" type="checkbox"/> မ <input type="checkbox"/> ကျား+ မ
မီးလင်းစေရန် မရှိစေရန် ခက်ခဲခြင်း။	<input type="checkbox"/> ကျား <input checked="" type="checkbox"/> မ <input type="checkbox"/> ကျား+ မ
ကျောင်း မရှိစေရန် ခက်ခဲခြင်း။	<input type="checkbox"/> ကျား <input checked="" type="checkbox"/> မ <input type="checkbox"/> ကျား+ မ

၈။ လူထုစီမံကိန်း၏ လာမည့် (၄)နှစ်အတွက် အကျုံးဝင်သော ဦးစားပေး ဖွံ့ဖြိုးတိုးတက်မှု လုပ်ငန်း အစီအစဉ်များအားဖော်ပြပါ။

ဦးစားပေး အဆင့် သတ်မှတ်ချက်	ကျေးရွာအတွက် ဦးစားပေး ဖွံ့ဖြိုးတိုးတက်မှု လုပ်ငန်းစဉ်များ	အဆိုပြုသူ (အမျိုးသားများ/ အမျိုးသမီးများ/ အမျိုးသား+ အမျိုးသမီး)	အခန်းကဏ္ဍ	ခန့်မှန်း ကုန်ကျစရိတ်	အကျိုးခံစားခွင့်ရှိသူခန့်မှန်းခြေအရေအတွက်		
					ကျား	မ	ပေါင်း
၀	စတုဂံပျက်ကန် နှင့် ရေဖျက်ပျက်ခြင်း မ (၃) မိုင်	၈+၆	စတုဂံပျက်	၁,၇၀၀,၀၀၀	၇၇၆	၇၆၅	၁၅၄၁
၂	ရွာချင်း ဆက်တိုက်စာရင်း (ကျေးတံတား ၁၀၀' x ၅' ခင်)	၈+၆	လမ်းဆက်ဆက်ပုံစံ	၃၀,၀၀၀,၀၀၀	၇၇၆	၇၆၅	၁၅၄၁
၃	ခန်းမဆောင်ဆောက်ပျက်ခြင်း (၆၀ x ၃၀' ခင်)	၈+၆	အခြား	၃၁,၆၀၀,၀၀၀	၇၇၆	၇၆၅	၁၅၄၁
၄	ဖိတ်ခေါ်ရေး	မ	အခြား		၇၇၆	၇၆၅	၁၅၄၁
၅	၄။ ကျေးရွာဆောင်ဆောက်ပျက်ခြင်း (၆၀' x ၃၀' ခင်)	မ	လျှာရေး	၃၂,၄၀၀,၀၀၀	၇၇၆	၇၆၅	၁၅၄၁

၆။ စားပေးခန်း (၃၀' x ၃၀' ခင်) ၈ ၁၀,၈၀၀,၀၀၀ ၇၇၆ ၇၆၅ ၁၅၄၁
 ၇။ စားပေးခန်း (၃၀' x ၃၀' ခင်) ၆ ၂၄,၈၀၀,၀၀၀ ၇၇၆ ၇၆၅ ၁၅၄၁
 ယ။ လူထုစီမံကိန်း၏ လာမည့် (၄) နှစ်အတွက် အကျုံးမဝင်သော ဦးစားပေး ဖွံ့ဖြိုးတိုးတက်မှု လုပ်ငန်း အစီအစဉ်များအားဖော်ပြပါ။

အဆင့်	ကျေးရွာအတွက် ဦးစားပေး ဖွံ့ဖြိုးတိုးတက်မှု လုပ်ငန်းစဉ်များ	အဆိုပြုသူ (အမျိုးသားများ/ အမျိုးသမီးများ/ အမျိုးသား+ အမျိုးသမီး)	အခန်းကဏ္ဍ
၀	စိုက်ပျိုးရေး ဘဏ်	၈	စိုက်ပျိုးရေး
၂	မွေးမြူရေး	၈	အခြား
၃	လျှာရေး (၁၅)	၈	အခြား
၄			
၅			

ခေါင်းဆောင်၊ ကျေးရွာစီမံကိန်းအထောက်အကူပြုကော်မတီမှအတည်ပြုသည်။

အမည် ဦးကျော်စွာ လက်မှတ် [Signature] နေ့စွဲ ၇.၆.၂၀၂၄

ပထမအကြိမ်အစည်းအဝေးနှင့်ဒုတိယအကြိမ်အစည်းအဝေးမှတ်တမ်း

အစည်းအဝေးမှတ်တမ်း

ကျေးရွာ- ဒဂုန်းကုန်း
ကျေးရွာအုပ်စု- မိမိကြား
အစည်းအဝေးကျင်းပသည့်နေရာ- ဂျာနယ်ဦးနီရိပ်

မြို့နယ်- ကရင်ဘွဲ့
ရက်စွဲ- ၂၀၂၀.၀၆.၁၇

ပထမဦးစွာ တက်ရောက်သူစာရင်းကို စာရင်းကိုင်မှ ကောက်ယူခဲ့ပါသည်။
ထိုနောက် အစည်းအဝေး စတင်ပြီး ဦးစွာအုပ်စုအုပ်ချုပ်ရေးမှူးမှ အဖွဲ့အမှတ်စဉ် ပြောကြားခဲ့ပါ
သည်။ ထိုနောက် စည်းရုံးရေးမှူးများမှ မိမိကိုယ်ကို မိတ်ဆက်ကာ အစည်းအဝေး၏ ရည်ရွယ်
ချက်အား ကျေးရွာလူထုကို ရှင်းပြခဲ့ပါသည်။ ထိုနောက် စည်းရုံးရေးမှူးမှ စီမံကိန်း မိတ်ဆက်
၁၆ ချက်ကို အတိုးချုပ်ဖြင့် ကျေးရွာလူထု နားလည်အောင် ပြန်လည် ရှင်းပြခဲ့သည်။

ထိုနောက် စည်းရုံးရေးမှူးများမှ ဦးစောဇော်က ကျေးရွာလူထုကို နှစ်ဖွဲ့ခွဲဖြို
လှူထုဆန်းစစ်မှု ဖြစ်လုပ်ခဲ့ပါသည်။ လူမှုဆန်းစစ်မှုတွင် ယမန်နှစ်နှင့် ယခုနှစ်သည် အနည်းငယ်မျှသာ
ပြောင်းလဲလာသည်ကို တွေ့ရပါသည်။ ထိုနောက် ကျေးရွာလူထု၏ အဆက်အခံပြဿနာ၊ မျှော်မှန်း
ချက်နှင့် ဖွံ့ဖြိုးရေးလုပ်ငန်းတို့ကို ပြန်လည်အတည်ပြုခဲ့ကြပါသည်။ ဖွံ့ဖြိုးရေးလုပ်ငန်းတွင်
ဦးစားပေး ၁၊ ၂၊ ၃၊ ၄ ကို အတည်ပြုရွေးချယ်ကာ T P I C (၁) လုပ်ငန်း တင်လျှို့မကျပါက
(၂) လုပ်ငန်းသည် အတည်ဖြစ်သည်ဟု ကျေးရွာလူထုအားလုံးက သဘောတူဆုံးဖြတ်ချက်ချခဲ့ပါသည်။

ထိုနောက် ကော်မတီစီမံခန့်ခွဲမှု အဖွဲ့ဝင်များကို ပြန်လည်အတည်ပြုရွေးချယ်
ရန် စည်းရုံးရေးမှူးမှ ကျေးရွာလူထုအဖွဲ့နှင့် ကော်မတီတို့၏အဖွဲ့ကို မေးမြန်းခဲ့ပါသည်။ ကျေးရွာ
လူထုနှင့် ကော်မတီတို့၏အဖွဲ့အရ ယမန်နှစ်က အဖွဲ့များကိုသာ ပြန်လည်ရွေးချယ် အတည်ပြုခဲ့ကြ
သည်။ ထိုနောက် စည်းရုံးရေးမှူးမှ တက်ရောက်လာကြသော ကျေးရွာလူထုအားလုံးကို ကျေးဇူး
တင်စကားပြောကာ ယခုနှစ်တွင်လည်း အားလုံးပူးပေါင်းပါဝင်ပေးပါလို့ ပြောကြားရင်းဖြင့်
အစည်းအဝေးကို ဖိတ်ခေါ်ခဲ့ပါသည်။

မြို့နယ် -
ရက်စွဲ -
အမည် - ဦးအောင်စိုးအောင်
ဈာန် - CF

အတည်ပြုသူ
ကျေးရွာအုပ်စုအုပ်ချုပ်ရေး
မိမိကြားကျေးရွာအုပ်စု
နယ်စီမံကိန်း ဝန်ထမ်းကြီး

၁၂။ ကဏ္ဍအလိုက်ဦးစားပေးဖွံ့ဖြိုးရေးလုပ်ငန်းစဉ်များ

အမျိုးအမည်	ဦးစားပေးအမျိုးအမည်	လုပ်ငန်းအမျိုးအမည်	အဆိုပြုသူ			အခြေခံ	စောင့်ကြည့်မှုအဖွဲ့အစည်း (အဖွဲ့) ဌာန	မှတ်တမ်း
			အမျိုးအမည်	မ	အခြား			
အာရှတိုက်အစားအစာအဖွဲ့ (လမ်းပတ်ဆက်သွယ်ရေး၊ အခြေခံအဆောက်အအုံ)	၁။	စီမံကိန်းနှင့်အညွှန်းတမ်း ချမှတ်ဆက်သွယ်			✓	၂၀၂၀	၂၀၂၀, ၂၀၂၁	
	၂။	ရေပေးစနစ်နှင့်ရေပိုက် ပြုပြင်ခြင်း			✓	၂၀၂၁	"	
	၃။	ဖိတ်ခေါ်ဖမ်းဆီးရေး		✓		၂၀၂၀	"	
	၅။	ဆည်မြောင်း ပြုပြင်ခြင်း		✓		၂၀၂၁	"	
	၉။	အညွှန်းတမ်း နှင့် စောင့်ကြည့်မှုအဖွဲ့အစည်း ချမှတ်ဆက်သွယ်		✓		၂၀၂၀	"	
ရေပေးစနစ်အဖွဲ့ (လျှပ်စစ်အင်အားနှင့် အခြေခံအဆောက်အအုံ)	၄။	အခြေခံအဆောက်အအုံပြုပြင်ခြင်း		✓		၂၀၂၀	၂၀၂၀, ဆည်ပေး	
	၇။	ရေပေးစနစ် ဝန်ဆောင်မှုလုပ်ငန်း		✓		၂၀၂၀	၂၀၂၀, ၂၀၂၁	
	၈။	ဆေးပေးဆေးဆေး အဆောက်အအုံပြုပြင်ခြင်း		✓		၂၀၂၀	၂၀၂၀, ၂၀၂၁	
အာရှတိုက်အစားအစာအဖွဲ့ (စာအုပ်)	၁၀။	ရေပေးစနစ် နှင့် ပညာရေးတန်း	✓			၂၀၂၀	၂၀၂၁	
အာရှတိုက်အစားအစာအဖွဲ့ (အခြေခံအဆောက်အအုံနှင့် အခြေခံအဆောက်အအုံ)	၆။	ရေပေးစနစ် ဝန်ဆောင်မှုလုပ်ငန်း			✓	၂၀၂၀	ဆည်ပေး, ၂၀၂၁	
	၁၁။	ရေပေးစနစ်	✓			၂၀၂၀	NGO	
	၁၂။	ရေပေးစနစ် ဝန်ဆောင်မှုလုပ်ငန်း	✓			၂၀၂၀	မာယာ	

