



ပြည်ထောင်စုမြန်မာနိုင်ငံတော်အစိုးရ
စိုက်ပျိုးရေး၊ မွေးမြူရေးနှင့် ဆည်မြောင်းဝန်ကြီးဌာ
ကျေးလက်ဒေသဖွံ့ဖြိုးတိုးတက်ရေးဦးစီးဌာန

National Community Driven Development Project
လူထုဗဟိုပြုစီမံကိန်း၊ လှိုင်းဘွဲ့မြို့နယ်

ကျေးရွာဖွံ့ဖြိုးရေးအစီအစဉ်



သမိုအုပ်စု

စူးထကျေးရွာ

ကရင်ပြည်နယ် လှိုင်းဘွဲ့မြို့နယ် ၂၀၂၀

မာတိကာ

<u>စဉ်</u>	<u>အကြောင်းအရာ</u>	<u>စာမျက်နှာ</u>
၁။	လှိုင်းဘွဲ့မြို့နယ်အခြေပြမြေပုံ	၂
၂။	ကျေးရွာမြေပုံ (တည်နေရာ)	၃
၃။	အုပ်စုတွင်ပါဝင်သော ကျေးရွာများစာရင်း	၄
၄။	ကျေးရွာအခြေခံအချက်အလက်များ (ကျေးရွာသမိုင်းကြောင်း)	၅
၅။	လူထုပူးပေါင်းပါဝင်သော လူမှုဆန်းစစ်ခြင်းနှင့် အကဲဖြတ်ခြင်း လုပ်ငန်းစဉ် (PSA/PRA) အကျဉ်းချုပ်ဇယား	၆
၆။	ကျေးရွာဖွံ့ဖြိုးရေးအစီအစဉ်အတွက်အသုံးပြုခဲ့သော PRA tools တစ်ခုချင်းစီအတွက် သုံးသတ်ချက်များ	
	၁။ ကျေးရွာလူမှုရေးနှင့်အရင်းအမြစ်ပြမြေပုံ(Social Map)	၇
	၂။ ရာသီခွင်ပြပြကွဲဒီဇိုင်း(Seasonal Cleander)	၉
	၃။ ဥစ္စာနေကြွယ်ဝမှုပြဇယား (Wealth Ranking)	၁၁
	၄။ ကျား၊မ ပင့်ကူအိမ်သုံးသပ်ခြင်း(Cob Web)	၁၃
	၅။ အရင်းအမြစ်အသုံးချမှုပုံစံပြဇယား(Asset Mapping)	၁၅
	၆။ အဖွဲ့အစည်းချိတ်ဆက်မှုပြဇယား (Veen Diagram).....	၁၈
၇။	ကော်မတီဝင်များရွေးချယ်ခြင်းနှင့် ကျေးရွာဖွံ့ဖြိုးရေးအစီအစဉ် ဆောင်ရွက်မှုမှတ်တမ်း	၂၁
၈။	ကျေးရွာအချက်အလက်များ(PC 1)	၂၂
၉။	စီမံကိန်းစက်ဝန်းအချိန်ဇယား(PC 2)	၂၆
၁၀။	ကျေးရွာဖွံ့ဖြိုးရေးဦးစားပေးအစီအစဉ် (PC 3)	၂၇
၁၁။	အစည်းဝေးမှတ်တမ်းများ	၂၉
၁၂။	ကဏ္ဍအလိုက်ဦးစားပေးဖွံ့ဖြိုးရေးလုပ်ငန်းစဉ်များ	၃၁

၁။ လိုင်းဘွဲ့မြို့နယ်အခြေပြမြေပုံ

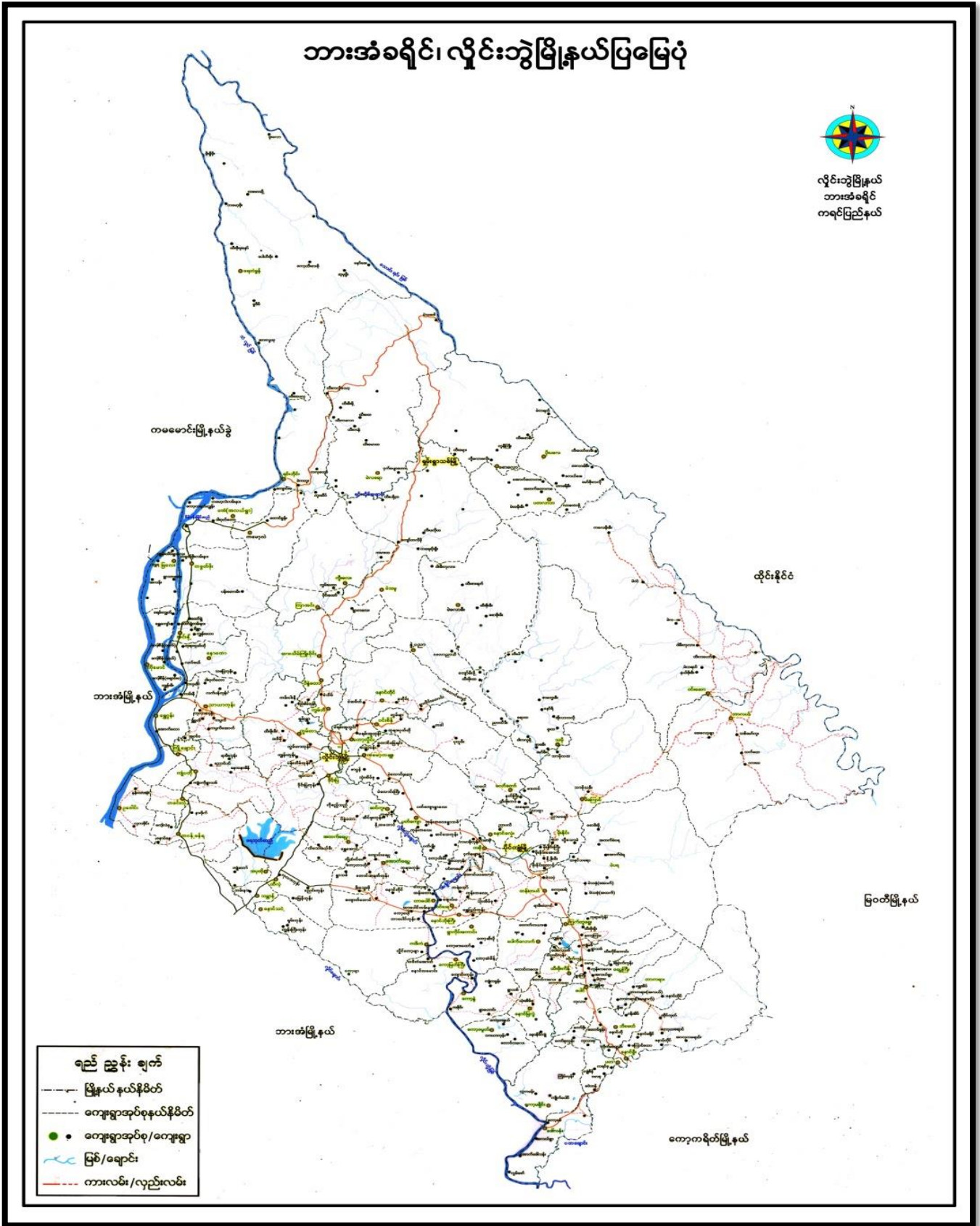

၃။ အုပ်စုတွင်ပါဝင်သော ကျေးရွာများစာရင်း

- ၁။ သမို
- ၂။ ဘူးဘွယ်
- ၃။ ကလားအုကော်
- ၄။ ဖားအီး
- ၅။ ဝါးကလူးနို့
- ၆။ ဝေါကျယ်
- ၇။ ရောထ
- ၈။ ကွီးသစ်ဖူး
- ၉။ တာပီးနို့
- ၁၀။ ဖားယေကွီး
- ၁၁။ မာညွန့်
- ၁၂။ တာကရယ်နီ
- ၁၃။ ထီးပါ
- ၁၄။ တိုကျယ်ကွီး
- ၁၅။ ထီးဖိုးခွက်
- ၁၆။ အိုလားကလို
- ၁၇။ စူးထ
- ၁၈။ ဝေါကျယ်ကော်

၅။ လူထုပူးပေါင်းပါဝင်သော လူမှုဆန်းစစ်ခြင်းနှင့် အကဲဖြတ်ခြင်းလုပ်ငန်းစဉ် အကျဉ်းချုပ်ဇယား

လူမှုဆန်းစစ်ချက် (PRA) နှင့် ဦးစွာ အသုံးပြုသည့် အချက်အလက်များ

ကျေးရွာ - ၅:၀၀
ကျေးရွာ အုပ်စု - ၁၆

ကျ.စွဲ။ ၁၊ ၂၊ ၅၊ ၆၊ ၇၊ ၈၊ ၉၊ ၁၀၊ ၁၁၊ ၂၀၁၉

စဉ်	ကျေးရွာအုပ်စု	အကြောင်းအရာ	ကျေးရွာအုပ်စု		ပါဝင်သူ အရေအတွက်
			ကျား	မ	
၁	၂၀၁၅-၂၀၁၉	လူမှုဆန်းစစ်ချက်နှင့် အခြေခံ ပြုစေပုံ နှင့် ဆန်းစစ်ချက်	၅	၅	၁၀
၂	၂၀၁၅-၂၀၁၉	ဒီဇိုင်းအကျဉ်းချုပ် အား မတ်တပ် နှင့် ဆန်းစစ်ချက်များ	၅	၆	၁၁
၃	၂၀၁၅-၂၀၁၉	ကျေးရွာ၏ အခြေခံအားဖြင့် ပြုစေပုံများ၊ ဆန်းစစ်ချက် နှင့် ဆန်းစစ်ချက်များ	၅	၆	၁၁
၄	၂၀၁၅-၂၀၁၉	ကျေးရွာ၏ အခြေခံအားဖြင့် ဆန်းစစ်ချက် နှင့် ဆန်းစစ်ချက်များ	၅	၅	၁၀
၅	၂၀၁၅-၂၀၁၉	လူမှုဆန်းစစ်ချက် နှင့် ဆန်းစစ်ချက်များ	၅	၅	၁၀
၆	၂၀၁၅-၂၀၁၉	လူမှုဆန်းစစ်ချက် နှင့် ဆန်းစစ်ချက်များ	၅	၆	၁၁

၆။ ကျေးရွာဖွံ့ဖြိုးရေးအစီအစဉ်အတွက်အသုံးပြုခဲ့သော PRA tools တစ်ခုချင်းစီအတွက် သုံးသတ်ချက်များ

၁။ ကျေးရွာလူမှုရေးနှင့်အရင်းအမြစ်ပြမြေပုံ (Social Map)

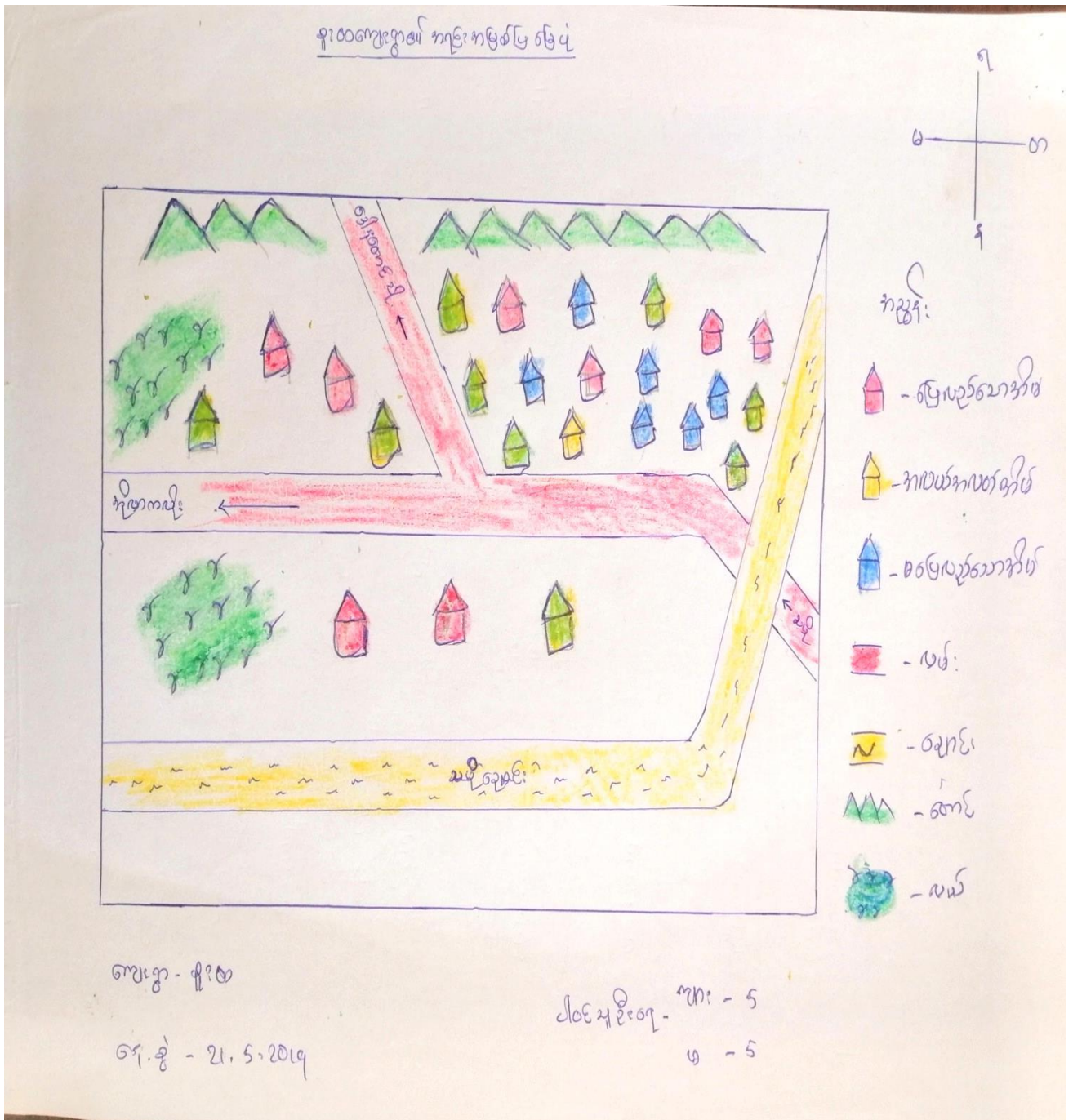

ကျေးဇူးတင် ဖူးမှုများနှင့် အကြမ်းအခြစ်ပြ မြေပုံ

အင်းစိန်လမ်းအနီး

ကျေးဇူးတင်ပေးမှု ၂ မှု

ကျေးဇူး - ၅၀၀

နှစ်စဉ် + ၂၀၂၀.၅.၂၀၂၁

- ယခု ကျေးဇူးတင်ပေးသော ဖူးမှုများနှင့် အကြမ်းအခြစ်ပြ မြေပုံတွင် ကျေးဇူးတင် အခြေခံ အဆောက်အအုံ အားလုံး ပါရှိပါသည်။

- ကျေးဇူးတင် အခါက အသက်မွေး ဝမ်းကြောင်း လုပ်ငန်းအနေ ဖြင့် တောင်ယာ လုပ်ငန်းကို လုပ်ကိုင် ကြ ပါသည်။

- ဤတွင် သီးခြား နေထိုင်သော အပူခန်းများ မရှိကြပါ။

- ကျန်းမာရေးအတွက် ဆေးပေးခန်း၊ ယဉ်ကျေး အသက် စာသင် ကျောင်း အသားရေးအတွက် ချွန်းကြီးကျောင်း မရှိသေးပါ။

- ဤတွင် တပ်မတော်အင်ဂျင်နီယာ လိုအပ်သော အခြေခံအဆောက် အအုံများ မှာ လမ်း၊ တံတားတို့ ဖြစ်ပြီး အသစ်ဆောက်လုပ်ရန် လိုအပ်သော အဆောက်အအုံများ မှာ ဆေးပေးခန်း၊ ကျောင်း မျက်နှာကျောင်း၊ တံတား စသည်တို့ ဖြစ်ကြပါသည်။ ဤဟာ မီး ဂျင်နီရေလည်း လိုအပ်ပါသည်။

ပါဝင်စွမ်းဆောင်ရည်များ - ၅၀၀ (၅၀) + ၅၀၀ (၅၀)

၂။ ရာသီခွင်ပြုပြင်ကွဲဒီနီ (Seasonal Cleander)

ရာသီခွင်ပြုပြင်ကွဲဒီနီ

၂၀၁၉ - ၂၀၂၀ ခုနှစ်
 ၂၀၁၉.၅.၂၁ - ၂၀၁၉.၅.၂၁

၂၀၁၉.၅.၂၁ - ၂၀၁၉.၅.၂၁
 ၅ - ၅

ရာသီခွင်	၂၀၁၉.၅.၂၁	၂၀၁၉.၅.၂၁	၂၀၁၉.၅.၂၁	၂၀၁၉.၅.၂၁	၂၀၁၉.၅.၂၁	၂၀၁၉.၅.၂၁	၂၀၁၉.၅.၂၁	၂၀၁၉.၅.၂၁	၂၀၁၉.၅.၂၁	၂၀၁၉.၅.၂၁	၂၀၁၉.၅.၂၁
အပူချိန်	၂၈	၂၈	၂၈	၂၈	၂၈	၂၈	၂၈	၂၈	၂၈	၂၈	၂၈
ရေခဲ	၀	၀	၀	၀	၀	၀	၀	၀	၀	၀	၀
အပူချိန်	၂၈	၂၈	၂၈	၂၈	၂၈	၂၈	၂၈	၂၈	၂၈	၂၈	၂၈
ရေခဲ	၀	၀	၀	၀	၀	၀	၀	၀	၀	၀	၀
အပူချိန်	၂၈	၂၈	၂၈	၂၈	၂၈	၂၈	၂၈	၂၈	၂၈	၂၈	၂၈
ရေခဲ	၀	၀	၀	၀	၀	၀	၀	၀	၀	၀	၀
အပူချိန်	၂၈	၂၈	၂၈	၂၈	၂၈	၂၈	၂၈	၂၈	၂၈	၂၈	၂၈
ရေခဲ	၀	၀	၀	၀	၀	၀	၀	၀	၀	၀	၀
အပူချိန်	၂၈	၂၈	၂၈	၂၈	၂၈	၂၈	၂၈	၂၈	၂၈	၂၈	၂၈
ရေခဲ	၀	၀	၀	၀	၀	၀	၀	၀	၀	၀	၀
အပူချိန်	၂၈	၂၈	၂၈	၂၈	၂၈	၂၈	၂၈	၂၈	၂၈	၂၈	၂၈
ရေခဲ	၀	၀	၀	၀	၀	၀	၀	၀	၀	၀	၀

ရာသီဥတု ပြဿနာကို ဘေးအန္တရာယ်ချုပ်ချယ်မှုများ

ကျေးဇူးတင်ပေးခြင်း - သမိုင်း

ကျေးဇူးတင်ပေးခြင်း - ချီးမွမ်းခြင်း

ရက်စွဲ - ၂၀၁၉ ခု၊ ဇူလိုင်လ ၅ ရက်

ယခုရေးဆွဲထားသော ပြဿနာဖြင့် ရာသီဥတု၊ ရေပိုင်းရေး၊ ပွဲလမ်းသဘင်၊ လင်ငွေ၊ ထွက်ငွေ နှင့် အားလပ်ချိန် စသော အချက်များ ပါဝင် ပါသည်။

တစ်ခါတစ်ရံ နှင့် နှစ်ချုပ်ချယ်မှုသည် အပူဆုံးလ ဖြစ်ပြီး ဩသိုလ သည် အအေးဆုံးလ ဖြစ်သည်။ ဝါခေါင်လသည် မိုးအများဆုံး ဖြစ်ပြီး လမ်း ဖုံးဆက်သွယ် ရေးအရာ ခက်ခဲမှုရှိပါသည်။ ကောင်းသော လုပ်ငန်းကို အဓိက လုပ် ကိုင်ကြပြီး တစ်နှစ် ထက်လုံး အလုပ်ရှုပ် နေကြ ပါသည်။

ဝါခေါင်လတွင် လက်ချည်ဖွဲ့၊ ကန်ဆောင်ရွက်မှုများလတွင် ကန်ဖွဲ့ဖွဲ့၊ ဩသိုလတွင် ကန်နှစ်သစ်ကူးဖွဲ့စေ၊ ကန်ဖွဲ့လတွင် ဆေးဖွဲ့ဖွဲ့၊ တစ်ခါတစ်ရံ လတွင် ရှင်ဗြဟ္မာများ အသီးသီး ရှိကြပါသည်။

အလုပ်အကိုင် အဆင်အဟပ် နည်းပါးသောကြောင့် လင်ငွေ၊ ထွက်ငွေ အနည်းငယ်သာ ရှိပြီး မျှတမှုရှိပါသည်။

ကျန်းမာရေးအရာ ဖြင့် မိုးရာသီနှင့် ရာသီဥတုပြောင်းလဲမှုများ တွင် များနာမှုရှိ ပြီး၊ ရှာသမျှအား များလည်း မိုးအခင်းတွင် အလုပ်များခြင်း၊ ခွေအခါတွင် ဝမ်းရိတ်သိမ်းခြင်း၊ ခြေလှမ်းခြင်းများ နှင့် အလုပ်ရှုပ် နေကြ ပါသည်။ ဝမ်း၊ ရေခဲလေ့ရှိသော အပူလွန်၊ တစ်ခါတစ်ရံ လများတွင် စိတ်ကိန်း အား အကောင်အထည် ဆက်ဆောင်မှုလုပ်ငန်း အဆင်ပြေ မည် ဖြစ် ပါသည်။

ပါဝင်ဆွေးနွေးသူများ - ကျား (၅) ဦး + မ (၅) ဦး

၃။ ဥစ္စာရေကြွယ်ဝမှုပြဇယား (Wealth Ranking)

ဥစ္စာရေကြွယ်ဝမှုပြဇယား

ကျေး.၅၁ - ချီး.၈

၇က်ခွဲ - ၃၁.၅.၂၀၁၇

၂၀၁၆ ခုနှစ် - ၇၇ - ၅
၈ - ၆

အဆင့်	သတ်မှတ်ချက်	အိမ်ထောင်စုအရေအတွက်	စာရင်းအိမ်
ပြေလည်သော အုပ်စု	ကျွဲ၊ လယ်၊ သစ်ကိတ်၊ နွား၊ ထွန်စက်	၈	၃၃၂
အလယ်အလတ် ပြေလည်သော အုပ်စု	လယ်၊ ကျွဲ၊ ဆိုင်ကယ်၊ ဝါးကိတ်၊ ဖက်မိုးကိတ်	၁၀	၄၂၂
မပြေလည်သော အုပ်စု	ဝက်၊ ငြက်၊ တောင်ယာ၊ ဝါးကိတ်၊ ဖက်မိုးကိတ်၊ ကျက်နင်း	၆	၂၅၂
စုစုပေါင်း		၂၄	၁၀၀၂

ကျေးဇူးတင်အောင်ရများအား ဥစ္စာထုတ်လုပ်နိုင်မှုများကွက် သတ်မှတ်ခြင်း
 သို့မဟုတ် အခြားအခွင့်အလမ်းများ

ကျေးဇူးတင်အောင်ရ-သမိုင်း

ကျေးဇူးတင်-အိုးစ

ရက်စွဲ - 21.5.2019

အိုးစကျေးဇူးတင်အောင်ရ (၂၄) ဘာ ဤပြီး အိမ်ထောင်စု
 လည်း (၂၄)ခု ဘာ ဤပါသည်။

ဥစ္စာထုတ်လုပ်နိုင်မှုနှင့် အဆင့် (၃) ဘက် ဤပြီး အဆင့် (၁)၊
 မြေလှည့်သော အုပ်စု / အဆင့် (၂) အလယ်အလတ် မြေလှည့်သော အုပ်စု /
 အဆင့် (၃) မြေလှည့်သော အုပ်စု ပူးတွဲ ဤပါသည်။

အလယ်အလတ် မြေလှည့်သော အုပ်စု မှာ ဤပြီး အိမ်ထောင်စု
 (၁၀) ဤပါသည်။ မြေလှည့်သော အုပ်စု မှာ အိမ်ထောင်စု (၈) ဤပြီး၊
 မြေလှည့်သော အုပ်စု မှာ အိမ်ထောင်စု (၆) ဤပါသည်။ အဆင့်မြေလှည့်
 ရခြင်းမှာ အသိပညာနည်းပါးခြင်း၊ ကိုယ်ပိုင် ယာယီ မရှိ၍ ငွေစား
 လုပ်ရခြင်း၊ အလုပ်အကိုင် မရှိခြင်းတို့ကြောင့် ဖြစ်ပါသည်။

စီမံကိန်းတွင် မြေလှည့်သော အုပ်စုကို အဆင့်-အစားဆုံး
 ပူးပေါင်း ပါဝင် ဆွေးနွေးဆွေးနွေး / လုပ်ငန်းစဉ်ဆောင်ရွက်ရာတွင်
 ပါဝင်လုပ်ကိုင်စေခြင်းဖြင့် အလုပ်အကိုင် အခွင့်အလမ်း ရလာပြီး
 ဝင်ငွေ တိုးတက်လာ ချိတ်ပါသည်။

ပါဝင်ကျေးဇူးတင်အောင်ရများ - အများ (5) ဦး + ဗ (၆) ဦး

၄။ ကျား၊မ ပင့်ကူအိမ်သုံးသပ်ခြင်း(Cob Web)

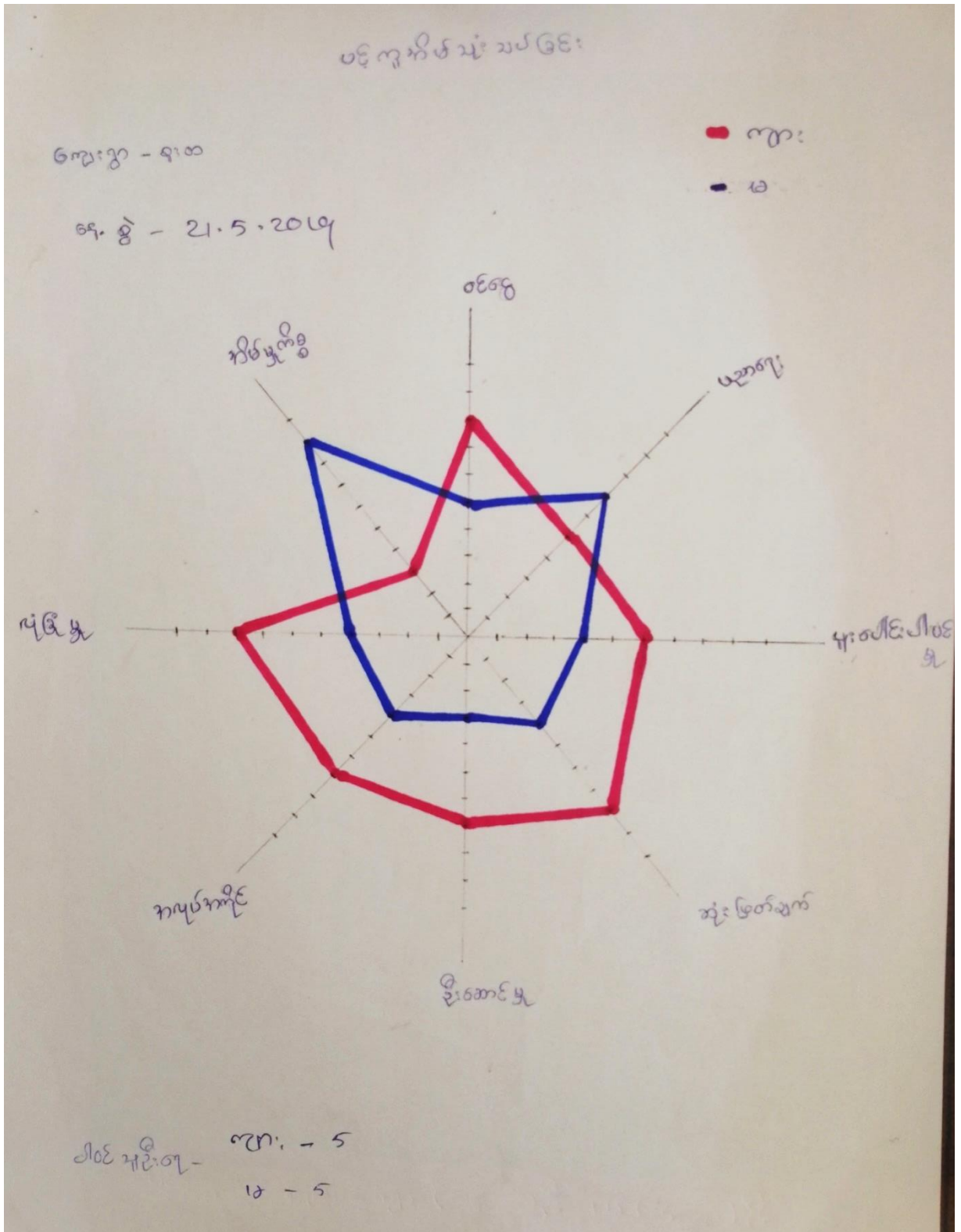

အမျိုးသား၊ အမျိုးသမီးများ၏ အခန်းကဏ္ဍနှင့် အခြေအနေအထား ပင်ပန်းအားဖြင့် သုံးသပ်ခြင်း
 ဆန်းစစ်ချက်များ

ကျေးဇူးတင်ပေးခြင်း - ၁၀၆၊ ကျေးဇူး - ၅:၈၊ ဂုဏ်ခွဲ။ 21.5.2019

အမျိုးသား၊ အမျိုးသမီးများ၏ အခန်းကဏ္ဍနှင့် အခြေအနေအထား ပင်ပန်းအားဖြင့် သုံးသပ်ရာတွင် အမျိုးသားများသည် ဝင်ငွေရရှိမှု၊ လုံခြုံမှု၊ ဆုံးဖြတ်ချက်ချနိုင်မှုနှင့် ဦးဆောင်နိုင်မှုတို့တွင် အမြတ်များပြီး ပညာရေးနှင့် အိမ်မှုကိစ္စတွင် အမြတ်နည်းကြောင်းတွေ့ရသည်။ အမျိုးသားများသည် အခြေအလုပ်လုပ်ရခြင်း၊ ကျောင်းနေရကဲ့သို့ အခွင့်အရေး နည်းပါးခြင်းကြောင့် ပညာရေးနှင့် အိမ်မှုကိစ္စတွင် အမြတ်နည်းရခြင်း ဖြစ်သည်။

အမျိုးသမီးများသည် ပညာရေးနှင့် အိမ်မှုကိစ္စတွင်သာ အမြတ်များပြီး ကျန်ကိစ္စများတွင် အမျိုးသားများထက် အမြတ်နည်းကြောင်း တွေ့ရသည်။

ထိုသို့ ခွဲခြားခြင်းမှာ ရိုးရာ အစဉ်အလာအရ ခွဲခြားသတ်မှတ်ခြင်းကြောင့် အမျိုးသမီးများသည် အိမ်မှုကိစ္စတွင် အချိန်ကုန်ပြီး အမြတ် မဟုတ်ဘဲ နည်းခြင်း၊ အမျိုးသားများ လွယ်လျော်မှုခံရခြင်းတို့ကြောင့် ဖြစ်သည်။

ဤကဲ့သို့ တန်းတူ အခွင့်အရေး ရယူရန် ဖွံ့ဖြိုးရေးလုပ်ငန်းတွင် အမျိုးသမီးများကို လက်တွေ့ ခေါ်ခြင်း၊ အမျိုးသမီးများ၏ အကြံဉာဏ်အား အလေးထားခြင်း၊ ဆုံးဖြတ်ချက်ချရာတွင် ပါဝင်လာစေရန် ဆောင်ရွက်သင့်ပါသည်။



ပါဝင်အဖွဲ့ဝင်များ - ကျား (5) ဦး + မ (6) ဦး

၅။ အရင်းအမြစ်အသုံးချမှုပုံစံပြဇယား (Asset Mapping)

ကျေးအဖွဲ့အစည်းအဖွဲ့အစည်း

ကျေးရွာ - နှစ်စု
 ကြေးမုံ - ၂၁-၅-၂၀၁၉

ငါးစုအဖွဲ့ - ကျား - ၅
 မ - ၆



ကျား 	မ 	ကျား + မ 
ဗဟိုစက်	ယက်ကန်	တောင်ယာ
ဖွင့်စက်		ခဲ
		ကျောက်
		ချောင်း

ကျောင်းကဏ္ဍစာအုပ်အတွက်

ကျေးဇူး - ၄:၅

ရက်စွဲ - ၂၀၁၅.၅.၂၀

ကျေးဇူး - ၅
 ၂၀၁၅.၅.၂၀ - ၆

ကျေးဇူး 		ကျေးဇူး + ၅ 
ပတ်စပို့	ယာဉ်ကုန်	တောင်း ဟာ
ထွက်ခွာ		၁
		ကျွန်ုပ်
		ချောင်း

၆။ အဖွဲ့အစည်းချိတ်ဆက်မှုပြဇယား (Veen Diagram)

အဖွဲ့အစည်းချိတ်ဆက်မှုပြပုံ

ကျေးဇူး - ၈:၈

နှစ်စွဲ - ၂၀၁၅.၅.၂၁

ပါဝင်မှုအရေအတွက် - ၅
၆ - ၆

ကျေးဇူးအတွင်း အဖွဲ့အစည်းများ

ကျေးဇူးပြင်ပရှိ အဖွဲ့အစည်းများ

၁) အုပ်ချုပ်ရေး အဖွဲ့

၂) BGF အဖွဲ့

၃) အဖွဲ့အစည်း

၄) အဖွဲ့အစည်း ပေးပို့မှု အဖွဲ့

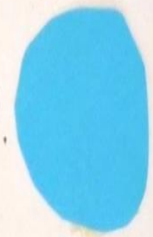

ကျေးဇူးအတွင်း / အပြင်၌ အဖွဲ့အစည်း ချိတ်ဆက်မှုပြုရမည်

ကျေးဇူး - ၅၀.၀၀

ဥက်ခွဲ - 21.5.2019

၂၀၁၉ ခုနှစ် - ၅ - ၆



ကျေးဇူး တွင်း/ဖြင့်ဟို နဖူးဒါဆင်းများချိတ်ဆက်ဆောင်မှုကို အကြောင်း

ဖြည့်ဆည်းပေးရန်အတွက်

ကျေးဇူးတင်ပေးသည့်

ကျေးဇူး - နံပါတ် ၈

ရက်စွဲ ၂၀၁၉.၅.၂၁

ကျေးဇူးတင်ပေးခြင်းဖြင့် ဖွဲ့စည်းထားသော အဖွဲ့အစည်း (၃)ဖွဲ့ ဤဖွဲ့
ကျေးဇူးဖြင့် အဖွဲ့အစည်း (၁)ဖွဲ့ ဤပါသည်။

ကျေးဇူးတင်ပေးခြင်းဖြင့် အဖွဲ့အစည်းများမှာ အုပ်ချုပ်ရေးအဖွဲ့၊ ကျေးဇူးကော်မတီ
အဖွဲ့ နှင့် ဖွဲ့စည်းရန် အဖွဲ့အစည်း ဖြစ်ပြီး ကျေးဇူးဖြင့် ကျေးဇူး နှင့် ချိတ်ဆက်ဆောင်မှု
အဖွဲ့အစည်းများမှာ METF ဖွဲ့စည်းပေးရန်ပါ။ အဖွဲ့အစည်းများအဖွဲ့အစည်း ဖြစ်ပါသည်။

ကျေးဇူးတင်ပေးခြင်းဖြင့် အုပ်ချုပ်ရေးအဖွဲ့သည် ဖွဲ့စည်းရန် အဖွဲ့အစည်းများ နှင့်
အဖွဲ့အစည်း ကျေးဇူးဖြင့် ဖွဲ့စည်းပေးရန်အတွက် အဖွဲ့အစည်း ဖြစ်သော စောင့် ကျေးဇူး
အဖွဲ့ နှင့် ချိတ်ဆက်မှု အဖွဲ့အစည်းများ ဖြစ်ပါသည်။ ကျေးဇူးကော်မတီ အဖွဲ့ နှင့်
ဂေဟစနစ်အဖွဲ့အစည်းသည် အဖွဲ့အစည်း နှင့် အဖွဲ့အစည်း အဖွဲ့အစည်း ချိတ်ဆက်မှု
ဖြစ်ပါသည်။

ကျေးဇူးဖြင့် METF ဖွဲ့စည်းပေးရန်ပါ။ အဖွဲ့အစည်းသည် အဖွဲ့အစည်းများ
ဖြင့် စောင့်ရှောက်မှုအဖွဲ့အစည်း ချိတ်ဆက်မှုဖြစ်ပြီး၊ ဖွဲ့စည်းပေးရန် ကျေးဇူးတင်
ပေးရန်အတွက် ချိတ်ဆက်ဆောင်မှုအဖွဲ့အစည်း ဖြစ်ပါသည်။

၂၀၁၉ ခုနှစ် ဖွဲ့စည်းပေးခြင်း - ကျေးဇူး (၅) နှင့် (၆) ဖြစ်ပြီး

၇။ ကော်မတီဝင်များရွေးချယ်ခြင်းနှင့် ကျေးရွာဖွံ့ဖြိုးရေးအစီအစဉ် ဆောင်ရွက်မှုမှတ်တမ်း



၈။ ကျေးရွာအချက်အလက်များ(PC 1)

ပုံစံ - ၈ - ၁ ကျေးရွာအခြေခံအချက်အလက်များ (Form PC 1)

လမ်းညွှန်ချက်၊ ကျေးရွာတစ်ရွာသို့ ပထမဆုံးမိတ်ဆက်ခရီးသွားရောက်သောအခါ လူထုစည်းရုံးရေးမှူးသည် ကျေးရွာခေါင်းဆောင်များအားကျေးရွာအချက်အလက်များကိုမေတ္တာရပ်ခံ၍တောင်းခံရသည်။ ဤအချက်အလက်များကိုစီမံကိန်းမိတ်ဆက်အစည်းဝေးမတိုင်မီတောင်းခံရမည်။ စီမံကိန်းမိတ်ဆက်အစည်းဝေးတွင် လူထုစည်းရုံးရေးမှူးသည် ဤအချက်အလက်များအား စစ်ဆေးပြီး မှန်ကန်အောင်ပြုလုပ်ရမည်။ ပြီးနောက်တွင် လူထုစည်းရုံးရေးမှူးမှ သတင်းအချက်အလက်ထံသို့ Tablets မှ တစ်စင့် ဖြည့်သွင်းရမည်။

ကျေးရွာခေါင်းဆောင် အမည် - ဦး တာဇိ	ကျေးရွာခေါင်းဆောင်၏ ဖုန်းနံပါတ်	လူထုစည်းရုံးရေးမှူး၏အမည် - အောင်အောင်မြင့်
ပြည်နယ်/တိုင်းဒေသကြီး - ကုဋ	မြို့နယ် - လှိုင်စံ	ကျေးရွာအုပ်စု - ၁ မြို့
		ကျေးရွာ - ဈေးတ

က၊ လူဦးရေ

လူမျိုးစု	အိမ်ထောင်စုအရေအတွက်	ကိုးကွယ်သည့်ဘာသာ	အိမ်ထောင်စုအရေအတွက်
လူမျိုးစု (၁)- ဣန္ဒြေ(အဓက)	၃၁	ဘာသာ(၁)- ဣန္ဒြေ	၃၁
လူမျိုးစု (၂)-----		ဘာသာ(၂)-----	
လူမျိုးစု (၃)-----		ဘာသာ(၃)-----	
လူမျိုးစုရော-----		ဘာသာရော-----	
အခြား			
	အရေအတွက်		
မသန်စွမ်းသူများ	၂		
သက်ကြီးရွယ်အိုများ (၆၅ နှစ် နှင့် အထက်)	၈		
စစ်ဘေးရှောင်			

	အမျိုးသား(အရေအတွက်)	အမျိုးသမီး(အရေအတွက်)	စုစုပေါင်းအရေအတွက်
လူဦးရေ	၈၉	၈၃	၁၇၂
လူမျိုးစု (၁)-ဣန္ဒြေ-မိဏ္ဍာန်	၈၉	၈၃	၁၇၂
လူမျိုးစု (၂)-----			
လူမျိုးစု (၃)-----			
အခြား			
အိမ်ထောင်ဦးစီး	၂၄	၇	၃၁

(ခ)အခြေခံအဆောက်အအုံ အသုံးအဆောင်များ

ဗာသင်ကျောင်း	အမှတ် ခြံစံပါ	ကျန်းမာရေး	အမှတ် ခပ်ပါ	ဘာသာရေးအဆောက် အအုံများ	အမှတ် ခြံစံပါ
အထက်တန်းကျောင်း	<input type="checkbox"/>	ဆေးရုံ	<input type="checkbox"/>	စေတီ	<input type="checkbox"/>
အလယ်တန်းကျောင်း	<input type="checkbox"/>	ကျန်းမာရေးဌာန	<input type="checkbox"/>	ဘုန်းကြီးကျောင်း	<input type="checkbox"/>
မူလတန်းကျောင်း	<input type="checkbox"/>	ကျန်းမာရေးဌာနခွဲ	<input type="checkbox"/>	ဟိန္ဒူဘုရားကျောင်း	<input type="checkbox"/>
မူကြိုကျောင်း	<input type="checkbox"/>	ဆေးပေးခန်း	<input type="checkbox"/>	ခရစ်ယာန်ကျောင်း	<input type="checkbox"/>
အခြား	<input type="checkbox"/>	အခြား	<input type="checkbox"/>	ဗလီ	<input type="checkbox"/>
				အခြား	<input type="checkbox"/>
မှတ်ချက်		မှတ်ချက်		မှတ်ချက်	

(ဂ) ကျွမ်းကျင်သူများမှတ်တမ်း (ကျေးရွာတွင်နေထိုင်သော သို့မဟုတ် တခြားရွာမှလာရောက်သောကျွမ်းကျင်သူများ)

(ခ) စာသင်ကျောင်း			(၂) ကျန်းမာရေး			(၃) လက်မှုပညာရှင်		
	ရွာတွင်နေထိုင်သူ	အခြားရွာမှလာသူ		ရွာတွင်နေထိုင်သူ	အခြားရွာမှလာသူ		ရွာတွင်နေထိုင်သူ	အခြားမှလာ
မူလတန်းပြဆရာ/မ	<input type="checkbox"/>	<input type="checkbox"/>	ဆရာဝန်	<input type="checkbox"/>	<input type="checkbox"/>	လက်သမား	<input checked="" type="checkbox"/>	<input type="checkbox"/>
အထက်တန်းပြဆရာ/မ	<input type="checkbox"/>	<input type="checkbox"/>	လက်ထောက်ကျန်းမာရေးပျူ	<input type="checkbox"/>	<input type="checkbox"/>	ပန်းရုံ	<input type="checkbox"/>	<input type="checkbox"/>
အလယ်တန်းပြဆရာ/မ	<input type="checkbox"/>	<input type="checkbox"/>	အမျိုးသမီးကျန်းမာရေးဆရာမ	<input type="checkbox"/>	<input type="checkbox"/>	လျှပ်စစ်ကျွမ်းကျင်ပီးသမား	<input type="checkbox"/>	<input type="checkbox"/>
မူကြိုဆရာ/မ	<input type="checkbox"/>	<input type="checkbox"/>	သားဖွားဆရာမ	<input type="checkbox"/>	<input type="checkbox"/>	ရေပိုက်သွယ်သူ	<input type="checkbox"/>	<input type="checkbox"/>
အခြား	<input type="checkbox"/>	<input type="checkbox"/>	ပြည်သူ့ကျန်းမာရေးလုပ်သား	<input type="checkbox"/>	<input type="checkbox"/>	စက်ပြင်ဆရာ	<input type="checkbox"/>	<input type="checkbox"/>
မှတ်ချက်			မှတ်ချက်			မှတ်ချက်		

(ဃ) ကျေးရွာသို့ ရောက်ရှိနိုင်သည့်လမ်းအခြေအနေ / ကျေးရွာတစ်ရွာသည် ၎င်း၏ကျေးရွာအုပ်စုနှင့် ဆက်သွယ်ထားသောလမ်းအခြေအနေ (အောက်ပါတို့ကိုပိုင်းပါ)

ကျောက်ကြမ်းလမ်း ကတ္တရာလမ်း ကွန်ကရစ်လမ်း မော်တော်ဆိုင်ကယ်လမ်း
 ကျောက်ခင်းလမ်း မြေသားလမ်း လူသွားလမ်း အခြား _____

(င) ကျေးရွာဖွံ့ဖြိုးမှုစီမံချက်

ပိုင်းပါ

(၁) လူထုဗဟိုပြုစီမံကိန်းမစတင်မှီ ဤကျေးရွာတွင်ကျေးရွာဖွံ့ဖြိုးမှု စီမံချက်ရှိပါသလား? ရှိပါသည်/မရှိပါ/မသိပါ

စီမံချက်ရှိခဲ့ပါသလား?

(၂) ရှိခဲ့ပါလျှင် ဤစီမံချက်ကို မည်သည့် ခုနှစ်တွင်ပြင်ဆင်ခဲ့ပါသနည်း? နှစ်-----/မသိပါ

(၃) ဤစီမံချက်ကို မြို့နယ်မှအတည်ပြုခဲ့ပါသလား? ပြုခဲ့ပါသည်/မပြုခဲ့ပါ /မသိပါ

(စ) ခရီးအကွာအဝေး

(၁) ဤကျေးရွာ၏ပဟိုမှ၎င်းကျေးရွာအုပ်စု၏ပဟိုအထိခရီးပိုင်မည်မျှကွာဝေးသနည်း? ^{၁.၈၅၆ မိုင်} မိုင်-----/မသိပါ

(၂) ဤကျေးရွာမှ ၎င်းကျေးရွာအုပ်စုပဟိုအထိသွားလာရာတွင်ကြာမြင့်သည့်အချိန်၊

ခြောက်သွေ့ရာသီတွင်ကြာချိန် ၁၅ မိနစ် -----ထော်လာဂျီ/မော်တော်ဆိုင်ကယ်/ခြေလျင်/လား/မော်တော်ဘုတ်/

အခြား -----

မိုးရာသီတွင်ကြာချိန် ၃၀ မိနစ် -----ထော်လာဂျီ/မော်တော်ဆိုင်ကယ်/ခြေလျင်/လား/မော်တော်ဘုတ်/

အခြား -----

(ဆ) ပတ်ဝန်းကျင်ဆိုင်ရာသဘာဝဘေးအန္တရာယ်

ဤကျေးရွာတွင်ကြီးကြီးခြင်းကဲ့သို့ သဘာဝဘေးအန္တရာယ်ကျရောက်ဖူးခြင်း ရှိပါသလား။

မရှိပါ ရှိပါသည် ရှိလျှင်ဖော်ပြပါ-----

(ဇ) ကျေးရွာတွင် ဖွဲ့စည်းထားသော အဖွဲ့အစည်းများ

လူထုပဟိုပြုစီမံကိန်းမတိုင်မီ ဤကျေးရွာတွင် ကျေးရွာဖွံ့ဖြိုးရေးအတွက် အစိုးရ(သို့)ရွာသားများကိုယ်တိုင်(သို့) စီမံကိန်းတစ်ခုခုမှ ဖွဲ့စည်းထားသည့် အဖွဲ့အစည်းများရှိပါသလား။

(၁) -----

(၂) -----

(ဈ) အထွေထွေအုပ်ချုပ်ရေး ဦးစီးဌာန (GAD) မှ မှတ်တမ်းတင်ထားခြင်း

ဤကျေးရွာသည် အထွေထွေအုပ်ချုပ်ရေး ဦးစီးဌာန (GAD) မှ မှတ်တမ်းတင်ထားမှု ရှိပါသလား။

မရှိပါ ရှိပါသည်

ကျေးရွာခေါင်းဆောင်

အမည် ဦးကျော်

လက်မှတ်

နေ့စွဲ

လူထုစည်းရုံးရေးမှူး

အမည် အောင်စမ်းမြင့်

လက်မှတ်

Mang နေ့စွဲ

၉။ စီမံကိန်းစက်ဝန်းအချိန်ဇယား(PC 2)

ပုံစံ - ၈-၂ - စီမံကိန်းစက်ဝန်းအချိန်ဇယား (PC 2)

လမ်းညွှန်ချက်၊ သက်ဆိုင်ရာလူထုစည်းရုံးရေးမှူး၊ လက်ထောက်နည်းပညာမှူးများမှ စီမံကိန်းစက်ဝန်းအဆင့်တစ်ခုစီပြီးစီးတိုင်းကျေးရွာနှင့် ကျေးရွာအုပ်စုအတွက် ကြိုပစ်ကန်ပြည်သွင်းရမည်။

စည်းရုံးရေးမှူး/လက်ထောက်နည်းပညာမှူးပုဂ္ဂိုလ်အဖွဲ့အစည်းအမည် - **ဆာ ၁၆၆၁၅ မြင့်**

နေ့စွဲ **၁၁.၆.၂၀၂၀** ✓ စက်ဝန်းအားအမှတ်ရရှိပုံ စက်ဝန်း(၁) စက်ဝန်း(၂) စက်ဝန်း(၃) စက်ဝန်း(၄)

ပြည်နယ်/ခရိုင်	မြို့နယ်	ကျေးရွာအုပ်စု	ကျေးရွာ
ကရင်	ကျွန်းဘွဲ့	သမို	ဖူးထ

စီမံကိန်းအဆင့်စွက်မှုအဆင့်များ	နေ့စွဲ		အစည်းအဝေးတွင်တက်ရောက်သူအရေအတွက်						
	စတင်သည့်နေ့	ပြီးဆုံးသည့်နေ့	အမျိုးသား	အမျိုးသမီး	အိမ်ထောင်စု	လူမျိုးစုတက်ရောက်သူ အရေအတွက် နှင့် လူမျိုးစုအမည်		အိမ်ထောင်စုပေါင်း	အိမ်ထောင်စု %
၁။ ကျေးရွာစီမံကိန်း သိတိဆက်အစည်းအဝေး									
၂။ ကျေးရွာဖွံ့ဖြိုးရေး စီမံချက်ရေးဆွဲခြင်း အစည်းအဝေး	၁၁.၆.၂၀၂၀	၁၁.၆.၂၀၂၀	၆	၇	၁၅	ကရင် ၁၅		၃၁	၄၈.၃၃%
၃။ ကျေးရွာအုပ်စု လုပ်ငန်းဆိုင်ရာချက်ချသည့်အစည်းအဝေး			၁			၁			
၄။ မြို့နယ်အဆင့်စီမံကိန်းရေးဆွဲရေးနှင့် အကောင်အထည်ဖော်ရေးကော်မတီ၏ စီမံကိန်း သုံးသပ်မှုအစည်းအဝေး			မလို	မလို	မလို	မလို			

၁၀။ ကျေးရွာဖွံ့ဖြိုးရေးဦးစားပေးအစီအစဉ် (PC 3)

ပုံစံ - ၀ - ၃ ကျေးရွာဖွံ့ဖြိုးရေး ဦးစားပေးအစီအစဉ် (Form PC 3)

လမ်းညွှန်ရွက်၊ အဆင့်(၃) ကျေးရွာမှန်မှန်ချက်အစည်းအဝေး ပြီးဆုံးသောအခါ ကျေးရွာစီမံကိန်း အထောက်အကူပြု ကော်မတီသည် လူထုစည်းရုံးရေးမှူးအကူအညီဖြင့် ဤပုံစံကိုပြည့်စုံအောင် ဖြည့်သွင်းရမည်။

လူထုစည်းရုံးရေးမှူး/ဝန်ထမ်း အမည် စောဘဏ္ဍာဇော်ထူး

နေ့စွဲ ၃၀.၆.၂၀၁၈ ဝက်ဝန်းအား အမှတ်ဖြစ်ပါ (၇) စက်ဝန်း(၁) စက်ဝန်း(၂) စက်ဝန်း(၃) စက်ဝန်း(၄)

ပြည်နယ်/ခရိုင် ကရင် ဖြန့်နယ် လှိုင်ဘွဲ့ ကျေးရွာအုပ်စု သဒ္ဓါ ကျေးရွာ စူးထ

၇။ အခက်အခဲအတားအဆီးများအားလေးရွေးခြင်း - ယခုလက်ရှိအခြေအနေတွင် ဤကျေးရွာဖွံ့ဖြိုးတိုးတက်ရေးအတွက် အဓိက အခက်အခဲအတားအဆီးများသည် မည်သည်များဖြစ်ပါသနည်း။ (အမျိုးသား/သမီး အနည်းဆုံးအခက်အခဲ ၅ ခုစီဖော်ပြပါ)

အမျိုးသား အဖွဲ့မှ တင်ပြသောအခက်အခဲအတားအဆီးများ	အမျိုးသမီး အဖွဲ့မှတင်ပြသောအခက်အခဲအတားအဆီးများ
၀ ကျောင်းဆရာမ မရှိဘေးကြောင့် လေ့လာမှု ပညာသင်ကြားရန် အခက်အခဲရှိ။	၀ မိုးရာသီတွင် ရေကန်အောက်တွင် ကျောင်းဆရာမများ မရှိဘေးကြောင့် အခက်အခဲရှိ။
၂ ကျား၊မအား ဆေးပေးစား မရှိဘေးကြောင့် ကျန်းမာရေးအခက်အခဲရှိ။	၂ ကျား၊မအား ဆေးပေးစား မရှိဘေးကြောင့် ကျန်းမာရေးအခက်အခဲရှိ။
၃ မိုးရာသီကတားမရှိဘေးကြောင့် ရွာသူ့/ဘားများ ဆွေးနွေးရာ မရှိခြင်း။	၃ ကျောင်းဆရာမများ မရှိဘေးကြောင့် ကျောင်းဆရာမများ မရှိဘေးကြောင့် အခက်အခဲရှိ။
၄ ရွာတွင်းကျောင်းမရှိဘေးကြောင့် ပညာသင်ကြားရန် အခက်အခဲရှိခြင်း။	၄
၅ ရေကန်အောက် လူတို့အား မရှိဘေးကြောင့် ဝမ်းရောဂါ ကူးစက်ဘေးကြောင့် အခက်အခဲရှိခြင်း။	၅
၆ အိမ်သာမရှိဘေးကြောင့် ကျန်းမာရေး အခက်အခဲရှိခြင်း။	၆
၇	၇
၈	၈
၉	၉
၁၀	၁၀

၁။ မျှော်မှန်းခြင်း - နောင်လာမည့် (၅) နှစ် အတွင်း ကျေးရွာဖွံ့ဖြိုးရေး မျှော်မှန်းလျာထားချက်များအား တင်ပြပါ။

အမျိုးသားအဖွဲ့မှ တင်ပြသောမျှော်မှန်းချက်များ	အမျိုးသမီးအဖွဲ့မှ တင်ပြသောမျှော်မှန်းချက်များ
၁။ မူလတန်းကျောင်းမှ အထက်တန်းအထိ ရရှိလာမည်ဆိုပါက ပညာရေးဖြင့် ဖားလှာမည်။	၁။ ချောင်းတွင်တံတား၊ ရွှိလှာပါက တစ်ရွာနှင့် တစ်ရွာ ဆက်သွယ်ရေး ပိုမိုကောင်းမွန်လာ ဖြီး၊ ခိုး၊ ဖျား၊ ရူး၊ လှော်၊ စဉ်းတက်လာမည်။
၂။ တံတားရှိလာမည်ဆိုပါက ကောင်းလာမည် ဖြစ်၊ ဆက်သွယ်မှုများ အတွက် အားလုံးက အဆင်ပြေချောမွေ့လာမည်။	၂။ ကျွန်း၊ မာရေး၊ ဝန်ဆောင်မှုများ ရွှိလှာပါက ရွာတွင် ကျွန်း၊ မာရေး၊ မတူသူတို့များ စဉ်းတက်လာ ဖြီး၊ ကျွန်း၊ မာရေး၊ ကောင်းမွန်လာမည်။
၃။ ရေကောင်းလာသို့ လုံလောက်စွာ ရရှိလာမည် ဆိုပါက ရေဖြူသန့်မှု ကင်းဝေးလာမည်။	
၄။ ကျွန်း၊ မာရေး၊ ဆေးပေးရုံး ရွှိလှာမည် ဆိုပါက ကျွန်း၊ မာရေး၊ ပိုမိုကောင်းမွန်လာမည်။	
၅။ အိမ်သာ ရွှိလှာမည်ဆိုပါက ဝမ်းရောဂါနှင့် ဆိုင်သော ရောဂါဖြတ်ကျွတ်မှု ရှေ့ပြောင်းလာမည်။	

၈။ လူထုပိတ်ကိန်း၏ လာမည့် (၄) နှစ်အတွက် နှုတ်ချပေးသော ဦးစားပေး ဖွံ့ဖြိုးတိုးတက်မှု လုပ်ငန်း အစီအစဉ်များအားဖော်ပြပါ။

အဆင့်	ကျေးရွာအတွက် ဦးစားပေး ဖွံ့ဖြိုးတိုးတက်မှု လုပ်ငန်းစဉ်များ	အဆိုပြုသူ (အမျိုးသားများ/ အမျိုးသမီးများ/အမျိုးသား+ အမျိုးသမီး)	ခန့်မှန်းကုန်ကျ ဝရိတ်	အကျိုးခံစားခွင့်ရှိသူ ခန့်မှန်းခြေ အရေအတွက်
၁	ဤတံတား (၁၅၀' x ၄')	ကျား + မ	၂၈၀၀၀၀၀၀	၁၇၅
၂	ရေဖိုလ်ကွယ်ခြင်း (၂၇၀') ဗိုလ်ချုပ်	ကျား + မ	၆၀၀၀၀၀၀	၁၇၅
၃	ကျောင်းဆောက်လုပ်ခြင်း (၆၀' x ၃၀')	ကျား	၃၆၀၀၀၀၀၀	၁၇၅
၄	ကျောင်းဆောက်လုပ်ခြင်း (၁၅' x ၄')	မ	၂၅၀၀၀၀၀	၁၇၅
၅	ဆေးပေးခန်း (၃၀ x ၁၅')	ကျား + မ	၆၀၀၀၀၀၀	၁၇၅

ဃ၊ လူထုပံက်နိးဖါ လာမည့် (၄) နှစ်အတွက် အကုံးပဝင်သော ဦးစားပေး ဖွံ့ဖြိုးတိုးတက်မှု လုပ်ငန်း အစီအစဉ်များအားဖော်ပြပါ။

အဆင့်	ကျေးရွာအတွက် ဦးစားပေး ဖွံ့ဖြိုးတိုးတက်မှု လုပ်ငန်းစဉ်များ	အဆိုပြုသူ (အမျိုးသားများ/ အမျိုးသမီးများ/ အမျိုးသား+ အမျိုးသမီး)	အခန်းကဏ္ဍ
၁	ခရီးဖွဲ့ကာအောက်ကလေးပိုင်ခြင်း (၂၈၆၅ - ၃ လုံး)	ကျား	ဗျန်းမာရေး
၂			
၃			
၄			
၅			

ခေါင်းဆောင်၊ ကျေးရွာပံက်နိးအထောက်အကူပြုကော်မီတီမှ အတည်ပြုသည်။

အမည် ဦးကျော်စိန် လက်မှတ် တံလဲ နေ့စွဲ ၂၀၁၆.၁၀.၀၈

ပုံစံ - ၈-၃ ကျေးရွာဖွံ့ဖြိုးရေး ဦးစားပေးအစီအစဉ် (Form PC 3)

လယ်ထွက်ကုန်		အထွက်(၃)ကျေးရွာမှူးမှန်းချက်အစည်းအဝေးပြီးဆုံးသောအခါ ကျေးရွာစီမံကိန်း အထောက်အကူပြု ကော်မတီသည် လူထုစည်းရုံးရေးမှူးအကူအညီဖြင့် ဤပုံစံကိုပြည့်စုံအောင် ဖြည့်သွင်းရမည်။	
လူထုစည်းရုံးရေးမှူး/ဝန်ထမ်း အမည် - ခေမာခင် မောင်ဖြူ			
နေ့စွဲ - 21.5.2019		စက်ဝန်းအား အမှတ်ခြစ်ပါ (✓) <input type="checkbox"/> စက်ဝန်း(၁) ဇစ်စက်ဝန်း(၂) <input type="checkbox"/> စက်ဝန်း(၃) <input type="checkbox"/> စက်ဝန်း(၄) <input type="checkbox"/>	
ပြည်နယ်/တိုင်း	မြို့နယ်	ကျေးရွာအုပ်စု	ကျေးရွာ
ကျွန်း	ကျွန်း	ကျွန်း	ကျွန်း

က။ အခက်အခဲအတားအဆီးများအားဆွေးနွေးခြင်း - ယခုလက်ရှိအခြေအနေတွင်ဤကျေးရွာဖွံ့ဖြိုးတိုးတက်ရေးအတွက် အင်အားစုအခက်အခဲအတားအဆီးများသည် မည်သည့်များဖြစ်ပါသနည်း။ (အမျိုးသား/သမီး အနည်းဆုံးအခက်အခဲ ၅ ခုစီဖော်ပြပါ)

အုပ်စုဖွဲ့ဆွေးနွေးမှုများမှ တင်ပြသောအခက်အခဲအတားအဆီးများ	
မြို့တစ်ဝိုက်တွင် ဆွေးနွေးရာတွင် တာဝန်ယူမှုမရှိသောကြောင့်	<input type="checkbox"/> ကျား <input type="checkbox"/> မအူကျား + မ
မြို့တစ်ဝိုက်တွင် ဆွေးနွေးရာတွင် တာဝန်ယူမှုမရှိသောကြောင့်	<input type="checkbox"/> ကျား <input type="checkbox"/> မအူကျား + မ
အားလုံးပူးပေါင်းမရှိသောကြောင့် အားလုံး အတူတူ အားပေးမှုမရှိခြင်း	<input type="checkbox"/> ကျား <input type="checkbox"/> မအူကျား + မ
ကျေးရွာအုပ်စုတွင် အားလုံးပူးပေါင်းမရှိသောကြောင့် အားပေးမှုမရှိခြင်း	<input type="checkbox"/> ကျား <input type="checkbox"/> မအူကျား + မ
ဦးစီးမှူး မရှိသောကြောင့် အားပေးမှုမရှိသောကြောင့် အားပေးမှုမရှိခြင်း	<input type="checkbox"/> ကျား <input type="checkbox"/> မအူကျား + မ

ခ။ မျှော်မှန်းခြင်း- နောင်လာမည့် (၅) နှစ် အတွင်း ကျေးရွာဖွံ့ဖြိုးရေး မျှော်မှန်းလျာထားချက်များအား တင်ပြပါ။

အုပ်စုဖွဲ့ဆွေးနွေးမှုများမှ တင်ပြသောအခက်အခဲအတားအဆီးများ	
အားလုံးပူးပေါင်းမရှိသောကြောင့် အားပေးမှုမရှိခြင်း	<input type="checkbox"/> ကျား <input type="checkbox"/> မအူကျား + မ
အားလုံးပူးပေါင်းမရှိသောကြောင့် အားပေးမှုမရှိခြင်း	<input type="checkbox"/> ကျား <input type="checkbox"/> မအူကျား + မ
အားလုံးပူးပေါင်းမရှိသောကြောင့် အားပေးမှုမရှိခြင်း	<input type="checkbox"/> ကျား <input type="checkbox"/> မအူကျား + မ
အားလုံးပူးပေါင်းမရှိသောကြောင့် အားပေးမှုမရှိခြင်း	<input type="checkbox"/> ကျား <input type="checkbox"/> မအူကျား + မ
အားလုံးပူးပေါင်းမရှိသောကြောင့် အားပေးမှုမရှိခြင်း	<input type="checkbox"/> ကျား <input type="checkbox"/> မအူကျား + မ

၁။ နယ်စပ်ဒေသ (၄) နှစ်အတွက် အကျိုးဝင်သော ဦးစားပေး ဖွံ့ဖြိုးတိုးတက်မှု လုပ်ငန်း အစီအစဉ်များအားဖော်ပြပါ။

စီးစဉ်	ကျေးရွာအတွက် ဦးစားပေး ဖွံ့ဖြိုးတိုးတက်မှု လုပ်ငန်းစဉ်များ	အဆိုပြုသူ (အမျိုးသားများ/ အမျိုးသမီးများ/ အမျိုးသား+ အမျိုးသမီး)	အခန်းကဏ္ဍ	ခန့်မှန်း ကုန်ကျ ဝရိတ်	အကျိုးခံစားခွင့်ရှိသူခန့်မှန်းခြေအရေအတွက်		
					ကျား	မ	ပေါင်း
၁	ဇွဲဖန်စား (၂၅၀၀)	ကျား + ၁၁	ကျေးဇူးတင်ရေး	56000000	89	82	171
၂	ကျေးဇူးတင်ရေး (၂၇၀၀)	ကျား + ၁၁	ကျေးဇူးတင်ရေး	60000000	89	82	171
၃	ကျေးဇူးတင်ရေး (၆၀x3၀)	ကျား + ၁၁	ပညာရေး	36000000	89	82	171
၄	ကျေးဇူးတင်ရေး (၁၀x15) ၁၁	ကျား + ၁၁	ကျေးဇူးတင်ရေး	90000000	89	82	171
၅	ကျေးဇူးတင်ရေး (၂၄)	ကျား + ၁၁	ကျေးဇူးတင်ရေး	15000000	89	82	171

၂။ နယ်စပ်ဒေသ (၄) နှစ်အတွက် အကျိုးမဝင်သော ဦးစားပေး ဖွံ့ဖြိုးတိုးတက်မှု လုပ်ငန်း အစီအစဉ်များအားဖော်ပြပါ။

စီးစဉ်	ကျေးရွာအတွက် ဦးစားပေး ဖွံ့ဖြိုးတိုးတက်မှု လုပ်ငန်းစဉ်များ	အဆိုပြုသူ (အမျိုးသားများ/ အမျိုးသမီးများ/ အမျိုးသား+ အမျိုးသမီး)	အခန်းကဏ္ဍ
၁။	ကျေးဇူးတင်ရေး (၁၁)	ကျား + ၁၁	ကျေးဇူးတင်ရေး

၃။ နယ်စပ်ဒေသ (၄) နှစ်အတွက် အကျိုးမဝင်သော ဦးစားပေး ဖွံ့ဖြိုးတိုးတက်မှု လုပ်ငန်း အစီအစဉ်များအားဖော်ပြပါ။

ရက်စွဲ: ၂၀၂၁ ခုနှစ်၊ ဇူလိုင်လ ၂၀ ရက်နေ့၊ နေ့စွဲ: ၂၀၂၁.၇.၂၀

ပုံစံ - ၀-၃ ကျေးရွာဖွံ့ဖြိုးရေး ဦးစားပေးအစီအစဉ် (Form PC 3)

လက်ညှိုးရွက် အထောက်အကူပြု ကော်မတီသည် လူထုစည်းရုံးရေးမှူးအကူအညီဖြင့် ဤပုံစံကိုဖြည့်စုံအောင် ဖြည့်သွင်းရမည်။		အဆင့်(၃)ကျေးရွာမှန်းချက်အစည်းအဝေးပြီးဆုံးသောအခါ ကျေးရွာစီမံကိန်း	
လူထုစည်းရုံးရေးမှူး/ဝန်ထမ်း အမည် - မောင်မောင်ဖြူ			
နေ့စွဲ - 11.6.2020	ဝက်ဝန်းအား အမှတ်ခြစ်ပါ (V) <input type="checkbox"/> ဝက်ဝန်း(၁) <input type="checkbox"/> ဝက်ဝန်း(၂) <input type="checkbox"/> ဝက်ဝန်း(၃) <input type="checkbox"/> ဝက်ဝန်း(၄)		
ပြည်နယ်/တိုင်း - ကုင်	မြို့နယ် - ကျွန်းကျွန်း	ကျေးရွာအုပ်စု - သမို	ကျေးရွာ - ခွေးတ

ကား အခက်အခဲအတားအဆီးများအားဆွေးနွေးခြင်း - ယခုလက်ရှိအခြေအနေတွင်ကျေးရွာဖွံ့ဖြိုးတိုးတက်ရေးအတွက် အဓိကအခက်အခဲအတားအဆီးများသည် မည်သည့်များဖြစ်ပါသနည်း။ (အမျိုးသား/သမီး အနည်းဆုံးအခက်အခဲ ၅ ခုစီဖော်ပြပါ)

အုပ်စုဖွဲ့ဆွေးနွေးမှုများမှ တင်ပြသောအခက်အခဲအတားအဆီးများ	
ဖိုးကျွန်းတွင် ဆွေးနွေးရေးအဖွဲ့အစည်း မရှိသေးခြင်း၊ အဖွဲ့အစည်းအား ဖွဲ့စည်းပေးရန်	<input type="checkbox"/> ကျား <input type="checkbox"/> မ၊ <input type="checkbox"/> ကျား + မ
ရွာတွင် အသက်အရွယ် မတူညီသော အဖွဲ့အစည်း မရှိသေးခြင်း၊ အသက်အရွယ် အတိုင်း ဖွဲ့စည်းပေးရန်	<input type="checkbox"/> ကျား <input type="checkbox"/> မ၊ <input type="checkbox"/> ကျား + မ
စား၊ လေ၊ ရေ၊ မရှိသော အခြေအနေအထား၊ အခြေအနေအထား မတူညီခြင်း	<input type="checkbox"/> ကျား <input type="checkbox"/> မ၊ <input type="checkbox"/> ကျား + မ
ရွာတွင် အဖွဲ့အစည်း မရှိသေးခြင်း၊ အဖွဲ့အစည်း ဖွဲ့စည်းပေးရန်	<input type="checkbox"/> ကျား <input type="checkbox"/> မ၊ <input type="checkbox"/> ကျား + မ
ဖိုးမရွေးဘဲ အဖွဲ့အစည်း ဖွဲ့စည်းခြင်း၊ အဖွဲ့အစည်း ဖွဲ့စည်းပေးရန်	<input type="checkbox"/> ကျား <input type="checkbox"/> မ၊ <input type="checkbox"/> ကျား + မ

ရွာ မျှော်မှန်းခြင်း- နောင်လာမည့် (၅) နှစ် အတွင်း ကျေးရွာဖွံ့ဖြိုးရေး မျှော်မှန်းလျာထားချက်များအား တင်ပြပါ။

အုပ်စုဖွဲ့ဆွေးနွေးမှုများမှ တင်ပြသောအခက်အခဲအတားအဆီးများ	
အဖွဲ့အစည်း မရှိသေးခြင်း၊ အဖွဲ့အစည်း ဖွဲ့စည်းပေးရန်	<input type="checkbox"/> ကျား <input type="checkbox"/> မ၊ <input type="checkbox"/> ကျား + မ
အဖွဲ့အစည်း မရှိသေးခြင်း၊ အဖွဲ့အစည်း ဖွဲ့စည်းပေးရန်	<input type="checkbox"/> ကျား <input type="checkbox"/> မ၊ <input type="checkbox"/> ကျား + မ
အဖွဲ့အစည်း မရှိသေးခြင်း၊ အဖွဲ့အစည်း ဖွဲ့စည်းပေးရန်	<input type="checkbox"/> ကျား <input type="checkbox"/> မ၊ <input type="checkbox"/> ကျား + မ
အဖွဲ့အစည်း မရှိသေးခြင်း၊ အဖွဲ့အစည်း ဖွဲ့စည်းပေးရန်	<input type="checkbox"/> ကျား <input type="checkbox"/> မ၊ <input type="checkbox"/> ကျား + မ
အဖွဲ့အစည်း မရှိသေးခြင်း၊ အဖွဲ့အစည်း ဖွဲ့စည်းပေးရန်	<input type="checkbox"/> ကျား <input type="checkbox"/> မ၊ <input type="checkbox"/> ကျား + မ

၁၁။ အစည်းဝေးမှတ်တမ်းများ

အစည်းအဝေးမှတ်တမ်း

ကျေးဇူးအမည် - နှစ်

အချိန်/နေ့ရက်- (၂၀၂၀-၀၅-၂၅) (၄:၃၀ AM)

ကျေးဇူးအုပ်စုအမည်- ဘဏ်

နေရာ - ဟေ့ဟေ့ စီတောက်ကျွန်း

အစည်းအဝေးပြုလုပ်ရခြင်းအကြောင်းအရာ ... ပထမဦးစွာ နှစ်စဉ် အစည်းအဝေး ပြုလုပ်ရခြင်းအကြောင်းအရာ ... ပထမဦးစွာ နှစ်စဉ် အစည်းအဝေး ပြုလုပ်ရခြင်းအကြောင်းအရာ ...

ဆွေးနွေးချက်နှင့် ဆုံးဖြတ်ချက်

ပထမဦးစွာ နှစ်စဉ် အစည်းအဝေး ပြုလုပ်ရခြင်းအကြောင်းအရာ ... ပထမဦးစွာ နှစ်စဉ် အစည်းအဝေး ပြုလုပ်ရခြင်းအကြောင်းအရာ ... ပထမဦးစွာ နှစ်စဉ် အစည်းအဝေး ပြုလုပ်ရခြင်းအကြောင်းအရာ ...

၁၂။ ကဏ္ဍအလိုက်ဦးစားပေးဖွံ့ဖြိုးရေးလုပ်ငန်းစဉ်များ

ဝဏ္ဏအလိုက် ဦးစားပေးလုပ်ငန်း ကချင်အဖွဲ့အစည်း

ကျေးရွာ - ချိုးစေ့ ကျေးရွာအုပ်စု - သမိုင်း

စဉ်	ဦးစားပေးအဖွဲ့	လုပ်ငန်းအမျိုးအစား	အဆိုပြုသူ			ခုနှစ်	ဆောက်ပုံမတင် အဖွဲ့အစည်း (သို့) ငွေ	မှတ်ချက်
			အဖွဲ့	အဖွဲ့	အဖွဲ့			
အစဉ်အဆက်အတိုင်း (လမ်း၊ ရေ၊ အခြေခံအဆောက်အအုံ)	၁	လမ်းတံတား (၁၀၂၈)			✓	၂၀၁၇	၂၀၀	
	၂	ရေချိတ်ကွယ်ခြင်း (၂၇၀၈၇၆)			✓	၂၀၂၀	၂၀၀	
	၅	ဆိပ်ကမ်းအဆောက်အအုံ			✓	၂၀၂၃	၅၀၀	
အခြေခံအဆောက်အအုံ (အခြေခံအဆောက်အအုံ)	၃	အောက်အောက်အောက်			✓	၂၀၂၁	၂၀၀	
	၄	အောက်အောက်အောက်			✓	၂၀၂၂	၅၀၀	
အခြေခံအဆောက်အအုံ								
အခြေခံအဆောက်အအုံ								