

ပြည်ထောင်စုသမ္မတ မြန်မာနိုင်ငံတော် အစိုးရ
စိုက်ပျိုးရေး၊ မွေးမြူရေးနှင့် ဆည်မြောင်းဝန်ကြီးဌာန
ကျေးလက်ဒေသဖွံ့ဖြိုးတိုးတက်ရေး ဦးစီးဌာန
ပျော်ဘွယ်မြို့နယ်



လူထုဗဟိုပြုစီမံကိန်း
National Community Driven Development Project
(NCDDP)



ကျေးရွာဖွံ့ဖြိုးရေးအစီအစဉ်
Village Development Plan (VDP)
စိုင်ချိုနက်ကျေးရွာ၊ ဆိတ်ချိုကျေးရွာအုပ်စု



မာတိကာ

- ၁။ မြို့နယ်မြေပုံ
- ၂။ ကျေးရွာမြေပုံ(တည်နေရာ)
- ၃။ အုပ်စုတွင်ပါဝင်သောကျေးရွာများစာရင်း
- ၄။ ကျေးရွာအခြေခံအချက်အလက်များ (ကျေးရွာသမိုင်းကြောင်း)
- ၅။ လူထုပူးပေါင်းပါဝင်သော လူမှုဆန်းစစ်ခြင်းနှင့် အကဲဖြတ်ခြင်းလုပ်ငန်းစဉ်(PSA/PRA)အကျဉ်းချုပ်ဇယား
- ၆။ ကျေးရွာဖွံ့ဖြိုးရေးအစီအစဉ်အတွက်အသုံးပြုခဲ့သော PRA tools များနှင့်တစ်ခုချင်းစီအတွက် သုံးသပ် ချက်များ
- ၇။ ကော်မတီဝင်များရွေးချယ်ခြင်းနှင့်ကျေးရွာဖွံ့ဖြိုးရေးအစီအစဉ်ဆောင်ရွက်မှုမှတ်တမ်းခါတ်ပုံများ
- ၈။ ကျေးရွာအချက်အလက် (ပုံစံ-၁)
- ၉။ စီမံကိန်းစက်ဝန်းအချိန်ဇယား (ပုံစံ-၂)
- ၁၀။ ကျေးရွာဖွံ့ဖြိုးရေးဦးစားပေးအစီအစဉ် (ပုံစံ-၃)
- ၁၁။ ကျေးရွာအုပ်စုစီမံကိန်းလုပ်ငန်းခွဲရွေးချယ်ခြင်း (ပုံစံ-၄)
- ၁၂။ အစည်းအဝေးမှတ်တမ်းများ
- ၁၃။ ကဏ္ဍအလိုက်ဦးစားပေးဖွံ့ဖြိုးရေးလုပ်ငန်းစဉ်များ



၁။ ဖျော်ဘွယ်မြို့နယ် မြေပုံ

ဖျော်ဘွယ်မြို့နယ်အခြေပြမြေပုံ

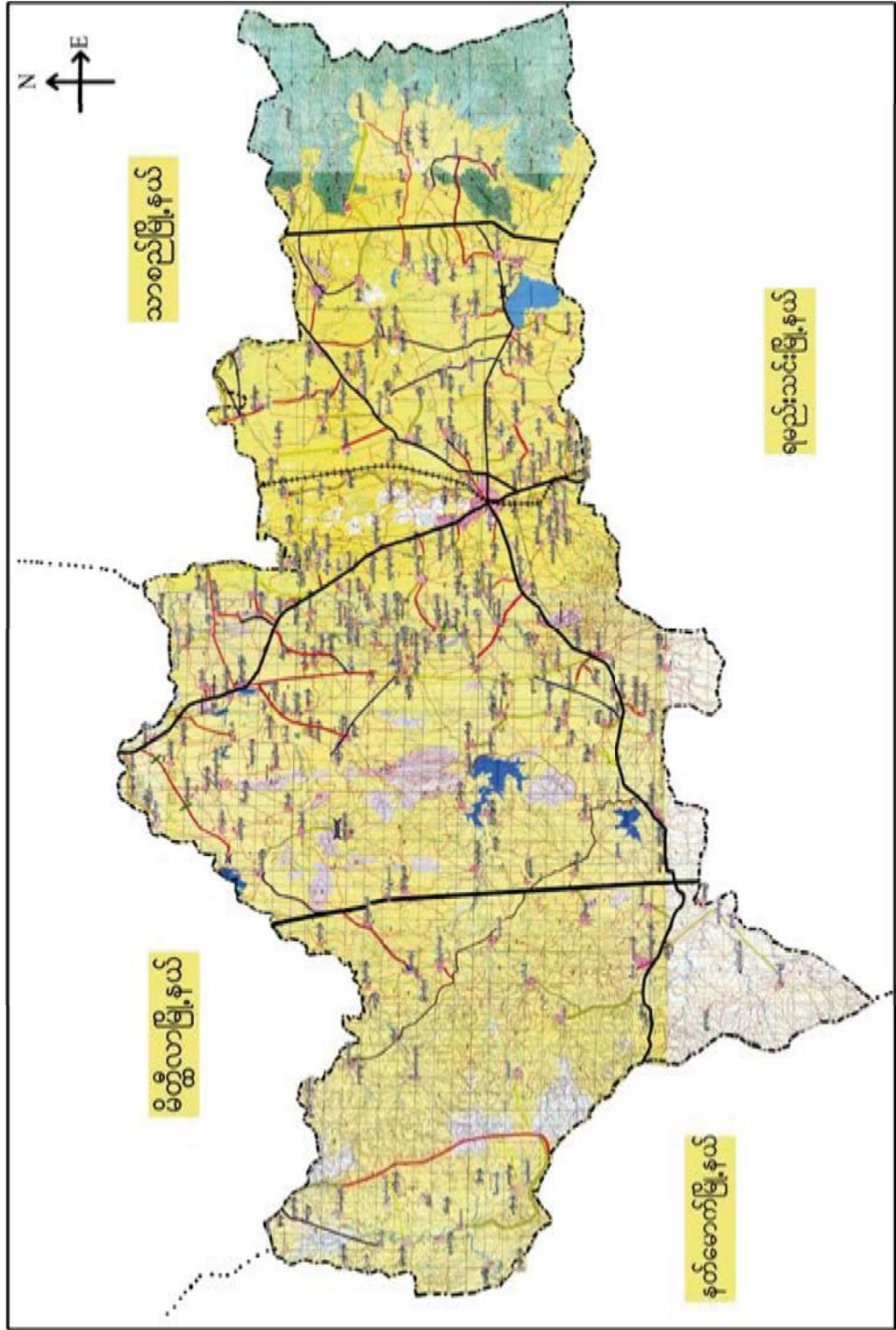



၂။ ဆိတ်ချိုကျေးရွာအုပ်စုမြေပုံ

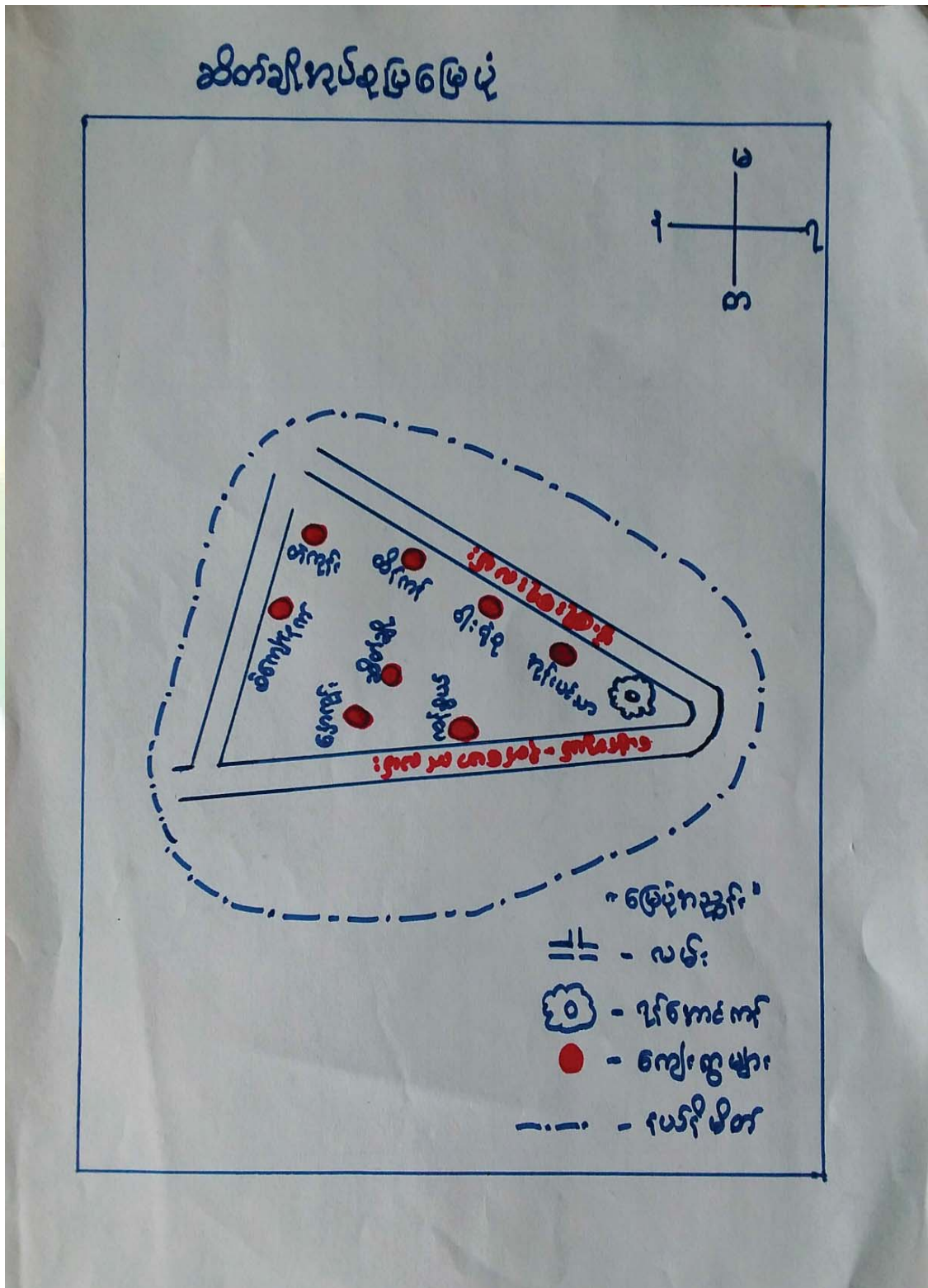



၃။ ကျေးရွာအုပ်စုတွင်ပါဝင်သော ကျေးရွာများ

၁။ ဆိတ်ချို

၂။ ဝါးရုံစု

၃။ နှောကုန်း

၄။ ကန်စွယ်

၅။ စိုင်းချိုနက်

၆။ ထိန်ကန်

၇။ အုန်းပင်သာ

၈။ တဲကုန်း

၄။ ကျေးရွာ၏အခြေခံအချက်အလက်များ

ကျေးရွာသမိုင်းအကျဉ်း

ခဲကျော်ငှက်ကျေးရွာသမိုင်း

ခဲကျော်ငှက်ကျေးရွာသည် ယူဂန္ဒေးတိုင်း၊ ပျော်အွယ်မြို့နယ်၊ ဆိတ်ချို
 စွယ်စုတွင် ရှိပါသည်။ ဖွဲ့စည်းသည့် နှစ်ပေါင်း တစ်ရာခန့်က ဦးခဲကျော်
 ဖြူနှင့် ဦးခဲကျော်ငှက်ဟူသော တောင်သူဦးကြီးနှစ်ယောက် ဖွဲ့စည်း
 သည့် ဦးခဲကျော်ဖြူသည် တောင်ဘက်၎င်းတစ်ဖက်တွင် နိမ့်ခြေ
 ကုန်းစုနှင့် တောင်ယာလုပ်ကိုင်စားသောက်နေထိုင်ပါသည်။ ဦးခဲကျော်ငှက်
 မှာလည်း ပုဒ္ဓါတည်ဆဲကွဲတွင် ရင်းထက် နိမ့်ခြေစုများ၊ စုနှင့် တောင်ယာလုပ်
 ကိုင်စားသောက်ပါသည်။ ခေတ်စဉ်မကောင်း ဖွဲ့စည်းခြင်း၊ တိုက်ခိုက်လာ
 ခဲ့ ဦးခဲကျော်ဖြူသည် နိမ့်ခြေစုနှင့် စုနှင့် မရေခွဲတော့၍ နိမ့်ခြေစု
 များစွာရှိသော ဦးခဲကျော်ငှက်ထံ လာရောက် ယူပေါင်း နေထိုင်ခဲ့ရာမှ နိမ့်ခြေ
 စုများစွာရှိသော ဦးခဲကျော်ငှက်က၊ ကမ္ဘာ့ပြည် "ခဲကျော်ငှက်" ကျေးရွာဟု
 ခေါ်တွင်ခဲ့သည်။ ခဲကျော်ငှက်ကျေးရွာသည် ပျော်အွယ်မြို့နယ် (၁၁)
 မိုင်ခန့်တွင် တည်ရှိပြီး တောင်သူလုပ်ငန်းကို ကဏ္ဍကထား လုပ်ကိုင်
 ကြပါသည်။ ခဲကျော်ငှက်ကျေးရွာတွင် နိမ့်ခြေစု (၂၀၇) ရှိပြီး
 လူဦးရေ (၈၂၆) ဦး နေထိုင်လျက်ရှိပါသည်။ ခဲကျော်ငှက်ကျေးရွာ
 သည် ယူဂန္ဒေးတိုင်းကို ကွယ်ကြပြီး ဘိုးကြီးကျောင်း၊ (၁) ကျောင်း၊
 စေတီ (၁) ဆူရှိပါသည်။



- ထိခိုက်လွယ်သော အုပ်စုများ လူဦးရေ (သက်ကြီး၊ မြေယာမဲ့၊ မသန်စွမ်းအုပ်စုများ)

သက်ကြီး	မြေယာမဲ့	မသန်စွမ်း
ကျား (၃၅)၊မ (၂၅)	ကျား (၁၆၂)၊မ (၁၂၀)	ကျား (၂)၊မ (၂)

- ကျေးရွာတွင်းရရှိနိုင်သော ဝန်ဆောင်မှုများ (ကျန်းမာရေးဆေးခန်း၊ စာသင်ကျောင်း)

ဆေးရုံ/ဆေးခန်း	စာသင်ကျောင်း	စာကြည့်တိုက်	မူကြိုကျောင်း	ဈေး
မရှိ	ရှိ	မရှိ	မရှိ	မရှိ

- ရွာသူရွာသားများ၏ အဓိကစီးပွားရေးလုပ်ငန်း (စိုက်ပျိုးမွေးမြူရေး၊ အခြားသီးနှံများ)

မွေးမြူရေး		စိုက်ပျိုးရေး		အခြား
နွား	ကြက်	ငရုပ်/ကြက်သွန်	စပါး၊ နံနံ	မရှိ

- အဓိကရရှိနိုင်သော အရင်းအမြစ်များ

ကျောက်	သဲ	ကျောက်ဆွေး	ဂျင်းမြေ	အခြား
မရှိ	မရှိ	မရှိ	မရှိ	မရှိ

- ကျေးရွာနှင့်သက်ဆိုင်သော အခြားအရင်းအမြစ်များ

သောက်သုံးရေရရှိနိုင်မှု	မြေလွတ် မြေရိုင်း	ဆည်ရေသောက်ဖရိယာ	အခြား
ရှိ	ရှိ	မရှိ	မရှိ



၅။ လူထုပူးပေါင်းပါဝင်သော လူမှုဆန်းစစ်ခြင်းနှင့် အကဲဖြတ်ခြင်းလုပ်ငန်းစဉ် (PSA/PRA) အကျဉ်းချုပ်ဇယား

စဉ်	ကရိယာများ (PRA Tools)	ရက် စွဲ	ဦးတည်အုပ်စုနှင့် ရည်ရွယ်ချက်များ	တက်ရောက်သူ			အဓိက ဆွေးနွေးချက်များ
				ကျား	မ	ပေါင်း	
၁	ကျေးရွာလူမှုရေး၊ အရင်းအမြစ်ပြမြေပုံ (Social Map/ Resource Map)	၁၄.၁၂.၂၀၁၇	ရပ်မိရပ်ဖ၊ ကော်မတီဝင်များ၊ ကျေးရွာလူထုများ မြေပုံအားအသုံးပြု၍ ၎င်းတို့၏ အဓိကပြဿနာများ၊ အရင်းအမြစ်များနှင့် အခြေခံအဆောက် အအုံများ၊	၁၅	၁၅	၃၀	ကျေးရွာလူထု၏ ထင်ရှားသောမြေနေရာ၊အခြေခံ အဆောက်အအုံများ၊တိုင်းရင်းသ ားနှင့် ဘာသာရေး အဖွဲ့အစည်းများ၊မသန်စွမ်းသူရှိ သည့်အိမ်ထောင်စုများ၊အမျိုးသ မီးဦးဆောင်သည့်အိမ်ထောင်စုမျ ား၊လူမှုရေးဆိုင်ရာအချက်အလ က်များ။ ပြဿနာများနှင့် ဖြစ်နိုင်ခြေရှိသောအဆောက်အအုံ းသစ်များ
၂	ဥစ္စာနေကြွယ်ဝမှုအ ဆင့်သတ်မှတ်ခြင်း (Wealth Ranking)	၁၄.၁၂.၂၀၁၇	ကျေးရွာအတွင်း စီးပွားရေးအခြေအနေ နက္ခတ်ခြားသောအုပ် စုများကိုစိစစ်ရန် ချမ်းသာ၊ အလယ်အ လတ်၊နွမ်းပါး၊ အလွန်နွမ်းပါးအုပ်စု များ	၁၅	၁၅	၃၀	ကျေးရွာအတွင်းရှိ အိမ်ထောင်စုများအား လူမှုစီးပွားအခြေအနေအလိုက် အုပ်စုများသတ်မှတ်ပေးခြင်း
၃	ကျေးမရေးရာကဏ္ဍ # ၁ ပိုင်ဆိုင်မှုနှင့်ခွဲခြမ်းစိ တ်ဖြာမှု	၁၄.၁၂.၂၀၁၇	အမျိုးသားနှင့်အမျိုး သမီးများ(အရင်းအ မြစ်ပိုင်ဆိုင်အသုံးချ မှု)	၁၅	၁၅	၃၀	အမျိုးသားနှင့်အမျိုးသမီးများ(အ ရင်းအမြစ်ပိုင်ဆိုင်အသုံးချမှု၊ ထိန်းချုပ်မှုအားခွဲခြမ်းစိတ်ဖြာခြင်း)။
၄	ရာသီခွင်ပြပြက္ခဒိန် (Seasonal Calendar)	၁၄.၁၂.၂၀၁၇	ကော်မတီဝင်၊ အမျိုးသမီး၊ အမျိုးသားများ	၁၅	၁၅	၃၀	ကျေးရွာတွင် တစ်နှစ်ပတ်လုံးကွဲပြားခြားနားသော အချိန်အလိုက် ဖြစ်ပျက်ဆောင်ရွက်ခဲ့သည့်ရာသီ ဥတု၊ စိုက်ပျိုးသီးနှံများ၊ လယ်ယာလုပ်ငန်းများ၊ နေ့စားလုပ်ငန်းများ၊ မွေးမြူရေးလုပ်ငန်းများ၊ ဝမ်းစာဖူလုံမှု နှင့် ပွဲတော်များ



၅	ကျားမရေးရာ# ၂ ပင့်ကူအိမ် ကွန်ယက် (Spider Web)	၁၄.၁၂.၂၀၁၇	အမျိုးသားများ နှင့် အမျိုးသမီးများ	၁၅	၁၅	၃၀	ကျေးရွာအတွင်းရှိ အမျိုးသမီး များ၏ အခြေအနေကိုသိရှိစေရန် တန်းတူအခွင့်အရေး ရရှိမှု နှင့် မရရှိသည့် အကြောင်းအရင်း၊ ပညာရေးအတွက်ဆုံးဖြတ်ချက်ချ ခြင်း၊ အိမ်မှုကိစ္စဆောင်ရွက်မှု
၆	အဖွဲ့အစည်းချိတ် ဆက်ပုံ - ဗင်းပုံစံ(Venn Diagram)	၁၄.၁၂.၂၀၁၇	ကျေးရွာအုပ် ချုပ်ရေးအဖွဲ့၊ ကျေးရွာ စီ/ ထောက်အဖွဲ့	၁၅	၁၅	၃၀	ကျေးရွာအတွင်းရှိ အဓိကအုပ်စုများအဖွဲ့အစည်းများ တည်ရှိနေမှုကိုသိရှိရန်၊ ၎င်းအဖွဲ့အစည်းများအုပ်စုများ ဆက်စပ်နေမှုပူးပေါင်းဆောင်ရွ က်မှုအားသိရှိနိုင်ရန်၊
၇	ပြဿနာသစ်ပင် (Problem Tree)	၁၄.၁၂.၂	အမျိုးသားများ နှင့် အမျိုးသမီးများ	၁၅	၁၅	၃၀	ကျေးရွာဖွံ့ဖြိုးမှုနောက်ကျခြင်းအ ကြောင်းသိရှိရန်
၈	ကျေးရွာ၏ မျှော်မှန်းချက် (၄)နှစ်စာ ကျေးရွာဖွံ့ဖြိုးရေးအ စီအစဉ်	၁၄.၁၂.၂၀၁၇	အမျိုးသားအုပ်စု၊အ မျိုးသမီးအုပ်စု၊လူင ယ်အုပ်စု၊ ရပ်မိရပ်ဖအုပ်စု	၁၅	၁၅	၃၀	ကျေးရွာသားများ၏ မဲပေးရွေးချယ်ထားသည့် ဖွံ့ဖြိုးတိုးတက်ရေးလုပ်ငန်းစဉ်များ အား ဦးစားပေးအလိုက်သတ်မှတ်ချက်



ကျေးရွာမြေပုံသုံးသပ်ချက်။

ကျေးရွာ - ခိုင်ချိုသာ
အုပ်စု - ဆီကျို

မူပိုင်ခွင့်၊ ကြေးမြေပိုင်ဆိုင်မှု၊ သယံဇာတကဏ္ဍ

ကမ္ဘာမြေ မြေပုံ

ဇွဲငါး - များကျယ်
နေ့စွဲ - ၂၅.၃.၁၇

ကျေးရွာမြေပုံ ဖြန့်ဖြူးခြင်း

ဧကပိုင်ဆိုင်မှုပုံစံ၊ မူပိုင်ခွင့်၊ သယံဇာတကဏ္ဍ၊ ခိုင်ချိုသာ
 နယ်၊ သာသနာရေး၊ အဖွဲ့အစည်း၊ ပါ၊ အလုပ်အကိုင်အဖွဲ့
 အဖွဲ့၊ နယ်၊ အဖွဲ့အစည်း၊ အဖွဲ့အစည်း၊ သယံဇာတ
 ကဏ္ဍ၊ မူပိုင်ခွင့်၊ မူပိုင်ခွင့်၊ သယံဇာတ
 ကဏ္ဍ၊ မူပိုင်ခွင့်၊ မူပိုင်ခွင့်၊ သယံဇာတ
 ကဏ္ဍ၊ မူပိုင်ခွင့်၊ မူပိုင်ခွင့်၊ သယံဇာတ
 ကဏ္ဍ၊ မူပိုင်ခွင့်၊ မူပိုင်ခွင့်၊ သယံဇာတ
 ကဏ္ဍ၊ မူပိုင်ခွင့်၊ မူပိုင်ခွင့်၊ သယံဇာတ
 ကဏ္ဍ၊ မူပိုင်ခွင့်၊ မူပိုင်ခွင့်၊ သယံဇာတ
 ကဏ္ဍ၊ မူပိုင်ခွင့်၊ မူပိုင်ခွင့်၊ သယံဇာတ



၆.၂။ ကျေးရွာအရင်းအမြစ် ပိုင်ဆိုင်မှုသုံးသပ်ခြင်း။

၈၅၂၅ - နိုင်ငံသူ
၈၅၂ - ဆိတ်ခါ

ပိုင်ဆိုင်မှုသုံးသပ်ခြင်း

၈၅၂၅ - နိုင်ငံသူ
၈၅၂ - ဆိတ်ခါ

အရင်းအမြစ်ပိုင်ဆိုင်မှု

<u>အမျိုးအမည်</u>	<u>အမျိုးအမည်</u>	<u>အမျိုးအမည် + အမျိုးအမည်</u>						
<table border="1"> <tr><td>rrrrrr</td><td>rrrrrr</td></tr> <tr><td>rrrrrr</td><td>rrrrrr</td></tr> <tr><td>rrrrrr</td><td>rrrrrr</td></tr> </table>	rrrrrr	rrrrrr	rrrrrr	rrrrrr	rrrrrr	rrrrrr	၆	ဆိုင်ကယ်
rrrrrr	rrrrrr							
rrrrrr	rrrrrr							
rrrrrr	rrrrrr							
၆၀၀၀	၈၀၀၀							
၆၀	၆၀							
၈၀၀၀								
၈၀								



ပိုင်ဆိုင်မှုသုံးသပ်ခြင်း။

ပိုင်ဆိုင်မှုသုံးသပ်ခြင်း

ကျေးဇူး - ခိုင်ချို၊ က
ကုန်စုံ - ဆိတ်ချို

ဖွဲ့စည်းပေးခြင်း - ပျော်ရွှင်စွာ
၅.၈ - ၂၅.၂.၁၃

ဆွေးနွေးခြင်းနှင့် ဆန်းစစ်ခြင်း

x ငါး၊ ကပ်ချုပ်ပတ်စက်များကို စာမျိုးသစ်၊ များ
ကသုံးခဲ့ပြီး၊ စာမျိုးသစ်၊ များ၊ ကသာထိန်းချုပ်

x လှည်း၊ ခွား၊ ထွန်စက်၊ ကျား၊ များကို စာမျိုးသစ်
များသုံးခဲ့ပြီး၊ စာမျိုးသစ်၊ များ၊ ကသာထိန်းချုပ်

x ကြက်သွန်ခင်းကို စာမျိုးသစ်၊ စာမျိုးသစ်၊ များ၊ ကသုံးခဲ့ပြီး
စာမျိုးသစ်၊ များ၊ ကထိန်းချုပ်

x ဆိုင်ကယ်ကို စာမျိုးသစ်၊ စာမျိုးသစ်၊ နှစ်ဦးစလုံး
ကသုံးခဲ့ပြီး၊ နှစ်ဦးစလုံး၊ ဖွဲ့စည်းချုပ်



၆.၃။ ကျေးရွာ၏လူမှုစီးပွားအဆင့်သတ်မှတ်ခြင်း။ (Wealth Ranking)

အဆင့် - Ranking	အခြေခံအချက်အလက် - Criteria	အခြေခံအချက်အလက် - Criteria	အဆင့် - Ranking
၁	အခြေခံအချက်အလက်	အခြေခံအချက်အလက်	၁
၂	အခြေခံအချက်အလက်	အခြေခံအချက်အလက်	၂
၃	အခြေခံအချက်အလက်	အခြေခံအချက်အလက်	၃
၄	အခြေခံအချက်အလက်	အခြေခံအချက်အလက်	၄
၅	အခြေခံအချက်အလက်	အခြေခံအချက်အလက်	၅
၆	အခြေခံအချက်အလက်	အခြေခံအချက်အလက်	၆
၇	အခြေခံအချက်အလက်	အခြေခံအချက်အလက်	၇
၈	အခြေခံအချက်အလက်	အခြေခံအချက်အလက်	၈
၉	အခြေခံအချက်အလက်	အခြေခံအချက်အလက်	၉
၁၀	အခြေခံအချက်အလက်	အခြေခံအချက်အလက်	၁၀



ဥစ္စာနေကြွယ်ဝမှုသုံးသပ်ချက်။

ရန်ကင်းတိုင်းဒေသကြီး

ကျေးဇူး - နိုင်ငံခြား
ကုမ္ပဏီ - ဆိပ်ချွန်

ဖွဲ့စည်း - ၁၉၇၅
၁၉၈၅ - ၂၀၂၀

အစားအသုံးပစ္စည်းများ စစ်ကြောင်း

ဥပမာ - ၁။ အစားအသုံးပစ္စည်း - ၃ နှစ်

အစားအသုံးပစ္စည်း - ၁၀ နှစ်

နယ်ပယ်၊ အစားအသုံးပစ္စည်း - ၁၇၇ နှစ်

အစားအသုံးပစ္စည်း - ၇ နှစ်

ဥပမာ - ၂။ အစားအသုံးပစ္စည်း - ၁.၅၂%

အစားအသုံးပစ္စည်း - ၅.၁%

နယ်ပယ်၊ အစားအသုံးပစ္စည်း - ၈၉.၅၅%

အစားအသုံးပစ္စည်း - ၃.၅၅%

ကျေးဇူးတင် အစားအသုံးပစ္စည်း၊ အစားအသုံးပစ္စည်း၊ အစားအသုံးပစ္စည်း၊
အစားအသုံးပစ္စည်း နှစ် နှစ် နှစ် နှစ်



၆.၄။ ရာသီခွင်ပြ ပြက္ခဒိန်။

၂၄ နေရာအတွက်

အလယ် - အောက်

၁၉၇၂ - ၇၃

ရာသီ	ဧပြီ	မေ	ဇွန်	ဇူလိုင်	ဇူလိုင်	စက်တင်ဘာ	အောက်တိုဘာ	နိုဝင်ဘာ	ဒီဇင်ဘာ	ဧပြီ	မေ	ဇွန်	ဇူလိုင်	ဇူလိုင်	စက်တင်ဘာ	အောက်တိုဘာ	နိုဝင်ဘာ	ဒီဇင်ဘာ
၂၀၁၉	☀	☀	☀	☀	☀	☀	☀	☀	☀	☀	☀	☀	☀	☀	☀	☀	☀	☀
၂၀၂၀	☀	☀	☀	☀	☀	☀	☀	☀	☀	☀	☀	☀	☀	☀	☀	☀	☀	☀
၂၀၂၁	☀	☀	☀	☀	☀	☀	☀	☀	☀	☀	☀	☀	☀	☀	☀	☀	☀	☀
၂၀၂၂	☀	☀	☀	☀	☀	☀	☀	☀	☀	☀	☀	☀	☀	☀	☀	☀	☀	☀
၂၀၂၃	☀	☀	☀	☀	☀	☀	☀	☀	☀	☀	☀	☀	☀	☀	☀	☀	☀	☀
၂၀၂၄	☀	☀	☀	☀	☀	☀	☀	☀	☀	☀	☀	☀	☀	☀	☀	☀	☀	☀
၂၀၂၅	☀	☀	☀	☀	☀	☀	☀	☀	☀	☀	☀	☀	☀	☀	☀	☀	☀	☀
၂၀၂၆	☀	☀	☀	☀	☀	☀	☀	☀	☀	☀	☀	☀	☀	☀	☀	☀	☀	☀
၂၀၂၇	☀	☀	☀	☀	☀	☀	☀	☀	☀	☀	☀	☀	☀	☀	☀	☀	☀	☀
၂၀၂၈	☀	☀	☀	☀	☀	☀	☀	☀	☀	☀	☀	☀	☀	☀	☀	☀	☀	☀
၂၀၂၉	☀	☀	☀	☀	☀	☀	☀	☀	☀	☀	☀	☀	☀	☀	☀	☀	☀	☀
၂၀၃၀	☀	☀	☀	☀	☀	☀	☀	☀	☀	☀	☀	☀	☀	☀	☀	☀	☀	☀



၆.၅။ ပင်းပုံစံကိုသုံးပြု၍ အဖွဲ့အစည်းများချိတ်ဆက်မှု





ကျေးဇူး - စိမ်းဖြူ
 နှစ်ပတ် - ဆက်ချိန်
 မင်းသုံးသုံး ဘယ်ဒီဒီ

ကျေးဇူး - ပျက်စီး
 ၇.၆ - ၂၅. ၃. ၁၃

ကျေးဇူးအတွက် နိမိတ်တရားများ	ကျေးဇူးအတွက် မကုန်တရားများ
x ဓမ္မစင်္ကြာ နာမည်	x ရဲဝေအို
x နမ့်ဦးသာ နာမည်	x ဆွေကုပ်ရုံး
x အုပ်ချုပ်ရေး နာမည်	x လဝက
x ကျောင်းကော်မတီ နာမည်	x မြေစာရင်းရုံး
x သာဓက နာမည်	x ပညာရေးမျှော်ရုံး
x နာယက နာမည်	x အထူးပေးပို့ခြင်းဦးစီးဌာန
x မီးသတ်ကိစ္စ	x ကျန်းမာရေးဦးစီးဌာန



သုံးသပ်ချက်

ကျေးဇူး - နိုင်ငံတော်
 နည်း - ဆီချို

အင်းပုံစံသုံးသပ်ခြင်း

မြို့ပတ် - ပေးအပ်
 ၅.၈ - ၂၅.၃.၁၃

ခွေးခြင်းဖြင့် သုံးစပ်ခြင်း

သာဓကတို့၏အဖွဲ့၊ ဓမ္မာဝင်္ဂါအဖွဲ့၊ နာယကအဖွဲ့
 တို့သည် ယူဆရာဝန် တစ်စုတစ်ဖွဲ့ ဖြစ်သည်။

အုပ်ချုပ်ရေးအဖွဲ့၊ ကျေးဇူးအဖွဲ့တို့သည်လည်း တစ်စု
 တစ်ဖွဲ့ ဖြစ်သည်။

ကျောက်ကျေးတို့၊ မြို့ပတ်အဖွဲ့တို့သည် ယူဆရာဝန်အဖွဲ့
 ဖြစ်ကာ တစ်စုတစ်ဖွဲ့ ဖြစ်သည်။

လဝတ၊ ဆွေအုပ်၊ မြေစာရတို့သည် အုပ်ချုပ်ရေးအဖွဲ့
 တို့ ဖြစ်ကာ တစ်စုတစ်ဖွဲ့ ဖြစ်သည်။

ရေအဖွဲ့၊ သင်္ဃာတို့ အဖွဲ့ ဖြစ်ကာ တစ်စုတစ်ဖွဲ့ ဖြစ်သည်။

ကျေးဇူးအဖွဲ့၊ နာယကအဖွဲ့ ယူဆရာဝန်အဖွဲ့တို့သည်
 တစ်စုတစ်ဖွဲ့ ဖြစ်သည်။



၆.၆။ ပင့်ကူအိမ်ကွန်ယက် နှင့် သုံးသပ်ချက်

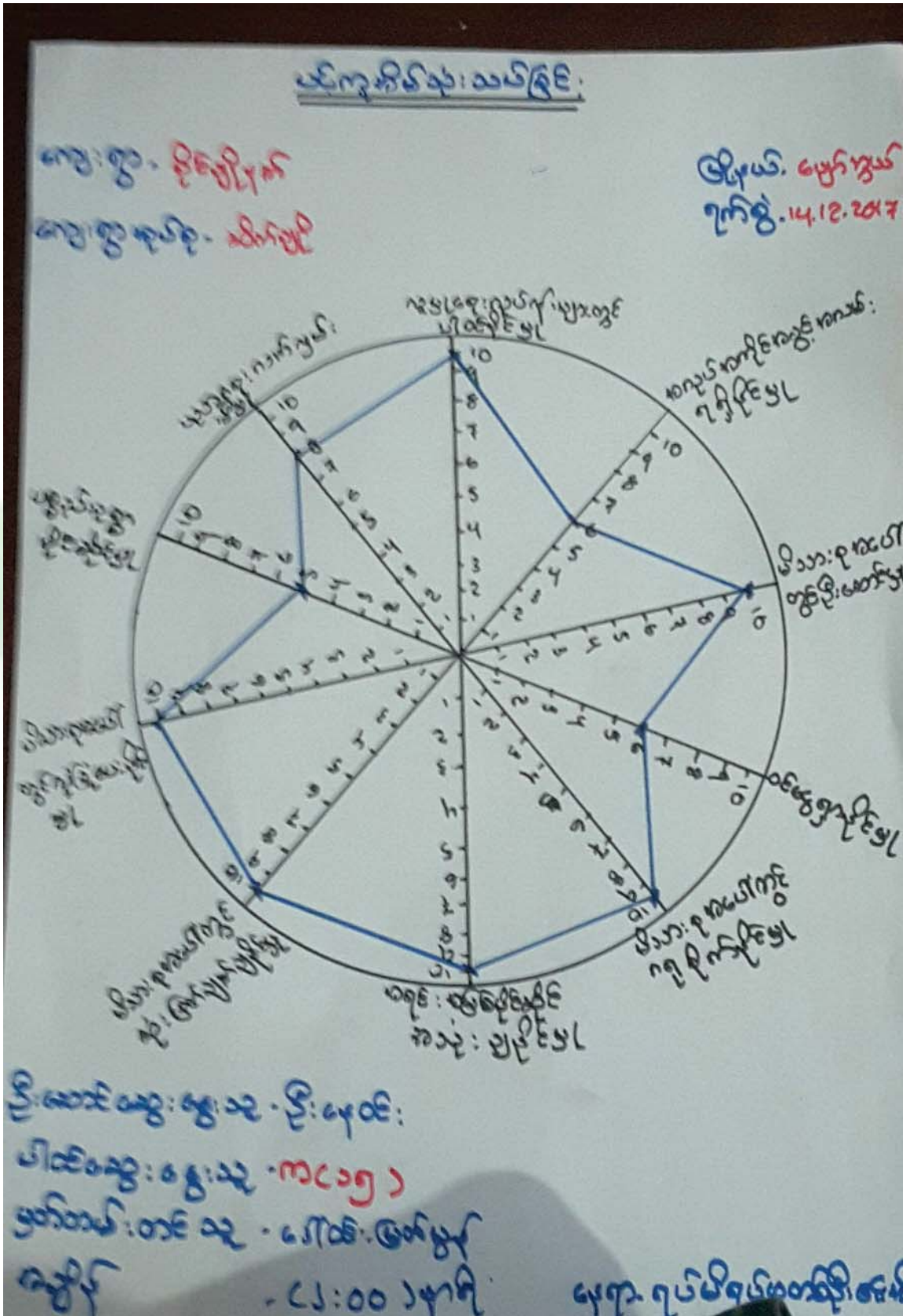



ငယ်ကုန်းစံသုံးသင်တန်း
 ငယ်ကုန်းစံသုံးသင်တန်း

ကျေးရွာ - ဝိုင်ဒါးကျွန်း
 ကျေးရွာ - ဝိုင်ဒါးကျွန်း - ဆိပ်ကမ်း

မြို့နယ် - မပျက်ကွယ်
 ရက်စွဲ - 14.12.2017

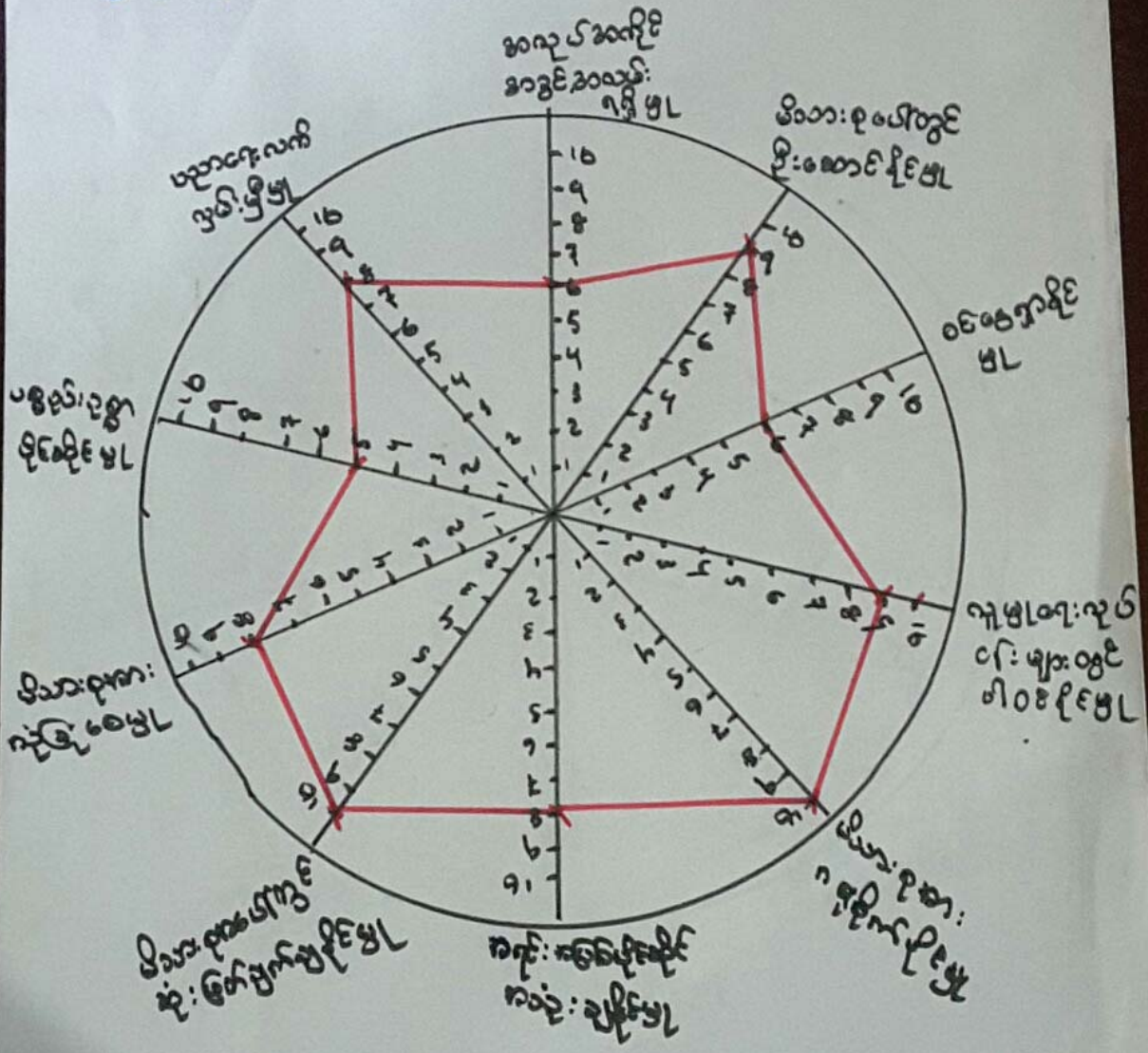

ဦးဆောင်ဆွေးနွေးသူ - ဒေါ်သိင်္ခာ
 ငါထံ ဆွေးနွေးသူ - မအောင်
 ပုဂံကမ်း - ဝိုင်ဒါးကျွန်း
 ကမ်း - ဝိုင်ဒါးကျွန်း

မေ့ရန် ဝန်ထမ်းများအား ဝိုင်ဒါးကျွန်း



ပဋိကု ဗိသုသုသုသုသု (အမျိုးသား + အမျိုးသမီး)

ကျေးဇူး . ခိုင်လုံပြန်

ကျေးဇူးကုန်စုံ . ဆိတ်ချို

မြို့နယ် . ပုဂံကွယ်

ရက်စွဲ . 14.12.2017

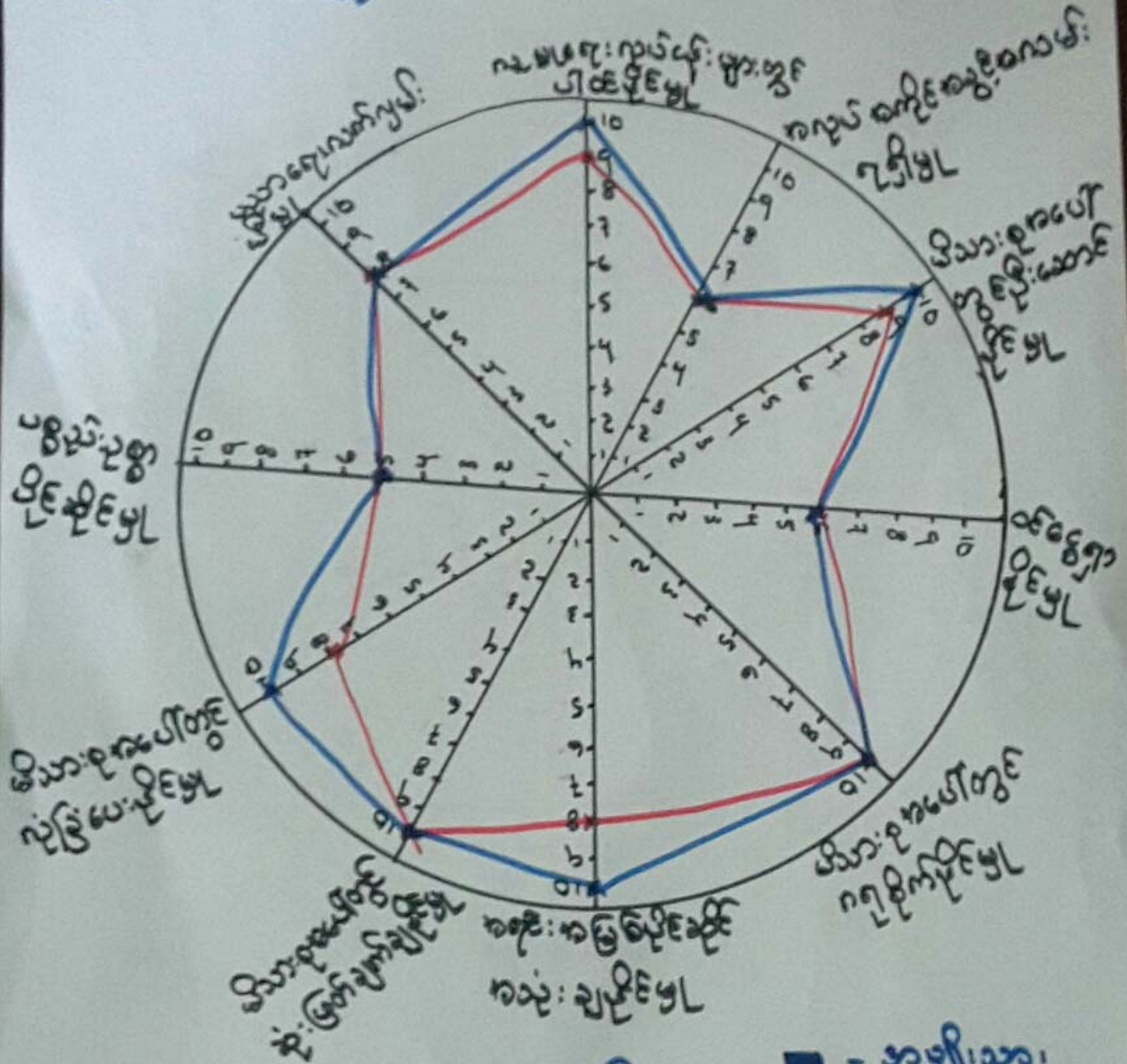

ဦးဆောင်ဆွေးနွေးသူ - ဦး မောင်ကျော်စန်း

ပါဝင်ဆွေးနွေးသူ - က(၇)၊ မ(၈)

မှတ်တမ်း တင်သူ - ဒေါ်ထွန်းမြင့်

ကချိန် . များသော်လည်းကောင်း

■ - အမျိုးသား
■ - အမျိုးသမီး

မေ့ကုန် . ရန်ကင်းမင်းကြီး



ပင့်ကူအိမ်ကွန်ယက် သုံးသပ်ချက်။

ပင့်ကူအိမ်သုံးသပ်ခြင်း

ကျေးဇူး - စိုက်ပျိုးရေး
 ကုန်စုံ - ဝါးကန်

ကျေးဇူး-ဗျာက္ခယ
 ၇၈ - ၂၅. ၃. ၂၀၂၃

ကျေးဇူးဖြင့်ပြင်ဆင်ရန်အတွက်

လူမှုမီဒီယာတွင်ပါဝင်နိုင်ရန်အတွက် အဖွဲ့ဝင်များ၏ ယာယီအသိပေးခြင်း
 အဖွဲ့ဝင်များ၏ အသိပေးခြင်း၊ အသိပေးခြင်း၊ အသိပေးခြင်း၊ အသိပေးခြင်း
 အသိပေးခြင်း၊ အသိပေးခြင်း၊ အသိပေးခြင်း၊ အသိပေးခြင်း
 အသိပေးခြင်း၊ အသိပေးခြင်း၊ အသိပေးခြင်း၊ အသိပေးခြင်း
 အသိပေးခြင်း၊ အသိပေးခြင်း၊ အသိပေးခြင်း၊ အသိပေးခြင်း
 အသိပေးခြင်း၊ အသိပေးခြင်း၊ အသိပေးခြင်း၊ အသိပေးခြင်း
 အသိပေးခြင်း၊ အသိပေးခြင်း၊ အသိပေးခြင်း၊ အသိပေးခြင်း
 အသိပေးခြင်း၊ အသိပေးခြင်း၊ အသိပေးခြင်း၊ အသိပေးခြင်း
 အသိပေးခြင်း၊ အသိပေးခြင်း၊ အသိပေးခြင်း၊ အသိပေးခြင်း
 အသိပေးခြင်း၊ အသိပေးခြင်း၊ အသိပေးခြင်း၊ အသိပေးခြင်း



၆.၇။ ပြဿနာသစ်ပင်

ပြဿနာသစ်ပင်

ကျေးဇူး - ဦးစိုးအောင်

အုပ်စု - ဆိပ်ချို

ဖွဲ့စည်း - ယုန်ကွယ်

ရက်စွဲ - 14.12.2018

မညာရေး

- ကျောင်းဆိုင်ရာအဖွဲ့အစည်း

ကျန်းမာရေး

- ကာလေးပျား
- အဖွဲ့ရည်းနှစ်ခြင်း
- မလဲခြင်းခြင်း

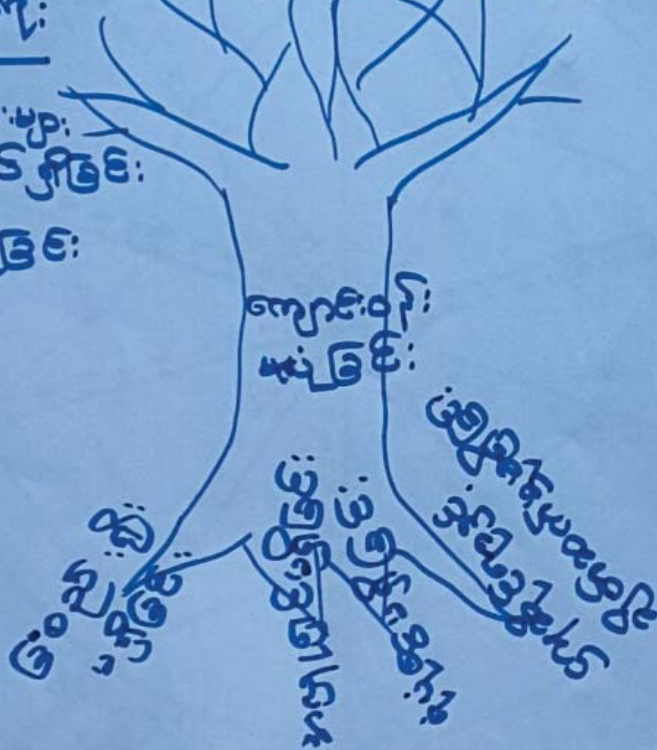

မှီးဆောင်ဆွေးနွေးသူ - ဦးစိုးအောင်

အချိန် - ၁၀:၀၀)နာရီ

ပါဝင်ဆွေးနွေးသူ - ၈ (၁၅၁၊ ၆၁၀)

နေရာ - ရှမ်းပြည်နယ်၊ ဝေပျော်မြို့

မှတ်တမ်းတင်သူ - ဒေါ်ဝင်းမြတ်ဗွယ်



ပြဿနာထစ်ပင်

ဇေယျ:ဇ္ဇာ - နိုင်ချိုနက်
အုပ်စု - ဆိတ်ချို
<သုံးသပ်ချက် >

မြို့နယ် - မျောက်တွယ်
ရက်စွဲ - ၁၄.၁၂.၂၀၁၇

⇒ နိုင်ချိုနက် ဇေယျ:ဇ္ဇာပြဿနာထစ်ပင်၏ တွေ့ရှိချက်မှာ ကျောင်း
ဝါးမလုံးခြင်း ကို တွေ့ရှိရပါသည်။

⇒ ကျောင်းဝါးမလုံးခြင်းကြောင့် ကလေးများ အတွက် လုံခြုံမှု မရှိခြင်း ၊
အဖွဲ့၊ အားများ အလွယ်တကူ ထင်ရှားကြောင်းကြောင့် ကျောင်းဆောင်များ-မျက်
စီးခြင်း၊ ကျောင်းသားများ အတွက် အန္တရာယ် ရှိနေခြင်း ၊ ကျောင်း-ပစ္စည်း
များ ပျောက်စွဲခြင်း၊ ကျောင်းဝါးမလုံးခြင်းကြောင့် ကျောင်းအတွက် လုံခြုံမှု မရှိ
ခြင်း တို့ တွေ့ရှိရပါသည်။

⇒ အထက်ပါ အခက်အခဲများ ပြေငြိမ်းနိုင်ရန်အတွက် ဇေယျ:ဇ္ဇာ၏ လိုအပ်
ချက်များထဲမှ ကျောင်းခြံစည်းရိုး လုပ်ဆောင်ပါရန် ဆွေးနွေးစေခံပါ
သည်။



<p>မေးခွန်း - ဦးစိုးမိုးမိုး</p> <p>မေးခွန်းအမှတ် - ၂၆၈၂</p> <p>ရက်စွဲ - ၁၄.၁၂.၂၀၁၇</p>	<p>မေးခွန်းအကြောင်းအရာ</p>	<p>အဖြေ</p>
<p>အထွေထွေအချက်အလက်</p>	<p>မေးခွန်းအကြောင်းအရာ</p>	<p>အဖြေ</p>
<p>အထွေထွေအချက်အလက်</p>	<p>မေးခွန်းအကြောင်းအရာ</p>	<p>အဖြေ</p>
<p>အထွေထွေအချက်အလက်</p>	<p>မေးခွန်းအကြောင်းအရာ</p>	<p>အဖြေ</p>
<p>အထွေထွေအချက်အလက်</p>	<p>မေးခွန်းအကြောင်းအရာ</p>	<p>အဖြေ</p>
<p>အထွေထွေအချက်အလက်</p>	<p>မေးခွန်းအကြောင်းအရာ</p>	<p>အဖြေ</p>
<p>အထွေထွေအချက်အလက်</p>	<p>မေးခွန်းအကြောင်းအရာ</p>	<p>အဖြေ</p>



ကျေးဇူးဖွဲ့ခြင်းရေးကဏ္ဍများ

ကျေးဇူး - ဦးညိုမောင်

ဖြေရှင်း-ပျော်စွာ

ကျေးဇူးကုန်စုံ - ဆိပ်ချို

ရက်စွဲ-15.12.2017

- ၁) ကျောင်းခြေခင်းကို ဖြိုခင်း၊ ကမ္ဘာမြေသား + ကမ္ဘာမြေသစ်
- ၂) စာသင်ဆောင်တို့ပျံ့ခြင်း
- ၃) ကျွဲခြင်းလမ်းခြင်းခြင်း
- ၄) ရေစင်၊ ရေတွင်း၊ ဖြိုကျော်ကန်သွယ်ခြင်း
- ၅) ကျွဲခြင်းစစ်ဆေး



၇။ ကော်မတီဝင်များရွေးချယ်ခြင်းနှင့်ကျေးရွာဖွံ့ဖြိုးရေးအစီအစဉ်ဆောင်ရွက်မှုမှတ်တမ်းခါတ်ပုံများ



ကော်မတီရွေးချယ်ရန် မဲရေတွက်နေစဉ်



စီမံကိန်းမိတ်ဆက်အစည်းအဝေး မှတ်တမ်းခါတ်ပုံ



အမျိုးသမီးများပင့်ကူအိမ်ကွန်ယက်ရေးဆွဲနေစဉ် မှတ်တမ်းခံစာပုံ



ကျေးရွာပွဲ၊ ဖြိုးရေးဦးစားပေးမဲပေးရန်တန်းစီနေကြစဉ်



ကျေးရွာလုပ်ငန်းခွဲအတွက်အခက်အခဲများဖော်ထုတ်ဆွေးနွေးစဉ်





ကော်မတီဝင်များစာရင်း

ကော်မတီဝင်များစာရင်း - ဆိတ်ချီယုပရစ် ဝဲကျွန်းကျွန်းကျေးရွာ

စဉ်	အမည်	ကျား-မ	ရာထူး
၁	ဦးစင်စော	မ	ကျေးရွာအုပ်စုအဖွဲ့ဝင်
၂	ဒေါ်ခင်အိ	မ	ကျေးရွာအုပ်စုအဖွဲ့ဝင်
၃	ဦးမျိုးဖြူ	မ	ဝယ်ယူရေး အုပ်စုအဖွဲ့ဝင်
၄	ဦးစင်စော	မ	ဝယ်ယူရေး အုပ်စုအဖွဲ့ဝင်
၅	ဒေါ်ဖြူဖြူ	မ	ဝယ်ယူရေး အုပ်စုအဖွဲ့ဝင်
၆	ဦးစင်စော	မ	အုပ်စုအဖွဲ့ဝင်
၇	ဒေါ်ဖြူဖြူ	မ	အုပ်စုအဖွဲ့ဝင်
၈	ဦးစင်စော	မ	ကျေးရွာအဖွဲ့ဝင်
၉	ဦးစင်စော	မ	အုပ်စုအဖွဲ့ဝင်
၁၀	ဒေါ်ခင်အိ	မ	အုပ်စုအဖွဲ့ဝင်
၁၁	ဒေါ်ခင်အိ	မ	အုပ်စုအဖွဲ့ဝင်
၁၂	ဦးစင်စော	မ	အုပ်စုအဖွဲ့ဝင်
၁၃	ဦးစင်စော	မ	ကျေးရွာအဖွဲ့ဝင်
၁၄	ဦးစင်စော	မ	ကျေးရွာအဖွဲ့ဝင်
၁၅			
၁၆			
၁၇			
၁၈			
၁၉			
၂၀			
၂၁			
၂၂			
၂၃			
၂၄			
၂၅			

စုစုပေါင်း (၂၅) ယောက် ကျား- (၈) ယောက် +မ- (၁၇) ယောက်

ကျေးရွာအုပ်စုစီမံကိန်းအထောက်အကူပြုကော်မတီ

ဦးစင်စော
ဒေါ်ခင်အိ

ကျေးရွာအုပ်စုစီမံကိန်းအထောက်အကူပြုကော်မတီ၊ ဥက္ကဋ္ဌ
ကျေးရွာအုပ်စုစီမံကိန်းအထောက်အကူပြုကော်မတီ၊ ဥက္ကဋ္ဌ

ဦးစင်စော

ကျေးရွာအုပ်စုစီမံကိန်းအထောက်အကူပြုကော်မတီ၊ ဘဏ္ဍာရေးဥက္ကဋ္ဌ

မှတ်တမ်းတင်သူ
အမည်။

ရာထူး။ လူထုစည်းရုံးရေးမှူးရက်စွဲ။/...../.....



၈။ ကျေးရွာအခြေခံအချက်အလက်များ (ပုံစံ-၁)

ပုံစံ - ၈ - ၁ ကျေးရွာအခြေခံအချက်အလက်များ (Form PC 1)

လမ်းညွှန်ချက်၊ ကျေးရွာတစ်ရွာသို့ ပထမဆုံးပိတ်ဆက်ခရီး သွားရောက်သောအခါ လူထုစည်းရုံးရေးမှူးသည် ကျေးရွာ ခေါင်းဆောင်များအား ကျေးရွာအချက်အလက်များကို မေတ္တာရပ်ခံ၍ တောင်းခံရသည်။ ဤအချက်အလက်များကို စီမံကိန်း ပိတ်ဆက်အစည်းဝေးမတိုင်မီတောင်းခံရမည်။ စီမံကိန်းပိတ်ဆက်အစည်းဝေးတွင် လူထုစည်းရုံးရေးမှူးသည် ဤအချက်အလက် များအား စစ်ဆေးပြီး မှန်ကန်အောင်ပြုလုပ်ရမည်။ ပြီးနောက်တွင် လူထုစည်းရုံးရေးမှူးမှ သတင်းအချက်အလက်ထံသို့ Tablets မှ တဆင့် ဖြည့်သွင်းရမည်။

ကျေးရွာခေါင်းဆောင် အမည် ဦးအောင်မောင်	ကျေးရွာခေါင်းဆောင်၏ ဖုန်းနံပါတ် ၀၉-၇၇၇၄၃၈၈၁၈	လူထုစည်းရုံးရေးမှူး၏ အမည် ဦးအောင်မောင်
ပြည်နယ်တိုင်းဒေသကြီး-မန္တလေး	မြို့နယ်-ဧရာဝတီ	ကျေးရွာအုပ်စု-အင်္ဂါ
		ကျေးရွာ-အင်္ဂါ

က။ လူဦးရေ

လူမျိုးစု	အိမ်ထောင်စုအရေအတွက်	ကိုးကွယ်သည့်ဘာသာ	အိမ်ထောင်စုအရေအတွက်
လူမျိုးစု (၁) - မြန်မာ	၂၂၀	ဘာသာ (၁) - ဗုဒ္ဓ	၂၂၀
လူမျိုးစု (၂) -----		ဘာသာ (၂) -----	
လူမျိုးစု (၃) -----		ဘာသာ (၃) -----	
လူမျိုးစုရော -----		ဘာသာရော -----	
အခြား			
	အရေအတွက်		
မသန်စွမ်းသူများ	၁		
သက်ကြီးရွယ်အိုများ (၆၅ နှစ် နှင့် အထက်)	၃၄		
စစ်ဘေးရှောင်			

	အမျိုးသား (အရေအတွက်)	အမျိုးသမီး (အရေအတွက်)
လူဦးရေ		
လူမျိုးစု (၁) - မြန်မာ	၁၅၇	၅၅၇
လူမျိုးစု (၂) -----		
လူမျိုးစု (၃) -----		
အခြား		
အိမ်ထောင်ဦးစီး	၁၉၁	၂၉

(ခ) အခြေခံအဆောက်အအုံ အသုံးအဆောင်များ

စာသင်ကျောင်း	အမှတ် ခြံစံပါ	ကျန်းမာရေး	အမှတ် ခြံစံပါ	ဘာသာရေး အဆောက် အအုံများ	အမှတ် ခြံစံပါ



အထက်တန်းကျောင်း	<input type="checkbox"/>	ဆေးရုံ	<input type="checkbox"/>	စေတီ	<input checked="" type="checkbox"/>
အလယ်တန်းကျောင်း	<input type="checkbox"/>	ကျန်းမာရေးဌာန	<input type="checkbox"/>	ဘုန်းကြီးကျောင်း	<input checked="" type="checkbox"/>
ပုလဲတန်းကျောင်း	<input checked="" type="checkbox"/>	ကျန်းမာရေးဌာနခွဲ	<input type="checkbox"/>	ဟိန္ဒူဘုရားကျောင်း	<input type="checkbox"/>
ပျက်ကျိကျောင်း	<input type="checkbox"/>	ဆေးပေးခန်း	<input type="checkbox"/>	ရေစိမ့်ကျောင်း	<input type="checkbox"/>
အခြား	<input type="checkbox"/>	အခြား	<input type="checkbox"/>	၀၀	<input type="checkbox"/>
မုတ်ချက်		မုတ်ချက်		အခြား	<input type="checkbox"/>
				မုတ်ချက်	

(ဂ) ကျွမ်းကျင်သူများမှတ်တမ်း (ကျေးရွာတွင်နေထိုင်သော သို့မဟုတ် တခြားရွာမှလာရောက်သော ကျွမ်းကျင်သူများ)

(၁) တာသင်ကျောင်း			(၂) ကျန်းမာရေး			(၃) လက်မှည့်ရှင်		
	ရွာတွင်နေထိုင်သူ	အခြားရွာမှလာသူ		ရွာတွင်နေထိုင်သူ	အခြားရွာမှလာသူ		ရွာတွင်နေထိုင်သူ	အခြားရွာမှလာသူ
ပုလဲတန်းပြဆရာ/မ	<input type="checkbox"/>	<input checked="" type="checkbox"/>	ဆရာဝန်	<input type="checkbox"/>	<input type="checkbox"/>	လက်သမား	<input checked="" type="checkbox"/>	<input checked="" type="checkbox"/>
အထက်တန်းပြဆရာ/မ	<input type="checkbox"/>	<input type="checkbox"/>	လက်ထောက်ကျန်းမာရေးမှူး	<input type="checkbox"/>	<input type="checkbox"/>	ပန်းရံ	<input checked="" type="checkbox"/>	<input checked="" type="checkbox"/>
အလယ်တန်းပြဆရာ/မ	<input type="checkbox"/>	<input type="checkbox"/>	အမျိုးသမီးကျန်းမာရေးဆရာမ	<input type="checkbox"/>	<input type="checkbox"/>	လှုပ်စစ်ကျွမ်းကျင်မီးသမား	<input type="checkbox"/>	<input type="checkbox"/>
ပျက်ကျိဆရာ/မ	<input type="checkbox"/>	<input type="checkbox"/>	သားဖွားဆရာမ	<input checked="" type="checkbox"/>	<input type="checkbox"/>	ရေပိုက်သူ့ယံသူ	<input type="checkbox"/>	<input type="checkbox"/>
အခြား	<input type="checkbox"/>	<input type="checkbox"/>	ပြည်သူ့ကျန်းမာရေးလုပ်သား	<input type="checkbox"/>	<input type="checkbox"/>	စက်ပြင်ဆရာ	<input checked="" type="checkbox"/>	<input type="checkbox"/>
မုတ်ချက်			မုတ်ချက်			မုတ်ချက်		

(ဃ) ကျေးရွာသို့ ရောက်ရှိနိုင်သည့် လမ်းအခြေအနေ / ကျေးရွာတစ်ရွာသည် ၎င်း၏ ကျေးရွာအုပ်စုနှင့် ဆက်သွယ်ထားသော လမ်းအခြေအနေ (အောက်ပါတို့ကို ဝိုင်းပါ)

ကျောက်ကြမ်းလမ်း: ကတ္တရာလမ်း: ကွန်ကရစ်လမ်း: မော်တော်ဆိုင်ကယ်လမ်း
 ကျောက်ခင်းလမ်း: မြေသားလမ်း: လူသွားလမ်း: အခြား: _____

(င) ကျေးရွာဖွံ့ဖြိုးမှုစီမံချက်

(၁) လူထုဝတ်ပြုပုံစံကိန်းမစတင်မီ ဤကျေးရွာတွင် ကျေးရွာဖွံ့ဖြိုးမှု စီမံချက် ရှိခဲ့ပါသလား? ဝိုင်းပါ
 (၂) ရှိခဲ့ပါလျှင် ဤစီမံချက်ကို ပည်သည့် ခုနှစ်တွင် ပြင်ဆင်ခဲ့ပါသနည်း? ဝိုင်းပါ
 (၃) ဤစီမံချက်ကို ပြုနယ်မှုအတည်ပြုခဲ့ပါသလား? ဝိုင်းပါ

(စ) ဓနိအကွာအဝေး

(၁) ဤကျေးရွာ၏ ဝတ်ပြုမှု ငှားကျေးရွာအုပ်စု၏ ဝတ်ပြုမှု အထိ ဓနိဆိုင်မည်မျှ ကွာဝေးသနည်း? ဝိုင်းပါ
 (၂) ဤကျေးရွာမှ ငှားကျေးရွာအုပ်စု၏ ဝတ်ပြုမှု သွားလာရာတွင် ကြာမြင့်သည့် အချိန်

မြောက်သွေ့ ရာသီတွင် ကြာချိန် 15 မိနစ် ထော်လာရှိ (မော်တော်ဆိုင်ကယ်) မြေလျှင်/လား/မော်တော်ဘုတ်/
 အခြား: _____
 မိုးရာသီတွင် ကြာချိန် 30 မိနစ် ထော်လာရှိ (မော်တော်ဆိုင်ကယ်) မြေလျှင်/လား/မော်တော်ဘုတ်/
 အခြား: _____



(ဆ) ပတ်ဝန်းကျင်ဆိုင်ရာ သဘာဝဘေးအန္တရာယ်

ဤကျေးရွာတွင် ရေကြီးခြင်းကဲ့သို့ သဘာဝဘေးအန္တရာယ်ကျရောက်မှုခြင်း ရှိပါသလား။

□ မရှိပါ ရှိပါသည် ရှိလျှင်ပေါ်ပြပါ ၂၀၁၆ ခု ဇူလိုင်လ

(ဇ) ကျေးရွာတွင် ဖွဲ့စည်းထားသော အဖွဲ့အစည်းများ

လူထုထုတ်ပြန်စီမံကိန်းပတ်ဝန်းကျင် ဤကျေးရွာတွင် ကျေးရွာဖွံ့ဖြိုးရေးအတွက် အစိုးရ (သို့) ရွာသားများကိုယ်တိုင် (သို့) စီမံကိန်းတစ်ခုခုမှ ဖွဲ့စည်းထားသည့် အဖွဲ့အစည်းများရှိပါသလား။

(၁)

(၂)

(ဈ) အထွေထွေအုပ်ချုပ်ရေး ဦးစီးဌာန (GAD) မှ မှတ်တမ်းတင်ထားခြင်း

ဤကျေးရွာသည် အထွေထွေအုပ်ချုပ်ရေး ဦးစီးဌာန (GAD) မှ မှတ်တမ်းတင်ထားမှု ရှိပါသလား။

□ မရှိပါ ရှိပါသည်

ကျေးရွာခေါင်းဆောင်

အမည် ဦးစင်မာဇ်ဇော်

လက်မှတ်  ခန.စွ ၂၄.၁၂.၂၀၁၇

လူထုစည်းရုံးရေးမှူး

အမည် မိမိစင်မာဇ်ဇော်

လက်မှတ်  ခန.စွ ၂၄.၁၂.၂၀၁၇



ဇယား ပုံစံ ၈-၂။ စီမံကိန်းစက်ဝန်းအချိန်ဇယား

ပုံစံ - ၈ - ၂ - စီမံကိန်းစက်ဝန်းအချိန်ဇယား (PC 2)

လက်ညှိမှုများ၊ သက်ဆိုင်ရာလူထုစည်းရုံးရေးမှု/လက်ထောက်နည်းပညာများ၊ စီမံကိန်းစက်ဝန်းအဆင့်တစ်ခုပြီးစီးတိုင်း၊ ကျေးရွာနှင့် ကျေးရွာအုပ်စုအတွက် ဤစက်ဝန်းကို ပြည့်ဆွဲရမည်။		စက်ဝန်းအားအမှတ်ဖြစ်ပါ <input type="checkbox"/> စက်ဝန်း(၁) <input type="checkbox"/> စက်ဝန်း(၂) <input type="checkbox"/> စက်ဝန်း(၃)	
စည်းရုံးရေးမှု/ဝန်ထမ်း အမည် - ဇနီးထောင်ရွက်	စက်ဝန်း(၄)	ကျေးရွာအုပ်စု - အိတ်ချိုင်	
စနစ် - ၁၄ - ၁၂ - ၂၀၁၇	ကျေးရွာအုပ်စု - မြို့နယ် - ဗဟိုကွယ်	ကျေးရွာ - မြို့နယ်	
စည်းရုံးရေးမှု/ဝန်ထမ်း အမည် - ဗဟိုကွယ်	ကျေးရွာအုပ်စု - အိတ်ချိုင်	ကျေးရွာ - မြို့နယ်	
စီမံကိန်းဆောင်ရွက်မှုအစဉ်များ	နေ့စွဲ	အစည်းအဝေးတွင်တက်ရောက်သူအရေအတွက်	
	စတင်သည့် နေ့	အမျိုးသား အရေအတွက်	လူမျိုးစုတက်ရောက်သူ အရေအတွက် နှင့် လူမျိုးစုအမည်
၁။ ကျေးရွာစီမံကိန်း မိတ်ဆက်အစည်းအဝေး	၁၄.၁၂.၂၀၁၇	၆၄	၁၃၂ ၁၃၂ ၁၃၂
၂။ ကျေးရွာဖွံ့ဖြိုးရေး စီမံချက်ရေးဆွဲခြင်း အစည်းအဝေး	၁၅.၁၂.၂၀၁၇	၆၅	၁၃၃ ၁၃၃ ၁၃၃
၃။ ကျေးရွာအုပ်စု လုပ်ငန်းဆုံးဖြတ်ချက်ချသည့် အစည်းအဝေး	၅.၁.၂၀၁၈	၁၅	၂၃ ၂၃ ၂၃
၄။ မြို့နယ်အဆင့် စီမံကိန်းရေးဆွဲရေး နှင့် အကောင်အထည်ဖော်ရေးကော်မတီ၏ စီမံကိန်း သုံးသပ်မှု အစည်းအဝေး		မရှိ	မရှိ
၅။ မြို့နယ် စီမံကိန်းရေးဆွဲရေး နှင့် အကောင်အထည်ဖော်ရေး ကော်မတီ၏ဆုံးဖြတ်မှုကို ရွာသို့ အသိပေး အကြောင်းကြားသည့် အစည်းအဝေး			
၆။ စီမံကိန်းလုပ်ငန်းခွဲစီမံချက်ရေးဆွဲခြင်း အစည်းအဝေး			



၆.၂။ ဝယ်ယူရေးအစီအစဉ် ရေးဆွဲခြင်း	20.5.17	20.5.17	68	43	111	၁၀၈	111
၆.၃။ ဘဏ္ဍာရေးကုန်ကျမှု လျာထားအစီအစဉ် ရေးဆွဲခြင်း	31.5.17	31.5.17	15	9	24	၂၂၁	24
၆.၄။ ပြင်/ထိန်းအစီအစဉ် ရေးဆွဲခြင်း	20.5.17	20.5.17	68	43	111	၁၀၈	111
၇။ စီမံကိန်းလုပ်ငန်းခွဲ တိုးတက်မှု စောင့်ကြည့်အစည်းအဝေး							
၇.၁။ အစည်းအဝေး ပထမအကြိမ်	16.6.17	16.6.17	6	6	12	၁၀၀	12
၇.၂။ အစည်းအဝေး ဒုတိယအကြိမ်	15.7.17	15.7.17	6	7	13	၂၀၈	13
၇.၃။ အစည်းအဝေး တတိယအကြိမ်							
၈။ စီမံကိန်းလုပ်ငန်းခွဲ အပြီးသတ်စစ်ဆေးခြင်း အစည်းအဝေး	28.7.17	28.7.17	7	6	13	၂၀၈	13
၉။ လူထုစစ်ဆေးပွဲအစည်းအဝေး	10.8.17	10.8.17	62	48	110	၁၀၈	110



၁၀။ ပုံစံ ၈-၃။ ကျေးရွာဖွံ့ဖြိုးရေး ဦးစားပေးအစီအစဉ်

ပုံစံ - ၈ - ၃ ကျေးရွာဖွံ့ဖြိုးရေး ဦးစားပေးအစီအစဉ် (Form PC 3)

လမ်းညွှန်ချက် အဆင့်(၃) ကျေးရွာမျှော်မှန်းချက်အစည်းအဝေး ပြီးဆုံးသောအခါ ကျေးရွာစီမံကိန်း အထောက်အကူပြု ကော်မတီသည် လူထုစည်းရုံးရေးမှူးအကူအညီဖြင့် ဤပုံစံကိုပြည့်စုံအောင် ဖြည့်သွင်းရမည်။

လူထုစည်းရုံးရေးမှူး/ဝန်ထမ်း အမည် - **ဒေါ်ဇော်အေး**
 နေ့စွဲ **၀၅.၀၅.၂၀၁၇** စက်ဝန်းအား အမှတ်ခြစ်ပါ (✓) □ စက်ဝန်း(၁)
 စက်ဝန်း(၂) □ စက်ဝန်း(၃) □ စက်ဝန်း(၄)

ပြည်နယ်/တိုင်း - **မန္တလေး** မြို့နယ် - **ကျေးရွာအုပ်စု - ဘိုလှိုင်** ကျေးရွာ - **ဘိုလှိုင်**
 က။ အခက်အခဲအတားအဆီးများအားဆွေးနွေးခြင်း - ယခုလက်ရှိအခြေအနေတွင် ဤကျေးရွာဖွံ့ဖြိုးတိုးတက်ရေးအတွက် အဓိက အခက်အခဲအတားအဆီးများသည် မည်သည်များဖြစ်ပါသနည်း။ (အမျိုးသား/သမီး အနည်းဆုံးအခက်အခဲ ၅ ခုစီဖော်ပြပါ)

အမျိုးသား အဖွဲ့မှ တင်ပြသောအခက်အခဲအတားအဆီးများ		အမျိုးသမီး အဖွဲ့မှတင်ပြသောအခက်အခဲအတားအဆီးများ	
၁	ကျေးဇူးတင်ပါ မရှိချေကျောင်းသားများမရှိခြင်း	၁	ကျေးဇူးတင်ပါ မရှိချေကျောင်းသားများမရှိခြင်း
၂	စာသင်ဆောင် မရပ်ကောက်ခံခြင်း	၂	စာသင်ဆောင် မရပ်ကောက် ချခံခြင်း
၃	မိုးရွာသွန်းလွန်းခြင်း များသွားလာရခက်ခဲ	၃	မိုးရွာသွန်းလွန်းခြင်း များသွားလာရခက်ခဲ
၄	သောက်သုံးရေချို မရပ်ကောက်ခြင်း	၄	သောက်သုံးရေချို မရပ်ကောက်ခြင်း
၅		၅	ညရေ၊ ညကာသွားလာရခက်ခဲခြင်း
၆		၆	
၇		၇	

ခ။ မျှော်မှန်းခြင်း - နောင်လာမည့် (၅) နှစ် အတွင်း ကျေးရွာဖွံ့ဖြိုးရေး မျှော်မှန်းလျာထားချက်များအား တင်ပြပါ။

အမျိုးသားအဖွဲ့မှ တင်ပြသောမျှော်မှန်းချက်များ		အမျိုးသမီးအဖွဲ့မှ တင်ပြသောမျှော်မှန်းချက်များ	
၁	ကျေးဇူးတင်ပါ များမည်ဖြစ်ခြင်း	၁	ကျေးဇူးတင်ပါ များမည်ဖြစ်ခြင်း
၂	စာသင်ဆောင် ရပ်ကောက်ခံခြင်း	၂	စာသင်ဆောင် ရပ်ကောက်ခံခြင်း
၃	ရွာသားအဖွဲ့သွားလာရကွပ်ကဲခြင်း	၃	ရွာသားအဖွဲ့သွားလာရကွပ်ကဲခြင်း
၄	သောက်သုံးရေချို ရပ်ကောက်ခံခြင်း	၄	သောက်သုံးရေချို ရပ်ကောက်ခံခြင်း
၅		၅	ညရေ၊ ညကာသွားလာရကွပ်ကဲခြင်း
၆		၆	
၇		၇	



	တိုးတက်မှု လုပ်ငန်းစဉ်များ	အမျိုးသမီးများ/အမျိုးသား + အမျိုးသမီး)
၁		
၂		
၃		
၄		
၅		

ခေါင်းစောင်၊ ကျေးရွာစီမံကိန်းအထောက်အကူပြုကော်မတီမှ အတည်ပြုသည်။

အမည် ဦးစိန်မာရ လက်မှတ် [Signature] ဇန.ရံ 26.4.2017



၁၁။ ပုံစံ ၈-၄။ ကျေးရွာဖွံ့ဖြိုးရေးစီမံကိန်းလုပ်ငန်းခွဲရွေးချယ်ခြင်းပုံစံ

ပုံစံ - ၈ - ၄ ကျေးရွာဆည်လုပ်ကိန်းလုပ်ငန်းခွဲရွေးချယ်ခြင်းပုံစံ (Form PC 4)

လယ်ဦးနှစ်စတင် စီမံကိန်းလုပ်ငန်းခွဲရွေးချယ်မှုအစည်းအဝေးတစ်ရပ်ကို ဖွဲ့စည်းကာ အကျဉ်းချုပ်ချုပ်ဆိုပြီး ကျေးရွာအဖွဲ့ဝင်များက အတည်ပြုပြီး လက်မှတ်ထိုးရမည့် အချက်အလက်များ ပြည့်စုံအောင်ဖြည့်သွင်းရမည်။ ဤပုံစံအား ပြည့်စုံစွာဖြည့်သွင်းပြီးပါက ကျေးရွာအုပ်စုနှင့် ပြီးစီးသည့် အချက်အလက်များကို အောက်ဖော်ပြပါ အချက်အလက်များဖြင့် ထောက်ခံရမည်။ CF မှ ကျေးရွာအဖွဲ့ဝင်များ၏ စီမံကိန်းလုပ်ငန်းခွဲရွေးချယ်မှု အချက်အလက်များကို MIS သို့ ထည့်သွင်းရမည်။ (ယနေ့စီမံကိန်းလုပ်ငန်းခွဲ မလုပ်ကိုင်သော ကျေးရွာများ မပါဝင်ပါ။)

ကျေးရွာအဖွဲ့ဝင်များ/ဝန်ထမ်းအမည် - ငမိဝင်း၊ အောင်ကျော်
 နေ့စွဲ - 5.1.2018
 ခြေထောက်/တိုင်း အဖွဲ့အစည်း - ဗဟိုဌာန၊ ဗဟိုဌာန

ကျေးရွာအမည်	ဆောင်ရွက်မည့် လုပ်ငန်းများ	အတိုင်းအတာ	ခန့်မှန်း တိုက်ရိုက် အကျိုးစီးပွားနှင့် နှိုင်းယှဉ်ရေးရာ	အဆိုပြုထားသည့် အကျိုးစီးပွား	ခန့်မှန်းကုန်ကျစရိတ်		စုစုပေါင်း
					စီမံကိန်းမှ ထည့်သွင်းရမည့် အကျိုးစီးပွား	အခြားထည့်သွင်းရမည့် အကျိုးစီးပွား (မပါမိပါ)	
ဆိပ်ကမ်း	စတုဂံ၊ ကျောက်၊ ဂရစ်၊ မြေအောက်	1800' x 14' x 1'-0"	971	၀ ကျား ၀ မ ၁ ကျား + မ	၃၀၇၅,၀၀	-	-
အောက်ခြံ	ကျောက်၊ ဂရစ်၊ မြေအောက်	၈' x ၈' x 12'	480	၀ ကျား ၀ မ ၁ ကျား + မ	၇၇,၅၉၆၀	-	-
ကျန်ဆိုင်	စတုဂံ၊ ကျောက်၊ ဂရစ်၊ မြေအောက်	၇၀၀၀' x 16' x 1'-၀"	555	၀ ကျား ၀ မ ၁ ကျား + မ	၇၅၈၅,၀၀၀	-	-
မိမိကန်	စတုဂံ၊ ကျောက်၊ ဂရစ်၊ မြေအောက်	1100' x 14' x 1'-6"	962	၀ ကျား ၀ မ ၁ ကျား + မ	၇,၄၅၅,၅၀၀	-	-

ကျေးရွာအုပ်စု ဦး/ဆောင်ကော်မတီ ဥက္ကဋ္ဌ အမည် - ဦး ဖြူစိန်စိန်
 လက်မှတ် ရက်စွဲ 5.1.2018



ပုံစံ - ၀ - ၄ ကျေးရွာအုပ်စုစီမံကိန်းလုပ်ငန်းခွဲရွေးချယ်ခြင်းပုံစံ (Form PC 4)

လမ်းညွှန်ချက်၊ စီမံကိန်းလုပ်ငန်းခွဲရွေးချယ်မှုအစည်းအဝေးပြီးနောက်တွင် ကျေးရွာအုပ်စုမှ CF/TF တို့၏ အကူအညီရယူ၍ ကျေးရွာစီထောက်ကော်မတီမှ လက်မှတ်ရေးထိုးပြီး အဆိုပါပုံစံအား ပြည့်စုံအောင်ဖြည့်သွင်းရမည်။ ဤပုံစံအား ပြည့်စုံစွာဖြည့်သွင်းပြီးပါက ကျေးရွာအုပ်စုမှ မြို့တိုးတက်ရေးစီမံချက်တွင် TPIIC သို့ ယေရိုဂျန်အတွက် နောက်ဆက်တွဲအဖြစ် ထားရှိရမည်။ CF မှ ကျေးရွာတစ်ရွာချင်းစီ၏ စီမံကိန်းလုပ်ငန်းခွဲဆိုင်ရာ အချက်အလက်များကို MIS သို့ ထည့်သွင်းရမည်။ (ယခုနှစ်စီမံကိန်းလုပ်ငန်းခွဲ မလုပ်ကိုင်သော ကျေးရွာများ မပါဝင်ပါ။)

ကျေးရွာစုစုစာရင်း/ဝန်ထမ်းအမည် ဦးဝင်းထွန်း
 နေ့စွဲ 3.4.2011
 ပြည်နယ်/တိုင်း မန္တလေး မြို့နယ် ဈေးကွက်
 စက်ဝန်းအားအမှတ်ပြင်ပေးပါ (✓) စက်ဝန်း(၁) □ စက်ဝန်း(၂) □ စက်ဝန်း(၃) □ စက်ဝန်း(၄) □
 ကျေးရွာအုပ်စု သံကချို

ကျေးရွာအမည်	ဆောင်ရွက်မည့် လုပ်ငန်းများ	အတိုင်းအတာ	ခန့်မှန်း တိုက်ရိုက် အကျိုးခံစားခွင့် ရှိသူများ	အဆိုပြုတင်ပြသူ	စီမံကိန်းမှ ထည့်သွင်းမှု	ခန့်မှန်းကုန်ကျစရိတ်		စုစုပေါင်း
						ကျေးရွာမှ ထည့်သွင်းမှု	အခြားထည့်သွင်းမှု (ခေါ်ငြိမ်း) ထည့်သွင်းမှု အမည်/အဖွဲ့	
စာကချို	ရေယူရေးအတွက် အခြေခံအဆောက်အအုံ	549 x 5'	366	<input type="checkbox"/> ကျား <input type="checkbox"/> မ <input checked="" type="checkbox"/> နှစ်ကျား + မ	7180000			
စိန်ကန်	ရွာတွင်းရေယူရေး အတွက်	600' x 100' x 1' 6"	962	<input type="checkbox"/> ကျား <input type="checkbox"/> မ <input checked="" type="checkbox"/> နှစ်ကျား + မ	7200000			
ဝါးကန်	ရွာတွင်းရေယူရေး အတွက်	400' x 400' x 1'	858	<input type="checkbox"/> ကျား <input type="checkbox"/> မ <input checked="" type="checkbox"/> နှစ်ကျား + မ	7200000			
ခွေးချိုကန်	ရွာတွင်းရေယူရေး အတွက်	1640' x 41' x 1'	875	<input type="checkbox"/> ကျား <input type="checkbox"/> မ <input checked="" type="checkbox"/> နှစ်ကျား + မ	0000000			

ရာထူး ကျေးရွာအုပ်စု စီ/ထောက်ကော်မတီ ဥက္ကဋ္ဌ အမည် လက်မှတ် ရက်စွဲ



၁၂။ အစည်းအဝေး မှတ်တမ်းများ



ကျေးရွာအစည်းအဝေးမှတ်တမ်း

အစည်းအဝေးပြုလုပ်သည့်နေရာ ။ ။ ရုပ်မိရပ်မကစဉ်း မရောက်မီ
 ကျေးရွာ ။ ။ ခိုင်ချိုမြေက
 ကျေးရွာအုပ်စု ။ ။ ဆိတ်ချို
 အချိန် ။ ။
 အစည်းအဝေးအမည် ။ ။ နတ်ယုကျွန်း စတုရန်း အဝေး

တက်ရောက်သူဦးရေ ကျား (၆၈)၊ မ (၆၅) စုစုပေါင်း (၁၃၃)

အစည်းအဝေးတွင်ဆွေးနွေးသည့်အကြောင်းအရာ။

၁။ ယထာအကြိမ် စတုရန်း အဝေး ကွင်း ဖြောင့်ကြားခဲ့သည့် အကြောင်းအရာ

၂။ အခြေချုပ်စား အားဖြည့်ကုန်ကြေးကြေး

၃။ မက်မက်ဝင်များ ကပ်ကပ်မှု ရှိ၊ မရှိ ကြိုတင်မဲတစ်ဖြင့်

၄။ ဖြည့်ကုန်ကြေး ချုပ်ကြေး

၅။ စီမံကိန်းကုန်ကြေးခွဲအား မဲတစ်ဖြင့် ဖြေ ချုပ်ကြေး

၆။

၇။

၈။

၉။

၁၀။



ဆုံးဖြတ်ချက်များ

၁။ ဦးစိန်မောင်မောင် (ဧကတော်) စားပြီး ဦးစိန်မောင်၊ ဦးချစ်ထွေး၊

စာရေးကိုး စားပြီး ဦးအောင်၊ စား စားပြီး ခဲ့ပါသည်။

၂။ ဦးကျော်ဖြူဖြူ (ဝယ်ယူရေး) စားပြီး ဦးကျော်ကျော်၊ ဦးမောင်မောင်

လုပ်ငန်း စားပြီး ဦးစိန်မောင်၊ စား စားပြီး ခဲ့ပါသည်။

၃။ အသစ် ဖွဲ့စည်းသော ဂေါ်ဖက်စုများမှာ ဒေါ်မောင်မောင် (မောင်မောင်)

၅ ဝိုင် ဒေါ်စုစုဖြူဖြူ (လုပ်ငန်း) ကို ဖြစ်သည်။

၄။ စိန်မောင်၊ ဦးပညာဇော်စိန်မောင်၊ ဦးစိန်မောင်၊ ဦးစိန်မောင်၊ ဦးစိန်မောင်

ဖြူဖြူဖြူဖြူ ဖြစ်ခဲ့ပါသည်။

၅။

မှတ်တမ်းတင်သူ - *[Signature]*
အမည် - ဒေါ်အောင်အောင်
ရာထူး - လူဝင်ပေးရေးဦးစီးဌာန
ရက်စွဲ - 15.12.2017

အတည်ပြုသူ - ဦးစိန်မောင်
အမည် - ဦးစိန်မောင်
ရာထူး - ဧကတော်
ရက်စွဲ - 15.12.2017



၁၃။ ကဏ္ဍအလိုက် အခက်အခဲမှတ်တမ်း

အုပ်စု - ဆိတ်ချို - - - - - ကျေးရွာ - စံရွာစံရွာ

ခန့်အပ်ဆောင်ရွက်(၄) ကြားနားသောအပိုင်းများအတွက် ဦးစားပေးဖွဲ့ ဖြန့်ချိရေးလုပ်ငန်းစဉ် အနှစ်ချုပ်

မူရင်းသည်အား VPSC တွင်ထားရှိရပါမည်။ အခြားဌာနများနှင့် ညှိနှိုင်းရန်အတွက် မိတ္တူအား TPIC သို့ပို့ရပါမည်။ MIS data အနေဖြင့် သွင်းရန် မလိုအပ်ပါ။

အဆင့်	လုပ်ငန်း	မည်သူဦးစားပေးလဲ	ကျေးရွာမှတာဝန်ခံသူ (ဆို) အဖွဲ့ဝင်	ပြင်ပမှမည်သူ ထောက်ပံ့ မလဲ
အခြေခံအဆောက်အအုံ	၁ ကွဲစွဲလက်ပြု ပြင်ဆင်	<input checked="" type="checkbox"/> မြေ <input checked="" type="checkbox"/> ကျား	ကျေးရွာစံရွာစံရွာ ကော်မတီ	လူထုမဟုတ်ခြင်း
	၂ ရေတွင်းနှင့် ရေစက်	<input checked="" type="checkbox"/> မြေ <input checked="" type="checkbox"/> ကျား	ကျေးရွာစံရွာစံရွာ ကော်မတီ	လူထုမဟုတ်ခြင်း
	၃ ကွဲစွဲရေချိတ်	<input checked="" type="checkbox"/> မြေ <input checked="" type="checkbox"/> ကျား	ကျေးရွာစံရွာစံရွာ ကော်မတီ	လူထုမဟုတ်ခြင်း
	၄ ကျေးရွာစံရွာစံရွာ	<input checked="" type="checkbox"/> မြေ <input checked="" type="checkbox"/> ကျား	ကျေးရွာစံရွာစံရွာ ကော်မတီ	လူထုမဟုတ်ခြင်း
	၅ စားနပ်ရိက္ခာ	<input type="checkbox"/> မြေ <input type="checkbox"/> ကျား	ကျေးရွာစံရွာစံရွာ ကော်မတီ	လူထုမဟုတ်ခြင်း
	၆ စားနပ်ရိက္ခာ	<input type="checkbox"/> မြေ <input type="checkbox"/> ကျား	ကျေးရွာစံရွာစံရွာ ကော်မတီ	လူထုမဟုတ်ခြင်း
အသံတစ်ဖွဲ့ရေး/ပုံနှိပ်ရေး	၁ ရေစက်	<input checked="" type="checkbox"/> မြေ <input checked="" type="checkbox"/> ကျား	ကျေးရွာစံရွာစံရွာ ကော်မတီ	လူထုမဟုတ်ခြင်း
	၂ စက်	<input checked="" type="checkbox"/> မြေ <input checked="" type="checkbox"/> ကျား	ကျေးရွာစံရွာစံရွာ ကော်မတီ	လူထုမဟုတ်ခြင်း
	၃	<input type="checkbox"/> မြေ <input type="checkbox"/> ကျား		
	၄	<input type="checkbox"/> မြေ <input type="checkbox"/> ကျား		
	၅	<input type="checkbox"/> မြေ <input type="checkbox"/> ကျား		
ကျန်းမာရေးနှင့် အာဟာရ	၁ ဘေးအန္တရာယ်	<input checked="" type="checkbox"/> မြေ <input checked="" type="checkbox"/> ကျား	ကျေးရွာစံရွာစံရွာ ကော်မတီ	ကျန်းမာရေးဌာန
	၂	<input type="checkbox"/> မြေ <input type="checkbox"/> ကျား		
	၃	<input type="checkbox"/> မြေ <input type="checkbox"/> ကျား		
	၄	<input type="checkbox"/> မြေ <input type="checkbox"/> ကျား		
	၅	<input type="checkbox"/> မြေ <input type="checkbox"/> ကျား		
ပညာရေး	၁ ကျောင်းဆရာများ	<input checked="" type="checkbox"/> မြေ <input checked="" type="checkbox"/> ကျား	ကျေးရွာစံရွာစံရွာ ကော်မတီ	ပညာရေးဌာန
	၂ ကျောင်းဆရာများ	<input checked="" type="checkbox"/> မြေ <input checked="" type="checkbox"/> ကျား	ကျေးရွာစံရွာစံရွာ ကော်မတီ	ပညာရေးဌာန
	၃	<input type="checkbox"/> မြေ <input type="checkbox"/> ကျား		



		<input type="checkbox"/> မ <input type="checkbox"/> ကျား			
		<input type="checkbox"/> မ <input type="checkbox"/> ကျား			
အခြား	၀	မိသားစုက	<input checked="" type="checkbox"/> မ <input type="checkbox"/> ကျား	ကျေးဇူးတင်တောင်းဆို ကော်မတီ	မိသားစုက
	၂	အခြား	<input checked="" type="checkbox"/> မ <input type="checkbox"/> ကျား	ကျေးဇူးတင်တောင်းဆို ကော်မတီ	အခြား
	၃		<input type="checkbox"/> မ <input type="checkbox"/> ကျား		
	၄		<input type="checkbox"/> မ <input type="checkbox"/> ကျား		
	၅		<input type="checkbox"/> မ <input type="checkbox"/> ကျား		