

ပြည်ထောင်စုသမ္မတ မြန်မာနိုင်ငံတော် အစိုးရ
စိုက်ပျိုးရေး၊ မွေးမြူရေးနှင့် ဆည်မြောင်းဝန်ကြီးဌာန
ကျေးလက်ဒေသဖွံ့ဖြိုးတိုးတက်ရေးဦးစီးဌာန
ပျော်ဘွယ်မြို့နယ်



လူထုဗဟိုပြုစီမံကိန်း
National Community Driven Development Project
(NCDDP)



ကျေးရွာဖွံ့ဖြိုးရေးအစီအစဉ်
Village Development Plan (VDP)
စပယ်ကုန်း(ကန်တွင်း)ကျေးရွာ၊စပယ်ကုန်းကျေးရွာအုပ်စု



မာတိကာ

- ၁။ မြို့နယ်မြေပုံ
- ၂။ ကျေးရွာမြေပုံ(တည်နေရာ)
- ၃။ အုပ်စုတွင်ပါဝင်သောကျေးရွာများစာရင်း
- ၄။ ကျေးရွာအခြေခံအချက်အလက်များ (ကျေးရွာသမိုင်းကြောင်း)
- ၅။ လူထုပူးပေါင်းပါဝင်သော လူမှုဆန်းစစ်ခြင်းနှင့် အကဲဖြတ်ခြင်းလုပ်ငန်းစဉ်(PSA/PRA)အကျဉ်းချုပ်ဇယား
- ၆။ ကျေးရွာဖွံ့ဖြိုးရေးအစီအစဉ်အတွက်အသုံးပြုခဲ့သော PRA tools များနှင့်တစ်ခုချင်းစီအတွက် သုံးသပ် ချက်များ
- ၇။ ကော်မတီဝင်များရွေးချယ်ခြင်းနှင့်ကျေးရွာဖွံ့ဖြိုးရေးအစီအစဉ်ဆောင်ရွက်မှုမှတ်တမ်းဓါတ်ပုံများ
- ၈။ ကျေးရွာအချက်အလက် (ပုံစံ-၁)
- ၉။ စီမံကိန်းစက်ဝန်းအချိန်ဇယား (ပုံစံ-၂)
- ၁၀။ ကျေးရွာဖွံ့ဖြိုးရေးဦးစားပေးအစီအစဉ် (ပုံစံ-၃)
- ၁၁။ အစည်းအဝေးမှတ်တမ်းများ
- ၁၂။ ကဏ္ဍအလိုက်ဦးစားပေးဖွံ့ဖြိုးရေးလုပ်ငန်းစဉ်များ



၁။ ဖျော်ဘွယ်မြို့နယ် မြေပုံ

ဖျော်ဘွယ်မြို့နယ်အခြေပြမြေပုံ

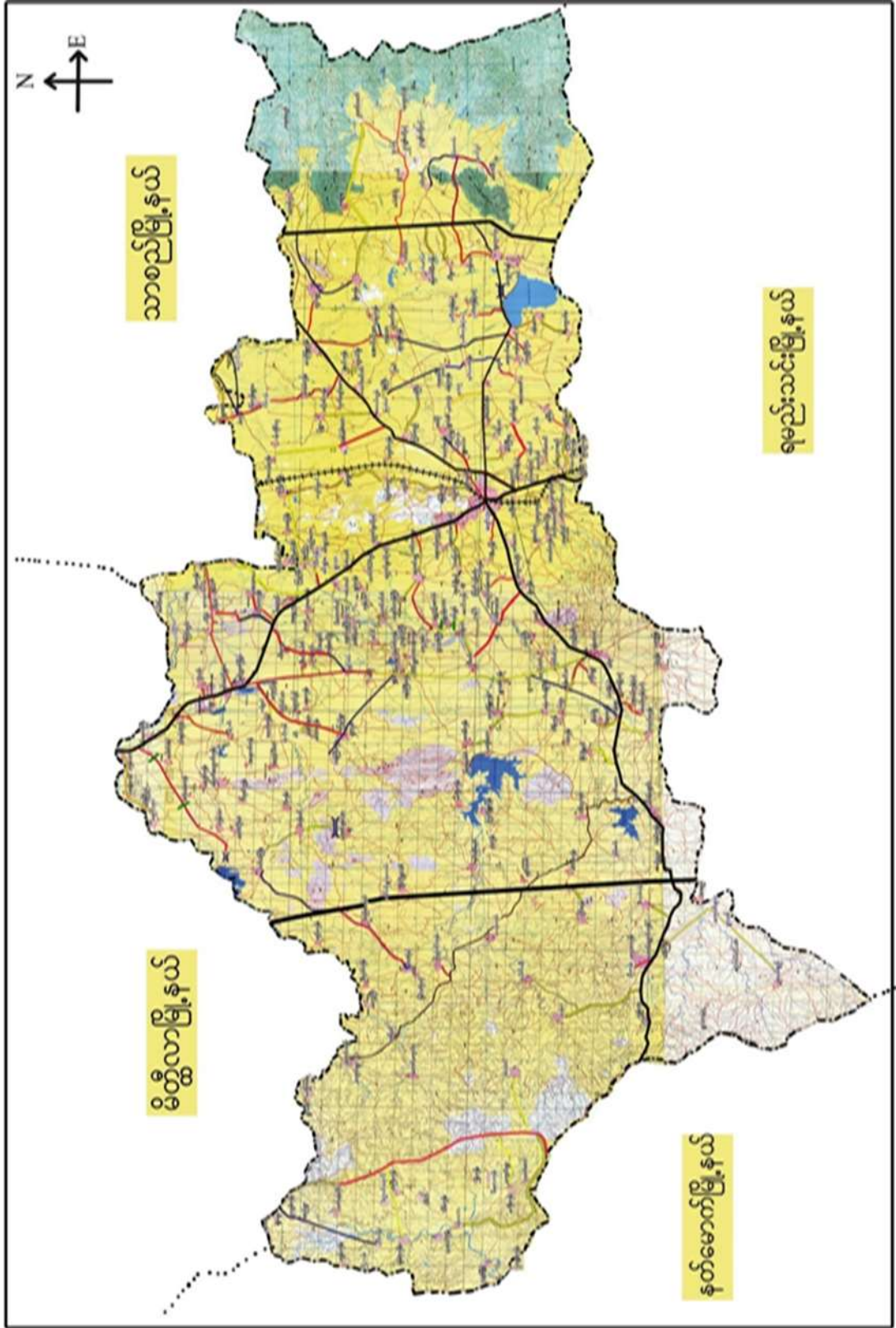



၂။ စပယ်ကုန်းကျေးရွာအုပ်စုမြေပုံ

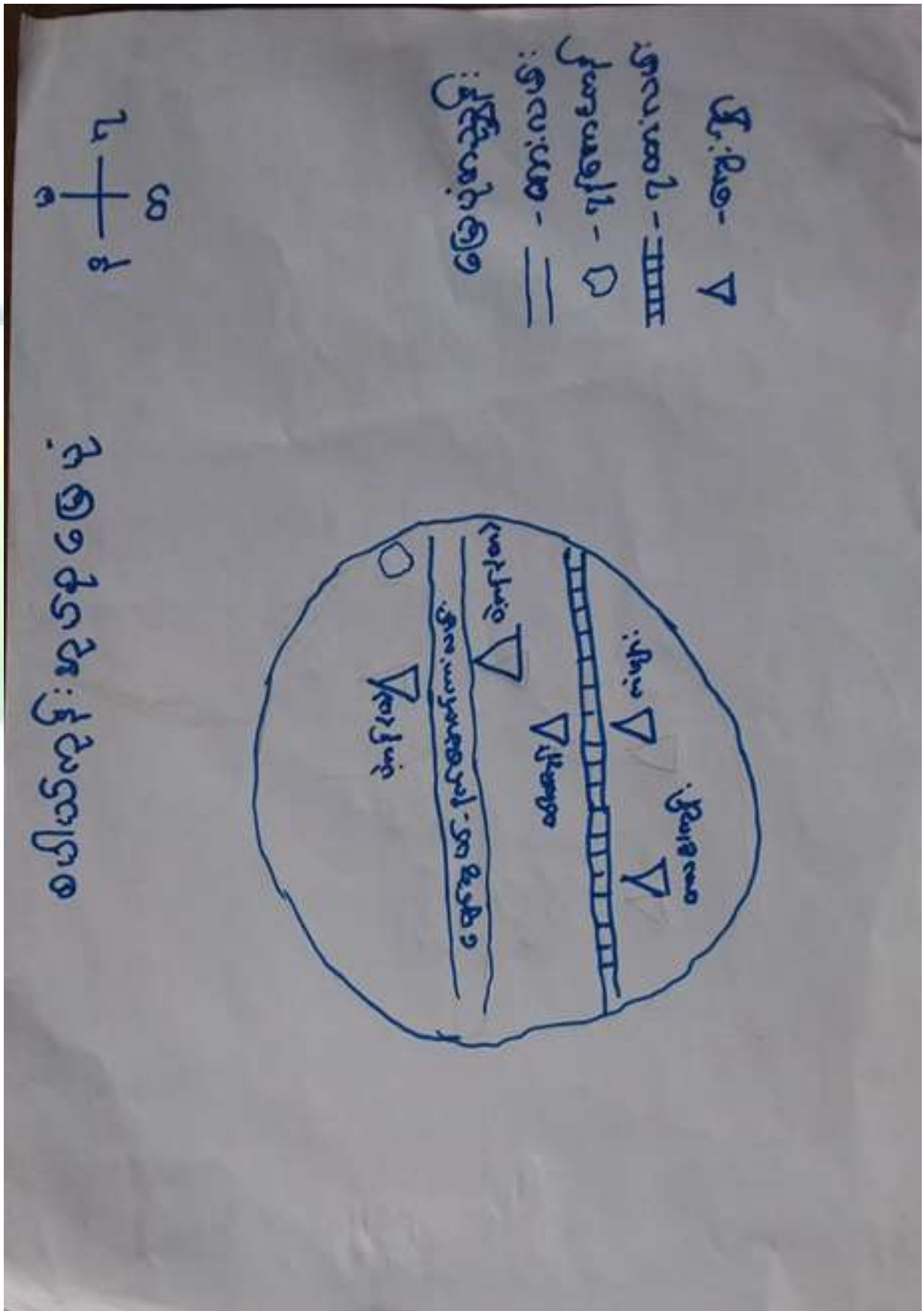



၃။ကျေးရွာအုပ်စုတွင်ပါဝင်သော ကျေးရွာများ
 ၁။စပယ်ကုန်း(ကန်တွင်း)၊ ၂။ပဲကန်(တ) ၃။ပဲကန်(မ) ၄။တလင်းကုန်း
 ၄။ ကျေးရွာ၏အခြေခံအချက်အလက်များ
 ကျေးရွာသမိုင်းအကျဉ်း





ကျေးဇူးသမိုင်းအကျဉ်း

စပါယ်ကုန်ကျေးဇူးသည် ဂြိုဟ်တုမင်းမင်းတပါးလက်ထက်
 ကလေးခိုင်းစွာလားရာ၌ သေဆုံးသော စပါယ်သော ဂြိုဟ်တုမင်း
 ကြောင့် စပါယ်ကုန် ဟု အမည်တွင်လာပါသည်။ ဂြိုဟ်တုမင်း
 မင်းတပါးလက်ထက်က ကလေးခိုင်းစွာလားရာ၌ သေဆုံးသော
 ပါယ်သော ဂြိုဟ်တုမင်း တစ်ဦးကို ဂြိုဟ်တုမင်းတစ်ဦးတို့
 ထားမှုအား ခံပါသည်။

စပါယ်ကုန် ကျေးဇူး၏ ဂြိုဟ်တုမင်းတစ်ဦး၏ အားဖြင့်
 ခေတ်တော်၏ အား ပတ်ဝန်းကျင်၌ ဂြိုဟ်တုမင်းတို့
 သာဓကတော် ဦးကုသလ ဖြစ် ခိုင်းစွာ ဖိတ်စား စိုက်ပျိုးသော
 စပါယ်ပင်များကြောင့် စပါယ်ကုန် ဟု ဖြစ်လာခဲ့သည်။
 တွင်လာပါသည်။

ကျေးဇူး၏ အဓိက အသက်မွေး ဂုဏ်တော်မှာ စိုက်ပျိုး
 စား မွေးမြူခြင်း ဖြစ်ပါသည်။



ထိခိုက်လွယ်သော အုပ်စုများလူဦးရေ (သက်ကြီး၊ မြေယာမဲ့၊ မသန်စွမ်းအုပ်စုများ)

သက်ကြီး	မြေယာမဲ့	မသန်စွမ်း
၂၀	-	၅

- ကျေးရွာတွင်းရရှိနိုင်သော ဝန်ဆောင်မှုများ (ကျန်းမာရေးဆေးခန်း၊ စာသင်ကျောင်း)

ဆေးရုံ/ဆေးခန်း	စာသင်ကျောင်း	စာကြည့်တိုက်	မူကြိုကျောင်း	ဈေး
မရှိ	၁	၁	၀	၀

- ရွာသူရွာသားများ၏ အဓိကစီးပွားရေးလုပ်ငန်း (စိုက်ပျိုးမွေးမြူရေး၊ အခြားသီးနှံများ)

မွေးမြူရေး		စိုက်ပျိုးရေး		အခြား
ခိုင်းနွား	ဝက်	ငရုပ်/ကြက်သွန်	နှမ်း/စပါး/မြေပဲ	

- အဓိကရရှိနိုင်သော အရင်းအမြစ်များ

ကျောက်	သဲ	ကျောက်ဆွေး	ဂျင်းမြေ	အခြား
၀	၀	၀	၀	၀

- ကျေးရွာနှင့်သက်ဆိုင်သော အခြားအရင်းအမြစ်များ

သောက်သုံးရေရရှိနိုင်မှု	မြေလွတ် မြေရိုင်း	ဆည်ရေသောက်ဧရိယာ	အခြား
ရှိ	ရှိ	ရှိ	



၅။ လူထုပူးပေါင်းပါဝင်သော လူမှုဆန်းစစ်ခြင်းနှင့် အကဲဖြတ်ခြင်းလုပ်ငန်းစဉ် (PSA / PRA) အကျဉ်းချုပ်ဇယား

စဉ်	ကရိယာများ (PRA Tools)	ရက် စွဲ	ဦးတည်အုပ်စုနှင့် ရည်ရွယ်ချက်များ	တက်ရောက်သူ			အဓိကဆွေးနွေးချက်များ
				ကျား	မ	ပေါင်း	
၁	ကျေးရွာလူမှုရေး၊ အရင်းအမြစ်ပြမြေပုံ (Social Map/ Resource Map)	၄.၁၀.၂၀၁၉	ရပ်မိရပ်ဖ၊ ကော်မတီဝင်များ၊ ကျေးရွာလူထုများ မြေပုံအားအသုံးပြု၍ ၎င်းတို့၏ အဓိကပြဿနာများ၊ အရင်းအမြစ်များနှင့် အခြေခံအဆောက် အအုံများ၊	၁၅	၁၀	၂၅	ကျေးရွာလူထု၏ ထင်ရှားသောမြေနေရာ၊အခြေခံ အဆောက်အအုံများ၊တိုင်းရင်းသ ားနှင့် ဘာသာရေး အဖွဲ့အစည်းများ၊မသန်စွမ်းသူရှိ သည့်အိမ်ထောင်စုများ၊အမျိုးသ မီးဦးဆောင်သည့်အိမ်ထောင်စုမ ျား၊လူမှုရေးဆိုင်ရာအချက်အလ က်များ။ ပြဿနာများနှင့် ဖြစ်နိုင်ခြေရှိသောအဆောက်အအုံ သစ်များ
၂	ဥစ္စာနေကြွယ်ဝမှုအ ဆင့်သတ်မှတ်ခြင်း (Wealth Ranking)	၄.၁၀.၂၀၁၉	ကျေးရွာအတွင်းစီးပွ ားရေးအခြေအနေ ကွာခြားသောအုပ်စု များကိုစိစစ်ရန် ချမ်းသာ၊ အလယ်အလတ်၊နွမ်း ပါး၊ အလွန်နွမ်းပါးအုပ်စု များ	၁၀	၇	၁၇	ကျေးရွာအတွင်းရှိအိမ်ထောင်စုမ ျားအားလူမှုစီးပွားအခြေအနေအ လိုက် အုပ်စုများသတ်မှတ်ပေးခြင်း
၃	ကျေးမရေးရာကဏ္ဍ # ၁ ပိုင်ဆိုင်မှုနှင့်ခွဲခြမ်းစိ တ်ဖြာမှု	၄.၁၀.၂၀၁၉	အမျိုးသားနှင့်အမျိုး သမီးများ(အရင်းအ မြစ်ပိုင်ဆိုင်အသုံးချ မှု)	၁၂	၁၂	၂၄	အမျိုးသားနှင့်အမျိုးသမီးများ(အ ရင်းအမြစ်ပိုင်ဆိုင်အသုံးချမှု၊ ထိန်းချုပ်မှုအားခွဲခြမ်းစိတ်ဖြာခြင်း)။
၄	ရာသီခွင်ပြပြကွဒီနံ (Seasonal Calendar)	၄.၁၀.၂၀၁၉	ကော်မတီဝင်၊ အမျိုးသမီး၊ အမျိုးသားများ	၁၅	၁၀	၂၅	ကျေးရွာတွင် တစ်နှစ်ပတ်လုံးကွဲပြားခြားနားသော အချိန်အလိုက် ဖြစ်ပျက်ဆောင်ရွက်ခဲ့သည့်ရာသီ ဥတု၊ စိုက်ပျိုးသီးနှံများ၊ လယ်ယာလုပ်ငန်းများ၊ နေ့စားလုပ်ငန်းများ၊ မွေးမြူရေးလုပ်ငန်းများ၊ ဝမ်းစာဖူလုံမှု နှင့် ပွဲတော်များ



၅	ကျားမရေးရာ# ၂ ပင့်ကူအိမ် ကွန်ယက် (Spider Web)	၄.၁၁.၂၀၁၉	အမျိုးသားများ နှင့် အမျိုးသမီးများ	၁၄	၁၃	၂၇	ကျေးရွာအတွင်းရှိအမျိုးသမီးများ ၏ အခြေအနေကိုသိရှိစေရန်တန်း တူအခွင့်အရေးရရှိမှု နှင့် မရရှိသည့် အကြောင်းအရင်း၊ ပညာရေးအတွက်ဆုံးဖြတ်ချက်ချ ခြင်း၊ အိမ်မှုကိစ္စဆောင်ရွက်မှု
၆	အဖွဲ့အစည်းချိတ် ဆက်ပုံ- ဗင်းပုံစံ(Venn Diagram)	၄.၁၁.၂၀၁၉	ကျေးရွာအုပ် ချုပ်ရေးအဖွဲ့၊ ကျေးရွာစီ/ ထောက်အဖွဲ့	၁၂	၁၃	၂၅	ကျေးရွာတွင်းရှိအဓိကအုပ်စုများ၊ အဖွဲ့အစည်းများတည်ရှိနေမှုကိုသိ ရှိရန်၊ ၎င်းအဖွဲ့အစည်းများအုပ်စုများ ဆက်စပ်နေမှုပူးပေါင်းဆောင်ရွ က်မှုအားသိရှိနိုင်ရန်၊
၇	ပြဿနာသစ်ပင် (Problem Tree)	၄.၁၁.၂၀၁၉	အမျိုးသားများနှင့် အမျိုးသမီးများ	၁၀	၁၀	၂၀	ကျေးရွာဖွံ့ဖြိုးတိုးတက်မှု နောက်ကျခြင်းအကြောင်းသိရှိ နိုင်ရန်
၈	ကျေးရွာ၏မျှော်မှန်း ချက်(၄)နှစ်စာကျေး ရွာဖွံ့ဖြိုးရေးအစီအ စဉ်	၄.၁၁.၂၀၁၉	အမျိုးသားအုပ်စု၊အ မျိုးသမီးအုပ်စု၊လူင ယ်အုပ်စု၊ ရပ်မိရပ်ဖအုပ်စု	၆၈	၆၅	၁၃၃	ကျေးရွာသားများ၏ မဲပေးရွေးချယ်ထားသည့် ဖွံ့ဖြိုးတိုးတက်ရေးလုပ်ငန်းစဉ်များ အားဦးစားပေးအလိုက်သတ်မှ တ်ချက်



ကျေးရွာမြေပုံသုံးသပ်ချက်။

လူမှုရေး အခြေပြု နှင့် သယံဇာတအား အခြေပြု

ကျေးရွာ... စပါးကုန်း	ဖျံ... လှော်ကွယ်
အုပဇ... စပါးကုန်း	ကန်... ၄.၁၂၀၉

ကျေးရွာခြေနှင့် ဆန်းစစ် ဥပမာ

ဤကျေးရွာသည် နိမ့်ပျက်၊ ရေကြီးမိမိတစ်ပါး၊ လူမှုရေးစော
 ဣ အခြေသည်။ ဗဟိုအသားစေ့များ သာ ရှေ့ထိုင်ကြသည်။
 ဖြစ်၍ တွင် စပါးကုန်း (ကောင်၊ ဇောက်) နှစ်ရွာရှိရာ
 သော်လည်း ကျေးလက်ပရိတ်တွင် တစ်ရွာတည်းသာ စာရင်း
 ထင်ရှားပါသည်။ ၂ ရွာပေါင်း ဖြစ်ကြောင်းသည် ၂၂၈ ဖြစ်
 ဤပါသည်။ ရေစိုရေပျက်သွယ်ထီး၊ ဘေးထောင်
 သောလမ်းရေ လှေလှော်မှု ဤပါသည်။ စာသစ်ကျောင်း
 (၂) ကျောင်း ဤပါသည်။



၆.၂။ ကျေးရွာအရင်းအမြစ် ပိုင်ဆိုင်မှုသုံးသပ်ခြင်း။

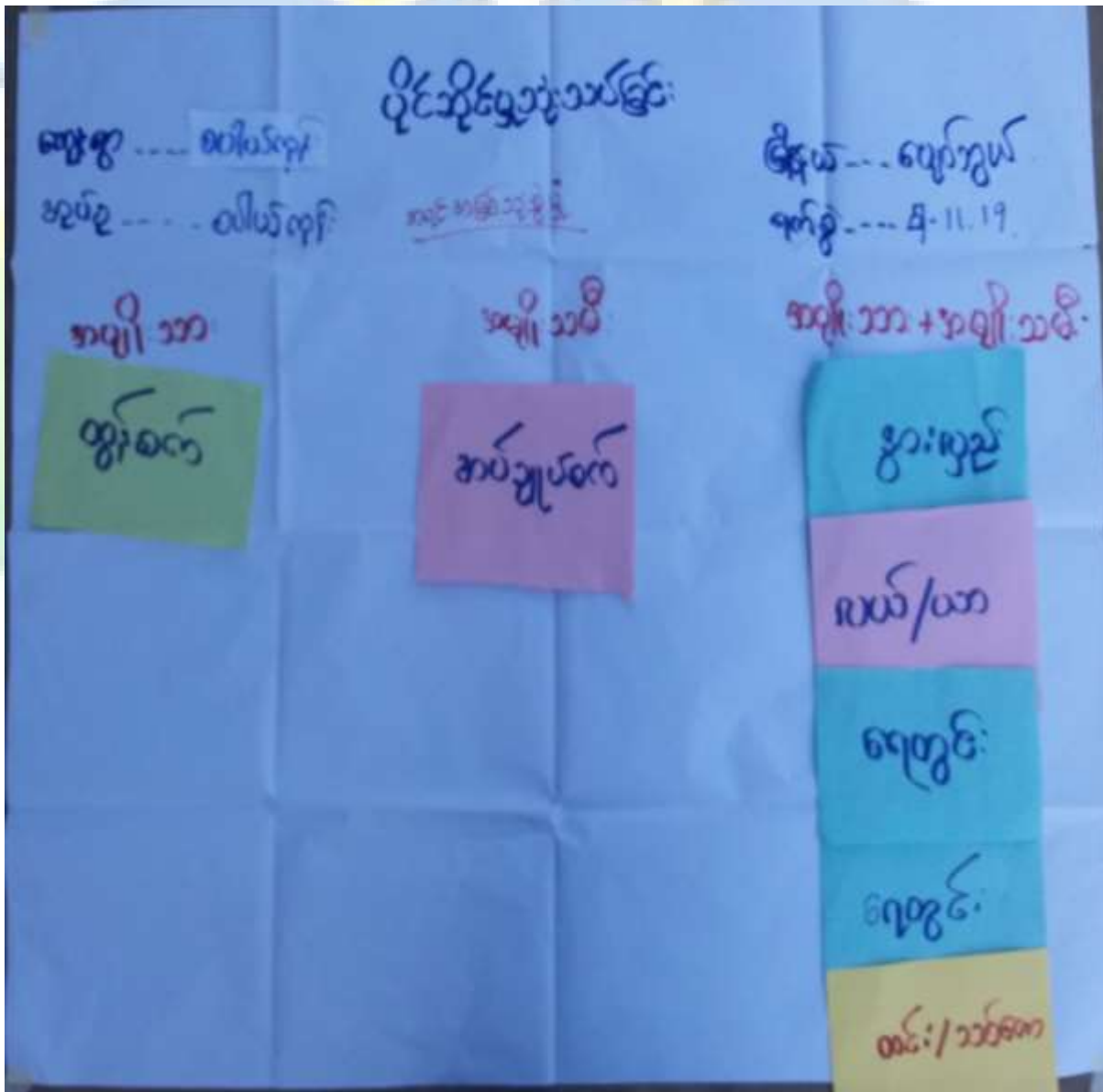



ရော့ရှာ ----- ဝါသနာရင်း
 အုပ်စု ----- စစ်ကပ်ရေး

အမျိုးသား

နွား၊ ကျွဲ

ထွန်ခဲ

ဆိုင်ကယ်

ထွန်ခဲ
 နှံ့အိမ်

ပိုင်ဆိုင်မှု သုံး သက်ခြင်း
 အရင်းအမြစ် ထိန်းချုပ်မှု

အမျိုးသမီး

အုပ်ချုပ်ရေး

မြို့နယ် ----- ရေကွက်
 ရက်စွဲ ----- 4.11.19

အမျိုးသမီး + အမျိုးသား

ရေကွက်

လယ်/ယာ



ပိုင်ဆိုင်မှုသုံးသပ်ခြင်း။

ပိုင်ဆိုင်မှု သုံးသပ်ခြင်း

ကျေးဇူး -- သပါယာကျိ

ဆွဲပုံ -- သပါယာကျိ

ဖိုဂျာ -- ပျက်ကွယ်

၇၀၅ -- ၄.၁၁.၁၉

ဆွေးနွေးခြင်း ဖွင့် ဆန်းစစ်ချက်

အမျိုးသမီး များသည် - နားလျက်၊ လယ်ယာ - ကျေးဇူး စသည့်
 မှု အသုံးဆောင်ပစ္စည်းများကို အမျိုးသားများ နည်းတူအသုံးပြုကြသော်
 လည်း ထိုအသုံးဆောင်များကို စိမ့်ချိန် ခွဲခြား၊ ဆန်းစစ်ခြင်းများ
 ကို မလုပ်ဆောင်နိုင်ပေ။ ။ အမျိုးသားများ က အမျိုးသားတို့ များကို
 တာဝန်ပေးခြင်း - လုပ်ပိုင်ခွင့် ပေးမှု ကား နည်းခြင်း တို့ကြောင့်
 အမျိုးသမီး များ များစွာ အသုံးပြုမှု ကျလာနိုင်ပါသည်။



၆.၃။ ကျေးရွာ၏လူမှုစီးပွားအဆင့်သတ်မှတ်ခြင်း။ (Wealth Ranking)

ဒုက္ခသည် ကြယ်လွှဲ အဆင့် သတ်မှတ်ချက်

ကျေးရွာ... စပါးထွက်
 အုပ်စု... စပါးထွက်

မြို့နယ်... ပျော်ကန်
 ရက်စွဲ... ၄.၁၁.၁၉

အကြောင်းအရာ	အဆင့်သတ်မှတ်ချက် သွင်းလိန်းခြင်း	အရေအတွက်	• %
ချမ်းသာ		၁၀	၄ %
အသိအမှတ်		၁၄၈	၅၅ %
ခွမ်းပါး		၅၀	၂၁ %
စုစုပေါင်း		၂၂၈	၁၀၀ %

ဦးဆောင်ရွေးဖွဲ့သူ -- ဦးမြင့်ပွင့်
 မြတ်တမ်းတင်သူ -- ဦးမြင့်လေး
 ပါဝင်ရွေးဖွဲ့သူ -- ကျား(၁၀)၊ မ(၇)

နေ့စွဲ -- ဘုန်းကြီးကျောင်း
 အချိန်... ၅:၀၀ နာရီ



ဥစ္စာနေကြွယ်ဝမှုသုံးသပ်ချက်။

ဥစ္စာနေ ကြွယ်ဝမှု စာစဉ်သတ်မှတ်ခြင်း။

ကျေးဇူး... သိမ်းကျွန်း
 ရဟု... သိမ်းကျွန်း

ဦး... သိမ်းကျွန်း
 ရက်စွဲ... ၄.၁၁.၁၉

ကျေးဇူးအဖွဲ့ ဖွဲ့စည်းပုံ

ဦးကျေးဇူးသည် ရာစုစာစဉ် ဖိတ်ခေါ် (၂၂၇) နှစ်ရှိပြီ။
 ဦးကျေးဇူးသည် ဖိတ်ခေါ်ခံရပြီး (၄%) သို့၊ ဦးကျေးဇူးသည်
 ဖိတ်ခေါ်ခံရပြီး (၂၁%) သို့၊ ဦးကျေးဇူးသည်
 ဖိတ်ခေါ်ခံရပြီး (၆၅%) သို့၊ ဦးကျေးဇူးသည် - ဦးကျေးဇူးသည်
 ကို ဖိတ်ခေါ်ခံရပြီး (၆၅%) သို့၊ ဦးကျေးဇူးသည် - ဦးကျေးဇူးသည်
 ဦးကျေးဇူးသည် ဖိတ်ခေါ်ခံရပြီး (၆၅%) သို့၊ ဦးကျေးဇူးသည်



ရာသီခဏ် ပြက္ခဒိန် သုံးသပ်ချက်

ရာသီခဏ် ပြက္ခဒိန်

ကျေးဇူး... သင်္ဂြိုဟ်များ	မိုး၊ ရေ... ပျက်စီးမှု
အပူ... ပေါက်ကွဲများ	ရက်စွဲ... ၄.၁၁.၁၉

ကျေးဇူး၊ ဖြစ်ပွားမှု အားလုံး

အခြားအားလုံးသည် နိုင်ငံတော်ကို ဖိတ်ခေါ် ဆီး၊ လုပ်ကိုင်ကြသည်
 အောက်ဖော်ပြပါ အချက်အလက်များ ဖြစ်ပေါ်လာကြောင်း
 တစ်ဖန် ပြန်လည် စုံစမ်းစစ်ချက်များကို လုပ်ကိုင်ကြသည်။
 ကျွမ်းကျင်မှုနှင့် အားလုံးကို ဝိသေသအားဖြင့် အားလုံးကို
 ပုံစံပြုပါသည်။ ကျေးဇူးတင်စွာ သောကသုံးရေ လှေကား
 နှင့် အားပါသည်။ ကျေးဇူးဖြင့် သည် အတွက် အားလုံးကို ပြုစု
 ကိုယ်ပြု ရေစိုစေရန် အားလုံး ပေးမှုကြောင့် အား
 ဖြစ်ပေါ်သည်။



၆.၅။ ဗင်းပုံစံကိုသုံးပြု၍ အဖွဲ့အစည်းများ ချိတ်ဆက်မှု

ဗင်းပုံစံကို အသုံးပြု၍ အဖွဲ့အစည်းများ ချိတ်ဆက်မှု

ကျေးဇူး စပါးတိုက်
 ဒုတိယ စပါးတိုက်
 မိုးနင်း ပျောက်ကွယ်
 စာရေး ၄, ၁၁, ၁၉

ကျေးဇူးအဖွဲ့၏ အဖွဲ့အစည်းများ	ကျေးဇူးအဖွဲ့၏ အဖွဲ့အစည်းများ
ဒုတိယကျေးဇူးအဖွဲ့	ကျေးဇူးအဖွဲ့
ဆယ်စိတ်ဖြူအဖွဲ့	ရဲ့စိတ်ဖြူအဖွဲ့
ဆယ်ကျော်စုံအဖွဲ့	လေတ
ပိ.လင်းအဖွဲ့	မြေစိတ်ဖြူအဖွဲ့
ကျေးဇူးအဖွဲ့	၁၁၁
ကျေးဇူးအဖွဲ့	ကျေးဇူးအဖွဲ့
ကျေးဇူးအဖွဲ့	ကျေးဇူးအဖွဲ့



သုံးသပ်ချက်

လင်းပိုင်ကိုအသုံးပြု၍ ကမ္ဘော့အစည်းများ ချိတ်ဆက်ပျံ

ရွေးကွဲ... ဝါယာကိုး
 အပူ... ဝါယာကိုး

၄၈... ၄.၁၁.၁၉
 ၆၂... ဖျက်စီး

ဆွေးနွေးခြင်းဖြင့် ဆန်းစစ်ချက်

ဤရွေးကွဲတွင် အပူအပေး ကမ္ဘော့ ဆက်စပ်ခြင်း၊ ကမ္ဘော့တို့သည် အပူ
 ရွက် အပူအပေးပိုင်းတွင် ဝါယာပုံပြုသည့် - စာသစ်ရွေးကွဲ၊
 ကော်ပီတို့သည် သဘာဝေး ၄၃၄ နှင့် ချိတ်ဆက်ခြင်း၊ စာသစ်ရွက် သည့် -
 မီးကင်းရွေးကော်ပီတို့နှင့် အပူပေးခြင်း ကော်ပီတို့သည်
 ရွေးကွဲ ဖွဲ့ခြင်း၏ ကိစ္စကလေး၊ ဖျက်စီးခြင်း - ကာ
 သားကမ္ဘော့၊ ကမ္ဘော့၊ ကမ္ဘော့တို့သည် ရွေးကွဲ သာရွေး၊ ရွေး
 ကို တို့ပွားတွင် အပူပေးသော ကြည့် - ရွေးကွဲ ဖွဲ့
 ချိတ်ဆက်ခြင်းဖြစ်သော . စာသစ်ရွက်အပူပေး ၄၃၄၊ ချိတ်ဆက်
 ရွေးကော်ပီ ၆၂၄၃၊ အပူပေးခြင်းပေးခြင်း၊ တို့နှင့် ချိတ်ဆက်မှု
 ကားကောင်း ဖြစ်ပြီး အပူ ၄၃၄ များ ဖွဲ့ . စာသစ် ကိစ္စ ချိတ်ဆက်
 ဖျက် ချိတ်ဆက်မှု ဖြစ်ပါသည်။



၆.၆။ ပင့်ကူအိမ်ကွန်ယက် နှင့် သုံးသပ်ချက်

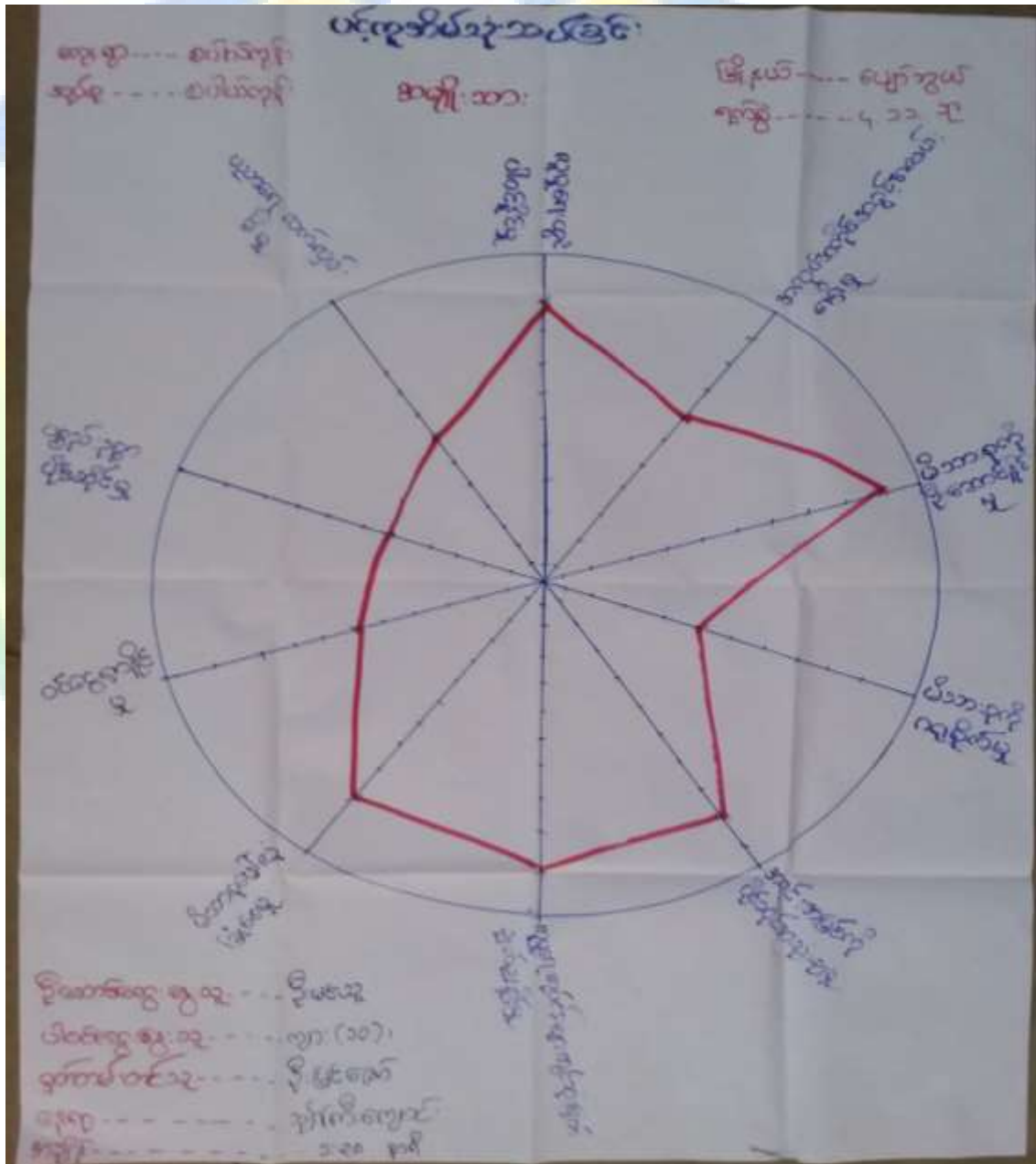

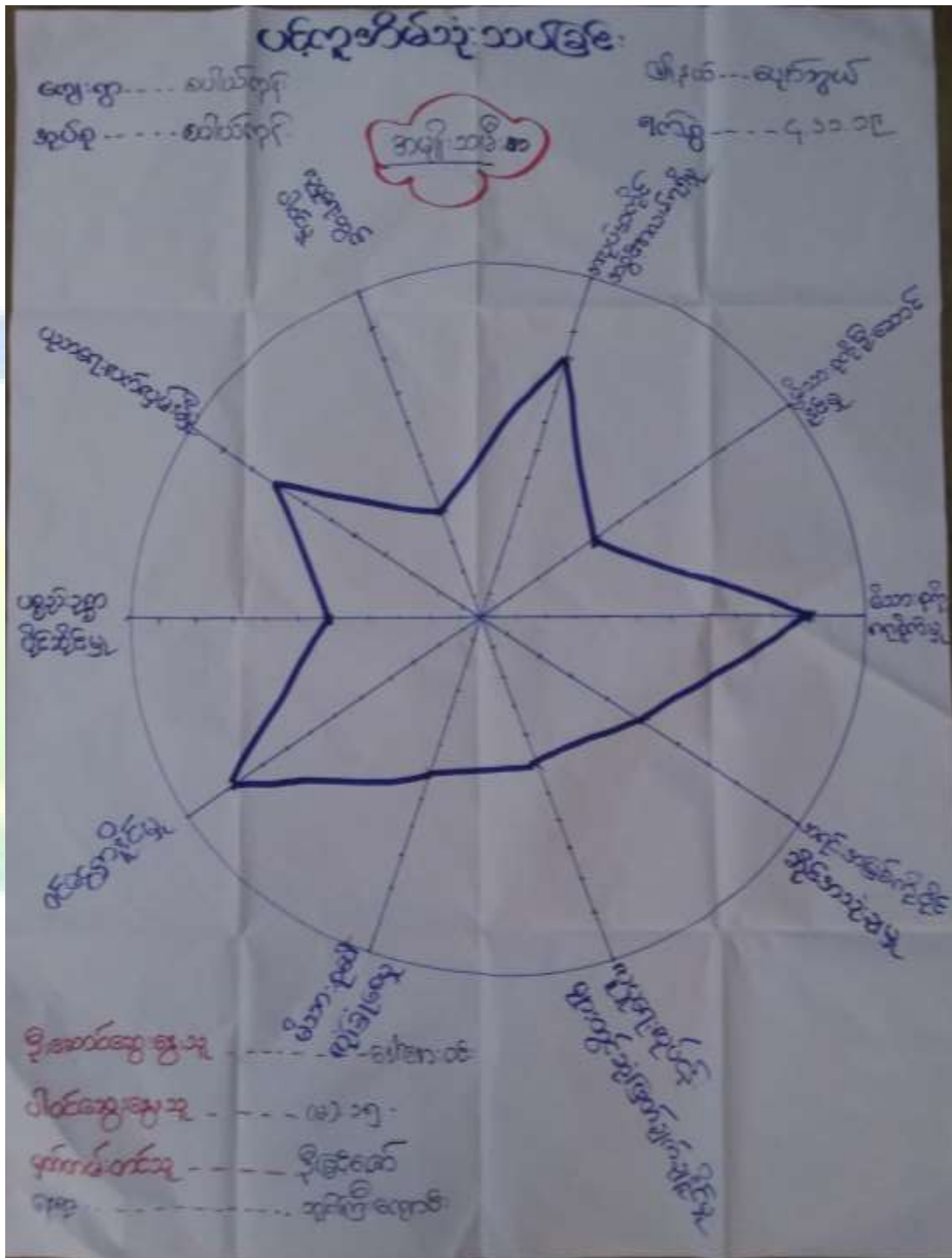

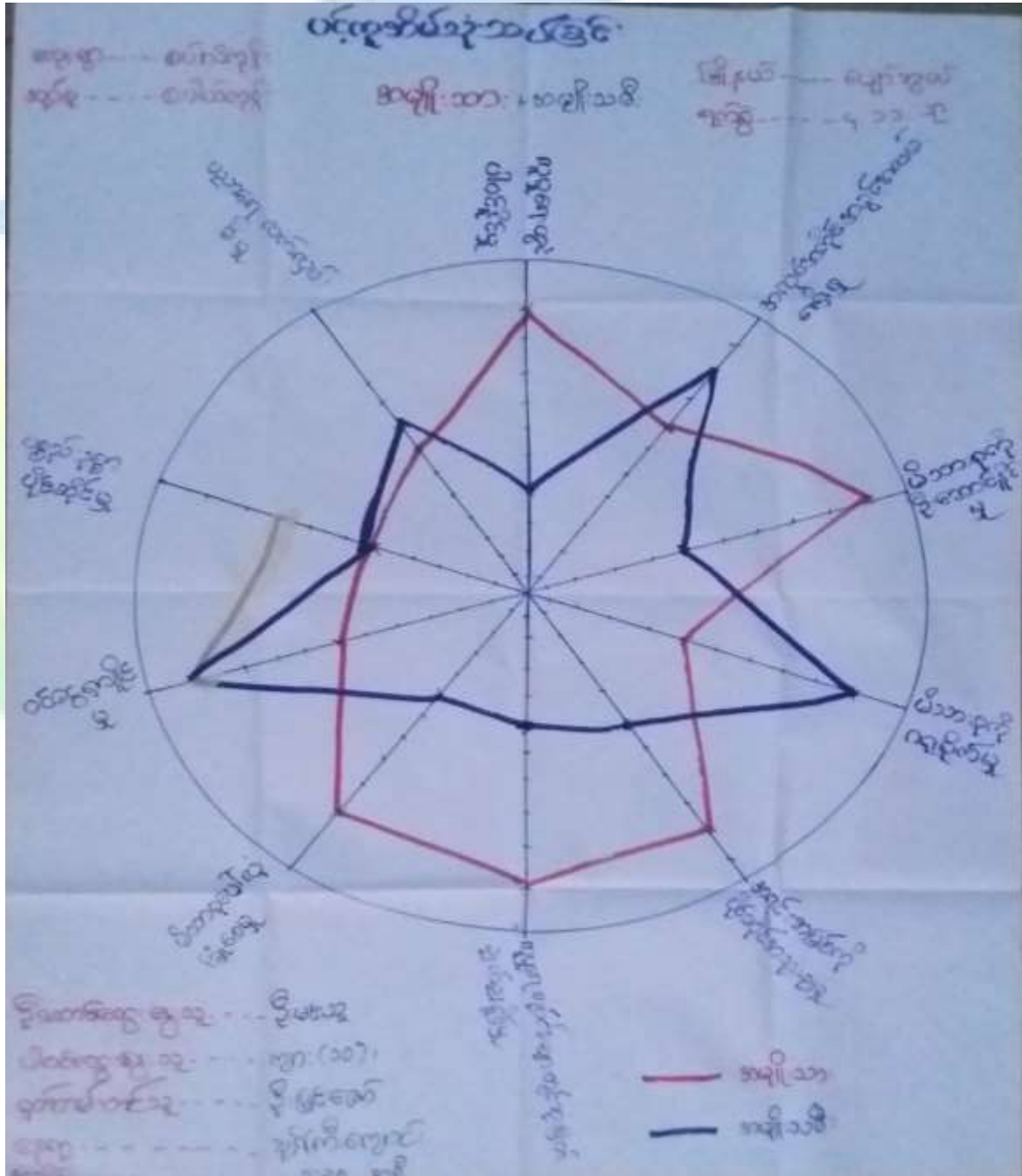



၆.၇။ ပြတနာသစ်ပင် (Problem Tree)

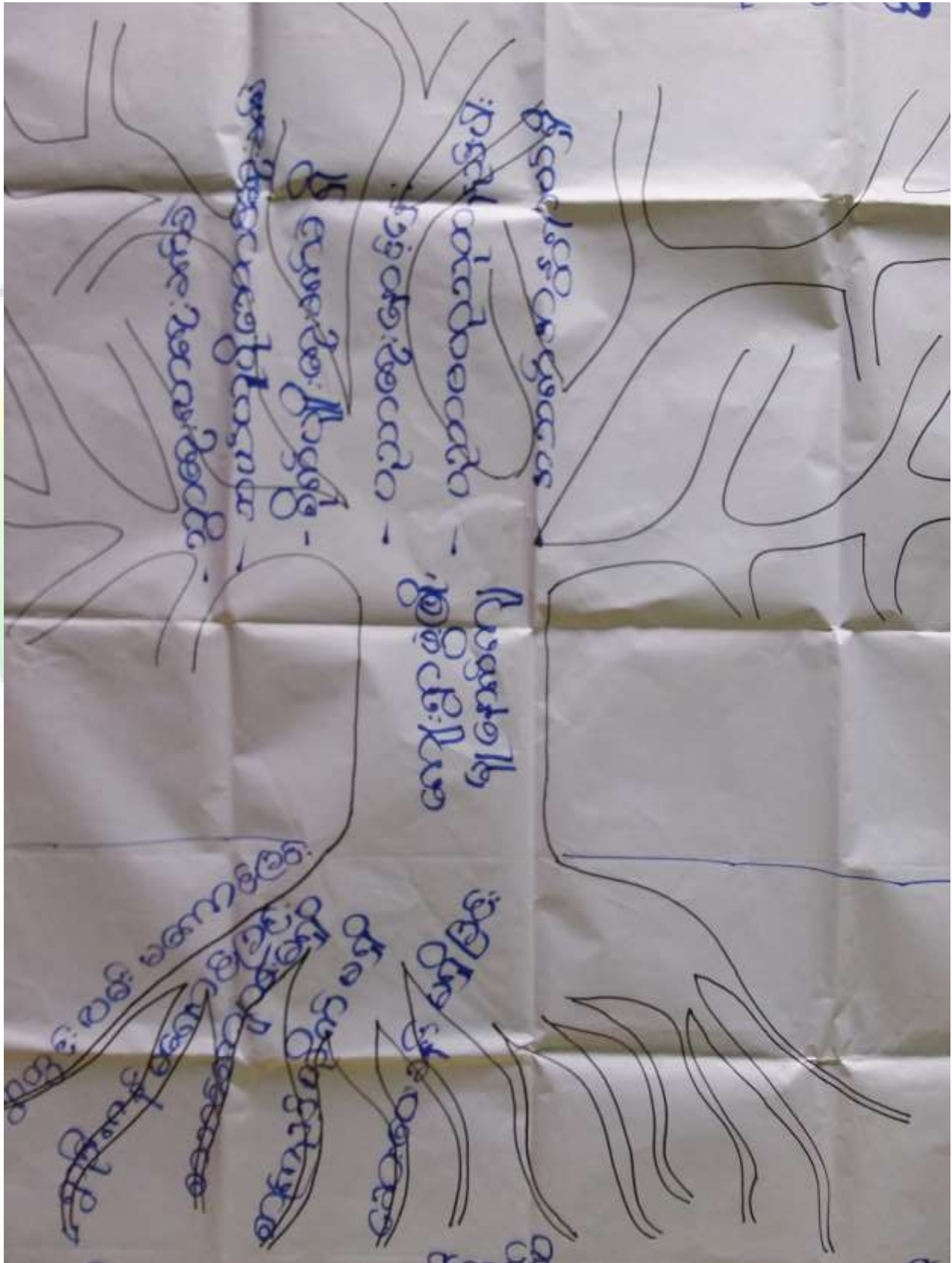



ကျေးဇူး - - စာမေးပွဲ
 အပူပူ - - စာမေးပွဲ

အမျိုးသား

အခန်းအမည်	ကျမ်းဂန်အမည်	ပိုဒ်အမျိုးအစား
၁။ လမ်းကောင်း ရေကြောင်း မဟုတ်မကောင်း ဖြစ်ကြောင်း နိမိတ်တို့မှာ ရေပျော် ဖြစ်ခြင်း	ဒိဋ္ဌိတို့မှာ ရေ မျက်စိတို့နှင့် ဖြစ်သော ဖြစ်တော်	၁။ အတိတ်ရေကြောင်း မြေ လှုပ်ခြင်း
၂။ စာသင်ကျောင်းတော် မလုပ်ရသော် ဖြစ်ကြောင်း အစားအသား များ၊ ပညာသင်ကြား၍ ကောင်းကျင့် ဖြစ်ခြင်း	ကျောင်းပညာကျောင်းသူများ တောင်းပွင့်စွာ ပညာသင်ကြား ခြင်းတို့	၂။ စာသင်ကျောင်းတော် ကောင်းကျင့် ဖြစ်ခြင်း
၃။ ကောင်းခြင်းစစ်စစ် ဖြစ်၍ ကောင်း များလှခြင်း ဖြစ်ခြင်း	၃။ ကောင်းမှုများ လုပ်ခြင်းဖြင့် ကောင်း ချမ်း	၃။ ကောင်းခြင်းစစ်စစ် ဖြစ်ခြင်း
၄။ စွယ်စုံလမ်းများ မကောင်း ဖြစ်ကြောင်း သွားလာရာ အခါ	၄။ မြို့တွင်းကလေးများ လာရောက် ကူတော်	၄။ စွယ်စုံလမ်းများ မြေပြင်ခြင်း
၅။ အထူးအထူးတို့ ကိုယ်တိုင် သာသနာတော် စစ်ကြောင်း သင် တော် မြို့သောကြောင့် နယ်စပ်တို့ စစ်ကြောင်း တို့ တော်	၅။ သာသနာတော် စစ်ကြောင်း သင် တော် မြို့သောကြောင့် နယ်စပ်တို့ စစ်ကြောင်း တို့ တော်	၅။ သာသနာတော် စစ်ကြောင်း သင် တော် မြို့သောကြောင့် နယ်စပ်တို့ စစ်ကြောင်း တို့ တော်



ကျေးဇူး... ပေါက်ကုန်

အပူ... သါကုန်

စဉ်	လုပ်ငန်းခွဲ အမည်	ဦးစီးဌာန	ကုန်ပစ္စည်း
၁။	စာသင်ကျမ်းစာသင်စာအုပ် လုပ်ငန်း	၁	အမျိုးသမီး အမျိုးသား
၂။	လမ်းစာအုပ်အခြေအနေအထား ခြေ	၂	"
၃။	စာသင်ကျမ်းစာအုပ် ရံခြေ	၃	"
၄။	ရွာတွင်းလမ်း၊ မြားမြေပြင်ခြေ	၄	"



၇။ ကော်မတီဝင်များရွေးချယ်ခြင်းနှင့်ကျေးရွာဖွံ့ဖြိုးရေးအစီအစဉ်ဆောင်ရွက်မှုမှတ်တမ်းခါတ်ပုံများ



ကော်မတီရွေးချယ်ရန် မဲရေတွက်နေစဉ်



ပီမံကိန်းမိတ်ဆက်အစည်းအဝေးမှတ်တမ်းခါတ်ပုံ



ကျေးရွာလုပ်ငန်းခွဲအတွက်အခက်အခဲများဖော်ထုတ်ဆွေးနွေးစဉ်





ကျေးရွာစီမံကိန်း အထောက်အကူပြု ကော်မတီဝင် စာရင်း

ဦးနယ်		ပျော်ဘွယ်			
အုပ်စု		စပယ်ကုန်း			
ကျေးရွာ		စပယ်ကုန်း			
စဉ်	အမည်	ကျား/ မ	တာဝန်/ ရာထူး	Phone Number	Remark
၁	ဦးကျော်သန်း	ကျား	ကျေးရွာစေတနာ့ဝန်ထမ်း		
၂	ဒေါ်သင်းသင်းနိုင်	မ	ကျေးရွာစေတနာ့ဝန်ထမ်း		
၃	ဦးမင်းသူ	ကျား	စီ/ထောက် ဥက္ကဋ္ဌ		
၄	ဒေါ်ကေဇင်အိ	မ	စီ/ထောက် ဥက္ကဋ္ဌ		
၅	ဦးကျော်ဌေး	ကျား	ဝယ်ယူရေးဆပ်ကော်မတီ		
၆	ဦးရွှေလှိုင်	ကျား	ဝယ်ယူရေးဆပ်ကော်မတီ		
၇	ဒေါ်စန်းအေး	မ	ဝယ်ယူရေးဆပ်ကော်မတီ		
၈	ဦးမြင့်လွင်	ကျား	စောင့်ကြည့်ကြီးကြပ်ရေးဆပ်ကော်မတီ		
၉	ဒေါ်အေးသင်း	မ	စောင့်ကြည့်ကြီးကြပ်ရေးဆပ်ကော်မတီ		
၁၀	ဒေါ်ခင်နွယ်ဝင်း	မ	စောင့်ကြည့်ကြီးကြပ်ရေးဆပ်ကော်မတီ		
၁၁	ဦးမြင့်လွင်(သန်း)	ကျား	လည်ပတ်ထိန်းသိမ်းရေးဆပ်ကော်မတီ		
၁၂	ဒေါ်တုတ်	မ	လည်ပတ်ထိန်းသိမ်းရေးဆပ်ကော်မတီ		
၁၃	ဒေါ်အေးအေးခိုင်	မ	လည်ပတ်ထိန်းသိမ်းရေးဆပ်ကော်မတီ		
၁၄	ဦးဇင်ကိုမင်း	ကျား	အကြံပြုတိုင်ကြားရေးတာဝန်ခံ		
၁၅	ဒေါ်သင်းသင်းမိုး	မ	အကြံပြုတိုင်ကြားရေးတာဝန်ခံ		
၁၆	ဦးတင်မိုး	ကျား	ဘဏ္ဍာရေးစာရေး		



၈။ ပထမနှစ်စက်ဝန်း ကျေးရွာအခြေခံအချက်အလက်များ (ပုံစံ-၁)

ပုံစံ - ၈ - ၁ ကျေးရွာအခြေခံအချက်အလက်များ (Form PC 1)

လမ်းညွှန်ချက်- ကျေးရွာတစ်ရွာသို့ ပထမဆုံးမိတ်ဆက်ရေး၊ သွားရောက်သောအခါ လူထုစည်းရုံးရေးမှူးသည် ကျေးရွာ ခေါင်းဆောင်များအား ကျေးရွာအချက်အလက်များကို မေတ္တာရပ်ခံ၍ တောင်းခံရမည်။ ဤအချက်အလက်များကို စီမံကိန်း မိတ်ဆက်အစည်းဝေးမတိုင်မီတောင်းခံရမည်။ စီမံကိန်းမိတ်ဆက်အစည်းဝေးတွင် လူထုစည်းရုံးရေးမှူးသည် ဤအချက်အလက် များအား စစ်ဆေးပြီး မှန်ကန်အောင်ပြုလုပ်ရမည်။ ပြီးနောက်တွင် လူထုစည်းရုံးရေးမှူးမှ သတင်းအချက်အလက်ထံသို့ Tablets မှ တာဆင့် ပြည့်လွှတ်ရမည်။

ကျေးရွာခေါင်းဆောင် အမည် ဦးအောင်	ကျေးရွာခေါင်းဆောင်၏ ဖုန်းနံပါတ် ၀၅-၇၅၇၃၅၅၀၇	လူထုစည်းရုံးရေးမှူး၏ အမည် ဦးအောင်
ပြည်နယ်တိုင်းဒေသကြီး မန္တလေး	မြို့နယ် ပျော်ဘွယ်	ကျေးရွာအုပ်စု စံပယ်ကျို (ကျိတ်)

လူမျိုးစု	အိမ်ထောင်စုအရေအတွက်	ကိုးကွယ်သည့်ဘာသာ	အိမ်ထောင်စုအရေအတွက်
လူမျိုးစု (၁) မိအေ	၂၀၈	ဘာသာ (၁) မိဗူး	၂၀၈
လူမျိုးစု (၂) -----		ဘာသာ (၂) -----	
လူမျိုးစု (၃) -----		ဘာသာ (၃) -----	
လူမျိုးစုစရာ -----		ဘာသာစရာ -----	
အခြား	အရေအတွက်		
မသန်စွမ်းသူများ	၂		
သက်ကြီးရွယ်အိုများ (၆၅ နှစ် နှင့် အထက်)	၁၂၅		
စစ်ဘေးရှောင်			

	အမျိုးသား (အရေအတွက်)	အမျိုးသမီး (အရေအတွက်)
လူဦးရေ		
လူမျိုးစု (၁) -----	၅၄၈	၅၁၇
လူမျိုးစု (၂) -----		
လူမျိုးစု (၃) -----		
အခြား		
အိမ်ထောင်စုဦးရေ	၁၇၀	၃၀

(ခ) အခြေခံအောက်အဖွဲ့ အသုံးအဆောင်များ

စာထင်ကျောင်း	အမှတ် ခြံစို	ကျန်းမာရေး	အမှတ် ခြံစို	ဘာသာရေး အဆောက် အအုံများ	အမှတ် ခြံစို



အထက်တန်းကျောင်း	<input type="checkbox"/>	ဆေးရုံ	<input type="checkbox"/>	စေတီ	<input checked="" type="checkbox"/>
အလယ်တန်းကျောင်း	<input checked="" type="checkbox"/>	ကျန်းမာရေးဌာန	<input type="checkbox"/>	ဘုန်းကြီးကျောင်း	<input checked="" type="checkbox"/>
မူလတန်းကျောင်း	<input checked="" type="checkbox"/>	ကျန်းမာရေးဌာနခွဲ	<input type="checkbox"/>	ဟိန္ဒူဘုရားကျောင်း	<input type="checkbox"/>
မူကြိုကျောင်း	<input checked="" type="checkbox"/>	ဆေးပေးစခန်း	<input type="checkbox"/>	ခရစ်ယာန်ကျောင်း	<input type="checkbox"/>
အခြား	<input type="checkbox"/>	အခြား	<input type="checkbox"/>	ဗလီ	<input type="checkbox"/>
မှတ်ချက်		မှတ်ချက်		အခြား	<input type="checkbox"/>
				မှတ်ချက်	

(ဂ) ကျွမ်းကျင်သူများမှတ်တမ်း (ကျေးရွာတွင်နေထိုင်သော သို့မဟုတ် တခြားရွာမှလာရောက်သော ကျွမ်းကျင်သူများ)

(၁) စာသင်ကျောင်း			(၂) ကျန်းမာရေး			(၃) လက်မှုပညာရှင်		
	ရွာတွင်နေထိုင်သူ	အခြားရွာမှလာသူ		ရွာတွင်နေထိုင်သူ	အခြားရွာမှလာသူ		ရွာတွင်နေထိုင်သူ	အခြားရွာမှလာသူ
မူလတန်းပြဆရာ/မ	<input type="checkbox"/>	<input checked="" type="checkbox"/>	ဆရာဝန်	<input type="checkbox"/>	<input type="checkbox"/>	လက်သမား	<input checked="" type="checkbox"/>	<input type="checkbox"/>
အထက်တန်းပြဆရာ/မ	<input type="checkbox"/>	<input type="checkbox"/>	လက်ထောက်ကျန်းမာရေးမှူး	<input type="checkbox"/>	<input checked="" type="checkbox"/>	မန်းရဲ	<input checked="" type="checkbox"/>	<input type="checkbox"/>
အလယ်တန်းပြဆရာ/မ	<input type="checkbox"/>	<input type="checkbox"/>	အမျိုးသမီးကျန်းမာရေးဆရာမ	<input type="checkbox"/>	<input type="checkbox"/>	လျှပ်စစ်ကျွမ်းကျင်ပညာရှင်	<input checked="" type="checkbox"/>	<input type="checkbox"/>
မူကြိုဆရာ/မ	<input type="checkbox"/>	<input checked="" type="checkbox"/>	သားဖွားဆရာမ	<input type="checkbox"/>	<input checked="" type="checkbox"/>	စရိုက်သွယ်သူ	<input checked="" type="checkbox"/>	<input type="checkbox"/>
အခြား	<input type="checkbox"/>	<input type="checkbox"/>	ပြည်သူ့ကျန်းမာရေးလုပ်သား	<input type="checkbox"/>	<input type="checkbox"/>	စက်ပြင်ဆရာ	<input checked="" type="checkbox"/>	<input type="checkbox"/>
မှတ်ချက်			မှတ်ချက်			မှတ်ချက်		

(ဃ) ကျေးရွာသို့ရောက်ရှိနိုင်သည့် လမ်းအခြေအနေ / ကျေးရွာတစ်ရွာသည် ၎င်း၏ ကျေးရွာအုပ်စုနှင့် ဆက်သွယ်ထားသော လမ်းအခြေအနေ (အောက်ဖော်ပြပါအတိုင်း)

ကျောက်ကြမ်းလမ်း ကတ္တရာလမ်း ကွန်ကရစ်လမ်း မော်တော်ဆိုင်ကယ်လမ်း
 ကျောက်စင်းလမ်း ခြေသားလမ်း လူသွားလမ်း အခြား

(င) ကျေးရွာခြံစိုက်မှုစီမံချက်

- (၁) လူထုပတ်ဝန်းကျင်ထိခိုက်မှုမရှိစေရန် ဤကျေးရွာတွင်ကျေးရွာခြံစိုက်မှုစီမံချက်ရှိခဲ့ပါသလား?
- (၂) ရှိပါလျှင် ဤစီမံချက်ကို မည်သည့် ခုနှစ်တွင်ပြင်ဆင်ခဲ့ပါသနည်း?
- (၃) ဤစီမံချက်ကို ပြုနည်းအတိုင်းပြုခဲ့ပါသလား?

ပိုင်း၊
 ရှိပါသည်/မရှိ/မသိ **ကျေးလက် ဖွံ့ဖြိုး ဦးစီးဌာန**
 နှစ်-----/မသိ
 ပြုခဲ့ပါသည်/မပြုခဲ့ပါ/မသိ

(စ) စရိတ်အကွာအဝေး

- (၁) ဤကျေးရွာ၏ပတ်ဝန်းကျင် ငွေကြေးအရင်းအမြစ်အထိ စရိတ်မည်မျှကွာဝေးသနည်း?
- (၂) ဤကျေးရွာမှ ငွေကြေးအရင်းအမြစ်အထိ သွားလာရာတွင်ကြာမြင့်သည့်အချိန်

ခံပယ်ကျပ် ၅ မြက်ကွယ်သို့ ၅ မိုင်
၄၅ မိနစ် ၆၀ မိနစ်

ခြောက်စက္ကန့် ရာသီတွင်ကြာချိန် ----- ထော်လာ/မော်တော်ဆိုင်ကယ်/ခြေလျင်/လား/မော်တော်ဆိုင်/အခြား ----- **45 မိနစ်**
 မိုးရာသီတွင်ကြာချိန် ----- ထော်လာ/မော်တော်ဆိုင်ကယ်/ခြေလျင်/လား/မော်တော်ဆိုင်/အခြား ----- **1 နာရီ**



(ဃ) ပတ်ဝန်းကျင်ဆိုင်ရာ သဘာဝဘေးအန္တရာယ်

ဤကျေးရွာတွင် ဖြစ်ပေါ်ခြင်းကိုသို့ သဘာဝဘေးအန္တရာယ်ကျရောက်ပေးခြင်း ရှိပါသလား။

မရှိပါ ရှိပါသည် ရှိလျှင်ဖော်ပြပါ.....

(ဇ) ကျေးရွာတွင် ခွဲစည်ထားသော အဖွဲ့အစည်းများ

လူထုထုတ်ပြန်မှုစီမံကိန်းမတိုင်မီ ဤကျေးရွာတွင် ကျေးရွာခွဲခြားရေးအတွက် အစိုးရ (သို့) ရွာသားများကိုယ်တိုင်(သို့) စီမံကိန်းတစ်ခုခုမှ ခွဲစည်ထားသည့် အဖွဲ့အစည်းများရှိပါသလား။

(ဇ) ကျေးလက်ဒေသ ဖွံ့ဖြိုးတိုးတက်ရေးဦးစီးဌာန

(၂)

(ဈ) အထွေထွေအုပ်ချုပ်ရေး ဦးစီးဌာန (GAD) မှ မှတ်တမ်းတင်ထားခြင်း

ဤကျေးရွာသည် အထွေထွေအုပ်ချုပ်ရေး ဦးစီးဌာန (GAD) မှ မှတ်တမ်းတင်ထားမှု ရှိပါသလား။

မရှိပါ ရှိပါသည် စံပယ်ကျွန်းကျေးရွာ သည် ခွဲစိတ်ခြင်းဖြစ်ပါသည်။ ကံ နားသည် ထွေ/အုပ်ချုပ်ရေး

ကျေးရွာခေါင်းဆောင်

အမည်

ဦးစိန်မြတ် မပေါက်ပါ။

လက်မှတ်

[Signature] ခေ.စံ ၆.၂.၂၀၁၇

လူထုစည်းရုံးရေးမှူး

အမည်

ဦးတန်းနိုင်ဦး

လက်မှတ်

[Signature] ခေ.စံ ၆.၂.၂၀၁၇



ဒုတိယနှစ်စက်ဝန်း

ပုံစံ - ၈ - ၁ ကျေးရွာအခြေခံအချက်အလက်များ (Form PC 1)

လယ်ဥယျာဉ်ရွက်၊ ကျေးရွာတစ်ရွာသို့ ပထမဆုံးမိတ်ဆက်ရေး၊ သွားရောက်သောအခါ လူထုစည်းရုံးရေးမှူးသည် ကျေးရွာ
 ခေါင်းဆောင်များအား ကျေးရွာအချက်အလက်များကို မေတ္တာရပ်ခံ၍ မတောင်းခံရသည့်၊ ဤအချက်အလက်များကို စီမံကိန်း
 မိတ်ဆက်အစည်းအဝေးတိုင်ပင်တောင်းခံရမည်။ စီမံကိန်းမိတ်ဆက်အစည်းအဝေးတွင် လူထုစည်းရုံးရေးမှူးသည် ဤအချက်အလက်
 များအား စစ်ဆေးပြီး ပုံနှိပ်နှုတ်ယူပေးရမည်။ ပြီးနောက်တွင် လူထုစည်းရုံးရေးမှူးမှ သတင်းအချက်အလက်ထဲသို့ Tablets မှ
 တဆင့် ဖြည့်သွင်းရမည်။

ကျေးရွာခေါင်းဆောင် အမည် ဦးစိန်ကျွန်း၊ ဦးအောင်အောင်	ကျေးရွာခေါင်းဆောင်၏ ဖုန်းနံပါတ် ၈-၇၄၇၈၅၄၄၀၇	လူထုစည်းရုံးရေးမှူး၏ အမည် ဦးဂျီစစ်
ပြည်နယ်၊တိုင်းဒေသကြီး၊ခရိုင်၊မြို့နယ် မန္တလေး	ကျေးရွာအုပ်စု ခါးမကျို	ကျေးရွာ စပါးကျီး၊ ကျ်ဟော့

လူဦးရေ	အိမ်ထောင်စုအရေအတွက်	ကိုးကွယ်သည့်ဘာသာ	အိမ်ထောင်စုအရေအတွက်
မိမိကျို လူဦးရေ (၁) အား.....	၇၅	ဘာသာ (၁) ဗုဒ္ဓ	၇၅
ကျ်ဟော့ လူဦးရေ (၂) အား.....	၁၄၂	ဘာသာ (၂) ဗုဒ္ဓ	၁၄၂
လူဦးရေ (၃)		ဘာသာ (၃)	
လူဦးရေစုစု		ဘာသာစုစု	
အခြား			
	အရေအတွက်		
မသန်စွမ်းသူများ၊ သက်တိုင်းရွယ်အိုများ (၆၅ နှစ် နှင့် အထက်)			
စစ်ဘေးရှောင်			

	အမျိုးသား (အရေအတွက်)	အမျိုးသမီး (အရေအတွက်)
လူဦးရေ		
မိမိကျို လူဦးရေ (၁) အား.....	၁၇၉	၁၉၁
ကျ်ဟော့ လူဦးရေ (၂) အား.....	၃၆၂	၃၆၁
လူဦးရေ (၃)		
အခြား		
မိမိကျို အိမ်ထောင်ဦးရေ	၅၉	၁၆
ကျ်ဟော့	၁၂၃	၀၉

(ခ) အခြေခံအထောက်အပံ့ အတိုးအဆောင်များ

တောင်ကြောင်း	အပူပိုက် ခြစ်ပါ	ကျန်းမာရေး	အပူပိုက် ခြစ်ပါ	ဘာသာရေး အထောက် အပံ့များ	အပူပိုက် ခြစ်ပါ
--------------	--------------------	------------	--------------------	----------------------------	--------------------



အထက်တန်းကျောင်း	<input type="checkbox"/>	ခရီးခရီး	<input type="checkbox"/>	ခရီး	<input checked="" type="checkbox"/>
အလယ်တန်းကျောင်း	<input type="checkbox"/>	ကျွန်းမာရေးဌာန	<input type="checkbox"/>	ဘုန်းကြီးကျောင်း	<input checked="" type="checkbox"/>
ပုလဲတန်းကျောင်း	<input checked="" type="checkbox"/>	ကျွန်းမာရေးဌာန	<input type="checkbox"/>	ဟိန္ဒူကျောင်းကျောင်း	<input type="checkbox"/>
ပုဂံကျောင်း	<input type="checkbox"/>	ခရီးခရီး	<input type="checkbox"/>	ခရီးခရီး	<input type="checkbox"/>
အခြား	<input type="checkbox"/>	အခြား	<input type="checkbox"/>	ခရီး	<input type="checkbox"/>
မှတ်ချက်		မှတ်ချက်		မှတ်ချက်	

(ဂ) ကျွမ်းကျင်သူများမှတ်တမ်း (ကျေးရွာတွင်နေထိုင်သော သို့မဟုတ် တခြားရွာမှလာရောက်သော ကျွမ်းကျင်သူများ)

(၁) စာသင်ကျောင်း			(၂) ကျွမ်းကျင်သူများ			(၃) လက်မှုပညာရှင်		
	ရွာတွင်နေထိုင်သူ	အခြားရွာမှလာသူ		ရွာတွင်နေထိုင်သူ	အခြားရွာမှလာသူ		ရွာတွင်နေထိုင်သူ	အခြားရွာမှလာသူ
ပုလဲတန်းကျောင်း	<input checked="" type="checkbox"/>	<input checked="" type="checkbox"/>	ခရီးခရီး	<input type="checkbox"/>	<input type="checkbox"/>	လက်သမား	<input checked="" type="checkbox"/>	<input checked="" type="checkbox"/>
အထက်တန်းကျောင်း	<input type="checkbox"/>	<input type="checkbox"/>	လက်သမား	<input type="checkbox"/>	<input type="checkbox"/>	ပန်းချီ	<input checked="" type="checkbox"/>	<input checked="" type="checkbox"/>
အလယ်တန်းကျောင်း	<input type="checkbox"/>	<input type="checkbox"/>	အမျိုးသမီးကျွမ်းကျင်သူများ	<input type="checkbox"/>	<input checked="" type="checkbox"/>	လှုပ်စစ်ကျွမ်းကျင်သူများ	<input checked="" type="checkbox"/>	<input checked="" type="checkbox"/>
ပုဂံကျောင်း	<input type="checkbox"/>	<input type="checkbox"/>	သားရွာခရီး	<input type="checkbox"/>	<input checked="" type="checkbox"/>	ရေကန်ထွက်သူ	<input type="checkbox"/>	<input type="checkbox"/>
အခြား	<input type="checkbox"/>	<input type="checkbox"/>	ပြင်ပကျွမ်းကျင်သူများ	<input type="checkbox"/>	<input type="checkbox"/>	စက်ပြင်ဆရာ	<input checked="" type="checkbox"/>	<input checked="" type="checkbox"/>
မှတ်ချက်			မှတ်ချက်			မှတ်ချက်		

(ဃ) ကျေးရွာသို့ ရောက်ရှိနိုင်သည့် လမ်းအခြေအနေ / ကျေးရွာတစ်ရွာသည် ၎င်း၏ ကျေးရွာအုပ်စုနှင့် ဆက်သွယ်ထားသော လမ်းအခြေအနေ (အောက်ဖော်ပြပါပုံစံဖြင့်)

ကျောက်ကြမ်းလမ်း ကျွန်းကျွန်း ကွန်ကရစ်လမ်း မရှိပါ မော်တော်ဆိုင်ကယ်လမ်း မရှိပါ
 ကျောက်ခဲလမ်း မရှိပါ လူသွားလမ်း မရှိပါ အခြား မရှိပါ

(င) ကျေးရွာရှိ နယ်စပ်များ
 (၁) လူထုပေါင်းစုံပူးပေါင်းဆောင်ရွက်၍ ကျေးရွာတွင် ကျေးရွာရှိ နယ်စပ်များ စီမံခန့်ခွဲပါသလား? မရှိပါ / မရှိပါ / မသိပါ
 (၂) ရှိပါလျှင် ဤနယ်စပ်များကို မည်သည့် ဝန်ထုပ်ပေးခြင်းဆိုင်ရာဦးစီးဌာနမှ နှစ်-----/မသိပါ
 (၃) ဤနယ်စပ်များကို ဦးစီးဌာနမှ မည်သည့် ဦးစီးဌာနမှ ဖြည့်ဆည်းပေးပါသလား? မရှိပါ / မရှိပါ / မသိပါ

(စ) ခရီးခရီးအခြေအနေ
 (၁) ဤကျေးရွာ၏ပရိယာယ် ခရီးခရီးအုပ်စု၏ပရိယာယ် ဝေးလံမှုမရှိသောအခြေအနေ
 (၂) ဤကျေးရွာမှ ခရီးခရီးအုပ်စု၏ပရိယာယ် သွားလာရာတွင် ကြုံခြင်းမရှိပါ မရှိပါ
 မြောက်ဘက် ရာသီတွင် ကြုံခြင်း မရှိပါ ... တော်လှား/မော်တော်ဆိုင်ကယ်/မြေလျှင်/လမ်း/မော်တော်ဆိုင်/အခြား
 မြောက်ဘက် ရာသီတွင် ကြုံခြင်း မရှိပါ ... တော်လှား/မော်တော်ဆိုင်ကယ်/မြေလျှင်/လမ်း/မော်တော်ဆိုင်/အခြား



(ဆ) ပတ်ဝန်းကျင်ဆိုင်ရာ သဘာဝဘေးအန္တရာယ်

ဤကျေးရွာတွင် ရေကြီးခြင်းကဲ့သို့ သဘာဝဘေးအန္တရာယ်ကျရောက်ဖူးခြင်း ရှိပါသလား။

မရှိပါ

ရှိပါသည်

ရှိလျှင်ဖော်ပြပါ -----

(ဇ) ကျေးရွာတွင် ဖွဲ့စည်းထားသော အဖွဲ့အစည်းများ

လူထုတော်ကြီးမိမိတို့ ဤကျေးရွာတွင် ကျေးရွာဖွံ့ဖြိုးရေးအတွက် အစိုးရ (သို့) ရွာသားများကိုယ်တိုင်(သို့) စီမံကိန်းတစ်ခုခုမှ ဖွဲ့စည်းထားသည့် အဖွဲ့အစည်းများရှိပါသလား။

(၁) -----

(၂) -----

(ဈ) အထွေထွေအုပ်ချုပ်ရေး ဦးစီးဌာန (GAD) မှ မှတ်တမ်းတင်ထားခြင်း

ဤကျေးရွာသည် အထွေထွေအုပ်ချုပ်ရေး ဦးစီးဌာန (GAD) မှ မှတ်တမ်းတင်ထားမှု ရှိပါသလား။

မရှိပါ

ရှိပါသည်

ကျေးရွာအုပ်စုအစုအဝေးမှ တွင်ရှိနေပါသည်။

ခပ်လက်ကျား ၅၆ ကျေးရွာ၊
မြောက်ဧရာဝတီတိုင်းဒေသကြီး၊
မင်းဇော်မြို့နယ်

ကျေးရွာခေါင်းဆောင်

အမည် ဦးစိုးဗိုလ်

လက်မှတ်

နေ့စွဲ ၆.၀၁.၂၀၁၇

လူထုစည်းရုံးရေးမှူး

အမည် ဦးဂျွန်

လက်မှတ်

နေ့စွဲ ၆.၀၁.၂၀၁၇



တတိယနှစ်စက်ဝန်း

ပုံစံ - ၈ - ၁ ကျေးရွာအခြေခံအချက်အလက်များ (Form PC 1)

လယ်ဥယျာဉ်များ၊ ကျေးရွာတစ်ရွာသို့ ပထမဆုံးမိတ်ဆက်ခရီး သွားရောက်သောအခါ လူထုစည်းရုံးရေးမှူးသည် ကျေးရွာ ဝေါင်းစည်းများအား ကျေးရွာအချက်အလက်များကို ဖေဖွဲ့ရာရပ်စံ၍ တောင်းခံရသည်။ ဤအချက်အလက်များကို စီမံကိန်း မိတ်ဆက်အစည်းဝေးမတိုင်မီတောင်းခံရမည်။ စီမံကိန်းမိတ်ဆက်အစည်းဝေးတွင် လူထုစည်းရုံးရေးမှူးသည် ဤအချက်အလက် များအား စစ်ဆေးပြီး မှန်ကန်အောင်ပြုလုပ်ရမည်။ ပြီးနောက်တွင် လူထုစည်းရုံးရေးမှူးမှ သတင်းအချက်အလက်ထံသို့ Tablets မှ တစ်ဆင့် ပြည့်လွှမ်းရမည်။

ကျေးရွာဝေါင်းစည်း အမည် အိတ်တောင် (ဝေါင်းစည်း) (၁၁၁)	ကျေးရွာဝေါင်းစည်း၏ စနစ်နံပါတ် ၀၅ - ၇၅၇ ၆၅၄၅၆၅	လူထုစည်းရုံးရေးမှူး၏ အမည် ဒေါ်ဝင်းအေးလှိုင်
ပြည်နယ်/တိုင်းဒေသကြီး မြို့နယ် - ပုဗ္ဗသိန္ဓိယား	ကျေးရွာအုပ်စု - လှိုင်ကုန်း	ကျေးရွာ - လှိုင်ကုန်း

လူမျိုးစု	အိမ်ထောင်စုအရေအတွက်	ကိုးကွယ်သည့်ဘာသာ	အိမ်ထောင်စုအရေအတွက်
လူမျိုးစု (၁) - မြန်မာ	၂၂၃	ဘာသာ (၁) - ဗုဒ္ဓ	
လူမျိုးစု (၂) -----		ဘာသာ (၂) -----	
လူမျိုးစု (၃) -----		ဘာသာ (၃) -----	
လူမျိုးစုများ -----		ဘာသာများ -----	
အခြား	အရေအတွက်		
မသန်စွမ်းသူများ	၅		
သက်ကြီးရွယ်အိုများ (၆၅ နှစ် နှင့် အထက်)	၂၀		
စစ်ဘေးရှောင်			

	အမျိုးသား (အရေအတွက်)	အမျိုးသမီး (အရေအတွက်)
လူဦးရေ		
လူမျိုးစု (၁) - မြန်မာ	၅၅၆	၅၅၈
လူမျိုးစု (၂) -----		
လူမျိုးစု (၃) -----		
အခြား		
အိမ်ထောင်ဦးစီး	၁၉၃	၃၅

(၈) အခြေခံအောက်အဖွဲ့ အသုံးအဆောင်များ

စာသင်ကျောင်း	အမှတ် ခြံပိ	ကျန်းမာရေး	အမှတ် ခြံပိ	ဘာသာရေး အဆောက် အအုံများ	အမှတ် ခြံပိ
ပုဂံကျောင်း	<input type="checkbox"/>	တိုက်နယ်ဆေးရုံ	<input type="checkbox"/>	ဝေတီ	<input checked="" type="checkbox"/>



ပုလဲတန်းကျောင်း	<input checked="" type="checkbox"/>	ကျန်းမာရေးဌာန	<input type="checkbox"/>	ဘုန်းကြီးကျောင်း	<input checked="" type="checkbox"/>
ပုလဲကျောင်း	<input type="checkbox"/>	ကျန်းမာရေးဌာနခွဲ	<input type="checkbox"/>	ဟိန္ဒူဘုရားကျောင်း	<input type="checkbox"/>
အလယ်တန်းကျောင်း	<input type="checkbox"/>	ဆေးပေးခန်း	<input type="checkbox"/>	ခရစ်ယာန်ကျောင်း	<input type="checkbox"/>
လယ်လှူကျောင်း	<input type="checkbox"/>	အခြား	<input type="checkbox"/>	၀၀၀	<input type="checkbox"/>
အထက်တန်းကျောင်း	<input type="checkbox"/>			အခြား	<input type="checkbox"/>
အခြား	<input type="checkbox"/>				
မှတ်ချက်		မှတ်ချက်		မှတ်ချက်	

(ဂ) ကျွမ်းကျင်သူများမှတ်တမ်း (ကျေးရွာတွင်နေထိုင်သော သို့မဟုတ် တခြားရွာမှလာရောက်သော ကျွမ်းကျင်သူများ)

(၁) စာသင်ကျောင်း			(၂) ကျန်းမာရေး			(၃) လက်မှုပညာရှင်		
	ရွာတွင်နေထိုင်သူ	အခြားရွာမှလာသူ		ရွာတွင်နေထိုင်သူ	အခြားရွာမှလာသူ		ရွာတွင်နေထိုင်သူ	အခြားရွာမှလာသူ
ပုလဲတန်းပြဆရာ/မ	<input checked="" type="checkbox"/>	<input checked="" type="checkbox"/>	ဆရာဝန်	<input type="checkbox"/>	<input type="checkbox"/>	လက်သမား	<input checked="" type="checkbox"/>	<input checked="" type="checkbox"/>
အထက်တန်းပြဆရာ/မ	<input type="checkbox"/>	<input type="checkbox"/>	လက်ထောက်ကျန်းမာရေးမှူး	<input type="checkbox"/>	<input type="checkbox"/>	ပန်းရံ	<input checked="" type="checkbox"/>	<input checked="" type="checkbox"/>
အလယ်တန်းပြဆရာ/မ	<input type="checkbox"/>	<input type="checkbox"/>	အမျိုးသမီးကျန်းမာရေးဆရာမ	<input type="checkbox"/>	<input checked="" type="checkbox"/>	လျှပ်စစ်ကျွမ်းကျင်ပညာရှင်	<input checked="" type="checkbox"/>	<input checked="" type="checkbox"/>
ပုလဲပြန်ဆရာ/မ	<input type="checkbox"/>	<input type="checkbox"/>	သားရွေးဆရာမ	<input type="checkbox"/>	<input checked="" type="checkbox"/>	ခရိုင်ကံသွယ်သူ	<input type="checkbox"/>	<input type="checkbox"/>
အခြား	<input type="checkbox"/>	<input type="checkbox"/>	ပြည်သူ့ကျန်းမာရေးလုပ်သား	<input type="checkbox"/>	<input type="checkbox"/>	စက်ပြင်ဆရာ	<input checked="" type="checkbox"/>	<input checked="" type="checkbox"/>
မှတ်ချက်			မှတ်ချက်			မှတ်ချက်		

(ဃ) ကျေးရွာသို့ ရောက်ရှိနိုင်သည့် လမ်းအခြေအနေ / ကျေးရွာတစ်ရွာသည် ၎င်း၏ ကျေးရွာအုပ်စုနှင့် ဆက်သွယ်ထားသော လမ်းအခြေအနေ (အောက်ပါတို့ကို ဝိုင်းပါ)

ကျောက်ကြမ်းလမ်း: မရှိပါ ကွန်ကရစ်လမ်း: မရှိပါ မော်တော်ဆိုင်ကယ်လမ်း: မရှိပါ
 ကျောက်စင်းလမ်း: မရှိပါ လူသွားလမ်း: မရှိပါ အခြား: _____

(င) ကျေးရွာဖွံ့ဖြိုးမှုစီမံချက်

(၁) လူထုဝဟိုပြုစီမံကိန်းမစတင်ဘဲ ဤကျေးရွာတွင်ကျေးရွာဖွံ့ဖြိုးမှု စီမံချက်ရှိခဲ့ပါသလား? မရှိပါ ဝိုင်းပါ

(၂) ရှိခဲ့ပါလျှင် ဤစီမံချက်ကို မည်သည့် ခုနှစ်တွင်ပြင်ဆင်ခဲ့ပါသနည်း? မရှိပါ နှစ်-----/မသိပါ

(၃) ဤစီမံချက်ကို မြို့နယ်မှအတည်ပြုခဲ့ပါသလား? မရှိပါ ပြုခဲ့ပါသည်/မရှိပါ/မသိပါ

(စ) ခရီးအကွာအဝေး

(၁) ဤကျေးရွာ၏ပဟိုမှ ၎င်းကျေးရွာအုပ်စု၏ပဟိုအထိ ခရီးမိုင်မည်မျှကွာဝေးသနည်း? မရှိပါ မိုင်-----/မရှိပါ/မသိပါ

(၂) ဤကျေးရွာမှ ၎င်းကျေးရွာအုပ်စုပဟိုအထိ သွားလာရာတွင်ကြာမြင့်သည့်အချိန်

ခြောက်သွေ့ရာသီတွင်ကြာချိန် ----- ၄.၅၅ မိနစ် ----- ထောက်လက် (မော်တော်ဆိုင်ကယ်) ခြေလျင်/လား/မော်တော်ဆိုင်/အခြား -----

မိုးရာသီတွင်ကြာချိန် ----- ၄.၅၅ မိနစ် ----- ထောက်လက် (မော်တော်ဆိုင်ကယ်) ခြေလျင်/လား/မော်တော်ဆိုင်/အခြား -----



အခြား -----

(ဆ) ပတ်ဝန်းကျင်ဆိုင်ရာ သဘာဝဘေးအန္တရာယ်

ဤကျေးရွာတွင် ရေကြီးခြင်းကဲ့သို့ သဘာဝဘေးအန္တရာယ်ကျရောက်ဖူးခြင်း ရှိပါသလား။

ဖြစ်ပါသည် မရှိပါ

(ဇ) ကျေးရွာတွင် ဖွဲ့စည်းထားသော အဖွဲ့အစည်းများ

လူထုဝန်ထမ်းဆောင်မှု ဤကျေးရွာတွင် ကျေးရွာဖွံ့ဖြိုးရေးအတွက် အစိုးရ (သို့) ရွာသားများကိုယ်တိုင်(သို့) စီမံကိန်းတစ်ခုခုမှ ဖွဲ့စည်းထားသည့် အဖွဲ့အစည်းများရှိပါသလား။

(ဝ) -----

(၂) -----

(ဈ) အထွေထွေအုပ်ချုပ်ရေး ဦးစီးဌာန (GAD) မှ မှတ်တမ်းတင်ထားခြင်း

ဤကျေးရွာသည် အထွေထွေအုပ်ချုပ်ရေး ဦးစီးဌာန (GAD) မှ မှတ်တမ်းတင်ထားမှု ရှိပါသလား။

ဖြစ်ပါသည် မရှိပါ

ကျေးရွာခေါင်းဆောင်

အမည် - ဦးတင်သိန်း

ရက်စွဲ - ၂၀၁၈.၁၁.၁၅

လက်မှတ် -

လက်မှတ် -

လူထုစည်းရုံးရေးမှူး

အမည် - ဒေါ်ထွန်းမြင့်

လက်မှတ် - ခရ.စွ. - 15.11.2018



စတုတ္ထနှစ်စက်ဝန်း

ပုံစံ - ၈ - ၁ ကျေးရွာအခြေခံအချက်အလက်များ (Form PC 1)

လမ်းညွှန်ချက်၊ ကျေးရွာတစ်ရွာသို့ ပထမဆုံးပိတ်ဆင်ပေးပြီးသွားရောက်သောအခါ လူထုစည်းရုံးရေးမှူးသည် ကျေးရွာခေါင်းဆောင်များအားကျေးရွာအချက်အလက်များကိုပေး၍ ရပ်စံ၍တောင်းခံရသည်။ ဤအချက်အလက်များကိုပိတ်ဆင်ပိတ်ဆက်အစည်းဝေးပတ်ပိတ်တောင်းခံရမည်။ ပိတ်ဆင်ပိတ်ဆက်အစည်းဝေးတွင် လူထုစည်းရုံးရေးမှူးသည် ဤအချက်အလက်များအား စစ်ဆေးပြီး မှန်ကန်အောင်ပြုလုပ်ရမည်။ ဤနောက်တွင် လူထုစည်းရုံးရေးမှူးမှ သတင်းအချက်အလက်ထဲသို့ Tablets မှ တဆင့် ဖြည့်သွင်းရမည်။

ကျေးရွာခေါင်းဆောင် အမည် ဒိုးတန်ဝိဇ္ဇာ	ကျေးရွာခေါင်းဆောင်၏ မှန်းနံပါတ်	လူထုစည်းရုံးရေးမှူး၏အမည် ဒိုးမြင့်ဆောင်
ပြည်နယ်၊ တိုင်းဒေသကြီး မန္တလေး	မြို့နယ် ပျော်ကယ်	ကျေးရွာအုပ်စု ပေါ်ပင်ကုန်း
		ကျေးရွာ ပေါ်ပင်ကုန်း

က၊ လူဦးရေ

လူမျိုးစု	အိမ်ထောင်စုအရေအတွက်	၊ ဦးကွယ်သည့်ဘာသာ	အိမ်ထောင်စုအရေအတွက်
လူမျိုးစု (၁) - မြန်မာ	၂၂၈	ဘာသာ(၁) - ဗုဒ္ဓ	၂၂၈
လူမျိုးစု (၂) -		ဘာသာ(၂) -	
လူမျိုးစု (၃) -		ဘာသာ(၃) -	
လူမျိုးစုစရာ -		ဘာသာစရာ -	
အခြား			
	အရေအတွက်		
မသန်စွမ်းသူများ	၃		
သက်ကြီးရွယ်အိုများ (၆၅ နှစ် နှင့် အထက်)	၄၅		
စစ်ဘေးရှောင်			



(ဂ) ကျွမ်းကျင်သူများမှတ်တမ်း (ကျေးရွာတွင်နေထိုင်သော သို့မဟုတ် တခြားရွာမှလာရောက်သော ကျွမ်းကျင်သူများ)

(၁) ကာသင်ကျောင်း			(၂) ကျွမ်းကျင်သူများ			(၃) လက်မှတ်ထောက်		
	ရွာတွင်နေထိုင်သူ	အခြားရွာမှလာသူ		ရွာတွင်နေထိုင်သူ	အခြားရွာမှလာသူ		ရွာတွင်နေထိုင်သူ	အခြားရွာမှလာသူ
မူလတန်းပြဆရာ/မ	<input checked="" type="checkbox"/>	<input checked="" type="checkbox"/>	ဆရာဝန်	<input type="checkbox"/>	<input type="checkbox"/>	လက်သမား	<input checked="" type="checkbox"/>	<input checked="" type="checkbox"/>
အထက်တန်းပြဆရာ/မ	<input type="checkbox"/>	<input type="checkbox"/>	လက်ထောက်ကျွမ်းကျင်သူများ	<input type="checkbox"/>	<input type="checkbox"/>	ပန်းရံ	<input checked="" type="checkbox"/>	<input checked="" type="checkbox"/>
အလယ်တန်းပြဆရာ/မ	<input type="checkbox"/>	<input type="checkbox"/>	အခြားသမားကျွမ်းကျင်သူများ	<input type="checkbox"/>	<input type="checkbox"/>	လှုပ်စစ်ကျွမ်းကျင်သူ	<input checked="" type="checkbox"/>	<input checked="" type="checkbox"/>
မူကြိုဆရာ/မ	<input type="checkbox"/>	<input type="checkbox"/>	သားမွေးဆရာ	<input type="checkbox"/>	<input type="checkbox"/>	ရေပိုက်သွယ်သူ	<input type="checkbox"/>	<input type="checkbox"/>
အခြား	<input type="checkbox"/>	<input type="checkbox"/>	ပြည်သူ့ကျန်းမာရေးလုပ်သား	<input type="checkbox"/>	<input type="checkbox"/>	စက်ပြင်ဆရာ	<input checked="" type="checkbox"/>	<input type="checkbox"/>
မှတ်ချက်			မှတ်ချက်			မှတ်ချက်		

(ဃ) ကျေးရွာသို့ ရောက်ရှိနိုင်သည့်လမ်းအခြေအနေ / ကျေးရွာ တစ်ရွာသည် ၎င်း၏ကျေးရွာအုပ်စုနှင့် ဆက်သွယ်ထားသော လမ်းအခြေအနေ (အောက်ပါတို့ကိုပိုင်းပါ)

- ကျေးရွာကြမ်းလမ်း: ကတ္တရာလမ်း
- ကျေးရွာခင်းလမ်း: မြေသားလမ်း
- ကုန်ကုန်လမ်း
- လှေသွားလမ်း
- မော်တော်ဆိုင်ကယ်လမ်း
- အခြား _____

(င) ကျေးရွာမြို့နယ်စီမံချက်

- (၁) လူထုပတ်ဝန်းကျင်ထိခိုက်မှုမရှိစေရန် ဤကျေးရွာတွင် ကျေးရွာမြို့နယ် စီမံချက်ရှိခဲ့ပါသလား? ပိုင်ပါ
- (၂) ရှိပါလျှင် ဤစီမံချက်ကို မည်သည့် နှစ်တွင် စတင်ခဲ့ပါသနည်း? ရှိပါသည်/မရှိပါ/မသိပါ
- (၃) ဤစီမံချက်ကို မြို့နယ်မှထုတ်ပြန်ခဲ့ပါသလား? နှစ်-----/မသိပါ
- ပြုခဲ့ပါသည်/မပြုခဲ့ပါ/မသိပါ



	အမျိုးသမီး(အရေအတွက်)	အမျိုးသား(အရေအတွက်)	စုစုပေါင်းအရေအတွက်
လူဦးရေ			
လူမျိုးစု (၁) မြန်မာ	၅၄၆	၅၄၆	၁၀၉၂
လူမျိုးစု (၂)-----			
လူမျိုးစု (၃)-----			
အခြား			
အိမ်ထောင်ဦးစီး	၁၈၈	၄၀	၂၂၈

(ခ) အခြေခံအဆောက်အအုံ အသုံးအဆောင်များ

စာသင်ကျောင်း	အမှတ် ခြံပါ	ကျွန်းမာစု	အမှတ် စင်ပါ	တာဝန်ပေးအဆောက် အအုံများ	အမှတ် ခြံပါ
အထက်တန်းကျောင်း	<input type="checkbox"/>	ဆေးရုံ	<input type="checkbox"/>	စေတီ	<input checked="" type="checkbox"/>
အလယ်တန်းကျောင်း	<input type="checkbox"/>	ကျွန်း ၁ ရေဌာန	<input type="checkbox"/>	ဘုန်းကြီးကျောင်း	<input checked="" type="checkbox"/>
မူလတန်းကျောင်း	<input checked="" type="checkbox"/>	ကျွန်း ၁ ရေဌာနခွဲ	<input type="checkbox"/>	ဟိန္ဒူဘုရားကျောင်း	<input type="checkbox"/>
မူကြံကျောင်း	<input type="checkbox"/>	ဆေးပေးခန်း	<input type="checkbox"/>	ခရစ်ယာန်ကျောင်း	<input type="checkbox"/>
အခြား	<input type="checkbox"/>	အခြား	<input type="checkbox"/>	ဇလီ	<input type="checkbox"/>
				အခြား	<input type="checkbox"/>
မှတ်ချက်		မှတ်ချက်		မှတ်ချက်	

OPPO A1k · ©Zav Yar Aung



ဒုတိယနှစ်စက်ဝန်း

ပုံစံ - ၀ - ၂ - စီမံကိန်းစက်ဝန်းအစီရင်ခံစာ (PC 2)

လုပ်ငန်းစဉ်အား သတ်မှတ်ရာတွင် ရာထူး/လက်ထောက်ညွှန်ညွှန်ပေးရမည့် စီမံကိန်းစက်ဝန်းအစီရင်ခံစာကို ဖြည့်စွက်ရမည်။

စီမံကိန်းစက်ဝန်းအစီရင်ခံစာအတွက် ဖြည့်စွက်ရမည့် အချက်များ

၀၄.၆ ၇.၀၂.၂၀၁၇

စီမံကိန်းစက်ဝန်းအစီရင်ခံစာအတွက် ဖြည့်စွက်ရမည့် အချက်များ

၀၄.၆ ၇.၀၂.၂၀၁၇

စီမံကိန်းစက်ဝန်းအစီရင်ခံစာအတွက် ဖြည့်စွက်ရမည့် အချက်များ	၀၄.၆		စီမံကိန်းစက်ဝန်းအစီရင်ခံစာအတွက် ဖြည့်စွက်ရမည့် အချက်များ			
	စတင်သည့် ဇယား	ပြီးဆုံးသည့် ဇယား	စီမံကိန်းစက်ဝန်းအစီရင်ခံစာအတွက် ဖြည့်စွက်ရမည့် အချက်များ	စီမံကိန်းစက်ဝန်းအစီရင်ခံစာအတွက် ဖြည့်စွက်ရမည့် အချက်များ	စီမံကိန်းစက်ဝန်းအစီရင်ခံစာအတွက် ဖြည့်စွက်ရမည့် အချက်များ	စီမံကိန်းစက်ဝန်းအစီရင်ခံစာအတွက် ဖြည့်စွက်ရမည့် အချက်များ
၁။ စီမံကိန်းစက်ဝန်းအစီရင်ခံစာအတွက် ဖြည့်စွက်ရမည့် အချက်များ	၆.၀၂.၂၀၁၇	၆.၀၂.၂၀၁၇	၆၀	၆၅	၆၅	၆၅
၂။ စီမံကိန်းစက်ဝန်းအစီရင်ခံစာအတွက် ဖြည့်စွက်ရမည့် အချက်များ	၇.၀၂.၂၀၁၇	၇.၀၂.၂၀၁၇	၆၅	၇၀	၇၀	၇၀
၃။ စီမံကိန်းစက်ဝန်းအစီရင်ခံစာအတွက် ဖြည့်စွက်ရမည့် အချက်များ	၈.၀၂.၂၀၁၇	၈.၀၂.၂၀၁၇	၇၀	၇၅	၇၅	၇၅
၄။ စီမံကိန်းစက်ဝန်းအစီရင်ခံစာအတွက် ဖြည့်စွက်ရမည့် အချက်များ	၉.၀၂.၂၀၁၇	၉.၀၂.၂၀၁၇	၇၅	၈၀	၈၀	၈၀
၅။ စီမံကိန်းစက်ဝန်းအစီရင်ခံစာအတွက် ဖြည့်စွက်ရမည့် အချက်များ	၁၀.၀၂.၂၀၁၇	၁၀.၀၂.၂၀၁၇	၈၀	၈၅	၈၅	၈၅
၆။ စီမံကိန်းစက်ဝန်းအစီရင်ခံစာအတွက် ဖြည့်စွက်ရမည့် အချက်များ	၁၁.၀၂.၂၀၁၇	၁၁.၀၂.၂၀၁၇	၈၅	၉၀	၉၀	၉၀
၇။ စီမံကိန်းစက်ဝန်းအစီရင်ခံစာအတွက် ဖြည့်စွက်ရမည့် အချက်များ	၁၂.၀၂.၂၀၁၇	၁၂.၀၂.၂၀၁၇	၉၀	၉၅	၉၅	၉၅
၈။ စီမံကိန်းစက်ဝန်းအစီရင်ခံစာအတွက် ဖြည့်စွက်ရမည့် အချက်များ	၁၃.၀၂.၂၀၁၇	၁၃.၀၂.၂၀၁၇	၉၅	၁၀၀	၁၀၀	၁၀၀



စတုတ္ထနှစ်စက်ဝန်း

ပုံစံ - ၈၂ - စီမံကိန်းစက်ဝန်းအချိန်ဇယား (PC 2)

လယ်ဧွန်ခွက်၊ သက်ဆိုင်ရာလူထုစည်ရုံးများ/လက်ထောက်နည်းပညာမှူးများမှ စီမံကိန်းစက်ဝန်းအစဉ်တစ်ခုစီပြီးစီးသည့်ကိစ္စနှင့် ကော့ရှာအုပ်စုအတွက်ဤပုံစံကိုပြည့်သွင်းရမည်။

စည်ရုံးများ/လက်ထောက်နည်းပညာမှူးဝန်ထမ်း အမည် - **မြို့မြင့်ခေဇာ**

ဖန.စွဲ **၄.၁၁.၁၉** စက်ဝန်းအားအမှတ်ခြိပ်ပါ စက်ဝန်း(၁) စက်ဝန်း(၂) စက်ဝန်း(၃) စက်ဝန်း(၄) စက်ဝန်း(၅)

ပြည်နယ်/တိုင်း **ညွှနွေး**၊ မြို့နယ် **ချက်ကွယ်**၊ ကော့ရှာအုပ်စု **စပါးကုန်း**၊ ကော့ရှာ **စပါးကုန်း**

စီမံကိန်းအောင်မြင်မှုအဆင့်များ	ဖန.စွဲ		အစည်းအဝေးတွင်တက်ရောက်သူအရေအတွက်					
	စက်ဝက် ခန့်	ပြီးစီး ခန့်	အချိုးသား အရ အတွက်	အချိုးသမီး အရ အတွက်	အိမ်ထောင် မှအရ အတွက်	လူမျိုးစုအုပ်စု အရအတွက် နှင့် လူမျိုးစုအမည်	အိမ်ထောင် စုပေါင်း	အိမ်ထောင် စု %
၁။ ကော့ရှာစီမံကိန်း စီမံကိန်းအစည်းအဝေး	၄,၁၁,၁၉	၄,၁၁,၁၉	၅၆	၇၀	၁၂၆	ဗမာ ၁၂၆	၁၂၆	၅၅.၂%
၂။ ကော့ရှာစွဲ ဖြိုးစေ့ စီမံချက်ရေးဆွဲခြင်း အစည်းအဝေး	၅,၁၁,၁၉	၅,၁၁,၁၉	၆၈	၆၅		ဗမာ ၇၃	၇၃	၅၈.၃%
၃။ ကော့ရှာအုပ်စု လုပ်ငန်းဆုံးဖြတ်ချက်ချသည့်အစည်းအဝေး								
၄။ မြို့နယ်အဆင့်စီမံကိန်းရေးဆွဲရေးနှင့်အကောင်အထည်ဖော်ရေးကော်မတီ၏ စီမံကိန်း			မလို	မလို	မလို	မလို		

OPPO A1k · ©Zay Yar Aung



၁၀။ ပထမနှစ်စက်ဝန်း ပုံစံ ၈-၃။ ကျေးရွာဖွံ့ဖြိုးရေးဦးစားပေးအစီအစဉ်

ပုံစံ - ၈ - ၃ ကျေးရွာဖွံ့ဖြိုးရေး ဦးစားပေးအစီအစဉ် (Form PC 3)

လယ်ဥယျာဉ်ရွက် အဆင့်(၃) ကျေးရွာပျော်မွန်းချက်အစည်းအဝေး ဖြီးဆုံးသောအခါ ကျေးရွာစီမံကိန်း အထောက်အကူပြု ကော်မတီသည် လူထုစည်းရုံးရေးမှူးအကူအညီဖြင့် ဤပုံစံကိုပြည့်စုံအောင် ဖြည့်သွင်းရမည်။

လူထုစည်းရုံးရေးမှူး/ဝန်ထမ်း အမည် ဒေါ်အေးဦး
 နေရပ် ၉-၂-၂၁၇ စက်ဝန်းအား အမှတ်ခြစ်ပါ (✓) စက်ဝန်း(၁)
 စက်ဝန်း(၂) စက်ဝန်း(၃) စက်ဝန်း(၄)

ဖြည့်နှယ်/တိုင်း မန္တလေး လှကွယ်မြို့နယ် ကျေးရွာအုပ်စု စပါးပင် ကျေးရွာ စပါးပင် (လက်ခံ)
 က၊ အခက်အခဲအတားအဆီးများအားဆွေးနွေးခြင်း - ယခုလက်ရှိအခြေအနေတွင် ဤကျေးရွာဖွံ့ဖြိုးတိုးတက်ရေးအတွက် အဓိက အခက်အခဲအတားအဆီးများသည် မည်သည်များဖြစ်ပါသနည်း။ (အမျိုးသား/သမီး အနည်းဆုံးအခက်အခဲ ၅ ခုစီဖော်ပြပါ)

အမျိုးသား အဖွဲ့မှ တင်ပြသောအခက်အခဲအတားအဆီးများ	အမျိုးသမီး အဖွဲ့မှ တင်ပြသောအခက်အခဲအတားအဆီးများ
၁ ကျေးရွာတွင် အခက်အခဲများ ဖြစ်ပေါ်နေခြင်း	၁ ကျေးရွာတွင် မြေယာ မလုံလောက်ခြင်း
၂ ကျေးရွာတွင် မြေယာ မလုံလောက်ခြင်း	၂ ကျေးရွာတွင် မြေယာ မလုံလောက်ခြင်း
၃ ကျေးရွာတွင် မြေယာ မလုံလောက်ခြင်း	၃ ကျေးရွာတွင် မြေယာ မလုံလောက်ခြင်း
၄ ကျေးရွာတွင် မြေယာ မလုံလောက်ခြင်း	၄ ကျေးရွာတွင် မြေယာ မလုံလောက်ခြင်း
၅ ကျေးရွာတွင် မြေယာ မလုံလောက်ခြင်း	၅ ကျေးရွာတွင် မြေယာ မလုံလောက်ခြင်း
၆ ကျေးရွာတွင် မြေယာ မလုံလောက်ခြင်း	၆ ကျေးရွာတွင် မြေယာ မလုံလောက်ခြင်း
၇ ကျေးရွာတွင် မြေယာ မလုံလောက်ခြင်း	၇ ကျေးရွာတွင် မြေယာ မလုံလောက်ခြင်း

ခ၊ ပျော်မွန်းခြင်း - နောင်လာမည့် (၅) နှစ် အတွင်း ကျေးရွာဖွံ့ဖြိုးရေး ပျော်မွန်းလျာထားချက်များအား တင်ပြပါ။

အမျိုးသားအဖွဲ့မှ တင်ပြသောပျော်မွန်းချက်များ	အမျိုးသမီးအဖွဲ့မှ တင်ပြသောပျော်မွန်းချက်များ
၁ ကျေးရွာတွင် မြေယာ မလုံလောက်ခြင်း	၁ ကျေးရွာတွင် မြေယာ မလုံလောက်ခြင်း
၂ ကျေးရွာတွင် မြေယာ မလုံလောက်ခြင်း	၂ ကျေးရွာတွင် မြေယာ မလုံလောက်ခြင်း
၃ ကျေးရွာတွင် မြေယာ မလုံလောက်ခြင်း	၃ ကျေးရွာတွင် မြေယာ မလုံလောက်ခြင်း
၄ ကျေးရွာတွင် မြေယာ မလုံလောက်ခြင်း	၄ ကျေးရွာတွင် မြေယာ မလုံလောက်ခြင်း
၅ ကျေးရွာတွင် မြေယာ မလုံလောက်ခြင်း	၅ ကျေးရွာတွင် မြေယာ မလုံလောက်ခြင်း
၆ ကျေးရွာတွင် မြေယာ မလုံလောက်ခြင်း	၆ ကျေးရွာတွင် မြေယာ မလုံလောက်ခြင်း
၇ ကျေးရွာတွင် မြေယာ မလုံလောက်ခြင်း	၇ ကျေးရွာတွင် မြေယာ မလုံလောက်ခြင်း



က။ လူထုစီမံကိန်း၏ လာမည့် (၄) နှစ်အတွက် အကျုံးဝင်သော ဦးစားပေး ဖွံ့ဖြိုးတိုးတက်မှု လုပ်ငန်း အစီအစဉ်များအားဖော်ပြပါ။

အဆင့်	ကျေးရွာအတွက် ဦးစားပေး ဖွံ့ဖြိုးတိုးတက်မှု လုပ်ငန်းစဉ်များ	အဆိုပြုသူ (အမျိုးသားများ/ အမျိုးသမီးများ/ အမျိုးသား+ အမျိုးသမီး)	ခန့်မှန်းကုန်ကျ စရိတ်	အကျိုးစီးပွားခွင်ရှိသူ ခန့်မှန်းခြေ အရေ အတွက်
၀	ကျေးရွာအတွက် (အထူးစိုက်ပျိုးရေး)	ကျေးရွာအတွက်	၇၂၀၀၀၀၀	၁၀၆၅
၁	ကျေးရွာအတွက် (အထူးစိုက်ပျိုးရေး)	ကျေးရွာအတွက်	၇၂၀၀၀၀၀	၁၀၆၅
၂	ကျေးရွာအတွက် (အထူးစိုက်ပျိုးရေး)	ကျေးရွာအတွက်	၉၀၀၀၀၀၀	၁၀၆၅
၃	ကျေးရွာအတွက် (အထူးစိုက်ပျိုးရေး)	ကျေးရွာအတွက်	၇၀၀၀၀၀၀	၁၀၆၅
၄	ကျေးရွာအတွက် (အထူးစိုက်ပျိုးရေး)	ကျေးရွာအတွက်	၇၀၀၀၀၀၀	၁၀၆၅
၅	ကျေးရွာအတွက် (အထူးစိုက်ပျိုးရေး)	ကျေးရွာအတွက်	၉၀၀၀၀၀၀	၁၀၆၅
၆	ကျေးရွာအတွက် (အထူးစိုက်ပျိုးရေး)	ကျေးရွာအတွက်	၁၂၀၀၀၀၀၀	၁၀၆၅
၇	ကျေးရွာအတွက် (အထူးစိုက်ပျိုးရေး)	ကျေးရွာအတွက်	၃၀၀၀၀၀၀	၁၀၆၅

ဃ။ လူထုစီမံကိန်း၏ လာမည့် (၄) နှစ်အတွက် အကျုံးဝင်သော ဦးစားပေး ဖွံ့ဖြိုးတိုးတက်မှု လုပ်ငန်း အစီအစဉ်များအားဖော်ပြပါ။

အဆင့်	ကျေးရွာအတွက် ဦးစားပေး ဖွံ့ဖြိုးတိုးတက်မှု လုပ်ငန်းစဉ်များ	အဆိုပြုသူ (အမျိုးသားများ/ အမျိုးသမီးများ/ အမျိုးသား+ အမျိုးသမီး)	အခန်းကဏ္ဍ
၀	ကျေးရွာအတွက်	ကျေးရွာအတွက်	ကျေးရွာအတွက်
၁			
၂			
၃			
၄			
၅			

ခေါင်းဆောင်၊ ကျေးရွာစီမံကိန်းအထောက်အကူပြုကော်မတီမှ အတည်ပြုသည်။

အမည် ရေး ချုပ် လက်မှတ် ခန့်မှန်း ၄.၂.၂၀၁၇



ဒုတိယနှစ်စက်ဝန်း

ပုံစံ - ၈ - ၃ ကျေးရွာဖွံ့ဖြိုးရေး ဦးစားပေးအစီအစဉ် (Form PC 3)

လယ်ညွှန်ရှာဖွေ အဆင့်(၃) ကျေးရွာဖွံ့ဖြိုးရေးအစီအစဉ်အောက်တွင် ပြီးဆုံးသောအခါ ကျေးရွာစီမံကိန်း အထောက်အကူပြု
 ကော်မတီသည် လူထုစည်းရုံးရေးမှူးအကူအညီဖြင့် ဤပုံစံကိုပြည့်စုံအောင် ဖြည့်သွင်းရမည်။

လူထုစည်းရုံးရေးမှူး/ဝန်ထမ်း အမည် ဦးဂျော့

ဖုန်းနံပါတ် ၀၅-၂၀၁၇ စက်ဝန်းအား အမှတ်ခြစ်ပါ (V) စက်ဝန်း(၁)
 စက်ဝန်း(၂) စက်ဝန်း(၃) စက်ဝန်း(၄)

ပြည်နယ်/တိုင်း မန္တလေး၊ ဆင်စွယ်မြို့နယ် ကျေးရွာအုပ်စု ရှင်ဇော် ကျေးရွာ ဆိပ်ကမ်း၊ ကုန်း

၈။ အခက်အခဲအတားအဆီးများအားရှေးနှေးခြင်း - ယခုလက်ရှိအခြေအနေတွင် ဤကျေးရွာဖွံ့ဖြိုးတိုးတက်ရေးအတွက်
 အဓိက အခက်အခဲအတားအဆီးများသည် မည်သည့်များဖြစ်ပါသနည်း။ (အမျိုးသား/သမီး အနည်းဆုံးအခက်အခဲ ၅
 ခုစီဖော်ပြပါ)

အမျိုးသား အဖွဲ့မှ တင်ပြသောအခက်အခဲအတားအဆီးများ		အမျိုးသမီး အဖွဲ့မှတင်ပြသောအခက်အခဲအတားအဆီးများ	
၁	ရွာတွင်းလမ်း မကောင်းမွန်ဘူး၊ လာရခက်ခဲ	၁	ရွာတွင်းလမ်း မကောင်း မြို့ရွာ၊ လာရခက်ခဲ
၂	လျှပ်စစ်မီး မရှိ၊ ရရှိရလေး ချားသွားစားရခက်ခဲ	၂	လျှပ်စစ်မီး မရှိ၊ ရရှိရလေး ချားသွားစားရခက်ခဲ
၃	ရရှိရခက်ခဲ	၃	ရရှိရခက်ခဲ
၄	တံတား မရှိ၊ ရရှိရခက်ခဲ	၄	တံတား မရှိ၊ ရရှိရခက်ခဲ
၅		၅	
၆		၆	
၇		၇	

၉။ မျှော်မှန်းခြင်း - နောင်လာမည့် (၅) နှစ် အတွင်း ကျေးရွာဖွံ့ဖြိုးရေး မျှော်မှန်းလျာထားချက်များအား တင်ပြပါ။

အမျိုးသားအဖွဲ့မှ တင်ပြသောမျှော်မှန်းချက်များ		အမျိုးသမီးအဖွဲ့မှ တင်ပြသောမျှော်မှန်းချက်များ	
၁	ရွာတွင်းလမ်းကောင်း မြို့ရွာ၊ လာရခက်ခဲ	၁	ရွာတွင်းလမ်းကောင်း မြို့ရွာ၊ လာရခက်ခဲ
၂	လျှပ်စစ်မီး	၂	လျှပ်စစ်မီး
၃	လျှပ်စစ်မီး ရရှိရလေး ချားသွားစားရခက်ခဲ	၃	လျှပ်စစ်မီး ရရှိရလေး ချားသွားစားရခက်ခဲ
၄	အစားအသွယ်	၄	အစားအသွယ်
၅	တံတား တည်ဆောက်ရန် ချားသွားစားရခက်ခဲ	၅	တံတား တည်ဆောက်ရန် ချားသွားစားရခက်ခဲ
၆	လျှပ်စစ်	၆	
၇		၇	



က။ လူထုစီမံကိန်း၏ လာမည့် (၄) နှစ်အတွက် အကျိုးစင်စော ဦးစားပေး ဖွံ့ဖြိုးတိုးတက်မှု လုပ်ငန်း အစီအစဉ်များအားဖော်ပြပါ။

အဆင့်	ကျေးရွာအတွက် ဦးစားပေး ဖွံ့ဖြိုးတိုးတက်မှု လုပ်ငန်းစဉ်များ	အဆိုပြုသူ (အမျိုးသားများ/ အမျိုးသမီးများ/အမျိုးသား+ အမျိုးသမီး)	ခန့်မှန်းကုန်ကျ စရိတ်	အကျိုးစီးပွားခွင့်ရှိသူ ခန့်မှန်းခြေ အရေ အတွက်
၁	ရွာတွင်းလမ်း (ပေါက်ကွဲ+ကျစ်)၊ စာမျှင်သစ် + စာမျှင်သစ်			
၂	ရေပေးစနစ်	၂		
၃	တံတား	၂		
၄				
၅				
၆				
၇				

ခ။ လူထုစီမံကိန်း၏ လာမည့် (၄) နှစ်အတွက် အကျိုးမဝင်စော ဦးစားပေး ဖွံ့ဖြိုးတိုးတက်မှု လုပ်ငန်း အစီအစဉ်များအားဖော်ပြပါ။

အဆင့်	ကျေးရွာအတွက် ဦးစားပေး ဖွံ့ဖြိုး တိုးတက်မှု လုပ်ငန်းစဉ်များ	အဆိုပြုသူ (အမျိုးသားများ/ အမျိုးသမီးများ/အမျိုးသား+ အမျိုးသမီး)	အခန်းကဏ္ဍ
၁			
၂			
၃			
၄			
၅			
၆			

ခေါင်းစောင်၊ ကျေးရွာစီမံကိန်းအထောက်အကူပြုကော်မတီမှ အကဲဖြတ်ခြင်း

အမည် ဦးစိုးလင်း လက်မှတ် [Signature] ၀၄.၉.၇.၂၀၁၇



တတိယနှစ်စက်ဝန်း

ပုံစံ - ၈-၃ ကျေးရွာခွဲ ညှိနှိုင်း ဦးစားပေးအစီအစဉ် (Form PC 3)

လက်ညှိုးခွက် အဆင့်(၃)ကျေးရွာခွဲများမှ အစဉ်အတော်အစီအစဉ်အရ ကျေးရွာခွဲစီစဉ် အထောက်အကူပြု ကော်မတီသည် လူထုစည်းစိမ်ရေးများအကူအညီဖြင့် ဤပုံစံကိုဖြည့်စွဲအောင် ဖြည့်သွင်းရမည်။	
လူထုစည်းစိမ်ရေး/ဝန်ထမ်း အမည် - ၄၅၁၄၄၄၄၄၄၄	
နေ့စွဲ - ၂၀၂၀.၁၁.၁၈	စက်ဝန်းအား အမှတ်ပြစ်ပါ (✓) <input type="checkbox"/> စက်ဝန်း(၁) <input type="checkbox"/> စက်ဝန်း(၂) <input type="checkbox"/> စက်ဝန်း(၃) <input type="checkbox"/> စက်ဝန်း(၄)
ပြည်နယ်/တိုင်း မန္တလေး	မြို့နယ် - ပျော်ဗူးမြို့နယ်၊ ကျေးရွာအုပ်စု - နေထိုင်ကျေးရွာ - နေထိုင်ကျေးရွာ

က။ အခက်အခဲအတားအဆီးများအားမဖွဲ့စည်းခြင်း - ယခုလက်ရှိအခြေအနေအထားတွင် ကျေးရွာခွဲ ညှိနှိုင်းတက်ရောက်စေရန်အတွက် အဓိကအခက်အခဲအတားအဆီးများသည် မည်သည့်အခြေအနေအထားတွင် (အမျိုးသား/သမီး အနည်းဆုံးအခက်အခဲ ၅ ခုစီဖော်ပြပါ)

အုပ်စုခွဲ၊ မြေပုံများမှ တင်ပြသော အခက်အခဲအတားအဆီးများ	
စာသင်ကျောင်း၊ ကျွဲမြေ၊ မြေသေတ္တာ၊ အထွတ်အမြတ်	<input type="checkbox"/> ကျေးရွာ <input type="checkbox"/> ကျေး+ မ
သာ/အိမ်ခြံမြေ၊ စာသင်ကျောင်း၊ အထွတ်အမြတ်	<input type="checkbox"/> ကျေးရွာ <input type="checkbox"/> ကျေး+ မ
စာသင်ကျောင်း၊ စာသင်ကျောင်း	<input type="checkbox"/> ကျေးရွာ <input type="checkbox"/> ကျေး+ မ
မြစ်၊ နေရောင်ခြည်၊ မြေသေတ္တာ၊ မြေသေတ္တာ	<input type="checkbox"/> ကျေးရွာ <input type="checkbox"/> ကျေး+ မ
မြို့နယ်၊ မြို့နယ်၊ လမ်း၊ မြို့နယ်၊ မြို့နယ်	<input type="checkbox"/> ကျေးရွာ <input type="checkbox"/> ကျေး+ မ
အထွတ်အမြတ်၊ မြေသေတ္တာ၊ မြေသေတ္တာ	<input type="checkbox"/> ကျေးရွာ <input type="checkbox"/> ကျေး+ မ
အထွတ်အမြတ်၊ မြေသေတ္တာ၊ မြေသေတ္တာ	<input type="checkbox"/> ကျေးရွာ <input type="checkbox"/> ကျေး+ မ
အထွတ်အမြတ်၊ မြေသေတ္တာ၊ မြေသေတ္တာ	<input type="checkbox"/> ကျေးရွာ <input type="checkbox"/> ကျေး+ မ
	<input type="checkbox"/> ကျေးရွာ <input type="checkbox"/> ကျေး+ မ
	<input type="checkbox"/> ကျေးရွာ <input type="checkbox"/> ကျေး+ မ



၁။ မျက်မှန်ခြင်း- နောင်လာမည့် (၅)နှစ် အတွင်း ကျေးရွာခွဲ၊ ခြံ၊ ရေ၊ မျက်မှန်၊ လျာထားချက်များအား တင်ပြပါ။

တပ်စုခွဲ၊ ရွေးကောက်ပွဲများမှ တင်ပြသော အခက်အခဲအတားအဆီးများ	
လျှင်သာ၊ ဗျား၊ စာသင်လျှင်၊ တွင် ဖြစ်ရပ်၊ ရိုး ကောင်း၊ ဇိုး၊ လုံခြုံခြင်း စွာ စာသင် ပြောနိုင် ရန်	<input type="checkbox"/> ကျား၊ <input type="checkbox"/> ကျား + မ
လျှင်သာ၊ သူ့ဗျား၊ ကတ္တက်စာသင် ဆောင်လုပ်လောက် ခွာဖြင့် သဘာဝသင် ပြောနိုင် ရန်	<input type="checkbox"/> ကျား၊ <input type="checkbox"/> မ <input type="checkbox"/> ကျား + မ
ရိပ်ပျို၊ ရေ၊ ရေ၊ သွား၊ အဆီပဲသွား၊ စဟူသွား တိုး၊ ဖွား၊ လာစေရန်	<input type="checkbox"/> ကျား၊ <input type="checkbox"/> ကျား + မ
ကွတ်လင်း၊ လမ်း၊ ဗျား၊ ရာသီဥဒေ၊ အွားလားရေ၊ မိုမို ကဆင် ဖြေစေရန်	<input type="checkbox"/> ကျား၊ <input type="checkbox"/> မ <input type="checkbox"/> ကျား + မ
ကရား၊ ဝေါကျန်း၊ စာရေ၊ အဆက်အခံ ဗျား၊ ကတ္တက်ကျန်၊ မရေ၊ စောင့်ရှောက် ဗျား၊ ကွယ်တကူ ရရှိရန်	<input type="checkbox"/> ကျား၊ <input type="checkbox"/> မ <input type="checkbox"/> ကျား + မ
ဝင်ငွေတိုး၊ ဖွား၊ လာစေရန်	<input type="checkbox"/> ကျား၊ <input type="checkbox"/> မ <input type="checkbox"/> ကျား + မ
တစ် ငွှာလုံး၊ လျှပ်စစ် ဖြူရေ၊ မြင်၊ သမိုင်း၊ လုံခြုံ ခွာ သွားလျှင်ရေ၊	<input type="checkbox"/> ကျား၊ <input type="checkbox"/> မ <input type="checkbox"/> ကျား + မ
ရာသီဥဒေ၊ အွား၊ ဗျား၊ ဆက်လမ်း၊ ဗျား၊ တွင် သွား၊ လာ ဗျား၊ ကဆင် ဖြေစေရန်	<input type="checkbox"/> ကျား၊ <input type="checkbox"/> မ <input type="checkbox"/> ကျား + မ
	<input type="checkbox"/> ကျား၊ <input type="checkbox"/> မ <input type="checkbox"/> ကျား + မ
	<input type="checkbox"/> ကျား၊ <input type="checkbox"/> မ <input type="checkbox"/> ကျား + မ



၈။ လူထုဝန်ထမ်း၏ လာမည့် (၄) နှစ်အတွက် အကျုံးဝင်သော ဦးစားပေး ဖွံ့ဖြိုးတိုးတက်မှု လုပ်ငန်း အစီအစဉ်များအားဖော်ပြပါ။

အဆင့်	ဦးစားပေး	ကျေးရွာအတွက် ဦးစားပေး ဖွံ့ဖြိုးတိုးတက်မှု လုပ်ငန်းစဉ်များ	အဆိုပြုသူ (အမျိုးသားများ/ အမျိုးသမီးများ/ အမျိုးသား + အမျိုးသမီး)	အခန်းကဏ္ဍ	ဦးစားပေး အဆင့် သတ်မှတ်ချက်	ခန့်မှန်း ကုန်ကျစရိတ်	အကျုံးဝင်စားရန်ရှိသည့် နယ်များ/ ဝေပုံအရေအတွက်		
							ကျား	မ	ပေါင်း
၁		လှိုင်စံစ် မိန်းမ၊ ကုန် ငါး ငါး	ကဗျားသား + ကဗျားသမီး	ဗိယာမ	၁	၅၅၅၀၀၀/-	၅၅၆	၅၅၈	၁၁၁၄
၂		ရွာတွင်း ဆက်လက် ဖွံ့ဖြိုးရေး	ကဗျားသား + ကဗျားသမီး	လမ်းဖွဲ့ ဆောက်လုပ်ရေး	၂	၁၅၀၀၀၀/-	၅၅၆	၅၅၈	၁၁၁၄
၃		ရွာတွင်း လမ်းဖွဲ့ ဖွဲ့စည်းရေး	ကဗျားသား + ကဗျားသမီး	လမ်းဖွဲ့ ဆောက်လုပ်ရေး	၃	၁၆၀၀၀၀/-	၅၅၆	၅၅၈	၁၁၁၄
၄		စာအုပ်အဖွဲ့အစည်း ဖွဲ့စည်းရေး	ကဗျားသား	လူမှုရေး	၄	၁၅၀၀၀၀/-	၅၅၆	၅၅၈	၁၁၁၄
၅		ဆေးပေးစနစ် အစီအစဉ် ဖွဲ့စည်းရေး	ကဗျားသား + ကဗျားသမီး	ကျန်းမာရေး	၅	၁၀၀၀၀၀/-	၅၅၆	၅၅၈	၁၁၁၄

၉။ လူထုဝန်ထမ်း၏ လာမည့် (၄) နှစ်အတွက် အကျုံးဝင်သော ဦးစားပေး ဖွံ့ဖြိုးတိုးတက်မှု လုပ်ငန်း အစီအစဉ်များအားဖော်ပြပါ။

အဆင့်	ကျေးရွာအတွက် ဦးစားပေး ဖွံ့ဖြိုးတိုးတက်မှု လုပ်ငန်းစဉ်များ	အဆိုပြုသူ (အမျိုးသားများ/ အမျိုးသမီးများ/ အမျိုးသား + အမျိုးသမီး)	အခန်းကဏ္ဍ
၁	ဆိုင်ဖွဲ့စည်းရေး	ကဗျားသမီး	ဆိုင်ဖွဲ့စည်းရေး
၂	အိမ်ရာဖွဲ့စည်းရေး	ကဗျားသား + ကဗျားသမီး	အိမ်ရာဖွဲ့စည်းရေး
၃			
၄			
၅			

ခေါင်းဆောင်၊ ကျေးရွာဝန်ထမ်းအထောက်အကူပြုကော်မတီမှ အတည်ပြုသည်။

အမည် ဦးစင်သု လက်မှတ် [Signature] ၀၄.၅ ၁၉.၁၁.၂၀၁၈



၈။ မျှော်မှန်းခြင်း- နောင်လာမည့် (၅) နှစ် အတွင်း ကေ့ ရွာဖွံ့ဖြိုးရေး မျှော်မှန်းလျာထားချက်များအား တင်ပြပါ။

အုပ်စုခွဲ၊ ဆွေးနွေးမှုများမှ ဘဏ်ပြင်ဆင်အစီအစဉ်အစီအစဉ်များ	
ကျောက်ခြံများ ချိုးဖျက်ခြင်း၊ ကျောက် ဝမ်း များ၊ ဆုံးဖြတ် လာကာ ကျောက်ချွန်/အားများ လှုပ်ရှားမှုရှိခြင်း	<input type="checkbox"/> ကျား <input type="checkbox"/> မ <input checked="" type="checkbox"/> ကျား+ မ
ကျောက်ဆောင် လုံခြုံရေးအတွက် ချိုးဖျက်ခြင်း ကာကွယ်ရေး ဝန်ဆောင်မှုများ ပြုလုပ်ခြင်း၊ ဝန်ဆောင်မှုများ ပြုလုပ်ခြင်း	<input type="checkbox"/> ကျား <input type="checkbox"/> မ <input checked="" type="checkbox"/> ကျား+ မ
ပစ်ခတ်ဒဏ်ကို ကာကွယ်ရေး များ ကာကွယ်ရေး ပြုလုပ်ခြင်း၊ မာယုခြင်းတာ ကျဆုံးမှုများ ပြုလုပ်ခြင်း	<input type="checkbox"/> ကျား <input type="checkbox"/> မ <input checked="" type="checkbox"/> ကျား+ မ
ရွာတွင်း ထိန်းသိမ်းရေး ကာကွယ်ရေး များ မျိုးကွင်း ကာကွယ်ရေး အစီအစဉ်များ ပြုလုပ်ခြင်း	<input type="checkbox"/> ကျား <input type="checkbox"/> မ <input checked="" type="checkbox"/> ကျား+ မ
အစားအသုံးဝန်ကြောင့် ဖယ်ရှားခြင်း များ ချိုးဖျက်ခြင်း၊ အစားအသုံးအတွက် အစားအသုံးပြုမှုများ ပြုလုပ်ခြင်း	<input type="checkbox"/> ကျား <input checked="" type="checkbox"/> မ <input type="checkbox"/> ကျား+ မ
ပိုင်ဆိုင်မှုအခြေအနေအထား အစီအစဉ်များ ချိုးဖျက်ခြင်း၊ သီးခြား အစီအစဉ်များ ပြုလုပ်ခြင်း	<input type="checkbox"/> ကျား <input type="checkbox"/> မ <input checked="" type="checkbox"/> ကျား+ မ
	<input type="checkbox"/> ကျား <input type="checkbox"/> မ <input type="checkbox"/> ကျား+ မ
	<input type="checkbox"/> ကျား <input type="checkbox"/> မ <input type="checkbox"/> ကျား+ မ
	<input type="checkbox"/> ကျား <input type="checkbox"/> မ <input type="checkbox"/> ကျား+ မ
	<input type="checkbox"/> ကျား <input type="checkbox"/> မ <input type="checkbox"/> ကျား+ မ

DPP0 A1k · ©Zay Yar Aung



၀။ လူတုပီပံကိန်း၏ လာမည့် (၄) နှစ်အတွက် အကျိုးဝင် ခေသာ ဦးစားပေး ဖွံ့ဖြိုးတိုးတက်မှု လုပ်ငန်း အစီအစဉ်များအားဖော်ပြပါ။

ဦးစားပေးအဆင့်	ကျေးရွာအတွက် ဦးစားပေး ဖွံ့ဖြိုးတိုးတက်မှု လုပ်ငန်းစဉ်များ	အဆိုပြုသူ (အမျိုးသားများ/ အမျိုးသမီးများ/ အမျိုးသား+ အမျိုးသမီး)	အခန်းကဏ္ဍ	ဦးစားပေးအဆင့်သတ်မှတ်ချက်	ခန့်မှန်းကုန်ကျစရိတ်	အကျိုးစီးပွားခွင့်ရှိသူ နဲ့ မှန်းခြေအရေအတွက်		
						ကျား	မ	ပေါင်း
၀	စာသင်ကျောင်းအောင်	အချိုအော့၊ အချိုအောင်	ပညာရေး	၁	၁၀၀၀၀၀၀	၅၄၆	၅၄၆	၁၀၉၂
၂	လမ်းကားအုတ်စိုက်ရေးအဖွဲ့ ဖွဲ့စည်းခြင်း	။	အထွေထွေအကျိုးအမြတ်	၂	၁၀၀၀၀၀၀	၅၄၆	၅၄၆	၁၀၉၂
၃	စာသင်ကျောင်းခြံမဲ့အချို့ကုန်	။	ပညာရေး	၃	၁၀၀၀၀၀၀	၅၄၆	၅၄၆	၁၀၉၂
၄	ရွာတွင်းလမ်းဖွားဖွဲ့ခြင်း	။	စာရေးစာဖတ်ရေး	၄	၁၀၀၀၀၀၀	၅၄၆	၅၄၆	၁၀၉၂
၅								

၀။ လူတုပီပံကိန်း၏ လာမည့် (၄) နှစ်အတွက် အကျိုးဝင် ခေသာ ဦးစားပေး ဖွံ့ဖြိုးတိုးတက်မှု လုပ်ငန်း အစီအစဉ်များအားဖော်ပြပါ။

အဆင့်	ကျေးရွာအတွက် ဦးစားပေး ဖွံ့ဖြိုးတိုးတက်မှု လုပ်ငန်းစဉ်များ	အဆိုပြုသူ (အမျိုးသားများ/ အမျိုးသမီးများ/ အမျိုးသား+ အမျိုးသမီး)	အခန်းကဏ္ဍ
၀	စာသင်ကျောင်း	အချိုအောင်	စာသင်ကျောင်း၊ စာဖတ်ရေး
၂	နက်ပျိုရေးအဖွဲ့	အချိုအော့၊ အချိုအောင်	နက်ပျိုရေး
၃			
၄			
၅			

ခေါင်းဆောင်၊ ကျေးရွာပီပံကိန်းအထောက်အကူပြုကော် မိနီမှဒေတည်ပြုသည်။

အမည် ဒိုးမင်းဦး လက်မှတ် [Signature] နေ့စွဲ ၄.၁၁.၁၉



အစည်းအဝေးမှတ်တမ်း

 ကျေးရွာအစည်းအဝေးမှတ်တမ်း

အစည်းအဝေးပြုလုပ်သည့်နေရာ	:	ကျေးရွာအစည်း
ကျေးရွာ	:	ကျေးရွာအစည်း
ကျေးရွာအုပ်စု	:	ကျေးရွာအစည်း
အရပ်	:	ကျေးရွာအစည်း
အစည်းအဝေးအမည်	:	ကျေးရွာအစည်း

တက်ရောက်သူဦးရေ ကျား (၅၆) မ (၇၀) စုစုပေါင်း (၁၂၆)

အစည်းအဝေးတွင်ဆွေးနွေးသည့်အကြောင်းအရာ

- ၀၁။ ကျေးရွာအစည်းအဝေးအဖွဲ့ဝင်များ၏ အကျိုးအမြတ်များကို ဆောင်ရွက်ခြင်း
- ၀၂။ စီမံကိန်း၊ စီမံကိန်းရေးဆွဲခြင်း၊ စီမံကိန်းရေးဆွဲခြင်း
- ၀၃။ ဝန်ဆောင်မှုများ ပေးဆောင်ခြင်း၊ စီမံကိန်းရေးဆွဲခြင်း
- ၀၄။ စီမံကိန်းရေးဆွဲခြင်း၊ စီမံကိန်းရေးဆွဲခြင်း
- ၀၅။ စီမံကိန်းရေးဆွဲခြင်း၊ စီမံကိန်းရေးဆွဲခြင်း
- ၀၆။
- ၀၇။
- ၀၈။
- ၀၉။
- ၀၁၀။



ထိုနောက် လက်ထောက်နည်းလမ်းများ ပြုပြင်ဆောင်ရွက် စီမံကိန်း စက်ဝိုက်ကို ငွေငွေထုတ်
 တွင် စီမံကိန်းတွင် စီမံကိန်း စက် ဝိုက် အဖွဲ့အစည်း အပိုင်း (၆)ပိုင် နှင့် အဆင့် ၁၄ ဆင့် ဤသို့
 စီမံကိန်းစက်ဝိုက်ကို ဖန်ဆင်းခြင်း လုပ်ဆောင်ရန် လိုလပ်ကြောင်း၊ အထောက်အကူပြုပေးခြင်းဖြင့်
 နောက်ဆုံး လုပ်ဆောင်ရေးပြုပြင်ဆောင်ရွက်ကြားကာလများ တွင် အဆင့်မြင့်များ လုပ်ဆောင်
 သွားမည် ဖြစ်သဖြင့် ကျေးဇူးတင်စွာ အဆင့်မြင့်များ ဖတ်ရှုရန် လိုလပ်ကြောင်း ဆောင်
 ဖြင့် စီမံကိန်း စက်ဝိုက်ကို အထောက်အကူပြုပါသည်။ ဆက်လက်၍ အောက်ဖော်ပြပါ
 ပြီး PRA tools ၆ ခုကို ဆွေးနွေးဆွေးနွေးနွေးပါသည်။ ဤရာတွင် ကျေးဇူးတင်စွာ ပုံစံများ
 စာပေများ၊ ကျေးဇူးတင်စွာ အဖွဲ့အစည်းတွင် ၂ ခု ဤသို့အကြောင်း အဖွဲ့အစည်းအဖွဲ့အစည်း အဖွဲ့အစည်း
 ထိုလိုအပ်ချက်များ အကြောင်းကို ကျေးဇူးတင်စွာ အဖွဲ့အစည်းအဖွဲ့အစည်း အဖွဲ့အစည်းအဖွဲ့အစည်း
 သို့မဟုတ် လုပ်ဆောင်ရေးအဖွဲ့အစည်း ပြုပြင်ဆောင်ရွက် ကျေးဇူးတင်စွာ အဖွဲ့အစည်းအဖွဲ့အစည်း
 အဖွဲ့အစည်းအဖွဲ့အစည်းအဖွဲ့အစည်းအဖွဲ့အစည်းအဖွဲ့အစည်းအဖွဲ့အစည်းအဖွဲ့အစည်းအဖွဲ့အစည်း
 ထိုနောက် အဖွဲ့အစည်းအဖွဲ့အစည်းအဖွဲ့အစည်းအဖွဲ့အစည်းအဖွဲ့အစည်းအဖွဲ့အစည်းအဖွဲ့အစည်း
 အဖွဲ့အစည်းအဖွဲ့အစည်းအဖွဲ့အစည်းအဖွဲ့အစည်းအဖွဲ့အစည်းအဖွဲ့အစည်းအဖွဲ့အစည်းအဖွဲ့အစည်း





ဆုံးဖြတ်ချက်များ

- ၁။ စီးပွားရေးနှင့် ဖွံ့ဖြိုးရေး ဝန်ကြီးဌာန = ဦးမင်းသု - ဒေါ်အောင်မိ
- ဆေးကြောရေးရာ ဝန်ကြီးဌာန = ဦးမြင့်လွင် - ဒေါ်အေးဝင်း - ဒေါ်အေးအောင်
- ၂။ ဝန်ကြီးဌာန ဝန်ကြီးဌာန = ဦးနိုင်ပင်း - ဦးကျော်စွာ - ဒေါ်အေးအောင်
- လုပ်ငန်းစဉ်များ ဝန်ကြီးဌာန = ဦးမြင့်လွင် - ဒေါ်တင် - ဒေါ်အေးအောင်
- ၃။ ရေနှင့်မကြံ့မြဲ ဝန်ကြီးဌာန = ဦးကျော်စွာ - ဒေါ်အေးအောင်
- ဖွံ့ဖြိုးရေးနှင့် = ဦးမင်းသု
- ၄။ ဆေးနှင့်ဝန်ကြီးဌာန = ဦးကျော်စွာ - ဒေါ်အေးအောင်
- ၅။

မှတ်တမ်းတင်သူ 
 အမည် ဦးမြင့်လွင်
 ရာထူး စီးပွားရေးနှင့် ဖွံ့ဖြိုးရေး ဝန်ကြီးဌာန
 ရက်စွဲ ၅.၁၁.၂၀၁၉

အတည်ပြုသူ 
 အမည် ဦးမင်းသု
 ရာထူး စီးပွားရေးနှင့် ဖွံ့ဖြိုးရေး ဝန်ကြီးဌာန
 ရက်စွဲ ၅.၁၁.၂၀၁၉



ဆုံးဖြတ်ချက်များ

၁။ ရေချိုးစွဲ လူထုမှ ရွေးချယ်ကိုင်စားလာ လုပ်ငန်းခွဲ မှား ၅၁ ကောင်စီကတိအောင်ပါ

ဦးစားပေးအောင် ဖွဲ့ဆိုရေးရာလုပ်ငန်းများ အဆိုပြုသူ

၂။ ၁ စာအုပ်ကောင်းဆောင်ကော်ပီပေးခြင်း (၈၁၆)

၃။ ၂ စမ်းစား ဗဟိုဒီဂရီအောင်ပြုပေးခြင်း (၈၁၆)

၄။ ၃ စာအုပ်ကောင်းခြံဆင်းရိုးကာရံခြင်း (၈၁၆)

၅။ ၄ စာအုပ်လမ်းများပြုပြင်ခြင်း (၈၁၆)

၆။

၇။

မှတ်တမ်းတင်သူ

[Signature]

အမည်

ဦးမြင့်စိန်

ရာထူး

လူထုစည်းရုံးရေးမှူး

ရက်စွဲ

၄.၁၁.၁၃

အတည်ပြုသူ

[Signature]

အမည်

ဦးစင်းသူ

ရာထူး

ဒီ/အထောက်အကူ

ရက်စွဲ

၄.၁၁.၁၃



ကျေးရွာအစည်းအဝေးမှတ်တမ်း

အစည်းအဝေးပြုလုပ်သည့်နေရာ ။ ။ ဘိုင်းကြီးကျောင်း
 ကျေးရွာ ။ ။ စပါယ်ကျေး
 ကျေးရွာအုပ်စု ။ ။ စပါယ်ကျေး
 အချိန် ။ ။ ၇:၀၀ နာရီ
 အစည်းအဝေးအမည် ။ ။ ဒုတိယ အကြိမ်အစည်းဝေး

တက်ရောက်သူဦးရေ ကျား (၆၈) မ (၆၅) စုစုပေါင်း (၁၃၃)

အစည်းအဝေးတွင်ဆွေးနွေးသည့်အကြောင်းအရာ

- ၁။ အစည်းအဝေး ပြုလုပ်ရာ မှားယွင်းမှု ရှိပါက ဖြေဆိုခြင်း
- ၂။ ကော်မတီဝင်များ၏ အဖွဲ့အစည်းများကို ရွေးချယ်ခြင်း
- ၃။ ကော်မတီဝင်များ ရွေးချယ် အဖွဲ့အစည်း ဖြစ်ခြင်း
- ၄။
- ၅။
- ၆။
- ၇။
- ၈။
- ၉။
- ၁၀။



ဆွေးနွေးချက်များ (ပြောသူနှင့်အကြောင်းအရာကိုတွဲမှတ်တမ်းတင်ရန်)

ပထမဦးစွာ၊ လက်ထောက်အဖွဲ့ဝင်များ၊ သို့မဟုတ် ဦးဆောင်ရေးမှူးများနှင့် ကတိကဝတ်ပြုပြီး ဆွေးနွေးချက်များ ရေးသားခြင်း၊ ရာသီခေါ်ပုဂ္ဂိုလ်များနှင့် သဘာဝပတ်ဝန်းကျင် ဆိုင်ရာ အတိအကျဆုံးရှုံးမှုများ ဖြစ်သည်။ လက်ထောက် အဖွဲ့ဝင်များသည် ရာသီခေါ်ပုဂ္ဂိုလ်များနှင့် မြေအောက် ရေများကို သိရှိရန် အထောက်အကူပြုရန် အရေးကြီးပါသည်။

ထို့ကြောင့် ရာသီခေါ်ပုဂ္ဂိုလ်များနှင့် မြေအောက် ရေများကို သိရှိရန် အထောက်အကူပြုရန် အရေးကြီးပါသည်။

ထို့ကြောင့် ရာသီခေါ်ပုဂ္ဂိုလ်များနှင့် မြေအောက် ရေများကို သိရှိရန် အထောက်အကူပြုရန် အရေးကြီးပါသည်။

ထို့ကြောင့် ရာသီခေါ်ပုဂ္ဂိုလ်များနှင့် မြေအောက် ရေများကို သိရှိရန် အထောက်အကူပြုရန် အရေးကြီးပါသည်။

ထို့ကြောင့် ရာသီခေါ်ပုဂ္ဂိုလ်များနှင့် မြေအောက် ရေများကို သိရှိရန် အထောက်အကူပြုရန် အရေးကြီးပါသည်။

ထို့ကြောင့် ရာသီခေါ်ပုဂ္ဂိုလ်များနှင့် မြေအောက် ရေများကို သိရှိရန် အထောက်အကူပြုရန် အရေးကြီးပါသည်။

ထို့ကြောင့် ရာသီခေါ်ပုဂ္ဂိုလ်များနှင့် မြေအောက် ရေများကို သိရှိရန် အထောက်အကူပြုရန် အရေးကြီးပါသည်။

ထို့ကြောင့် ရာသီခေါ်ပုဂ္ဂိုလ်များနှင့် မြေအောက် ရေများကို သိရှိရန် အထောက်အကူပြုရန် အရေးကြီးပါသည်။

ထို့ကြောင့် ရာသီခေါ်ပုဂ္ဂိုလ်များနှင့် မြေအောက် ရေများကို သိရှိရန် အထောက်အကူပြုရန် အရေးကြီးပါသည်။

ထို့ကြောင့် ရာသီခေါ်ပုဂ္ဂိုလ်များနှင့် မြေအောက် ရေများကို သိရှိရန် အထောက်အကူပြုရန် အရေးကြီးပါသည်။



လူထု သတ်စားရေး ချူး ဦးဖြစ်စေ ဗု ချေးဇွာ စိမ်းစိုခွဲပြု အဖွဲ့ဝင်များ၊ ဇင်
 ဘာန် ဝတ္ထုစာများကို ဤရင်းလင်းစွာ အကဲခတ်ထားရာ အရေးဖြင့် စိမ်းစိုခွဲပြု
 ဖြစ်သည့် အတွက်၊ မိမိကတည်းက ဝတ္ထုစာများကို သိရှိပြီး ဖြစ်သော်လည်း လျှင်မြန်ဖို့လျှင်
 ကြောင်း၊ မိမိကတည်းက / အစိုးရကတည်းကလျှင် လုပ်ဆောင်ရန်နှင့် ကော်မတီ တစ်ခုနှင့်တူ
 ချိတ်ဆက်ပေးပို့ရန် လျှင်မြန်ကြောင်း သဘာ - ဆာစွဲကြည့်ကြီး ဇွာပေး သပ်ကော်မတီ
 မှ သေချာရေး၊ မေ့ ဝယ်မျှသာသာပစ္စည်းများ - အလုပ်သမားများ၊ အလုပ်ချိန်နှင့်
 စာပေ လုပ်ငန်းနှင့် အစားအသောက်များကို ဖြတ်တမ်းများ ထားရှိကာ သေချာရေး သပ်ကော်
 မတီ၊ အရှင်ကိုင်၊ စိစစ်ကော်မတီနှင့် တို့က ဤရင်းလင်းပေး ဖြစ်ကြောင်း၊ ပစ္စည်း၊
 အစားအသောက်များ၊ စားအတွက်များ များစွာဖြင့် ဖြစ်ပါက ချက်စင်း အကြောင်းကြားရာနှင့်
 ဖြစ်ကြောင်း၊ ချေးဇွာလူထု ကား ဆာစွဲကြည့်ကြီးကြပ်ချောင့် ဖတ်သက်သည်နှင့်
 တစ်များကို ကျင့်စဉ်နှင့် ဤရင်းလင်းပေး လျှင်မြန်ကြောင်း ဤပြု ပါသည်၊ ကော်မတီ
 များ၏ ဘာန် ဝတ္ထုစာများကို အသိစိတ် ဤပြု ကော်မတီဝင်များ
 ကို ကော်မတီ ဤရင်း : မှ ဝတ်၊ အစားအသောက်ပြုပါသည်။



ဆုံးဖြတ်ချက်များ

၀။ ရွေးကောက်ပွဲအတွက် ရွေးချယ်လိုက်သော လူထု၊ ခွဲ ခွဲ မှား မှား ကောက်ခံခြင်းမရှိပါ။
၂၀၁၆

ဒီးစားဆေးအောင် ဖွံ့ဖြိုးရေးလုပ်ငန်းများ အဆိုပြုသူ

၂။ ၁ အောင်ကျောင်းဆောင်ဆောက်လုပ်ခြင်း (၈၂၆)

၃။ ၂ စမ်းကျောင်းဆောက်လုပ်ခြင်း (၈၂၆)

၃။ ၃ အောင်ကျောင်းဆောက်လုပ်ခြင်း (၈၂၆)

၄။ ၄ စာတန်းလမ်းများပြုပြင်ခြင်း (၈၂၆)

၄။

၅။

မှတ်တမ်းတင်သူ

[Signature]
ဒီးစားဆေး

အမည်

ဒီးစားဆေး

ရာထူး

လူထုစားနပ်ရိက္ခာဦးစီးဌာန

ရက်စွဲ

၄.၁၁.၁၆

အတည်ပြုသူ

[Signature]

အမည်

ဒီးစားဆေး

ရာထူး

ဒီးစားဆေးဦးစီးဌာန

ရက်စွဲ

၄.၁၁.၁၆



၁၂။ ကဏ္ဍအလိုက် အခက်အခဲမှတ်တမ်း

ကဏ္ဍအလိုက် ဦးစားပေးလုပ်ငန်းချုပ်စာရင်း: စပါးပျိုးထုတ်ပေးခြင်း၊ စပါးပျိုးကျွေးမွေးခြင်း

ကဏ္ဍ	ဦးစားပေးအဆင့်	လုပ်ငန်းအမျိုးအစား	အဆိုပြုသူ(အမှန်ဖြစ်ရန်)			ခုနှစ်	ထောက်ပံ့ပညာအဖွဲ့အစည်း(သို့)ဌာန	မှတ်ချက်
			ကျား	မ	ကျား+မ			
အခြေခံပစ္စည်းထောက်ပံ့ရေး(လယ်/တဲကား/ရေရရှိရေး/ရေပေးရေး)	၁	ကုန်စိတ်စစ်ဆေးခြင်း			✓	၂၀၁၄	ကုမ္ပဏီအဖွဲ့	
	၂	ကုန်စိတ်စစ်ဆေးခြင်း			✓			
	၃							
	၄							
	၅							
ပျိုးထုတ်ပေးရေးနှင့် ပျိုးကျွေးမွေးရေး(ပျိုးထုတ်ပေးရေး/ပျိုးကျွေးမွေးရေး)	၁	ပျိုးထုတ်ပေးရေး			✓	၂၀၁၄	ကုမ္ပဏီအဖွဲ့	
	၂	ပျိုးထုတ်ပေးရေး			✓	၂၀၁၄	ပညာရေးဌာန	
	၃							
	၄							
	၅							
ပျိုးထုတ်ပေးရေးနှင့် ပျိုးကျွေးမွေးရေး(ပျိုးထုတ်ပေးရေး/ပျိုးကျွေးမွေးရေး)	၁	ပျိုးထုတ်ပေးရေး		✓				
	၂	ပျိုးထုတ်ပေးရေး			✓		ပျိုးထုတ်ပေးရေးဌာန	
	၃							
	၄							
	၅							
ပျိုးထုတ်ပေးရေးနှင့် ပျိုးကျွေးမွေးရေး(ပျိုးထုတ်ပေးရေး/ပျိုးကျွေးမွေးရေး)	၁							
	၂							
	၃							
	၄							
	၅							