

ပြည်ထောင်စုသမ္မတ မြန်မာနိုင်ငံတော် အစိုးရ
စိုက်ပျိုးရေး၊ မွေးမြူရေးနှင့် ဆည်မြောင်းဝန်ကြီးဌာန
ကျေးလက်ဒေသဖွံ့ဖြိုးတိုးတက်ရေး ဦးစီးဌာန
ပျော်ဘွယ်မြို့နယ်



လူထုဗဟိုပြုစီမံကိန်း
National Community Driven Development Project
(NCDDP)



ကျေးရွာဖွံ့ဖြိုးရေးအစီအစဉ်
Village Development Plan (VDP)
စံပယ်ကုန်းကျေးရွာ၊ သိမ်ကုန်းကျေးရွာအုပ်စု



မာတိကာ

- ၁။ မြို့နယ်မြေပုံ
- ၂။ ကျေးရွာမြေပုံ(တည်နေရာ)
- ၃။ အုပ်စုတွင်ပါဝင်သောကျေးရွာများစာရင်း
- ၄။ ကျေးရွာအခြေခံအချက်အလက်များ (ကျေးရွာသမိုင်းကြောင်း)
- ၅။ လူထုပူးပေါင်းပါဝင်သော လူမှုဆန်းစစ်ခြင်းနှင့် အကဲဖြတ်ခြင်းလုပ်ငန်းစဉ်(PSA/PRA)အကျဉ်းချုပ်ဇယား
- ၆။ ကျေးရွာဖွံ့ဖြိုးရေးအစီအစဉ်အတွက်အသုံးပြုခဲ့သော PRA tools များနှင့်တစ်ခုချင်းစီအတွက် သုံးသပ် ချက်များ
- ၇။ ကော်မတီဝင်များရွေးချယ်ခြင်းနှင့်ကျေးရွာဖွံ့ဖြိုးရေးအစီအစဉ်ဆောင်ရွက်မှုမှတ်တမ်းခါတ်ပုံများ
- ၈။ ကျေးရွာအချက်အလက် (ပုံစံ-၁)
- ၉။ စီမံကိန်းစက်ဝန်းအချိန်ဇယား (ပုံစံ-၂)
- ၁၀။ ကျေးရွာဖွံ့ဖြိုးရေးဦးစားပေးအစီအစဉ် (ပုံစံ-၃)
- ၁၁။ အစည်းအဝေးမှတ်တမ်းများ
- ၁၂။ ကဏ္ဍအလိုက်ဦးစားပေးဖွံ့ဖြိုးရေးလုပ်ငန်းစဉ်များ



၁။ ဖျော်ဘွယ်မြို့နယ် မြေပုံ

ဖျော်ဘွယ်မြို့နယ်အခြေပြမြေပုံ

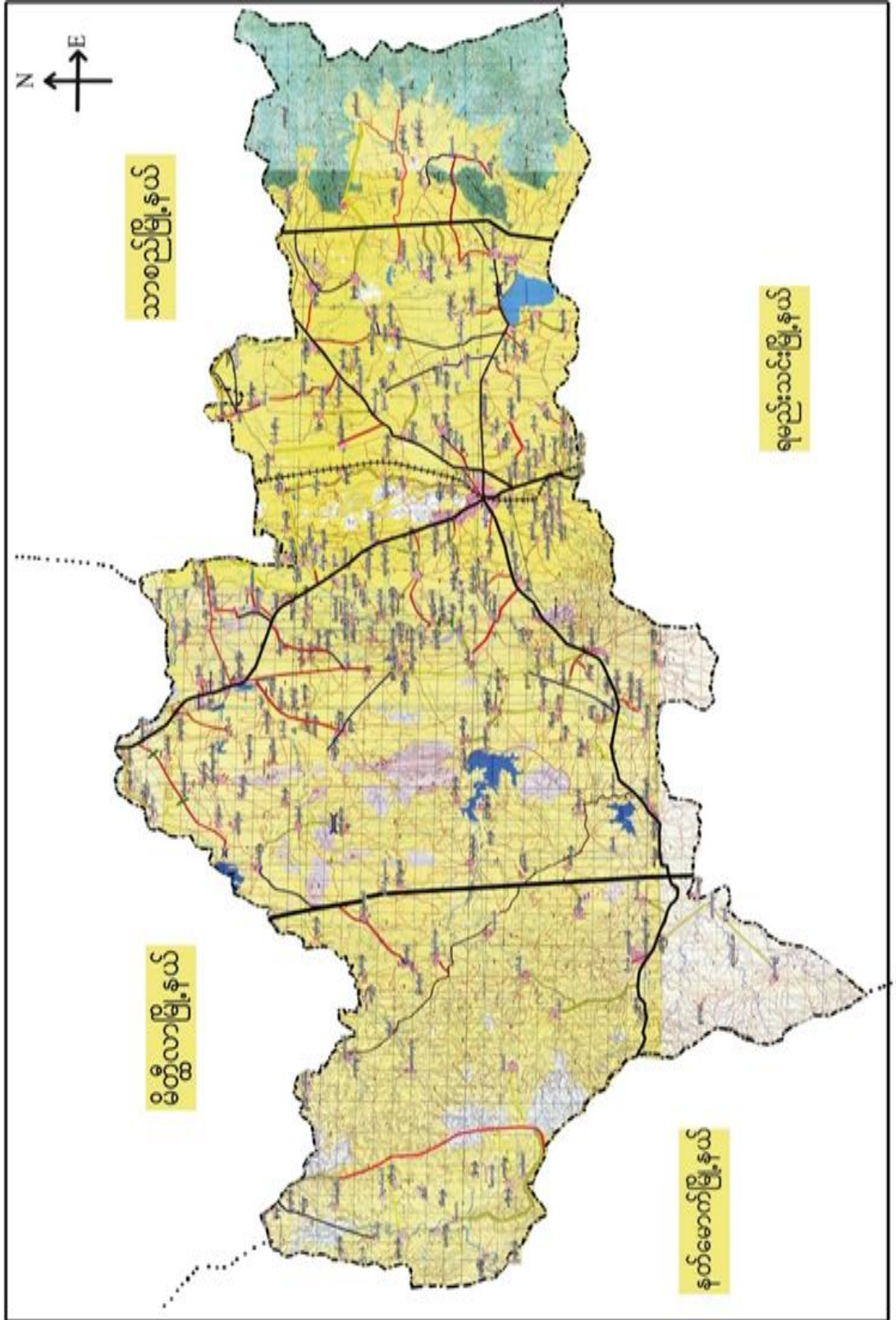



၃။ကျေးရွာအုပ်စုတွင်ပါဝင်သော ကျေးရွာများ

၁။သိမ်ကုန်း ၂။သိမ်ကုန်း(မြောက်) ၃။မဲကုန်း ၄။ညောင်ပင်လှ ၅။ရွာသစ် ၆။စံပယ်ကုန်း

၄။ ကျေးရွာ၏အခြေခံအချက်အလက်များ

ကျေးရွာသမိုင်းအကျဉ်း

စပါယ်ကုန်းကျေးရွာ၏ သမိုင်းအကျဉ်း

စပါယ်ကုန်းကျေးရွာသည် ပျော်ဘွယ်မြို့နယ်၊ သိမ်ကုန်းအုပ်စုတွင်တည်ရှိပါသည်။ ပျော်ဘွယ်မြို့၌ (၉) မိုင်ခန့်၊ စေ. ပါသည်။ အိမ်ထောင်စုပေါင်း (၂၀၆) အိမ်ခန့်ရှိပါသည်။ စပါယ်ကုန်းကျေးရွာကိုလွန်ခဲ့သော နှစ်ပေါင်း (၁၀၀) ကျော် ခန့် မှစ၍ အိမ်ခြေ (၅၀) ခန့် ဖြင့် စတင်တည်ရှိပါသည်။ စတင်စဉ်က စံပယ်ကုန်းဟု အမည်ခေါ်ဆိုပြီး ယခုအခါ စပါယ်ကုန်းဟု ခေါ်တွင်နေပါသည်။ အဓိကအသက်မွေး ဖွဲ့လုပ်ငန်းမှာ တောင်သူစိုက်ပျိုးရေးကိုလုပ်ကိုင်ကြပါသည်။ ပညာရေးတွင် ၁၉၈၇ ခုတွင် အစိုးရမူလတန်းကျောင်း ဖွဲ့လုပ်ခဲ့ပါသည်။ တစ်ရွာလုံး ဗုဒ္ဓဘာသာကို ကွယ်ကြပါသည်။ ရွာ၏တောင်ဘက်တွင် လှိုင်စင်ကုန်းကျေးရွာတည်ရှိပြီး မြောက်ဘက်တွင် သိမ်ကုန်းကျေးရွာတည်ရှိပါသည်။



- ထိခိုက်လွယ်သော အုပ်စုများ လူဦးရေ (သက်ကြီး၊ မြေယာမဲ့၊ မသန်စွမ်းအုပ်စုများ)

သက်ကြီး	မြေယာမဲ့	မသန်စွမ်း
၇၀	-	၇

- ကျေးရွာတွင်းရရှိနိုင်သော ဝန်ဆောင်မှုများ (ကျန်းမာရေးဆေးခန်း၊ စာသင်ကျောင်း)

ဆေးရုံ/ဆေးခန်း	စာသင်ကျောင်း	စာကြည့်တိုက်	မူကြိုကျောင်း	ဈေး
မရှိ	ရှိ	မရှိ	မရှိ	မရှိ

- ရွာသူရွာသားများ၏ အဓိကစီးပွားရေးလုပ်ငန်း (စိုက်ပျိုးမွေးမြူရေး၊ အခြားသီးနှံများ)

မွေးမြူရေး		စိုက်ပျိုးရေး		အခြား
ခိုင်းနွား၊ဆိတ်	ဝက်၊ကြက်	စပါး၊နှမ်း	ပဲမျိုးစုံ၊ငရုတ်	-

- အဓိကရရှိနိုင်သော အရင်းအမြစ်များ

ကျောက်	သဲ	ကျောက်ဆွေး	ဂျင်းမြေ	အခြား
မရှိ	မရှိ	မရှိ	မရှိ	-

- ကျေးရွာနှင့်သက်ဆိုင်သော အခြားအရင်းအမြစ်များ

သောက်သုံးရေရရှိနိုင်မှု	မြေလွတ် မြေရိုင်း	ဆည်ရေသောက်ဧရိယာ	အခြား
ရှိ	မရှိ	ရှိ	-



၅	ကျားမရေးရာ# ၂ ပင့်ကူအိမ် ကွန်ယက် (Spider Web)	၃၀.၁၁.၂၀၁၉	အမျိုးသားများ နှင့် အမျိုးသမီးများ	၃၀	၁၅	၄၅	ကျေးရွာအတွင်းရှိ အမျိုးသမီး များ၏ အခြေအနေကိုသိရှိစေရန် တန်းတူအခွင့်အရေး ရရှိမှု နှင့် မရရှိသည့် အကြောင်းအရင်း၊ ပညာရေးအတွက်ဆုံးဖြတ်ချ တ်ချက်ချခြင်း၊ အိမ်မှုကိစ္စဆောင်ရွက်မှု
၆	အဖွဲ့အစည်းချိတ် ဆက်ပုံ - ဗင်းပုံစံ(Venn Diagram)	၃၀.၁၁.၂၀၁၉	ကျေးရွာအုပ် ချုပ်ရေးအဖွဲ့၊ ကျေးရွာ စီ/ ထောက်အဖွဲ့	၁၀	၈	၁၈	ကျေးရွာတွင်းရှိ အဓိကအုပ်စုများ၊အဖွဲ့အစည်းများ ဘဝတည်ရှိနေမှုကိုသိရှိရန်၊ ၎င်းအဖွဲ့အစည်းများအုပ်စုများ ဘေးဆက်စပ်နေမှုပူးပေါင်းဆောင်ရွ ဆောင်ရွက်မှုအားသိရှိနိုင်ရန်၊
၇	ပြဿနာသစ်ပင် (Problem Tree)	၁၀-၁၀- ၁၀	အမျိုးသား နှင့် အမျိုးသမီး	၃၀	၂၅	၅၅	ကျေးရွာဖွံ့ဖြိုးမှုနောက်ကျခြင် င်းအကြောင်းသိရှိရန်
၈	ကျေးရွာ၏ မျော်မှန် န်းချက် (၄)နှစ်စာ ကျေးရွာဖွံ့ဖြိုး ရေးအစီအစဉ်	၃၀.၁၁.၂၀၁၉	အမျိုးသားအုပ်စု၊အ မျိုးသမီးအုပ်စု၊လူင ယ်အုပ်စု၊ ရပ်မိရပ်ဖအုပ်စု	၆၇	၅၃	၁၂၀	ကျေးရွာသားများ၏ မဲပေးရွေးချယ်ထားသည့် ဖွံ့ဖြိုးတိုးတက်ရေးလုပ်ငန်းစဉ်များ ဘေးအား ဦးစားပေးအလိုက်သတ်မှတ်ချက်



၆။ကျေးရွာဖွံ့ဖြိုးရေးအစီအစဉ်အတွက်အသုံးပြုခဲ့သော PRA Tools များနှင့်တစ်ခုချင်းစီအတွက်သုံးသပ်ချက်များ

၆.၁။ ကျေးရွာ သယံဇာတပြမြေပုံ





ကျေးဇူးပြောဆိုသုံးသပ်ချက်။

ကျေးဇူး - စပါယ်ကျော်
 ယခု - သိမ်ကျော်

လူမှုဝါဒီတို့ဖြင့် သယံဇာတတူးဖော်ခြင်း
ဖြတ်ဖြတ်

ကျေးဇူး - မြန်မာ့

ဆွေးနွေးခြင်းနှင့် ဆုံးမခြင်း

ဤသဘောတရားကို - ၃ - မှတ်

မိုးရာသီတွင် ရွာတွင်း၊ ရွာပြင်လမ်း၊ မြို့၊ မကောင်းရာ ဖြစ်ပေါ်နေပါက...

မိုးရာသီတွင် ရေကန်၊ ရေအောက်၊ ရေအောက်တွင် လှေလှော်သောလည်း နေရာ
 သီတွင် ပျံလှေကန်များရှိ။

ရွာပြင်တံတား၊ မရှိဘဲ ရွာသာ၊ မြို့၊ မိုးရာသီတွင် စိုက်ပျိုးရေး၊ အားလုံး
 ဘက် -

တစ်ဖက်မှ ဗုဒ္ဓဘာသာကို ကျယ်ပြန့်စေရန် တောင်သူလယ်သမားကို စစ်တမ်း
 ပြုလုပ်ခြင်းဖြစ်သည်။

ရွာလမ်း၊ မ တစ်ဘက်တည်း ဖြစ်ပါက။



၆.၂။ ကျေးရွာအရင်းအမြစ် ပိုင်ဆိုင်မှုသုံးသပ်ခြင်း။

ပိုင်ဆိုင်မှုသုံးသပ်ခြင်း

ကျေးရွာများ - သိပ်ကုန်
အရင်းအမြစ်ထုံးစံများ
အမျိုးအစား - စပယ်ကုန်

ကျေးရွာ - လှိုင်အောင်
ရက်စွဲ - 30.11.2019

<p>လယ်ထွက်စက်</p> <p>အင်ဂျင်စက်</p>	<p>ထပ်စား</p> <p>အယ်ချက်စက်</p>	<p>အိတ်အိုး</p> <p>ဖုန်း</p> <p>၆၆</p> <p>လယ်ယာ</p> <p>လမ်း</p> <p>ကျေးရွာ</p>
-------------------------------------	---------------------------------	--



ပိုင်ဆိုင်မှု သုံးသပ်ခြင်း

ကျေးရွာ- ဧယံကုန်း

မြို့နယ်-ပျော်သွယ်

ကျေးရွာအုပ်စု- သိမ်ကုန်း

ဆွေးနွေးခြင်းနှင့် ဆန်းစစ်ခြင်း

- ⇒ နွားလှည်း၊ ဖုန်း၊ ရွှေ၊ လယ်ယာ၊ ကား၊ ရေတွင်းတို့ကို အမျိုးသား၊ အမျိုးသမီး၊ ဒုတိယလုံး သုံးစွဲကြပြီး
- ⇒ ထိန်းချုပ်မှုတွင် ရွှေ၊ နွားလှည်း၊ ဖုန်းတို့ကို အမျိုးသားတို့က ထိန်းချုပ်ကြသည်။
- ⇒ ထင်း၊ အုပ်ချုပ်စက်ကို အမျိုးသမီးများ သုံးစွဲကြပြီး အမျိုးသမီးဘဲ ထိန်းချုပ်ကြပါသည်။
- ⇒ လယ်ထွန်စက်၊ အင်ဂျင်စက်တို့ကို အမျိုးသားများက ထိန်းချုပ်ကြသည်။
- ⇒ လယ်ယာ၊ ကား၊ ရေတွင်း၊ လယ်ထွန်စက်၊ အင်ဂျင်စက်တို့ကို အမျိုးသားများကသာ ထိန်းချုပ်ကြသည်ကို မြင်တွေ့ရပါသည်။



၆.၃။ ကျေးရွာ၏လူမှုစီးပွားအဆင့်သတ်မှတ်ခြင်း။ (Wealth Ranking)

ခန္ဓာရေးကြွယ်ဝမှု၊ အဆင့်သတ်မှတ်ခြင်း

ကျေးရွာ - ခပ်ယံကျိန်

မြို့နယ် - ဇေယျာသိမ်

ကျေးရွာစု - သိမ်ကျိန်

ရက်စွဲ - 30.11.2019

အဆင့်သတ်မှတ်ချက်	သတ်မှတ်ချက်နှင့် ကိန်းပျား	အိတ်ဆောင်စုစာရင်း	ရာခိုင်နှုန်း
ပျားသာ	တိုက်, လယ်ဧက (၂၀), ကား, ခိုင်ကယ်စွာ, ၂၀၀၀၀၀၀၀, TV, ကော်ဖီချက်ဝက်	၂၂၀	၅၁.၇၅
အလယ်ကတိတ်	ပျံ့ဆောင်စိမ်း, တစ်ထပ်တိုက်, လယ် (၁၅)ဧက, ခိုင်ကယ်, စွာ (၈) ဧက, TV	၈၀	၃၇.၆၇
စွမ်းပါး	ထက်ကစိမ်း, ခိုင်ကယ်, စွာ (၅) ဧကလယ် (၅) ဧက, TV	၃၁	၁၃.၅၈
စုစုပေါင်း		၃၃၁	၁၀၀%

- ဒီးဆောင်ရွေးပေးသူ - ဒီးစေးဆွန်, ကေအေ၊ ဇေယျာသိမ်
- ပီစင်ဆွေးပေးသူ - က (၂၀), ဓ (၇)
- မှတ်တမ်းတင်သူ - ဒီးဒီလေးစွန်း
- ရေရာ - အဆင့်ကျောင်း



ဥစ္စာဓနကြွယ်ဝမှုသုံးသပ်ချက်။

ဥစ္စာဓနကြွယ်ဝမှု အဆင့် သတ်မှတ်ခြင်း

ကျေးဇူး-စယ်ကုန်:

မြို့နယ်-ပျော်ဘွယ်

ကျေးဇူးအုပ်စု - သိမ်ကုန်း

ဆွေးနွေး ခြင်းနှင့် ဆုံးဖြတ်ခြင်း

- ကျေးဇူးတွင် ချမ်းသာစေရန် အကဲဖြတ်စစ်ဆေးခြင်း (၁၂/၀၂/၂၀၂၄)
- အထပ်အလတ် (၈၀) အိမ်
- ခွဲခြားပါးစေရန် (၃၀) အိမ် တို့ ဤပါးစေရန်
- လယ်ယာ စိုက်ပျိုးရေးကို အဓိက လုပ်ဆောင်ကြော့ ဖြိုး အခြား စီးပွားရေးလုပ်ငန်း ဖြစ်သော ဆံပင် လုပ်ငန်း၊ ဖွာလည်၊ အမျိုးသား၊ ဒဂမျိုး သမီးဒဂို အထက်အတွယ် ကြီးသူများထိပါ လုပ်ကိုင်နိုင်သော ကြော့ ဝင်ငွေ တိုး၍ စီးပွားရေး ဖြေလည်ကြသည့် ကို တွေ့မြင်ရပါသည်။
- ခွဲခြားပါးစေရန် မိသားစုများကိုလည်း ကျေးဇူး ဖွံ့ဖြိုး လုပ်ငန်းများတွင် ပါဝင်လုပ်ကိုင် စေရန် ဖြစ် လူနေမှုအဆင့် အတန်း မြှင့်တင်လာစေပြီး ဝင်ငွေ တိုးလာပါမည်။



၆.၄။ ရာသီခွင်ပြ ပြက္ခဒိန်။

<p>လျာဇာဗဟို၊ ၂၀၁၉</p> <p>၃၀.၁၁.၂၀၁၉</p>		<p>ရာသီခွင်ပြက္ခဒိန်</p>										<p>၂၀၁၉</p>											
အောက်တိုဘာ	၁၀	၁၁	၁၂	၁၃	၁၄	၁၅	၁၆	၁၇	၁၈	၁၉	၂၀	၂၁	၂၂	၂၃	၂၄	၂၅	၂၆	၂၇	၂၈	၂၉	၃၀	၃၁	
နိုဝင်ဘာ	၁	၂	၃	၄	၅	၆	၇	၈	၉	၁၀	၁၁	၁၂	၁၃	၁၄	၁၅	၁၆	၁၇	၁၈	၁၉	၂၀	၂၁	၂၂	၂၃
ဇူလိုင်	၁	၂	၃	၄	၅	၆	၇	၈	၉	၁၀	၁၁	၁၂	၁၃	၁၄	၁၅	၁၆	၁၇	၁၈	၁၉	၂၀	၂၁	၂၂	၂၃
ဇွန်	၁	၂	၃	၄	၅	၆	၇	၈	၉	၁၀	၁၁	၁၂	၁၃	၁၄	၁၅	၁၆	၁၇	၁၈	၁၉	၂၀	၂၁	၂၂	၂၃
မေ	၁	၂	၃	၄	၅	၆	၇	၈	၉	၁၀	၁၁	၁၂	၁၃	၁၄	၁၅	၁၆	၁၇	၁၈	၁၉	၂၀	၂၁	၂၂	၂၃
ဧပြီ	၁	၂	၃	၄	၅	၆	၇	၈	၉	၁၀	၁၁	၁၂	၁၃	၁၄	၁၅	၁၆	၁၇	၁၈	၁၉	၂၀	၂၁	၂၂	၂၃
မတ်	၁	၂	၃	၄	၅	၆	၇	၈	၉	၁၀	၁၁	၁၂	၁၃	၁၄	၁၅	၁၆	၁၇	၁၈	၁၉	၂၀	၂၁	၂၂	၂၃
ဖေဖော်ဝါရီ	၁	၂	၃	၄	၅	၆	၇	၈	၉	၁၀	၁၁	၁၂	၁၃	၁၄	၁၅	၁၆	၁၇	၁၈	၁၉	၂၀	၂၁	၂၂	၂၃
ဇန်နဝါရီ	၁	၂	၃	၄	၅	၆	၇	၈	၉	၁၀	၁၁	၁၂	၁၃	၁၄	၁၅	၁၆	၁၇	၁၈	၁၉	၂၀	၂၁	၂၂	၂၃

ဒို့ဆောင်ရွက်ပေးသူ - ဒို့: ဦးစိုး
 ပါဝင်ဆောင်ရွက်ပေးသူ - ဇ: (၁၀)၊ (၁၆)၊ (၂၃)
 ပြန်လည်ဆောင်ရွက်ပေးသူ - ဒို့: ဒို့: ဦးစိုး၊ ဦးစိုး



ရာသီခွင်ပြ ပြက္ခဒိန်

ကျေးဇူး - စပယ်ကုန်:

မြို့နယ် - ပျော်သွယ်

ကျေးဇူးအုပ်စု - သိမ်ကုန်:

ဆွေးနွေးခြင်း နှင့် ဆန်းစစ်ခြင်း

⇒ ချိန်ပျိုးရေးကို ဒာဓိက အသက်မွေးဝမ်းကြောင်း လုပ်ငန်း အဖြစ် လုပ်ဆောင်ပါသည်။

⇒ အခြားဝင်ငွေ ၇ လုပ်ငန်း မှာ ဆံပင် လုပ်ငန်း နှင့် မွေးမြူရေး လုပ်ငန်းကို လုပ်ကိုင်ကြသည်။

⇒ တန်ဆောင်မုန်း၊ နတ်တော်၊ ပြာသို၊ တပို့တွဲ၊ တပေါင်းလများသည် အလုပ်အကိုင် နည်းသောလများဖြစ်သောကြောင့် အခြား၇လကဲ့သို့ ရွှေ့ပြောင်းလုပ်ကိုင်ကြပါသည်။

⇒ ပွဲတော် ရှိသည်။ လများတွင် ဝင်ငွေ နှိ ဖြိုး ထွက်ငွေများ ကြပါသည်။

⇒ ကျေးဇူးအုပ်စု ရွာသားများ အားလပ်သောလများတွင် ဝင်ငွေ ၇ ရှိခဲ့သော လုပ်ငန်းများ ဖန်တီးပေးခြင်းဖြင့် ဝင်ငွေများ တိုးတက်စေ နိုင်ပါသည်။



၆.၅။ ဗင်းပုံစံကိုသုံးပြု၍ အဖွဲ့အစည်းများချိတ်ဆက်မှု

ဗင်းပုံစံကားကသုံးပြု၍ အဖွဲ့အစည်းခွဲခြားချိတ်ဆက်မှုကားလေ့လာခြင်း

ကျေးရွာအုပ်စု - သီပေါကျေး
 ကျေးရွာ - စယ်ပေါကျေး

မြို့နယ် - ပျော်ဘွယ်
 ရက်စွဲ - 30.11.2019

ကျေးရွာအတွင်းရှိ အဖွဲ့အစည်းများ	ကျေးရွာပြင်ပရှိ အဖွဲ့အစည်းများ
- ပရဟိတအဖွဲ့	- မြစ်ဖျော့စိမ့်ကန်
- စီးသတ်အဖွဲ့	- သမအဖွဲ့
- ဂေါပကအဖွဲ့	- စိုက်ပျိုးရေးဘဏ်
- ဝတ်ငွေ့အသင်း	- ကုလအဖွဲ့
- အမျိုးသားအဖွဲ့	- ပညာရေးဌာန
- အမျိုးသမီးအဖွဲ့	- ကျန်းမာရေးဌာန
- ရယ်မိရယ်ဖ	- ဂီတခန်း
- အုပ်ချုပ်ရေးအဖွဲ့	- ကျေးလက်ဦးစီးဌာန
- ကျေးရွာစီမံခန့်ခွဲမှုအဖွဲ့	- တရားရုံး



ဗဟိုပုံစံအသုံးပြု၍ အဖွဲ့အစည်း ချိတ်ဆက်မှုအား

လေ့လာခြင်း

ကျေးဇူး - စယ်ကုန်

ကျေးဇူးအုပ်စု - သိမ်ကုန်

ဦးနုပယ် - ပျော်စွယ်

၇က် ၃၀ . ၂၀၁၉

ရေအေး

ကျန်တေး
၄၇

မိုးပျဉ်း
၁၈၈

ကျေးဇူး
၄၇

ဒီးသစ်
အဖွဲ့

ဂေါပက
အဖွဲ့

အမျိုးသား
အဖွဲ့

၁၁မ
အဖွဲ့

အုပ်ချုပ်ရေး
အဖွဲ့

ဥက္ကဋ္ဌ

ပရဟိတ
အဖွဲ့

ပညာရေး
၄၇

ကျေးဇူး
၄၇

ရပ်ဆိုင်း
အဖွဲ့

အမျိုးသမီး
အဖွဲ့

လက်ထောက်
အဖွဲ့

မြန်မာ့
အဖွဲ့

ကျေးဇူး
၄၇

အဖွဲ့

ဦးဆောင်ဆွေးနွေးသူ - ဦးကျော်သင်း

ချက် - စာသင်ကျောင်း

ပါဝင်ဆွေးနွေးသူ - ကျား(၁၀) / မ(၈)

အချိန် - ၂:၃၀

မှတ်တမ်းတင်သူ - ဦးစိုးလှိုင်၊ ဖွန်



သုံးသပ်ချက်

ဗုဒ္ဓ: ပုံစံ ဒီအသုံး: ပြု၍ အဖွဲ့: အစည်း: ချိတ်ဆက်မှုအား
လေ့လာခြင်း

ကျေးဇူး-စယယ်ကုန်း:

မြို့နယ်-ပျော်သွယ်

ကျေးဇူးအုတ်စု-သိမ်ကုန်း:

ရွေးမွေးခြင်းနှင့် ဆန်းစစ်ခြင်း

⇒ အုပ်ချုပ်ရေးအဖွဲ့၊ အမျိုးသားအဖွဲ့၊ အမျိုးသမီးအဖွဲ့၊
ရုပ်ဖီရုပ်ဖာအဖွဲ့၊ ပရဟိတအဖွဲ့၊ ဂေါပကအဖွဲ့၊ *
တို့သည် ကျေးဇူးလူထုနှင့် နီးစပ်၍ အကျိုးပြု
ပါသည်။ ဗြိတိန်ကောဇ် အဖွဲ့သည်လည်း ကျေးဇူး
အတွက် အရေးပါသော အဖွဲ့ဖြစ်ပြီး မိသားစုအဖွဲ့၊
ရုပ်ဖီရုပ်ဖာ၊ ဝတ်စုံဝတ်အသင်း၊ နှိပ်ခန့်ခွဲမှု အဖွဲ့တို့
သည်လည်း ဒုတိယ အရေးပါသော အဖွဲ့များဖြစ်ပါသည်။

⇒ သ.မ အဖွဲ့၊ ပညာရေးများ၊ စိုက်ပျိုးရေး၊ ဆည်မြောင်း၊
ငှားအဖွဲ့များသည် ကျေးဇူးလူထုနှင့် မလွတ်မကမ်းတွင်
အကျိုးပြုပါသည်။

⇒ ကျန်းမာရေး၊ ရဲစခန်း၊ တရားရုံး၊ လူထုဗဟိုပြု စီမံကိန်း
တို့သည်လည်း ကျေးဇူးပြုပေးမှု အကျိုးပြုသောအဖွဲ့
များဖြစ်ပါသည်။



၆.၆။ ပင့်ကူအိမ်ကွန်ယက် နှင့် သုံးသပ်ချက်

ပင့်ကူအိမ် သုံးသပ်ခြင်း

ကျေးဇူး - ဇယားကုန်း
ကျေးဇူးအုတ်စု - သိမ်ကုန်း အမျိုးသား + အမျိုးသမီး

ငြို့နယ် - ပျော်သွယ်
ရက်စွဲ - 30.11.2019

လူမှုရေးတွင် ပါဝင်နိုင်မှု
အလုပ်အကိုင် အခွင့်အလမ်းရရှိမှု
ပညာရေး လက်ကမ်းဖိမှု
မိသားစုကို ဦးဆောင်နိုင်မှု
ပစ္စည်းဥစ္စာ မိုဆိုနိုင်မှု
ဝင်ငွေ ရှာဖွေနိုင်မှု
မိသားစုကို လုံခြုံစေမှု
မိသားစုကို ဂရုစိုက်နိုင်မှု
လူမှုရေးလုပ်ငန်း၊ အကျိုးစာဖြစ် များတွင် ဆုံးဖြတ်မှုပိုင်ဆိုင်မှုအသုံးပြုနိုင်မှု
ရရှိနိုင်မှု

ငြို့ဆောင်ဆွေးနွေးသူ - ငြို့စံလှ၊ ဒေါ်ဆွေးကြည် ရေးရာ - စာသင်ကျောင်း
ပါဝင်ဆွေးနွေးသူ - ကျား(၃၀)၊ မ(၁၅)
မှတ်တမ်း - တင်သူ - **ဦးစိန်အောင်** အချိန် - ၁:၃၀



ပင်. ကူအိမ် သုံး သယ် ခြင်း

ကျေးဇူး - စယ်ကုန်

ကျေးဇူးအုပ်စု - သိမ်ကုန်

အမျိုးသမီး

မြို့နယ် - ပျော်စည်

ရက်စွဲ - 30.11.2019

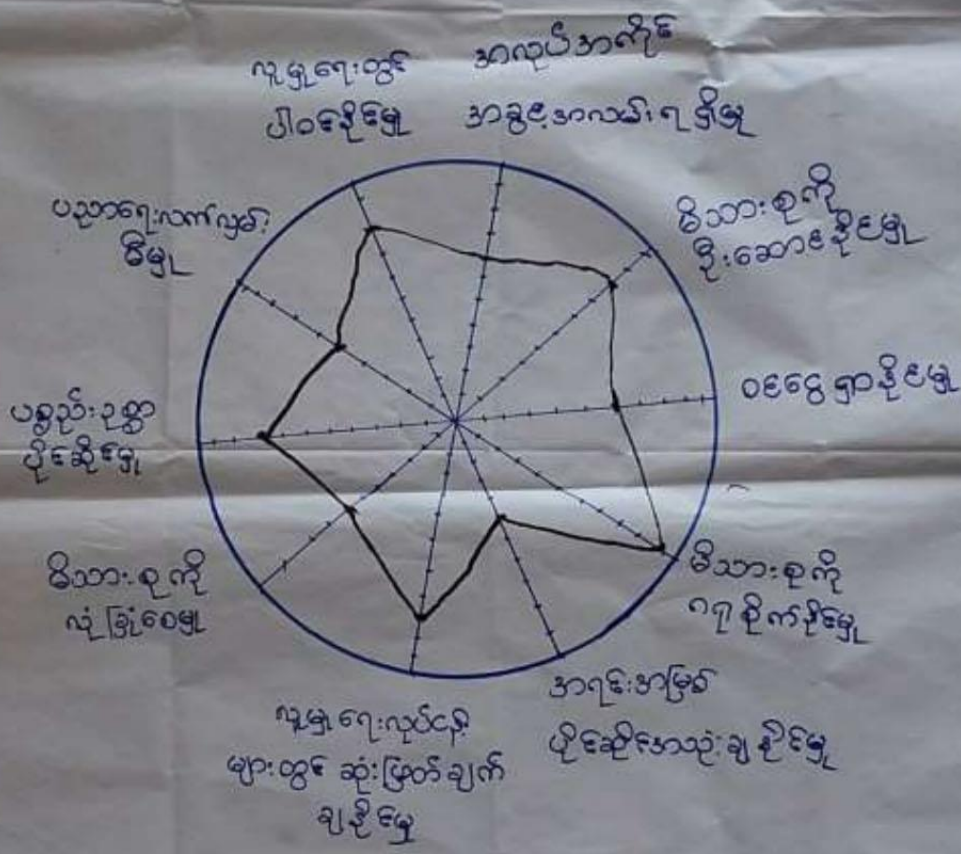

ဦးဆောင်ဆွေးနွေးသူ - ဒေါ်အေးဖြူညင်

ပါဝင်ဆွေးနွေးသူ - (၁၅)ယောက်

မှတ်တမ်းတင်သူ - ဦးစိုးလှိုင်

ရေရာ - စာသင်ကျောင်း

အချိန် - (၁:၂၀)



ပင်ကူအိမ်သုံးသတ်ခြင်း

ကျေးဇူး - စပယ်ကုန်:

ကျေးဇူးအပင်စု - သိမ်ကုန်:

အမျိုးသား:

ဦးနယ် - ပျော်ဘွယ်

ရက်စွဲ . 30.11.2019

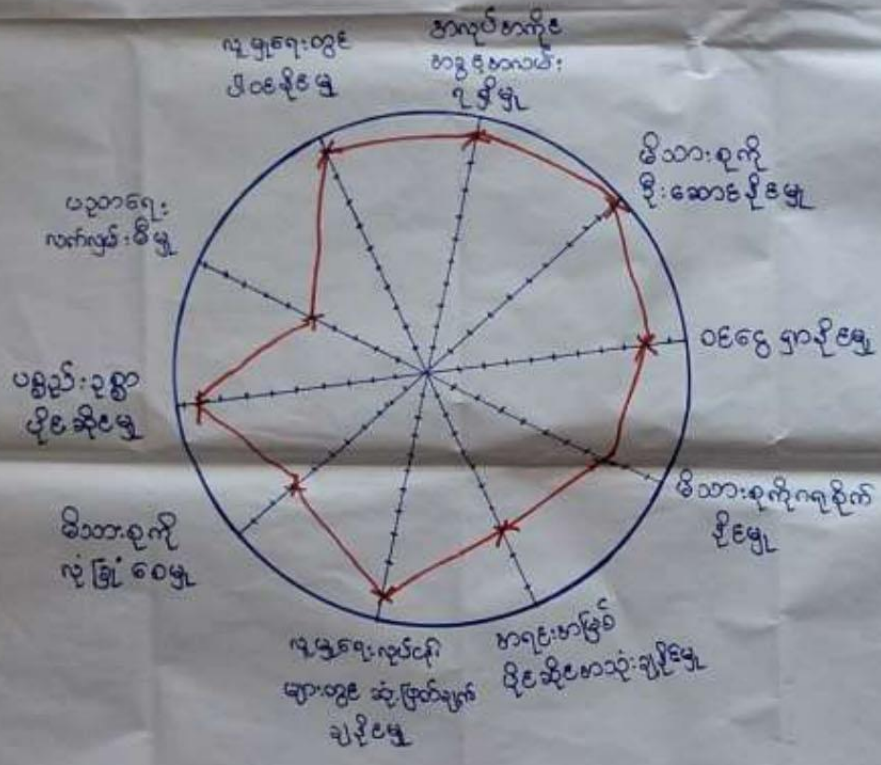

ဦးဆောင်ဆွေးနွေးသူ - ဦးခံလှ ဦးကျော်သော်

ပါဝင်ဆွေးနွေးသူ - ကျား (၃၀) ဦး

မှတ်တမ်းတင်သူ - ဦးစိုးလှ၊ ဦးစိုး

ရေးရာ - စာသင်ကျမ်း

အချိန် - ၁:၃၀



ပဋိကုဒိမ်သုံးသပ်ခြင်း

ကျေးဇူး- သယ်ကုန်:

ဖြိုနှယ်-ပျော်ဘွယ်

ကျေးဇူးအုပ်စု- သိမ်ကုန်:

ဆွေးနွေးခြင်းနှင့် ဆန်းစစ်ခြင်း

⇒ အမျိုးသမီးများသည် ဝေငွေရှာခိုင်းမှု၊ ပညာရေးလက်လှမ်း မှီမှု၊ လူမှုရေးတွင် ပါဝင်ခိုင်းမှု၊ အလုပ်အကိုင် အခွင့်အလမ်း ရရှိမှု ၊ မိသားစုကို ချီးဆောင်ခိုင်းမှု၊ ပစ္စည်း ဥစ္စာ ပိုင်ဆိုင်မှု၊ မိသားစုအား လုံခြုံစေဖို့တွင် အမျိုးသားများထက် အားနည်းခဲ့ပါသည်။

⇒ ပညာရေးလက်လှမ်းမှီမှုတွင် အမျိုးသား၊ အမျိုးသမီး တန်းတူဖြစ်ပြီး မိသားစုကို ဂရုစိုက်ခိုင်းမှုတွင် အမျိုးသားများထက် ဗို ဂရုစိုက်ခိုင်းပါသည်။

⇒ ကျေးဇူးတွင် အမျိုးသမီးများ သီးသန့် ဆွေးနွေးပွဲများ၊ လုပ်ပိုင်ခွင့်နှင့် လှုပ်အားခများ တန်းတူပေးခြင်းဖြင့် ဖွံ့ဖြိုးရေးလုပ်ငန်းများ ဆောင်ရွက်ရာတွင် အမျိုးသမီးများအား လက်တွဲ ခေါ်ခြင်းဖြင့် ကူညီ ခိုင်းပါသည်။



၆.၇။ ပြဿနာသစ်ပင်

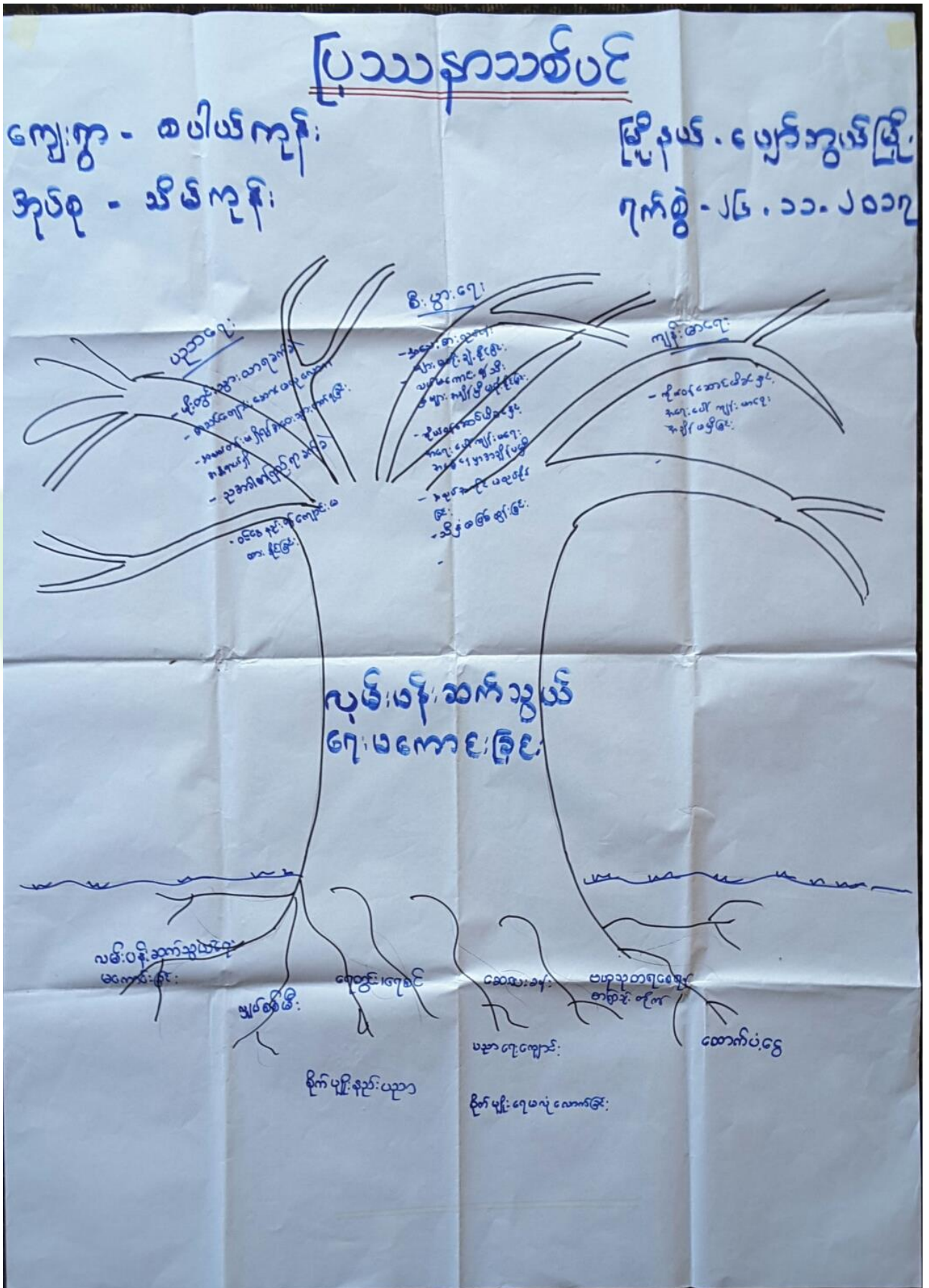



ပြဿနာသစ်ပင်

ကျေးရွာ - ဝပါယ်ကျိး
ဆုန်စု - သိမ်ကျိး

မြို့နယ် - မျောက်ဘွယ်
ရက်စွဲ - ၂၆.၁၁.၂၀၀၇

<သုံးသပ်ချက်>

- ⇒ ဝပါယ်ကျိးကျေးရွာ ပြဿနာသစ်ပင်၏ တွေ့ရှိချက်မှာ လမ်းပမ်းဆက်သွယ်ရေးမကောင်းခြင်းကို တွေ့ရှိရပါသည်။
- ⇒ ကျေးရွာ၏ လမ်းပမ်းဆက်သွယ်ရေး မကောင်းရခြင်းဖြင့် မိုးရာသီတွင် ဗွက်များထ၍ ဆိုင်ကယ်များစီးမရခြင်း၊ ကိုယ်ဝန်ဆောင်မိခင် ဖွင့်၊ အရေးပေါ်ကုန်များ သွားလာရေးအချိန် ငွေငွေ ဖြစ်ခြင်း၊ သီးနှံထွက်ကုန်များ သယ်ယူပို့ဆောင်ရေးခက်ခဲခြင်း၊ ကုန်ငြိမ်းခွင့်သွားလာရေး အချိန် ငွေငွေ ဖြစ်ခြင်းတို့ စသည် ဆိုးကျိုးများ ဖြစ်ပေါ်ပါသည်။
- ⇒ ကျေးရွာ၏ စီးပွားရေး၊ လမ်းပမ်းဆက်သွယ်ရေး၊ ကျန်းမာရေး ဖွံ့ဖြိုးရေးအတွက် လမ်းများ၊ ရေဆိုးထုတ်ကြောင်းများ၊ ဂျယ်စစ်မီးများ၊ ဆေးပေးခန်းများ၊ စာကြည့်တိုက်များ လိုအပ်နေပါကြောင်း တွေ့ရှိရပါသည်။
- * ထို့ပြင်ကျေးရွာ၏ လိုအပ်ချက်များထဲမှ ပထမနှစ် စက်ဝိုင်းတွင် တံတား၊ မြေကုတ်ခဲမြို့၊ ခြံတံတားစက်ဝိုင်းတွင်ရွာတွင်း၊ ရွာပတ်လမ်းများ မြေပြင်ရန်အတွက်ဆွေးနွေးထားပါသည်။



၆.၈။ ကျေးရွာ၏ မျက်မှန်ချက် (၄)နှစ်စာ ကျေးရွာဖွံ့ဖြိုးရေးအစီအစဉ်

<p>ဝါးယက်လှန်း၊ ကျေးရွာ ခံစားမှုများ ရေးသား</p>	<p>အမျိုးသား</p>	<p>အရက်၊ အဆီ၊ အပူ</p>	<p>အရက်၊ အဆီ၊ အပူ</p>
<p>အရက်၊ အဆီ၊ အပူ</p>	<p>အရက်၊ အဆီ၊ အပူ</p>	<p>အရက်၊ အဆီ၊ အပူ</p>	<p>အရက်၊ အဆီ၊ အပူ</p>
<p>အရက်၊ အဆီ၊ အပူ</p>	<p>အရက်၊ အဆီ၊ အပူ</p>	<p>အရက်၊ အဆီ၊ အပူ</p>	<p>အရက်၊ အဆီ၊ အပူ</p>



ဦးစားပေး အသင်း သတ်မှတ်ချက်

အပါယ်ကုန်းကျေးရွာ

သိင်္ခကုန်း မူလ

30.11.2019

ဦးစားပေး အသင်း	ဖွဲ့ခြင်းတိုးတက်ရေးလုပ်ငန်းများ	အဖို့အဖို့	ငွေလက်
1	အသင်းကျောင်း တည်ဆောက်ခြင်း	က+မ	113
2	ကျောင်း ခြံစည်း ဂျိုးကော့ ခြင်း	က+မ	-
3	ဘက်စုံ သုံး ခန်း မ တည်ဆောက်ခြင်း	က+မ	-
4	ကျောင်း၊ ကျောင်း သွယ်တန်း ခြင်း	က+မ	-
5	မူလကျောင်း ကျောင်း၊ တည်ဆောက်ခြင်း	က+မ	-
6	အထွေ့ တိုက် တည်ဆောက်ခြင်း	က+မ	-
7	ကုန်းကုန်း ဖွဲ့စည်း	က+မ	-
8	ဝက် ချုပ်သင် စာ	မ	-
9	ပျက်စီးခြင်း ဖွဲ့စည်း စာ	မ	-



၇။ ကော်မတီဝင်များရွေးချယ်ခြင်းနှင့်ကျေးရွာဖွံ့ဖြိုးရေးအစီအစဉ်ဆောင်ရွက်မှုမှတ်တမ်းဓါတ်ပုံများ



ကျေးရွာဖွံ့ဖြိုးရေးအစီအစဉ် မဲရေတွက်နေစဉ်



စီမံကိန်းမိတ်ဆက်အစည်းအဝေး မှတ်တမ်းဓါတ်ပုံ



အမျိုးသမီးများပင့်ကူအိမ်ကွန်ယက်ရေးဆွဲနေစဉ် မှတ်တမ်းဓာတ်ပုံ



ကော်မတီဝင်များစာရင်း

ကျေးရွာစီမံကိန်းအထောက်အကူပြုကော်မတီ စာရင်းများ			
ကျေးရွာ- ခပ်ယံလှိုင်			အုပ်စု- ခပ်ယံလှိုင်
စဉ်	အမည်	ကျား/မ	ရာထူး
၁	ဦးခင်မောင်ဝင်း	ကျား	စေတနာ့ဝန်ထမ်း
၂	ဒေါ်စော့စ	မ	စေတနာ့ဝန်ထမ်း
၃	ဦးစံပွ	ကျား	စီတောက်ဥက္ကဋ္ဌ
၄	ဒေါ်ဆွေးဗြစ်	မ	စီတောက်ဥက္ကဋ္ဌ
၅	ဦးစန်းထက်	ကျား	ဝယ်ယူရေးဆပ်ကော်မတီဥက္ကဋ္ဌ
၆	ဦးမျိုးမြင့်	ကျား	ဝယ်ယူရေးဆပ်ကော်မတီ
၇	ဒေါ်စော့စော့စ	မ	ဝယ်ယူရေးဆပ်ကော်မတီ
၈	ဦးစော့စော့စ	ကျား	စောင့်ကြည့်ကြီးကြပ်ရေးဆပ်ကော်မတီဥက္ကဋ္ဌ
၉	ဦးခင်ဦး	ကျား	စောင့်ကြည့်ကြီးကြပ်ရေးဆပ်ကော်မတီ
၁၀	ဒေါ်မိုး	မ	စောင့်ကြည့်ကြီးကြပ်ရေးဆပ်ကော်မတီ
၁၁	ဦးထွန်းမောင်	ကျား	လည်ပတ်ထိန်းသိမ်းရေးဆပ်ကော်မတီဥက္ကဋ္ဌ
၁၂	ဒေါ်စော့စိခဲ	မ	လည်ပတ်ထိန်းသိမ်းရေးဆပ်ကော်မတီ
၁၃	ဒေါ်ခိုင်	မ	လည်ပတ်ထိန်းသိမ်းရေးဆပ်ကော်မတီ
၁၄	ဒေါ်ဖြူဖြူ	မ	ကျေးရွာဝေစာရင်းကိုင်
၁၅	ဦးအောင်အောင်	ကျား	ဝေခန့်အကြံပြုတိုင်ကြားချက်ဖြေရှင်းရေးအဖွဲ့
၁၆	ဒေါ်စန္ဒာဖြူ	မ	ဝေခန့်အကြံပြုတိုင်ကြားချက်ဖြေရှင်းရေးအဖွဲ့
၁၇			
၁၈			
၁၉			
၂၀			
၂၁			
၂၂			
၂၃			
၂၄			
၂၅			



၈။ ကျေးရွာအခြေခံအချက်အလက်များ (ပုံစံ-၁) ပထမနှစ်စက်ဝန်း





ပုံစံ - ၈ - ၁ ကျေးရွာအခြေခံအချက်အလက်များ (Form PC 1)

လမ်းညွှန်ချက်။ ကျေးရွာတစ်ရွာသို့ ပထမဆုံးမိတ်ဆက်ခရီး သွားရောက်သောအခါ လူထုစည်းရုံးရေးမှူးသည် ကျေးရွာ ခေါင်းဆောင်များအား ကျေးရွာအချက်အလက်များကို မေတ္တာရပ်ခံ၍ တောင်းခံရသည်။ ဤအချက်အလက်များကို စီမံကိန်း မိတ်ဆက်အစည်းဝေးမတိုင်မီတောင်းခံရမည်။ စီမံကိန်းမိတ်ဆက်အစည်းဝေးတွင် လူထုစည်းရုံးရေးမှူးသည် ဤအချက်အလက် များအား စစ်ဆေးပြီး မှန်ကန်အောင်ပြုလုပ်ရမည်။ ပြီးနောက်တွင် လူထုစည်းရုံးရေးမှူးမှ သတင်းအချက်အလက်ထံသို့ Tablets မှ တဆင့် ဖြည့်သွင်းရမည်။

ကျေးရွာခေါင်းဆောင် အမည် ဦးဂျော့မောင်	ကျေးရွာခေါင်းဆောင်၏ ဖုန်းနံပါတ် ၈၅-၄၀၉၃-၁၅၆၆၃	လူထုစည်းရုံးရေးမှူး၏ အမည် ဦးစိုးမိုးဦး
ပြည်နယ်တိုင်းဒေသကြီး မန္တလေး	မြို့နယ် တနင်္သာရည်	ကျေးရွာအုပ်စု ခါတကွါ
		ကျေးရွာ ခါတကွါ

က၊ လူဦးရေ

လူမျိုးစု	အိမ်ထောင်စုအရေအတွက်	ကိုးကွယ်သည့်ဘာသာ	အိမ်ထောင်စုအရေအတွက်
လူမျိုးစု (၁) မဟာ	၂၀၆	ဘာသာ (၁) ဗုဒ္ဓဘာသာ	၂၀၆
လူမျိုးစု (၂) -----		ဘာသာ (၂) -----	
လူမျိုးစု (၃) -----		ဘာသာ (၃) -----	
လူမျိုးစုရော -----		ဘာသာရော -----	
အခြား	အရေအတွက်		
မသန်စွမ်းသူများ	၃		
သက်ကြီးရွယ်အိုများ (၆၅ နှစ် နှင့် အထက်)	၉၁		
စစ်ဘေးရှောင်	-		

	အမျိုးသား (အရေအတွက်)	အမျိုးသမီး (အရေအတွက်)
လူဦးရေ		
လူမျိုးစု (၁) မဟာ	၄၀၀	၅၃၂
လူမျိုးစု (၂) -----		
လူမျိုးစု (၃) -----		
အခြား		
အိမ်ထောင်ဦးစီး	၁၅၃	၃၃

(ဃ) အခြေခံအောက်အဖွဲ့ အသုံးအဆောင်များ

စာသင်ကျောင်း	အမှတ် ခြံပိ	ကျန်းမာရေး	အမှတ် ခြံပိ	ဘာသာရေး အဆောက် အအုံများ	အမှတ် ခြံပိ



အထက်တန်းကျောင်း	<input type="checkbox"/>	ဆေးရုံ	<input type="checkbox"/>	စေတီ	<input checked="" type="checkbox"/>
အလယ်တန်းကျောင်း	<input type="checkbox"/>	ကျန်းမာရေးဌာန	<input type="checkbox"/>	ဘုန်းကြီးကျောင်း	<input checked="" type="checkbox"/>
မူလတန်းကျောင်း	<input checked="" type="checkbox"/>	ကျန်းမာရေးဌာနခွဲ	<input type="checkbox"/>	ဟိန္ဒူဘုရားကျောင်း	<input type="checkbox"/>
မူကြိုကျောင်း	<input type="checkbox"/>	ဆေးပေးခန်း	<input type="checkbox"/>	ခရစ်ယာန်ကျောင်း	<input type="checkbox"/>
အခြား	<input type="checkbox"/>	အခြား	<input type="checkbox"/>	ဗလီ	<input type="checkbox"/>
				အခြား	<input type="checkbox"/>
မှတ်ချက်		မှတ်ချက်		မှတ်ချက်	

(ဂ) ကျွမ်းကျင်သူများမှတ်တမ်း (ကျေးရွာတွင်နေထိုင်သော သို့မဟုတ် တခြားရွာမှလာရောက်သော ကျွမ်းကျင်သူများ)

(၁) စာသင်ကျောင်း			(၂) ကျန်းမာရေး			(၃) လက်မှုပညာရှင်		
	ရွာတွင်နေထိုင်သူ	အခြားရွာမှလာသူ		ရွာတွင်နေထိုင်သူ	အခြားရွာမှလာသူ		ရွာတွင်နေထိုင်သူ	အခြားရွာမှလာသူ
မူလတန်းပြဆရာ/မ	<input checked="" type="checkbox"/>	<input checked="" type="checkbox"/>	ဆရာဝန်	<input type="checkbox"/>	<input type="checkbox"/>	လက်သမား	<input checked="" type="checkbox"/>	<input checked="" type="checkbox"/>
အထက်တန်းပြဆရာ/မ	<input type="checkbox"/>	<input type="checkbox"/>	လက်ထောက်ကျန်းမာရေးမှူး	<input type="checkbox"/>	<input type="checkbox"/>	ပန်းရံ	<input checked="" type="checkbox"/>	<input checked="" type="checkbox"/>
အလယ်တန်းပြဆရာ/မ	<input type="checkbox"/>	<input type="checkbox"/>	အမျိုးသမီးကျန်းမာရေးဆရာမ	<input type="checkbox"/>	<input type="checkbox"/>	လျှပ်စစ်ကျွမ်းကျင်ပီးသမား	<input type="checkbox"/>	<input type="checkbox"/>
မူကြိုဆရာ/မ	<input type="checkbox"/>	<input type="checkbox"/>	သားဖွားဆရာမ	<input type="checkbox"/>	<input checked="" type="checkbox"/>	ရေပိုက်သွယ်သူ	<input type="checkbox"/>	<input type="checkbox"/>
အခြား	<input type="checkbox"/>	<input type="checkbox"/>	ပြည်သူ့ကျန်းမာရေးလုပ်သား	<input type="checkbox"/>	<input type="checkbox"/>	စက်ပြင်ဆရာ	<input checked="" type="checkbox"/>	<input type="checkbox"/>
မှတ်ချက်			မှတ်ချက်			မှတ်ချက်		

(ဃ) ကျေးရွာသို့ ရောက်ရှိနိုင်သည့် လမ်းအခြေအနေ / ကျေးရွာတစ်ရွာသည် ၎င်း၏ ကျေးရွာအုပ်စုနှင့် ဆက်သွယ်ထားသော လမ်းအခြေအနေ (အောက်ပါတို့ကိုဝိုင်းပါ)

ကျောက်ကြမ်းလမ်း ကတ္တရာလမ်း ကွန်ကရစ်လမ်း မော်တော်ဆိုင်ကယ်လမ်း
 ကျောက်ခင်းလမ်း မြေသားလမ်း လူသွားလမ်း အခြား _____

(င) ကျေးရွာဖွံ့ဖြိုးမှုစီမံချက်

- (၁) လူထုပဟိုပြုစီမံကိန်းမစတင်မှီ ဤကျေးရွာတွင်ကျေးရွာဖွံ့ဖြိုးမှု စီမံချက်ရှိခဲ့ပါသလား? ဝိုင်းပါ
ရှိပါသည်/မရှိပါ/မသိပါ
- (၂) ရှိခဲ့ပါလျှင် ဤစီမံချက်ကို မည်သည့် ခုနှစ်တွင်ပြင်ဆင်ခဲ့ပါသနည်း? နှစ်-----
ပြုခဲ့ပါသည်/မပြုခဲ့ပါ/မသိပါ
- (၃) ဤစီမံချက်ကို မြို့နယ်မှအတည်ပြုခဲ့ပါသလား? (မသိပါ)

(စ) ခရီးအကွာအဝေး

- (၁) ဤကျေးရွာ၏ဗဟိုမှ ၎င်းကျေးရွာအုပ်စု၏ဗဟိုအထိ ခရီးခိုင်မည်မျှကွာဝေးသနည်း? မိုင်-----/မသိပါ
- (၂) ဤကျေးရွာမှ ၎င်းကျေးရွာအုပ်စုဗဟိုအထိ သွားလာရာတွင်ကြာမြင့်သည့်အချိန်။

ခြောက်သွေ့ရာသီတွင်ကြာချိန် -----
 ဝယ်လာရုံ/မော်တော်ဆိုင်ကယ်/ခြေလျင်/လား/မော်တော်ဘုတ်/
 အခြား -----

မိုးရာသီတွင်ကြာချိန် -----
 ဝယ်လာရုံ/မော်တော်ဆိုင်ကယ်/ခြေလျင်/လား/မော်တော်ဘုတ်/
 အခြား -----



(ဆ) ပတ်ဝန်းကျင်ဆိုင်ရာ သဘာဝဘေးအန္တရာယ်

ဤကျေးရွာတွင် ရေကြီးခြင်းကဲ့သို့ သဘာဝဘေးအန္တရာယ်ကျရောက်ဖူးခြင်း ရှိပါသလား။

မရှိပါ

ရှိပါသည်

ရှိလျှင်ဖော်ပြပါ

၂၀၁၂-၂၀၁၅

(ဇ) ကျေးရွာတွင် ဖွဲ့စည်းထားသော အဖွဲ့အစည်းများ

လူထုဗဟိုပြုစီမံကိန်းမတိုင်မီ ဤကျေးရွာတွင် ကျေးရွာဖွံ့ဖြိုးရေးအတွက် အစိုးရ (သို့) ရွာသားများကိုယ်တိုင်(သို့) စီမံကိန်းတစ်ခုခုမှ ဖွဲ့စည်းထားသည့် အဖွဲ့အစည်းများရှိပါသလား။

(၁) -----

(၂) -----

(ဈ) အထွေထွေအုပ်ချုပ်ရေး ဦးစီးဌာန (GAD) မှ မှတ်တမ်းတင်ထားခြင်း

ဤကျေးရွာသည် အထွေထွေအုပ်ချုပ်ရေး ဦးစီးဌာန (GAD) မှ မှတ်တမ်းတင်ထားမှု ရှိပါသလား။

မရှိပါ

ရှိပါသည်

ကျေးရွာခေါင်းဆောင်

အမည် ဦးစိန်မင်း

လက်မှတ် [Signature] နေ့စွဲ 15.3.2017

လူထုစည်းရုံးရေးမှူး

အမည် ဦးစိန်မင်း

လက်မှတ် [Signature] နေ့စွဲ 15.3.2017



ကျေးရွာအခြေခံအချက်အလက်များ (ပုံစံ-၁) ဒုတိယနှစ်စက်ဝန်း

ပုံစံ - ၈ - ၁ ကျေးရွာအခြေခံအချက်အလက်များ (Form PC 1)

လမ်းညွှန်ချက်၊ ကျေးရွာတစ်ရွာသို့ ပထမဆုံးမိတ်ဆက်ရေး သွားရောက်သောအခါ လူထုစည်းရုံးရေးမှူးသည် ကျေးရွာ ခေါင်းဆောင်များအား ကျေးရွာအချက်အလက်များကို မေတ္တာရပ်ခံ၍ တောင်းခံရသည်။ ဤအချက်အလက်များကို စီမံကိန်း မိတ်ဆက်အစည်းဝေးမတိုင်မီတောင်းခံရမည်။ စီမံကိန်းမိတ်ဆက်အစည်းဝေးတွင် လူထုစည်းရုံးရေးမှူးသည် ဤအချက်အလက် များအား စစ်ဆေးပြီး မှန်ကန်အောင်ပြုလုပ်ရမည်။ ပြီးနောက်တွင် လူထုစည်းရုံးရေးမှူးမှ သတင်းအချက်အလက်ထံသို့ Tablets မှ တဆင့် ဖြည့်သွင်းရမည်။

ကျေးရွာခေါင်းဆောင် အမည် ဦးပေါ်မြင့်	ကျေးရွာခေါင်းဆောင်၏ ဖုန်းနံပါတ် ၀၉-၄၀၂၇၀၉၁၃၃	လူထုစည်းရုံးရေးမှူး၏ အမည် ဦးနေမျိုးပိုင်
ပြည်နယ်/တိုင်းဒေသကြီး/မန္တလေး	မြို့နယ်/ပျက်ဘွယ်	ကျေးရွာအုပ်စု/အိမ်ကျို
		ကျေးရွာ/လယ်လူ

က၊ လူဦးရေ

လူမျိုးစု	အိမ်ထောင်စုအရေအတွက်	ကိုးကွယ်သည့်ဘာသာ	အိမ်ထောင်စုအရေအတွက်
လူမျိုးစု (၁) - မြန်မာ -	၂၂၅	ဘာသာ (၁) - ဗုဒ္ဓ -	၂၂၅
လူမျိုးစု (၂) -----		ဘာသာ (၂) -----	
လူမျိုးစု (၃) -----		ဘာသာ (၃) -----	
လူမျိုးစုရော -----		ဘာသာရော -----	
အခြား	အရေအတွက်		
မသန်စွမ်းသူများ	၂		
သက်ကြီးရွယ်အိုများ (၆၅ နှစ် နှင့် အထက်)	၆၁		
စစ်ဘေးရှောင်	-		

	အမျိုးသား (အရေအတွက်)	အမျိုးသမီး (အရေအတွက်)
လူဦးရေ		
လူမျိုးစု (၁) - မြန်မာ -	၄၉၁	၅၄၀
လူမျိုးစု (၂) -----		
လူမျိုးစု (၃) -----		
အခြား		
အိမ်ထောင်ဦးစီး	၁၈၉	၃၆

(ခ) အခြေခံအဆောက်အအုံ အသုံးအဆောင်များ

စာသင်ကျောင်း	အမှတ် ခြံပေါ	ကျန်းမာရေး	အမှတ် ခြံပေါ	ဘာသာရေး အဆောက် အအုံများ	အမှတ် ခြံပေါ
--------------	-----------------	------------	-----------------	----------------------------	-----------------



အထက်တန်းကျောင်း	<input type="checkbox"/>	ဆေးရုံ	<input type="checkbox"/>	စေတီ	✓
အလယ်တန်းကျောင်း	<input type="checkbox"/>	ကျန်းမာရေးဌာန	<input type="checkbox"/>	ဘုန်းကြီးကျောင်း	✓
မူလတန်းကျောင်း	✓	ကျန်းမာရေးဌာနခွဲ	<input type="checkbox"/>	ဟိန္ဒူဘုရားကျောင်း	<input type="checkbox"/>
မူကြိုကျောင်း	<input type="checkbox"/>	ဆေးပေးခန်း	<input type="checkbox"/>	ရေဇာယာန်ကျောင်း	<input type="checkbox"/>
အခြား	<input type="checkbox"/>	အခြား	<input type="checkbox"/>	ဗလီ	<input type="checkbox"/>
				အခြား	<input type="checkbox"/>
မှတ်ချက်		မှတ်ချက်		မှတ်ချက်	

(ဂ) ကျွမ်းကျင်သူများမှတ်တမ်း (ကျေးရွာတွင်နေထိုင်သော သို့မဟုတ် တခြားရွာမှလာရောက်သော ကျွမ်းကျင်သူများ)

(၁) စာသင်ကျောင်း			(၂) ကျန်းမာရေး			(၃) လက်မှုပညာရှင်		
	ရွာတွင်နေထိုင်သူ	အခြားရွာမှလာသူ		ရွာတွင်နေထိုင်သူ	အခြားရွာမှလာသူ		ရွာတွင်နေထိုင်သူ	အခြားရွာမှလာသူ
မူလတန်းပြဆရာ/မ	✓	✓	ဆရာဝန်	<input type="checkbox"/>	<input type="checkbox"/>	လက်သမား	✓	✓
အထက်တန်းပြဆရာ/မ	<input type="checkbox"/>	<input type="checkbox"/>	လက်ထောက်ကျန်းမာရေးမှူး	<input type="checkbox"/>	<input type="checkbox"/>	ပန်းရံ	✓	✓
အလယ်တန်းပြဆရာ/မ	<input type="checkbox"/>	<input type="checkbox"/>	အမျိုးသမီးကျန်းမာရေးဆရာမ	<input type="checkbox"/>	<input type="checkbox"/>	လျှပ်စစ်ကျွမ်းကျင်ပီးသမား	<input type="checkbox"/>	<input type="checkbox"/>
မူကြိုဆရာ/မ	<input type="checkbox"/>	<input type="checkbox"/>	သားဖွားဆရာမ	<input type="checkbox"/>	✓	ရေပိုက်သူလုပ်သူ	<input type="checkbox"/>	<input type="checkbox"/>
အခြား	<input type="checkbox"/>	<input type="checkbox"/>	ပြည်သူ့ကျန်းမာရေးလုပ်သား	<input type="checkbox"/>	<input type="checkbox"/>	စက်ပြင်ဆရာ	✓	<input type="checkbox"/>
မှတ်ချက်			မှတ်ချက်			မှတ်ချက်		

(ဃ) ကျေးရွာသို့ ရောက်ရှိနိုင်သည့် လမ်းအခြေအနေ / ကျေးရွာတစ်ရွာသည် ၎င်း၏ ကျေးရွာအုပ်စုနှင့် ဆက်သွယ်ထားသော လမ်းအခြေအနေ (အောက်ပါတို့ကိုပိုင်းပါ)

ကျောက်ကြမ်းလမ်း ကတ္တရာလမ်း ကွန်ကရစ်လမ်း မော်တော်ဆိုင်ကယ်လမ်း
 ကျောက်ခင်းလမ်း မြေသားလမ်း လူသွားလမ်း အခြား _____

(င) ကျေးရွာဖွံ့ဖြိုးမှုစီမံချက်

- (၁) လူထုဗဟိုပြုစီမံကိန်းမစတင်မီ ဤကျေးရွာတွင်ကျေးရွာဖွံ့ဖြိုးမှု စီမံချက်ရှိခဲ့ပါသလား? ပိုင်းပါ
ရှိပါသည် (မရှိပါ) / မသိပါ
- (၂) ရှိခဲ့ပါလျှင် ဤစီမံချက်ကို မည်သည့် ခုနှစ်တွင်ပြင်ဆင်ခဲ့ပါသနည်း? နှစ်----- (မသိပါ)
- (၃) ဤစီမံချက်ကို ဖြိုနယ်မှအတည်ပြုခဲ့ပါသလား? ပြုခဲ့ပါသည်/မပြုခဲ့ပါ / မသိပါ

(စ) ခရီးအကွာအဝေး

- (၁) ဤကျေးရွာ၏ဗဟိုမှ ၎င်းကျေးရွာအုပ်စု၏ဗဟိုအထိ ခရီးမိုင်မည်မျှကွာဝေးသနည်း? မိုင်-----/မသိပါ
- (၂) ဤကျေးရွာမှ ၎င်းကျေးရွာအုပ်စုဗဟိုအထိ သွားလာရာတွင်ကြာမြင့်သည့်အချိန်။

ခြောက်သွေ့ရာသီတွင်ကြာချိန်-- ၁၀-၂၅-န-န-... ထော်လာဂျီ/မော်တော်ဆိုင်ကယ်/ခြေလျင်/လား/မော်တော်ဘုတ်/
အခြား-----

မိုးရာသီတွင်ကြာချိန်-- ၁၅-၂၅-န-န-... ထော်လာဂျီ/မော်တော်ဆိုင်ကယ်/ခြေလျင်/လား/မော်တော်ဘုတ်/
အခြား-----



(ဆ) ပတ်ဝန်းကျင်ဆိုင်ရာ သဘာဝဘေးအန္တရာယ်

ဤကျေးရွာတွင် ရေကြီးခြင်းကဲ့သို့ သဘာဝဘေးအန္တရာယ်ကျရောက်ဖူးခြင်း ရှိပါသလား။

မရှိပါ ရှိပါသည် ရှိလျှင်ဖော်ပြပါ -----

(ဇ) ကျေးရွာတွင် ဖွဲ့စည်းထားသော အဖွဲ့အစည်းများ

လူထုဗဟိုပြုစီမံကိန်းမတိုင်မီ ဤကျေးရွာတွင် ကျေးရွာဖွံ့ဖြိုးရေးအတွက် အစိုးရ (သို့) ရွာသားများကိုယ်တိုင်(သို့) စီမံကိန်းတစ်ခုခုမှ ဖွဲ့စည်းထားသည့် အဖွဲ့အစည်းများရှိပါသလား။

(၁) -----

(၂) -----

(ဈ) အထွေထွေအုပ်ချုပ်ရေး ဦးစီးဌာန (GAD) မှ မှတ်တမ်းတင်ထားခြင်း

ဤကျေးရွာသည် အထွေထွေအုပ်ချုပ်ရေး ဦးစီးဌာန (GAD) မှ မှတ်တမ်းတင်ထားမှု ရှိပါသလား။

မရှိပါ ရှိပါသည်

ကျေးရွာခေါင်းဆောင်

အမည် ဦး ပေါ် မြင့်

လက်မှတ် ~~အမည်~~ နေ့စွဲ ၁.၁၂.၂၀၁၇

လူထုစည်းရုံးရေးမှူး

အမည် ဦး ဇနမ္ပိုးမြင့်

လက်မှတ် ~~အမည်~~ နေ့စွဲ ၁.၁၂.၂၀၁၇



ကျေးရွာအခြေခံအချက်အလက်များ (ပုံစံ-၁) တတိယနှစ်စက်ဝန်း

ပုံစံ - ၁ - ၁ ကျေးရွာအခြေခံအချက်အလက်များ (Form PC 1)

လမ်းညွှန်ချက်၊ ကျေးရွာတစ်ရွာသို့ ပထမဆုံးမိတ်ဆက်ခရီး သွားရောက်သောအခါ လူထုစည်းရုံးရေးမှူးသည် ကျေးရွာ ခေါင်းဆောင်များအား ကျေးရွာအချက်အလက်များကို မေတ္တာရပ်ခံ၍ တောင်းခံရသည်။ ဤအချက်အလက်များကို စီမံကိန်း မိတ်ဆက်အစည်းဝေးမတိုင်မီတောင်းခံရမည်။ စီမံကိန်းမိတ်ဆက်အစည်းဝေးတွင် လူထုစည်းရုံးရေးမှူးသည် ဤအချက်အလက် များအား စစ်ဆေးပြီး မှန်ကန်အောင်ပြုလုပ်ရမည်။ ပြီးနောက်တွင် လူထုစည်းရုံးရေးမှူးမှ သတင်းအချက်အလက်ထံသို့ Tablets မှ တာဆင့် ဖြည့်သွင်းရမည်။

ကျေးရွာခေါင်းဆောင် အမည် ဦးပေါ်မှင့်	ကျေးရွာခေါင်းဆောင်၏ ဖုန်းနံပါတ်	လူထုစည်းရုံးရေးမှူး၏ အမည် ဒေါ်ခင်ခင်
ပြည်နယ်၊တိုင်းဒေသကြီး၊ မြို့နယ်	မြို့နယ် ပျော်ဇွန်	ကျေးရွာအုပ်စု သစ်ကုန်း၊ ကျေးရွာ စယ်လီလူနီ

က။ လူဦးရေ

လူမျိုးစု	အိမ်ထောင်စုအရေအတွက်	ကိုးကွယ်သည့်ဘာသာ	အိမ်ထောင်စုအရေအတွက်
လူမျိုးစု (၁) -----	၂၃၁	ဘာသာ (၁) - ဗုဒ္ဓ	၂၃၁
လူမျိုးစု (၂) -----		ဘာသာ (၂) -----	
လူမျိုးစု (၃) -----		ဘာသာ (၃) -----	
လူမျိုးစုရော -----		ဘာသာရော -----	
အခြား	အရေအတွက်		
မသန်စွမ်းသူများ	၇		
သက်ကြီးရွယ်အိုများ (၆၅ နှစ် နှင့် အထက်)	၇၀		
စစ်ဘေးရှောင်			

	အမျိုးသား (အရေအတွက်)	အမျိုးသမီး (အရေအတွက်)
လူဦးရေ	၅၂၀	၅၆၀
လူမျိုးစု (၁) -----		
လူမျိုးစု (၂) -----		
လူမျိုးစု (၃) -----		
အခြား		
အိမ်ထောင်ဦးစီး	၁၉၅	၃၆

(ခ) အခြေခံအောက်အဖွဲ့ အသုံးအဆောင်များ

စာသင်ကျောင်း	အမှတ် ခြံစိပ်	ကျန်းမာရေး	အမှတ် ခြံစိပ်	ဘာသာရေး အဆောက် အအုံများ	အမှတ် ခြံစိပ်
မူကြိုကျောင်း	<input type="checkbox"/>	တိုက်နယ်ဆေးရုံ	<input type="checkbox"/>	စေတီ	<input type="checkbox"/>



မူလတန်းကျောင်း	<input checked="" type="checkbox"/>	ကျန်းမာရေးဌာန	<input type="checkbox"/>	ဘုန်းကြီးကျောင်း	<input checked="" type="checkbox"/>
မူလွန်ကျောင်း	<input type="checkbox"/>	ကျန်းမာရေးဌာနခွဲ	<input type="checkbox"/>	ဟိန္ဒူဘုရားကျောင်း	<input type="checkbox"/>
အလယ်တန်းကျောင်း	<input type="checkbox"/>	ဆေးပေးခန်း	<input type="checkbox"/>	ခရစ်ယာန်ကျောင်း	<input type="checkbox"/>
လယ်လွန်ကျောင်း	<input type="checkbox"/>	အခြား	<input type="checkbox"/>	ဗလီ	<input type="checkbox"/>
အထက်တန်းကျောင်း	<input type="checkbox"/>			အခြား	<input type="checkbox"/>
အခြား	<input type="checkbox"/>				
မှတ်ချက်		မှတ်ချက်		မှတ်ချက်	

(ဂ) ကျွမ်းကျင်သူများမှတ်တမ်း (ကျေးရွာတွင်နေထိုင်သော သို့မဟုတ် တခြားရွာမှလာရောက်သော ကျွမ်းကျင်သူများ)

(၁) စာသင်ကျောင်း			(၂) ကျန်းမာရေး			(၃) လက်မှုပညာရှင်		
	ရွာတွင်နေထိုင်သူ	အခြားရွာမှလာသူ		ရွာတွင်နေထိုင်သူ	အခြားရွာမှလာသူ		ရွာတွင်နေထိုင်သူ	အခြားရွာမှလာသူ
မူလတန်းပြဆရာ/မ	<input checked="" type="checkbox"/>	<input checked="" type="checkbox"/>	ဆရာဝန်	<input type="checkbox"/>	<input type="checkbox"/>	လက်သမား	<input checked="" type="checkbox"/>	<input type="checkbox"/>
အထက်တန်းပြဆရာ/မ	<input type="checkbox"/>	<input type="checkbox"/>	လက်ထောက်ကျန်းမာရေးမှူး	<input type="checkbox"/>	<input type="checkbox"/>	ပန်းရံ	<input checked="" type="checkbox"/>	<input type="checkbox"/>
အလယ်တန်းပြဆရာ/မ	<input type="checkbox"/>	<input type="checkbox"/>	အမျိုးသမီးကျန်းမာရေးဆရာမ	<input type="checkbox"/>	<input type="checkbox"/>	လျှပ်စစ်ကျွမ်းကျင်ပီးသမား	<input type="checkbox"/>	<input checked="" type="checkbox"/>
မူကြိုဆရာ/မ	<input type="checkbox"/>	<input type="checkbox"/>	သားဖွားဆရာမ	<input type="checkbox"/>	<input checked="" type="checkbox"/>	ရေပိုက်သွယ်သူ	<input type="checkbox"/>	<input checked="" type="checkbox"/>
အခြား	<input type="checkbox"/>	<input type="checkbox"/>	ပြည်သူ့ကျန်းမာရေးလုပ်သား	<input type="checkbox"/>	<input type="checkbox"/>	စက်ပြင်ဆရာ	<input checked="" type="checkbox"/>	<input type="checkbox"/>
မှတ်ချက်			မှတ်ချက်			မှတ်ချက်		

(ဃ) ကျေးရွာသို့ ရောက်ရှိနိုင်သည့် လမ်းအခြေအနေ / ကျေးရွာတစ်ရွာသည် ၎င်း၏ ကျေးရွာအုပ်စုနှင့် ဆက်သွယ်ထားသော လမ်းအခြေအနေ (အောက်ပါတို့ကိုပိုင်းပါ)

ကျောက်ကြမ်းလမ်း: _____
 ကျောက်ခင်းလမ်း: _____
 ကတ္တရာလမ်း: _____
 မြေသားလမ်း: _____
 ကွန်ကရစ်လမ်း: _____
 လူသွားလမ်း: _____
 မော်တော်ဆိုင်ကယ်လမ်း: _____
 အခြား: _____

(င) ကျေးရွာဖွံ့ဖြိုးမှုစီမံချက်

- (၁) လူထုပတ်ဝန်းကျင်ထိခိုက်မှုမရှိစေရန် ဤကျေးရွာတွင်ကျေးရွာဖွံ့ဖြိုးမှု စီမံချက်ရှိခဲ့ပါသလား? ပိုင်းပါ
ရှိပါသည်/မရှိပါ/မသိပါ
- (၂) ရှိခဲ့ပါလျှင် ဤစီမံချက်ကို မည်သည့် ခုနှစ်တွင်ပြင်ဆင်ခဲ့ပါသနည်း? ၂၀၁၅
နှစ်-----/မသိပါ
- (၃) ဤစီမံချက်ကို မြို့နယ်မှအတည်ပြုခဲ့ပါသလား? ပြုခဲ့ပါသည်/မပြုခဲ့ပါ /မသိပါ

(စ) ခရီးအကွာအဝေး

- (၁) ဤကျေးရွာ၏ပတ်ဝန်းကျင်မှ ၎င်းကျေးရွာအုပ်စု၏ပတ်ဝန်းကျင်မှ ခရီးခရီးမိုင်မည်မျှကွာဝေးသနည်း? ၁ မိုင် ၂ လာလီ
မိုင်-----/မသိပါ
- (၂) ဤကျေးရွာမှ ၎င်းကျေးရွာအုပ်စု၏ပတ်ဝန်းကျင်မှ သွားလာရာတွင်ကြာမြင့်သည့်အချိန်။

ခြောက်သွေ့ရာသီတွင်ကြာချိန်----- ထော်လာရီ/မော်တော်ဆိုင်ကယ်/ခြေလျင်/လား/မော်တော်ဘုတ်/ ၅ မိနစ်
 အခြား-----
 မိုးရာသီတွင်ကြာချိန်----- ထော်လာရီ/မော်တော်ဆိုင်ကယ်/ခြေလျင်/လား/မော်တော်ဘုတ်/ ၂၀ မိနစ်



အခြား -----

(ဆ) ပတ်ဝန်းကျင်ဆိုင်ရာ သဘာဝဘေးအန္တရာယ်

ဤကျေးရွာတွင် ရေကြီးခြင်းကဲ့သို့ သဘာဝဘေးအန္တရာယ်ကျရောက်ဖူးခြင်း ရှိပါသလား။
 မရှိပါ ရှိပါသည် ရှိလျှင်ဖော်ပြပါ ----- မြစ်ကန် (ပေကြမ်းကန် ချိုင်း)

(ဇ) ကျေးရွာတွင် ဖွဲ့စည်းထားသော အဖွဲ့အစည်းများ

လူထုပဟိုပြုစီမံကိန်းမတိုင်မီ ဤကျေးရွာတွင် ကျေးရွာဖွံ့ဖြိုးရေးအတွက် အစိုးရ (သို့) ရွာသားများကိုယ်တိုင်(သို့) စီမံကိန်းတစ်ခုခုမှ ဖွဲ့စည်းထားသည့် အဖွဲ့အစည်းများရှိပါသလား။

(၁) မြစ်ကန် ချိုင်း မိကျိန်

(၂) -----

(ဈ) အထွေထွေအုပ်ချုပ်ရေး ဦးစီးဌာန (GAD) မှ မှတ်တမ်းတင်ထားခြင်း

ဤကျေးရွာသည် အထွေထွေအုပ်ချုပ်ရေး ဦးစီးဌာန (GAD) မှ မှတ်တမ်းတင်ထားမှု ရှိပါသလား။
 မရှိပါ ရှိပါသည်

ကျေးရွာခေါင်းဆောင်

အမည် ဦးပေါ်မြင့်

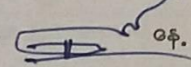
လက်မှတ်  နေ့. ၁၀.၁၁.၂၀၁၈

လူထုစည်းရုံးရေးမှူး

အမည် ဒေါ်ခင်စိန်

လက်မှတ်  နေ့. ၉. ၁၀.၁၁.၂၀၁၈



စတုတ္ထနှစ်စက်ဝန်း

ပုံစံ - ၀ - ၁ ကျေးရွာအခြေခံအချက်အလက်များ (Form PC 1)

ကျေးရွာတစ်ရွာသို့ ပထမဆုံးမိတ်ဆက်ပေးသွားရောက်သောအခါ လူထုစည်းရုံးရေးမှူးသည် ကျေးရွာခေါင်းဆောင်များအား ကျေးရွာအချက်အလက်များကို မေတ္တာ ရယ်စံဖြင့် တောင်းခံရသည်။ ဤအချက်အလက်များကို စီမံကိန်းမိတ်ဆက်အစည်းဝေးမတိုင်မီ တောင်းခံရမည်။ စီမံကိန်းမိတ်ဆက်အစည်းဝေး ၁၀ ရက် လူထုစည်းရုံးရေးမှူးသည် ဤအချက်အလက်များအား စိစစ်ပြီး မှန်ကန်အောင် ပြုလုပ်ရမည်။ ငြိမ်နောက်တွင် လူထုစည်းရုံးရေးမှူးမှ သတင်းအချက်အလက်ထိသို့ Tablets မှ ဖာဆင့် ညှိသွင်းရမည်။

ကျေးရွာခေါင်းဆောင် အမည် ဦးပေါ်ဗွင်	ကျေးရွာခေါင်းဆောင်၏ ဖုန်းနံပါတ် ၀၇-၆၇၄၂၀၀၂၆၆	လူထုစည်းရုံးရေးမှူး၏အမည် ဦးခွဲလမ်းထွန်း
ညနယ်တိုင်းဒေသကြီး အဖွဲ့စည်း	မြို့နယ် လျော်ကန်	ကျေးရွာအုပ်စု ဒိမ်းကုန်း
		ကျေးရွာ အပါယ်ကုန်း

က) လူဦးရေ

လူမျိုးစု	အိမ်ထောင်စုအရေအတွက်	ကိုးကွယ်သည့်ဘာသာ	အိမ်ထောင်စုအရေအတွက်
မျိုးစု (၁) ----- မြန်မာ	၂၃၂	ဘာသာ (၁) ----- ဗုဒ္ဓ	၂၃၂
မျိုးစု (၂) -----		ဘာသာ (၂) -----	
မျိုးစု (၃) -----		ဘာသာ (၃) -----	
မျိုးစုစရာ -----		ဘာသာစရာ -----	
ခြား			
	အရေအတွက်		
ခန့်မှန်းသူများ	၆		
ကော်မရှင်းရှယ်အဖွဲ့များ (၂ နှစ် နှင့် အထက်)	၇၄		
စောစောရောင်	-		



	အမျိုးသား(အရေအတွက်)	အမျိုးသမီး(အရေအတွက်)	စုစုပေါင်းအရေအတွက်
လူဦးရေ			
လူမျိုးစု (၁).....	၅၃၀	၅၇၂	၁၁၀၂
လူမျိုးစု (၂).....			
လူမျိုးစု (၃).....			
အခြား			
အိမ်ထောင်စဉ်းစီး	၁၇၄	၃၉	၂၁၃

(ခ) အခြေခံအဆောက်အအုံ အသုံးအဆောင်များ

စာသင်ကျောင်း	အမှတ် ခြံစံပါ	ကျွန်းစာရေး	အမှတ်ပြု စံပါ	ဘာသာရေးအဆောက် အအုံများ	အမှတ် ခြံစံပါ
အထက်တန်းကျောင်း	<input type="checkbox"/>	ဆေးရုံ	<input type="checkbox"/>	စေတီ	<input checked="" type="checkbox"/>
အလယ်တန်းကျောင်း	<input type="checkbox"/>	ကျွန်း ဘုရားဌာန	<input type="checkbox"/>	ဘုန်းကြီးကျောင်း	<input checked="" type="checkbox"/>
မူလတန်းကျောင်း	<input checked="" type="checkbox"/>	ကျွန်း ဘုရားဌာနခွဲ	<input type="checkbox"/>	ဟိန္ဒူဘုရားကျောင်း	<input type="checkbox"/>
မူကြိုကျောင်း	<input type="checkbox"/>	ဆေးပေးခန်း	<input type="checkbox"/>	ခရစ်ယာန်ကျောင်း	<input type="checkbox"/>
အခြား	<input type="checkbox"/>	အခြား	<input type="checkbox"/>	ဗလီ	<input type="checkbox"/>
				အခြား	<input type="checkbox"/>
မှတ်ချက်		မှတ်ချက်		မှတ်ချက်	



(ဂ) ကျွမ်းကျင်သူများမှတ်တမ်း (ကျေးရွာတွင်နေထိုင်သော သို့မဟုတ် တခြားရွာမှလာနေထိုင်သော ကျွမ်းကျင်သူများ)

(၁) ကသင်ကျောင်း			(၂) ကျန်းမာရေး			(၃) လက်မှည့်ရာ		
	ရွာတွင်နေထိုင်သူ	အခြားရွာမှလာသူ		ရွာတွင်နေထိုင်သူ	အခြားရွာမှလာသူ		ရွာတွင်နေထိုင်သူ	အခြားရွာမှလာသူ
မူလတန်းပြဆရာ/မ	<input checked="" type="checkbox"/>	<input checked="" type="checkbox"/>	ဆေးဝန်	<input type="checkbox"/>	<input type="checkbox"/>	လက်သမား	<input checked="" type="checkbox"/>	<input checked="" type="checkbox"/>
အထက်တန်းပြဆရာ/မ	<input type="checkbox"/>	<input type="checkbox"/>	လက်ထောက်ကျန်းမာရေးမှူး	<input type="checkbox"/>	<input type="checkbox"/>	ပန်းရံ	<input checked="" type="checkbox"/>	<input checked="" type="checkbox"/>
● ဝယ်တန်းပြဆရာ/မ	<input type="checkbox"/>	<input type="checkbox"/>	အမျိုးသမီးကျန်းမာရေးဆရာမ	<input type="checkbox"/>	<input type="checkbox"/>	လှုပ်စစ်ကျွမ်းကျင်ပီးသမား	<input type="checkbox"/>	<input checked="" type="checkbox"/>
မူကြိုဆရာ/မ	<input type="checkbox"/>	<input type="checkbox"/>	သားဖွားဆရာ	<input type="checkbox"/>	<input checked="" type="checkbox"/>	ရေပိုက်သွယ်သူ	<input type="checkbox"/>	<input checked="" type="checkbox"/>
အခြား	<input type="checkbox"/>	<input type="checkbox"/>	ပြည်သူ့ကျန်းမာရေးလုပ်သား	<input type="checkbox"/>	<input type="checkbox"/>	စက်ပြင်ဆရာ	<input checked="" type="checkbox"/>	<input type="checkbox"/>
မှတ်ချက်			မှတ်ချက်			မှတ်ချက်		

(ဃ) ကျေးရွာသို့ ရောက်ရှိနိုင်သည့်လမ်းအခြေအနေ / ကျေးရွာ တစ်ရွာသည် ၎င်း၏ကျေးရွာအုပ်စုနှင့် ဆက်သွယ်ထားသော လမ်းအခြေအနေ (အောက်ပါတို့ကိုစိုင်းပါ)

- ကျောက်ကြမ်းလမ်း ကတ္တရာလမ်း ကုန်းကရစ်လမ်း မော်တော်ဆိုင်ကယ်လမ်း
 ကျောက်စင်းလမ်း မြေသားလမ်း လှသွားလမ်း အခြား _____

(င) ကျေးရွာမှ ဖြိုးဖျက်မှု စီမံချက်

ပိုင်းပါ

(၁) လူထုဗဟိုပြုစီမံကိန်းမစတင်မီ ဤကျေးရွာတွင် ကျေးရွာမှ ဖြိုးဖျက်မှု စီမံချက်ရှိခဲ့ပါသလား? ရှိပါသည် / မရှိပါ / မသိပါ

စီမံချက်ရှိခဲ့ပါသလား?

(၂) ရှိခဲ့ပါလျှင် ဤစီမံချက်ကို မည်သည့် နှစ်တွင် င်ဆင်ခဲ့ပါသနည်း? နှစ် 2015 / မသိပါ

(၃) ဤစီမံချက်ကို ခြုံနယ်မှအတည်ပြုခဲ့ပါသလား? ပြုခဲ့ပါသည် / မပြုခဲ့ပါ / မသိပါ



(၈) ခရီးအကွာအဝေး

(၁) ဤကျေးရွာ၏ပတ်ဝန်းကျင်ကျေးရွာအုပ်စု၏ပတ်ဝန်းကျင်ပိုင်ဆိုင်မှုကွာဝေးသနည်း? မိုင်-----/မီတာ

(၂) ဤကျေးရွာမှ ၎င်းကျေးရွာအုပ်စု၏ပတ်ဝန်းကျင် လာရာတွင်ကြာမြင့်သည့်အချိန်။

ခြောက်သွေ့ရာသီတွင်ကြာချိန်-----၅. ၅၅၆-----ခက်လား/မော်တော်ဆိုင်ကယ်/ခြေလျှင်/လား/မော်တော်ဘုတ်/
အခြား-----၂၀/၅၅၆-----

မိုးရာသီတွင်ကြာချိန်-----၇၀. ၀၅၅-----ခက်လား/မော်တော်ဆိုင်ကယ်/ခြေလျှင်/လား/မော်တော်ဘုတ်/
အခြား-----

(ဆ) ပတ်ဝန်းကျင်ဆိုင်ရာသဘာဝဘေးအန္တရာယ်

ဤကျေးရွာတွင်ကြေခြင်းကဲ့သို့ သဘာဝဘေးအန္တရာယ်ကျရောက်မှုခြင်း ရှိပါသလား။

မရှိပါ ရှိပါသည် ရှိလျှင်ဖော်ပြပါ-----၈၀၀ မြေပြင်အောက် ၂၀၀ မီတာ

(ဇ) ကျေးရွာတွင် ဖွဲ့စည်းထားသော အဖွဲ့အစည်းများ

လူထုပတ်ဝန်းကျင်ထိခိုက်မှုမရှိစေရန် ဤကျေးရွာတွင် ကျေးရွာဖွံ့ဖြိုးရေးအဖွဲ့အစည်း အစိုးရ(သို့)ရွာသားများ(ကိုယ်တိုင်(သို့)) စီမံကိန်းတစ်ခုခုမှ ဖွဲ့စည်းထားသည့် အဖွဲ့အစည်းများရှိပါသလား။

(၁) မြေအောက် ရေလှောင်-----

(၂) -----

(ဈ) အထွေထွေအုပ်ချုပ်ရေး ဦးစီးဌာန (GAD) မှ မှတ်တမ်းတင်ထားခြင်း

ဤကျေးရွာသည် အထွေထွေအုပ်ချုပ်ရေး ဦးစီးဌာန (GAD) မှ မှတ်တမ်းတင်ထားမှု ရှိပါသလား။

မရှိပါ ရှိပါသည်

ကျေးရွာခေါင်းဆောင်

အမည် ဦးပေါ်မောင်

လက်မှတ် ဇန်. ၉ ၃၀. ၁၁. ၂၀၁၇

လူထုစည်းရုံးရေးမှူး

အမည် ဦးစွာလှိုင်

လက်မှတ် ဇန်. ၉ ၃၀. ၁၁. ၂၀၁၇



၉။ ပုံစံ ၈-၂။ စီမံကိန်းစက်ဝန်းအချိန်ဇယား ပထမနှစ်စက်ဝန်း

ပုံစံ - ၈ - ၂ - စီမံကိန်းစက်ဝန်းအချိန်ဇယား (PC 2)

လမ်းညွှန်ရှာဖွေ သက်ဆိုင်ရာလူထုစည်းရုံးရေးအဖွဲ့/လက်ထောက်နည်းပညာအဖွဲ့များမှ စီမံကိန်းစက်ဝန်းအဆင့်တစ်ခုစီပြီးစီးပုံစံ ဇယားအရ အချိန်ဇယား ဤပုံစံကို ပြင်ဆင်ရမည်။

စည်းရုံးရေးအဖွဲ့/ဝန်ထမ်း အမည် - ဦးစိုးမိုး

နေ့စွဲ - ၂၀၂၀.၁၂.၁၇

စက်ဝန်းအားအမှတ်ဖြစ်ပါ စက်ဝန်း(၁) စက်ဝန်း(၂) စက်ဝန်း(၃)

ပြည်နယ်/တိုင်း မန္တလေး မြို့နယ် ပန်းဘဲ ကျေးရွာ ပန်းဘဲ

စီမံကိန်းစက်ဝန်းအဆင့်များ	နေ့စွဲ		အစည်းအဝေးစက်ဝန်းစာရင်းအကျဉ်းချုပ်			
	စတင်သည့် နေ့	ပြီးဆုံးသည့်နေ့	အချိန်အား အရေအတွက်	အချိန်သုံး အရေအတွက်	အိမ်ထောင်စု အရေအတွက်	လူမျိုးစုအရ အရေအတွက်
၁။ ကျေးရွာစီမံကိန်း မိတ်ဆက်အစည်းအဝေး	၂၅.၁၂.၂၀၂၀	၂၅.၁၂.၂၀၂၀	၉၃	၉၂	၁၂၅	မမာ ၁၂၅
၂။ ကျေးရွာဖွံ့ဖြိုးရေး စီမံချက်ရေးဆွဲခြင်း အစည်းအဝေး	၁၆.၁၂.၂၀၂၀	၁၆.၁၂.၂၀၂၀	၅၂	၅၀	၁၀၂	မမာ ၁၀၂
၃။ ကျေးရွာအုပ်စု လုပ်ငန်းဆုံးဖြတ်ချက်ချသည့် အစည်းအဝေး	၁၈.၁၂.၂၀၂၀	၁၈.၁၂.၂၀၂၀	၁၆	၁၄	၃၀	မမာ ၃၀
၄။ မြို့နယ်အဆင့် စီမံကိန်းရေးဆွဲရေး နှင့် အကောင်အထည်ဖော်ရေးကော်မတီ၏ စီမံကိန်း သုံးသပ်မှု အစည်းအဝေး			မလို	မလို	မလို	မလို
၅။ မြို့နယ် စီမံကိန်းရေးဆွဲရေး နှင့် အကောင်အထည်ဖော်ရေး ကော်မတီ၏ဆုံးဖြတ်ချက်ကို ရွာသို့ အသိပေး အကြောင်းကြားသည့် အစည်းအဝေး						
၆။ စီမံကိန်းလုပ်ငန်းခွဲစီမံချက်ရေးဆွဲခြင်း အစည်းအဝေး						
၆.၁။ စီမံကိန်းလုပ်ငန်း အကောင်အထည်ဖော် ရေးဆွဲခြင်း						



စီမံကိန်းစက်ဝန်းအချိန်ဇယား (ပုံစံ ၈-၂) ဒုတိယနှစ်စက်ဝန်း

ပုံစံ - ၈ - ၂ - စီမံကိန်းစက်ဝန်းအချိန်ဇယား (PC 2)

လမ်းညွှန်ချက်၊ သက်ဆိုင်ရာလုပ်ထုတ်စံနှုန်းရေးရာ/လက်ထောက်နည်းလမ်းများမှ စီမံကိန်းစက်ဝန်းအဆင့်တစ်ခုစီပြီးစီးတိုင်း ကျေးရွာနှင့် ကျေးရွာအုပ်စုအတွက် ဤပုံစံကို ဖြည့်သွင်းရမည်။

စည်းရုံးရေးရာ/ဝန်ထမ်း အမည် ဦး ရန်ဖျို - ၇၆

နေ့စွဲ ၂၆.၁၁.၂၀၁၇

စက်ဝန်းအားအမှတ်ဖြစ်ပါ ။ စက်ဝန်း(၁) ။ စက်ဝန်း(၂) ။ စက်ဝန်း(၃) ။ စက်ဝန်း (၄)

ဖြည့်နှက်/တိုင်း မန္တလေး ။ မြို့နယ် ငွေပြာတိုင်း ။ ကျေးရွာအုပ်စု ၁၆၆ ကျွန်းကျွန်း ။ ကျေးရွာ ၈၀၆ ကျွန်းကျွန်း

စီမံကိန်းစက်ဝန်းအချိန်ဇယား	နေ့စွဲ		အစည်းအဝေးတွင်တက်ရောက်သူအရေအတွက်			
	စတင်သည့် နေ့	ပြီးဆုံးသည့်နေ့	အမျိုးသား အရေအတွက်	အမျိုးသမီး အရေအတွက်	အိမ်ထောင်စု အရေအတွက်	လူမျိုးစုတက်ရောက်သူ အရေအတွက် နှင့် လူမျိုးစုအမည်
၁။ ကျေးရွာစီမံကိန်း စီမံဆက်အစည်းအဝေး	၂၆.၁၁.၂၀၁၇	၂၆.၁၁.၂၀၁၇	၇၀	၄၂	၁၁၂	၁၁၂ ၂၆၈
၂။ ကျေးရွာစီမံကိန်းစီမံခန့်ခွဲရေး စီမံခန့်ခွဲရေးအစည်းအဝေး	၁.၁၂.၂၀၁၇	၁.၁၂.၂၀၁၇	၉၀	၄၇	၁၃၇	၁၃၇ ၂၆၈
၃။ ကျေးရွာအုပ်စု လုပ်ငန်းဆောင်ရွက်ချက်အစည်းအဝေး	၄.၁၂.၂၀၁၇	၄.၁၂.၂၀၁၇	၁၂	၈	၂၀	၂၀ ၂၆၈
၄။ မြို့နယ်အဆင့် စီမံကိန်းရေးဆွဲရေး နှင့် အကောင်အထည်ဖော်ရေးကော်မတီ၏ စီမံကိန်း သုံးသပ်မှု အစည်းအဝေး			၁၆	၈	၂၄	၂၄
၅။ မြို့နယ် စီမံကိန်းရေးဆွဲရေး နှင့် အကောင်အထည်ဖော်ရေး ကော်မတီ၏ဆုံးဖြတ်ချက်ကို ရွာသို့ အသိပေး အကြောင်းကြားသည့် အစည်းအဝေး						
၆။ စီမံကိန်းလုပ်ငန်းစီမံခန့်ခွဲရေးအစည်းအဝေး						
၆.၁။ စီမံကိန်းလုပ်ငန်း အကောင်အထည်ဖော်ရေးအစီအစဉ် ရေးဆွဲခြင်း						



စီမံကိန်းစက်ဝန်းအချိန်ဇယား (ပုံစံ ၈-၂) တတိယနှစ်စက်ဝန်း

ပုံစံ - ၈ - ၂ - စီမံကိန်းစက်ဝန်းအချိန်ဇယား (PC 2)

လမ်းညွှန်ချက်၊ သက်ဆိုင်ရာလူထုစည်းရုံးရေးမှူး/လက်ထောက်နည်းပညာမှူးများမှ စီမံကိန်းစက်ဝန်းအဆင့်တစ်ခုစီပြီးစီးတိုင်း ကျေးရွာနှင့် ကျေးရွာအုပ်စုအတွက် ဤပုံစံကို ဖြည့်သွင်းရမည်။

စည်းရုံးရေးမှူး/ဝန်ထမ်း အမည် ဒေါ်အိတ်အိတ်

နေ့စွဲ စက်ဝန်းအားအမှတ်ခြစ်ပါ စက်ဝန်း(၁) စက်ဝန်း(၂) စက်ဝန်း(၃) စက်ဝန်း (၄)

ပြည်နယ်/တိုင်း မန္တလေး မြို့နယ် လှိုင်အောင် ကျေးရွာအုပ်စု ဒီပဲခေါင် ကျေးရွာ စုပယ်ကျေး

စီမံကိန်းဆောင်ရွက်မှုအဆင့်များ	နေ့စွဲ		အစည်းအဝေးတွင်တက်ရောက်သူအရေအတွက်					အိမ်ထောင်စု အရေအတွက်	အိမ်ထောင်စု % ပေါင်း
	စတင်သည့် နေ့	ပြီးဆုံးသည့် နေ့	အမျိုးသား အရေအတွက်	အမျိုးသမီး အရေအတွက်	အိမ်ထောင်စု အရေအတွက်	လူမျိုးစုတက်ရောက်သူ အရေအတွက် နှင့် လူမျိုးစုအမည်			
၁။ ကျေးရွာစီမံကိန်း မိတ်ဆက်အစည်းအဝေး	၁၉.၁၀.၂၀၁၈	၁၀.၁၀.၂၀၁၈	၇၁	၅၇	၁၂၈	၁၂၈	၉၆၈		
၂။ ကျေးရွာဖွံ့ဖြိုးရေး စီမံချက်ရေးဆွဲခြင်း အစည်းအဝေး	၁၁.၁၀.၂၀၁၈	၁၁.၁၀.၂၀၁၈	၆၉	၅၉	၁၂၈	၁၂၈	၉၆၈		
၃။ ကျေးရွာအုပ်စု လုပ်ငန်းဆုံးဖြတ်ချက်ချသည့် အစည်းအဝေး									
၄။ မြို့နယ်အဆင့် စီမံကိန်းရေးဆွဲရေး နှင့် အကောင်အထည်ဖော်ရေးကော်မတီ၏ စီမံကိန်း သုံးသပ်မှု အစည်းအဝေး			မလို	မလို	မလို	မလို			
၅။ မြို့နယ် စီမံကိန်းရေးဆွဲရေး နှင့် အကောင်အထည်ဖော်ရေး ကော်မတီ၏ဆုံးဖြတ်မှုကို ရှုသို့ အသိပေး အကြောင်းကြားသည့် အစည်းအဝေး									
၆။ စီမံကိန်းလုပ်ငန်းဆွဲစီမံချက်ရေးဆွဲခြင်း အစည်းအဝေး									
၆.၁။ စီမံကိန်းလုပ်ငန်း အကောင်အထည်ဖော်ရေးအစီအစဉ် ရေးဆွဲခြင်း									



ကျေးရွာဖွံ့ဖြိုးရေးဦးစားဦးပေးအစီအစဉ် (ပုံစံ ၈-၃) ပထမနှစ်စက်ဝန်း





ပုံစံ - ၈ - ၃ ကျေးရွာဖွံ့ဖြိုးရေး ဦးစားပေးအစီအစဉ် (Form PC 3)

လမ်းညွှန်ချက်၊ အဆင့်(၃) ကျေးရွာမှော်မှန်းချက်အစည်းအဝေး ပြီးဆုံးသောအခါ ကျေးရွာစီမံကိန်း အထောက်အကူပြု ကော်မတီသည် လူထုစည်းရုံးရေးမှူးအကူအညီဖြင့် ဤပုံစံကိုပြည့်စုံအောင် ဖြည့်သွင်းရမည်။

လူထုစည်းရုံးရေးမှူး/ဝန်ထမ်း အမည် - ဦးစိုးစိုးစိုး

နေ့စွဲ - ၁၉.၃.၂၀၁၃ စက်ဝန်းအား အမှတ်ခြစ်ပါ (✓) စက်ဝန်း(၁)
 စက်ဝန်း(၂) စက်ဝန်း(၃) စက်ဝန်း(၄)

ပြည်နယ်/တိုင်း မန္တလေး မြို့နယ် ကျေးရွာအုပ်စု ၁၅၈၇၇ ကျေးရွာ ဒပါယ်ကျိ

က။ အခက်အခဲအတားအဆီးများအားဆွေးနွေးခြင်း - ယခုလက်ရှိအခြေအနေတွင် ဤကျေးရွာဖွံ့ဖြိုးတိုးတက်ရေးအတွက် အဓိက အခက်အခဲအတားအဆီးများသည် မည်သည်များဖြစ်ပါသနည်း။ (အမျိုးသား/သမီး အနည်းဆုံးအခက်အခဲ ၅ ခုစီဖော်ပြပါ)

အမျိုးသား အဖွဲ့မှ တင်ပြသောအခက်အခဲအတားအဆီးများ		အမျိုးသမီး အဖွဲ့မှတင်ပြသောအခက်အခဲအတားအဆီးများ	
၁	ကွဲပြားမှု မကောင်းပါ။ အားလုံးအားဖြင့်	၁	ကွဲပြားမှု မကောင်းပါ။ အားလုံးအားဖြင့်
၂	စာတမ်း မရှိဘဲ ချုပ်ဆိုပါ။ အားလုံးအားဖြင့်	၂	စာတမ်း မရှိဘဲ ချုပ်ဆိုပါ။ အားလုံးအားဖြင့်
၃	ကွဲပြားမှု မကောင်းပါ။ အားလုံးအားဖြင့်	၃	ကျေးရွာအုပ်စု မရှိဘဲ ချုပ်ဆိုပါ။ အားလုံးအားဖြင့်
၄	ကွဲပြားမှု မကောင်းပါ။ အားလုံးအားဖြင့်	၄	ကွဲပြားမှု မကောင်းပါ။ အားလုံးအားဖြင့်
၅	ကွဲပြားမှု မကောင်းပါ။ အားလုံးအားဖြင့်	၅	စာတမ်း မရှိဘဲ ချုပ်ဆိုပါ။ အားလုံးအားဖြင့်
၆	kg ကျော်အထိ မရှိဘဲ ချုပ်ဆိုပါ။ အားလုံးအားဖြင့်	၆	ကျေးရွာ ကျေး မရှိဘဲ အားလုံးအားဖြင့်
၇	- ချုပ်ဆိုပါ။ အားလုံးအားဖြင့်	၇	စာတမ်း မရှိဘဲ ချုပ်ဆိုပါ။ အားလုံးအားဖြင့်

ခ။ မှော်မှန်းခြင်း - နောင်လာမည့် (၅) နှစ် အတွင်း ကျေးရွာဖွံ့ဖြိုးရေး မှော်မှန်းလျာထားချက်များအား တင်ပြပါ။

အမျိုးသားအဖွဲ့မှ တင်ပြသောမှော်မှန်းချက်များ		အမျိုးသမီးအဖွဲ့မှ တင်ပြသောမှော်မှန်းချက်များ	
၁	စာတမ်း မရှိဘဲ ချုပ်ဆိုပါ။ အားလုံးအားဖြင့်	၁	ကွဲပြားမှု မကောင်းပါ။ အားလုံးအားဖြင့်
၂	ကွဲပြားမှု မကောင်းပါ။ အားလုံးအားဖြင့်	၂	ကျေးရွာအုပ်စု မရှိဘဲ ချုပ်ဆိုပါ။ အားလုံးအားဖြင့်
၃	ကျေးရွာအုပ်စု မရှိဘဲ ချုပ်ဆိုပါ။ အားလုံးအားဖြင့်	၃	ကျေးရွာအုပ်စု မရှိဘဲ ချုပ်ဆိုပါ။ အားလုံးအားဖြင့်
၄	စာတမ်း မရှိဘဲ ချုပ်ဆိုပါ။ အားလုံးအားဖြင့်	၄	ကွဲပြားမှု မကောင်းပါ။ အားလုံးအားဖြင့်
၅	ကျေးရွာအုပ်စု မရှိဘဲ ချုပ်ဆိုပါ။ အားလုံးအားဖြင့်	၅	စာတမ်း မရှိဘဲ ချုပ်ဆိုပါ။ အားလုံးအားဖြင့်
၆	ကွဲပြားမှု မကောင်းပါ။ အားလုံးအားဖြင့်	၆	ကျေးရွာအုပ်စု မရှိဘဲ ချုပ်ဆိုပါ။ အားလုံးအားဖြင့်
၇	စာတမ်း မရှိဘဲ ချုပ်ဆိုပါ။ အားလုံးအားဖြင့်	၇	ကျေးရွာအုပ်စု မရှိဘဲ ချုပ်ဆိုပါ။ အားလုံးအားဖြင့်



ဂ။ လူထုစီမံကိန်း၏ လာမည့် (၄) နှစ်အတွက် အကျုံးဝင်သော ဦးစားပေး ဖွံ့ဖြိုးတိုးတက်မှု လုပ်ငန်း အစီအစဉ်များအားဖော်ပြပါ။

အဆင့်	ကျေးရွာအတွက် ဦးစားပေး ဖွံ့ဖြိုးတိုးတက်မှု လုပ်ငန်းစဉ်များ	အဆိုပြုသူ (အမျိုးသားများ/ အမျိုးသမီးများ/အမျိုးသား+ အမျိုးသမီး)	ခန့်မှန်းကုန်ကျ စရိတ်	အကျိုးခံစားခွင့်ရှိသူ ခန့်မှန်းခြေ အရေအတွက်
၁	ကုတွင်းမြစ်ယာယိုင်တိုက်	ကျေးရွာအစု		
၂	ကျေးရွာအစု	၂		
၃	ကျေးရွာအစု	၂		
၄	ကျေးရွာအစု	၂		
၅	ကျေးရွာအစု	ကျေးရွာအစု		
၆	ကျေးရွာအစု	ကျေးရွာအစု		
၇				

ဃ။ လူထုစီမံကိန်း၏ လာမည့် (၄) နှစ်အတွက် အကျုံးမဝင်သော ဦးစားပေး ဖွံ့ဖြိုးတိုးတက်မှု လုပ်ငန်း အစီအစဉ်များအားဖော်ပြပါ။

အဆင့်	ကျေးရွာအတွက် ဦးစားပေး ဖွံ့ဖြိုးတိုးတက်မှု လုပ်ငန်းစဉ်များ	အဆိုပြုသူ (အမျိုးသားများ/ အမျိုးသမီးများ/အမျိုးသား+ အမျိုးသမီး)	အခန်းကဏ္ဍ
၁			
၂			
၃			
၄			
၅			
၆			

ခေါင်းဆောင်၊ ကျေးရွာစီမံကိန်းအထောက်အကူပြုကော်မတီမှ အတည်ပြုသည်။

အမည် ဒေါ်ခင်မာမာ လက်မှတ် [Signature] နေ့စွဲ ၁၆.၃.၂၀၁၇



ဒုတိယနှစ်စက်ဝန်း

ပုံစံ - ၈ - ၃ ကျေးရွာဖွံ့ဖြိုးရေး ဦးစားပေးအစီအစဉ် (Form PC 3)

လမ်းညွှန်ချက်၊ အဆင့်(၃) ကျေးရွာဖွံ့ဖြိုးရေးမူဝါဒနှင့်ညီညွတ်စွာ အစီအစဉ်အရ ပြီးဆုံးသောအခါ ကျေးရွာစီမံကိန်း အထောက်အကူပြု ကော်မတီသည် လူထုစည်းရုံးရေးမှူးအကူအညီဖြင့် ဤပုံစံကိုပြည့်စုံအောင် ဖြည့်သွင်းရမည်။

လူထုစည်းရုံးရေးမှူး/ဝန်ထမ်း အမည် - ဦးစောစန်းမိုး

နေ့စွဲ ၁.၁၂.၂၀၁၇ . စက်ဝန်းအား အမှတ်ဖြစ်ပါ (✓) စက်ဝန်း(၁) စက်ဝန်း(၂) စက်ဝန်း(၃) စက်ဝန်း(၄)

ပြည်နယ်/တိုင်း မန္တလေး၊ ပြည်နယ် မြောက်ပိုင်း၊ ကျေးရွာအုပ်စု သီရိကုန်း၊ ကျေးရွာ နံပါတ်ကုန်းကျေးရွာ
 က။ အခက်အခဲအတားအဆီးများအားဆွေးနွေးခြင်း - ယခုလက်ရှိအခြေအနေတွင် ဤကျေးရွာဖွံ့ဖြိုးတိုးတက်ရေးအတွက် အဓိက အခက်အခဲအတားအဆီးများသည် မည်သည့်အရာဖြစ်ပါသနည်း။ (အမျိုးသား/သမီး အနည်းဆုံးအခက်အခဲ ၅ ခုစီဖော်ပြပါ)

အမျိုးသား အဖွဲ့မှ တင်ပြသောအခက်အခဲအတားအဆီးများ		အမျိုးသမီး အဖွဲ့မှတင်ပြသောအခက်အခဲအတားအဆီးများ	
၁	ကွဲပြားလမ်းများ မကောင်း ဖြစ်သွားလာ ခက်ခဲခြင်း။	၁	ကျေးရွာခရီးမ မရှိဘဲ ကွဲပြားလမ်းများထား ဂါနီ ခက်ခဲခြင်း။
၂	ငွေကုန်တွင် ထွက်သော အခက်အခဲများ မလုံလောက်ခြင်း။	၂	ကွဲပြားလမ်းများ မကောင်း ဖြစ်သွားလာ ခက်ခဲခြင်း။
၃	ကျေးရွာခရီးမ မရှိဘဲ ကွဲပြားလမ်းများ ထားရှိ ခက်ခဲခြင်း။	၃	စာတင်စာရင်း မရှိဘဲ အထိမခံစာရင်းနည်း ပါးနေခြင်း။
၄	မိုးကုန်တွင် ကွဲပြားလမ်း မကောင်း သော ကျေးရွာလမ်းများ ခက်ခဲခြင်း။	၄	ဆေးပေးခန်းမရှိဘဲ ကျန်းမာရေး အတွက် ခက်ခဲခြင်း။
၅	ကုန်ကျေးလက် ဆေးပေးစင်တာ လျှော့မလေး မကောင်း ဂါနီ ခက်ခဲခြင်း။	၅	ကျေးရွာကျေးမရှိဘဲ ကျေးရွာကုန်အချိန် ကုန်ခြင်း။
၆	ကျွမ်းကျင်စွာ မရှိဘဲ အထူးအားပေးစွမ်း လုပ်ငန်းများ မလုပ်ဆောင် နိုင်ခြင်း။	၆	ကျွမ်းကျင်စွာ မရှိဘဲ အထူးအားပေးစွမ်း လုပ်ငန်းများ မလုပ်ဆောင် နိုင်ခြင်း။
၇		၇	



ခ။ မျှော်မှန်းခြင်း - နောင်လာမည့် (၅) နှစ် အတွင်း ကျေးရွာဖွံ့ဖြိုးရေး မျှော်မှန်းလျာထားချက်များအား တင်ပြပါ။

အမျိုးသားအဖွဲ့မှ တင်ပြသောမျှော်မှန်းချက်များ	အမျိုးသမီးအဖွဲ့မှ တင်ပြသောမျှော်မှန်းချက်များ
၁ ကွာဖြူလမ်းများ ကောင်းမွန်ဖြန့်ဖြူးကုသိမယူသွားလာရေးအဆင်ပြေစေရန်။	၁ ကျေးရွာခရီးမကုန်ဖြန့်ဖြူးပစ္စည်းများကောင်းမွန်စွာထိန်းသိမ်းဆည်းခိုစေရန်။
၂ ကျေးရွာကျေးလက်များကျင့်စားသော ဆေးကုသမှုများအဆင်ပြေစေရန်။	၂ ကွာဖြူလမ်းများ ကောင်းမွန်ဖြန့်ဖြူးကုသိမယူသွားလာရေးအဆင်ပြေစေရန်။
၃ ကျေးရွာအစားအနားပေးပစ္စည်းများ ထိန်းသိမ်းဆည်းခိုစေရန်။	၃ စာကြည့်တိုက်ကျင့်စားသော အထိပညာပေးပစ္စည်းများ ကျင့်စားရန်။
၄ မိုးကုသိမယူသွားလာရေးလမ်းများ ကောင်းမွန်ဖြန့်ဖြူးသွားလာရေးအဆင်ပြေစေရန်။	၄ ဆေးပေးခန်းကျင့်စား ကောင်းမွန်စေရန်၊ အရေးအခင်းကုသမှုပေးဆောင်ရန်။
၅ ကရင်ကျေးလက်အထိကျင့်စားသော ဆေးကုသမှုများ ကောင်းမွန်စွာပညာပေးဆောင်ရွက်ရန်။	၅ ကွာဖြူလမ်းများ ထိန်းသိမ်းကုသမှုပေးပစ္စည်းများ အချိန်တိုအတွင်း ပေးဆောင်ရန်။
၆ လျှပ်စစ်မီးကျင့်စားသော စားနပ်ရိက္ခာပေးစနစ်များ ထိန်းသိမ်းဆည်းခိုစေရန်။	၆
၇	၇

ဂ။ လူထုစိတ်ဝင်စားမှု လာမည့် (၅) နှစ်အတွက် အကျိုးစီးပွား ဦးစားပေး ဖွံ့ဖြိုးတိုးတက်မှု လုပ်ငန်း အစီအစဉ်များအားဖော်ပြပါ။

အဆင့်	ကျေးရွာအတွက် ဦးစားပေး ဖွံ့ဖြိုးတိုးတက်မှု လုပ်ငန်းစဉ်များ	အဆိုပြုသူ (အမျိုးသားများ/ အမျိုးသမီးများ/ အမျိုးသား+ အမျိုးသမီး)	ခန့်မှန်းကုန်ကျစရိတ်	အကျိုးခံစားခွင့်ရှိသူ ခန့်မှန်းခြေ အရေအတွက်
၁	ကွာဖြူလမ်း ကုသမှု ပြုပြင်ထိန်းသိမ်းရေး	အမျိုးသား၊ အမျိုးသမီး		၁၀၃၁ ဦး
၂	လျှပ်စစ်မီးတိုင်တူးချ	အမျိုးသား၊ အမျိုးသမီး		၁၀၃၁ ဦး
၃	ကျေးရွာကျေးလက်ဆေးကုသမှု	အမျိုးသား၊ အမျိုးသမီး		၁၀၃၁ ဦး
၄	ကျေးရွာစာကြည့်တိုက်	အမျိုးသား၊ အမျိုးသမီး		၁၀၃၁ ဦး
၅	ကရင်ကျေးလက်အထိကျင့်စား	အမျိုးသား		
၆	ကျေးရွာခရီးမကုန်ဖြန့်ဖြူး	အမျိုးသား၊ အမျိုးသမီး		၁၀၃၁ ဦး
၇				



ကျေးရွာဖွံ့ဖြိုးရေးဦးစီးဌာနအစဉ် (ပုံစံ ၈-၃) တတိယနှစ်စက်ဝန်း

ပုံစံ - ၈-၃ ကျေးရွာဖွံ့ဖြိုးရေး ဦးစီးဌာနအစဉ် (Form PC 3)

လမ်းညွှန်ချက်။ အဆင့်(၃)ကျေးရွာမှိုက်မှိုက်များချက်အစည်းအဝေးပြီးဆုံးသောအခါ ကျေးရွာစီမံကိန်း အထောက်အကူပြု ကော်မတီသည် လူထုစည်းရုံးရေးများအကူအညီဖြင့် ဤပုံစံကိုပြည့်စုံအောင် ဖြည့်သွင်းရမည်။			
လူထုစည်းရုံးရေးများ/ဝန်ထမ်း အမည် <u>ဦးမျိုးစိန်</u>			
နေ့စွဲ <u>၁၁.၁၁.၂၀၁၈</u>	စက်ဝန်းအား အမှတ်ခြစ်ပါ (✓) <input type="checkbox"/> စက်ဝန်း(၁) <input type="checkbox"/> စက်ဝန်း(၂) <input type="checkbox"/> စက်ဝန်း(၃) <input type="checkbox"/> စက်ဝန်း(၄)		
ပြည်နယ်/တိုင်း <u>မန္တလေး</u>	မြို့နယ် <u>ပုသိမ်</u>	ကျေးရွာအုပ်စု <u>ပုသိမ်မြို့</u>	ကျေးရွာ <u>ပုသိမ်မြို့</u>

က။ အခက်အခဲအတားအဆီးများအားဆွေးနွေးခြင်း - ယခုလက်ရှိအခြေအနေတွင်ကျေးရွာဖွံ့ဖြိုးတိုးတက်ရေးအတွက် အဓိကအခက်အခဲအတားအဆီးများသည် မည်သည်များဖြစ်ပါသနည်း။ (အမျိုးသား/သမီး အနည်းဆုံးအခက်အခဲ ၅ ခုစီဖော်ပြပါ)

အုပ်စုဖွဲ့ဆွေးနွေးမှုများမှ တင်ပြသောအခက်အခဲအတားအဆီးများ	
လျှပ်စစ်မရရှိသောကြောင့် မီးရုံ၊ ရေချိုးစက်စသည်	<input type="checkbox"/> ကျား <input type="checkbox"/> မကျား + မ
ကျေးရွာတိုက်မရှိသောကြောင့် ထုတ်ဝေရောင်းချခြင်း	<input type="checkbox"/> ကျား <input type="checkbox"/> မကျား + မ
ဆေးဆေးဆေးဆေးမရှိသောကြောင့် ကျန်းမာရေးအန္တရာယ်ရှိခြင်း	<input type="checkbox"/> ကျား <input type="checkbox"/> မကျား + မ
စာသင်ကျောင်းမရှိသောကြောင့် ကလေးများ စာသင်ရန် နှောင့်နှေးခြင်း	<input type="checkbox"/> ကျား <input type="checkbox"/> မကျား + မ
ရေဥင် ရေပြိုက်မရှိသောကြောင့် ရေရရှိရန် နှောင့်နှေးခြင်း	<input type="checkbox"/> ကျား <input type="checkbox"/> မကျား + မ
	<input type="checkbox"/> ကျား <input type="checkbox"/> မ <input type="checkbox"/> ကျား + မ
	<input type="checkbox"/> ကျား <input type="checkbox"/> မ <input type="checkbox"/> ကျား + မ
	<input type="checkbox"/> ကျား <input type="checkbox"/> မ <input type="checkbox"/> ကျား + မ
	<input type="checkbox"/> ကျား <input type="checkbox"/> မ <input type="checkbox"/> ကျား + မ
	<input type="checkbox"/> ကျား <input type="checkbox"/> မ <input type="checkbox"/> ကျား + မ



မူရင်းမူဒီဇိုင်း- နောင်လာမည့် (၅)နှစ် အတွင်း ကျေးရွာဖွံ့ဖြိုးရေး မျှော်မှန်းလျာထားချက်များအား တင်ပြပါ။

အုပ်စုဖွဲ့ဆွေးနွေးမှုများမှ တင်ပြသောအခက်အခဲအတားအဆီးများ

ကန်ရွာလုံးမီးရှို့ပြီး ကျေးရွာကြီးထိန်းထိန်းပေးရန်	<input type="checkbox"/> ကျား <input type="checkbox"/> မကျားကျား + မ
ကန်ကြီးထိန်းထိန်းဆောင်ရွက်ပြီး ကန်ပေးပို့ပေးရန် ၈၁ ရရှိရန်	<input type="checkbox"/> ကျား <input type="checkbox"/> မကျားကျား + မ
ကန်ပေးပို့ရန်ပြီး ကျန်မကျားဆောင်ရွက်မှု ၈၇၆၆ ၈၁ ရရှိရန်	<input type="checkbox"/> ကျား <input type="checkbox"/> မကျားကျား + မ
ကန်ပေးပို့ပြီး ဆောင်ရွက်ပြီး ကန်ပေးပို့ ဆောင်ရွက် ကန်ပေးပို့ရန်	<input type="checkbox"/> ကျား <input type="checkbox"/> မကျားကျား + မ
ကျေးရွာထိန်းထိန်းဆောင်ရွက်ပြီး ဆောင်ရွက်ရန် ကျေးရွာပေးပို့ရန်	<input type="checkbox"/> ကျား <input type="checkbox"/> မကျားကျား + မ
	<input type="checkbox"/> ကျား <input type="checkbox"/> မ <input type="checkbox"/> ကျား + မ
	<input type="checkbox"/> ကျား <input type="checkbox"/> မ <input type="checkbox"/> ကျား + မ
	<input type="checkbox"/> ကျား <input type="checkbox"/> မ <input type="checkbox"/> ကျား + မ
	<input type="checkbox"/> ကျား <input type="checkbox"/> မ <input type="checkbox"/> ကျား + မ
	<input type="checkbox"/> ကျား <input type="checkbox"/> မ <input type="checkbox"/> ကျား + မ



က။ လူထုစီမံကိန်း၏ လာမည့် (၄) နှစ်အတွက် အကျုံးဝင်သော ဦးစားပေး ဖွံ့ဖြိုးတိုးတက်မှု လုပ်ငန်း အစီအစဉ်များအားဖော်ပြပါ။

ဦးစားပေးအဆင့်	ကျေးရွာအတွက် ဦးစားပေး ဖွံ့ဖြိုးတိုးတက်မှု လုပ်ငန်းစဉ်များ	အဆိုပြုသူ (အမျိုးသားများ/ အမျိုးသမီးများ/ အမျိုးသား + အမျိုးသမီး)	အခန်းကဏ္ဍ	ဦးစားပေးအဆင့်သတ်မှတ်ချက်	ခန့်မှန်းကုန်ကျစရိတ်	အကျိုးခံစားခွင့်ရှိသူ နှင့် မှန်းခြေအရေအတွက်		
						ကျား	မ	ပေါင်း
၁	စာပေအဖွဲ့အစည်း	(ကျား + မ)	ဗဟိုဌာန	၁	၁၅၅၀၀၀၀	၅၂၀	၅၆၀	၁၀၈၀
၂	စာပေအဖွဲ့အစည်း	(ကျား + မ)	အောက်ပိုင်းဌာန	၂	၂၅၀၀၀၀	၅၂၀	၅၆၀	၁၀၈၀
၃	စာပေအဖွဲ့အစည်း	(ကျား + မ)	အောက်ပိုင်းဌာန	၃	၂၅၀၀၀၀	၅၂၀	၅၆၀	၁၀၈၀
၄	စာပေအဖွဲ့အစည်း	(ကျား + မ)	အောက်ပိုင်းဌာန	၄	၂၅၀၀၀၀	၅၂၀	၅၆၀	၁၀၈၀
၅	စာပေအဖွဲ့အစည်း	(ကျား + မ)	အောက်ပိုင်းဌာန	၅	၂၅၀၀၀၀	၅၂၀	၅၆၀	၁၀၈၀

ဃ။ လူထုစီမံကိန်း၏ လာမည့် (၄) နှစ်အတွက် အကျုံးဝင်သော ဦးစားပေး ဖွံ့ဖြိုးတိုးတက်မှု လုပ်ငန်း အစီအစဉ်များအားဖော်ပြပါ။

အဆင့်	ကျေးရွာအတွက် ဦးစားပေး ဖွံ့ဖြိုးတိုးတက်မှု လုပ်ငန်းစဉ်များ	အဆိုပြုသူ (အမျိုးသားများ/ အမျိုးသမီးများ/ အမျိုးသား + အမျိုးသမီး)	အခန်းကဏ္ဍ
၁	ကျေးရွာအဖွဲ့အစည်း	(ကျား + မ)	ကျေးဇာတိဌာန
၂	ကျေးရွာအဖွဲ့အစည်း	(ကျား + မ)	
၃	ကျေးရွာအဖွဲ့အစည်း	(မ)	ကျေးဇာတိဌာန
၄	ကျေးရွာအဖွဲ့အစည်း	(ကျား)	ကျေးဇာတိဌာန
၅	ကျေးရွာအဖွဲ့အစည်း	(ကျား)	ကျေးဇာတိဌာန

ခေါင်းဆောင်၊ ကျေးရွာစီမံကိန်းအထောက်အကူပြုကော်မတီမှအတည်ပြုသည်။

အမည် ----- ဦးစိုးမိုး ----- လက်မှတ် -----  ----- နေ့စွဲ ----- ၁၁.၁၁.၂၀၂၁ -----



စတုတ္ထနှစ်စက်ဝန်း

ပုံစံ - စ-၃ ကျေးရွာခွဲ မြို့ရေး ဦးစားပေးအစီအစဉ် (Form PC 3)

လမ်းညွှန်ချက်၊ အဆင့်(၃)ကျေးရွာမှိုက်မှန်းချက်အစဉ်အတိုင်းအစီအစဉ်အရ ကျေးရွာစီမံကိန်း အထောက်အကူပြု
ကော်မတီသည် လူထုစည်းရုံးရေးမှူးအကူအညီနှင့် ဤပုံစံ ကိုပြည့်စုံအောင် ဖြည့်သွင်းရမည်။

လူထုစည်းရုံးရေးမှူး/ဝန်ထမ်း အမည် ဒေါ်ခင်လေးထွန်း

နေ့စွဲ ၃၀.၁၁.၂၀၁၇ ကံဝန်းအား အမှတ်ခြစ်ပါ (✓) စက်ဝန်း(၁)
 စက်ဝန်း(၂) စက်ဝန်း(၃)စက်ဝန်း(၄)

ပြည်နယ်/တိုင်း မန္တလေး မြို့နယ် ဇွဲကွဲ ကျေးရွာအုပ်စု ဒီပဲခေါင် ကျေးရွာ ခေါင်လှ

က။ အခက်အခဲအတားအဆီးများအားရွေးခွေးခြင်း - ယခု လက်ရှိအခြေအနေတွင် ဤကျေးရွာခွဲ မြို့ရေးတိုးတက်ရေးအတွက်
အဓိကအခက်အခဲအတားအဆီးများသည် မည်သည့်များဖြစ်ပါသနည်း။ (အမျိုးသား/သမီး အားညှိဆုံးအခက်အခဲ ၅ ခုစီဖော်ပြပါ)

အုပ်စုခွဲရွေးခွေးမှုများမှ ငွေပြေးအခက်အခဲအတားအဆီးများ	
စာသင်ကျောင်း၊ ဆေးရုံ လုံလောက်မှု မရှိခြင်း၊ ရေရရှိခြင်း၊ ယူဆောင်ခြင်း၊ ရေအခက်အခဲခြင်း	<input type="checkbox"/> ကျား <input type="checkbox"/> မ <input type="checkbox"/> ကျား+ မ
ကျေးရွာခွဲ လုံခြုံမှု မရှိခြင်း၊ ဆေးရုံ၊ ကျန်းမာရေးဗဟို သင်တန်းရ မရှိခြင်း	<input type="checkbox"/> ကျား <input type="checkbox"/> မ <input type="checkbox"/> ကျား+ မ
ကျေးရွာအုပ်စု မရှိခြင်း၊ ရေရရှိခြင်း၊ ဆေးရုံ၊ ကျန်းမာရေး ဗဟိုများ ကျန်းမာရေး ရရှိ မရှိခြင်း	<input type="checkbox"/> ကျား <input type="checkbox"/> မ <input type="checkbox"/> ကျား+ မ
ရေအခက်၊ ရေ မြက်လှိုင်း မရှိခြင်း၊ ဆေးရုံ၊ ရေ လုံလောက် ခြင်း၊ ရေရရှိခြင်း၊ ရေအခက် ရရှိခြင်း	<input type="checkbox"/> ကျား <input type="checkbox"/> မ <input type="checkbox"/> ကျား+ မ
ရွာတွင်း ရေအခက်၊ မရှိခြင်း၊ ရေရရှိခြင်း၊ ရေရရှိခြင်း၊ ဆေးရုံ၊ ရေရရှိခြင်း	<input type="checkbox"/> ကျား <input type="checkbox"/> မ <input type="checkbox"/> ကျား+ မ
အကျင့်တိုက် မရှိခြင်း၊ ရေရရှိခြင်း၊ ဆေးရုံ၊ ဆေးရုံ ပါခြင်း	<input type="checkbox"/> ကျား <input type="checkbox"/> မ <input type="checkbox"/> ကျား+ မ
နားရေး ကုန်ပစ္စည်း မရှိခြင်း၊ ဆေးရုံ၊ ဆေးရုံ၊ ပြဿနာများ ဝတ္တရံလက်ခံခြင်း	<input type="checkbox"/> ကျား <input type="checkbox"/> မ <input type="checkbox"/> ကျား+ မ
အကျင့်တိုက် မရှိခြင်း၊ ဆေးရုံ၊ ဆေးရုံ၊ ဆေးရုံ၊ ဝတ်စုံများ၊ ဆေးရုံ၊ ဆေးရုံ၊ ဆေးရုံ၊ ဆေးရုံ	<input type="checkbox"/> ကျား <input type="checkbox"/> မ <input type="checkbox"/> ကျား+ မ
	<input type="checkbox"/> ကျား <input type="checkbox"/> မ <input type="checkbox"/> ကျား+ မ
	<input type="checkbox"/> ကျား <input type="checkbox"/> မ <input type="checkbox"/> ကျား+ မ



၁။ မျှော်မှန်းခြင်း- နောင်လာမည့် (၅)နှစ် အတွင်း ကျေ ရွာဖွံ့ဖြိုးရေး မျှော်မှန်းလျာထားချက်များအား တင်ပြပါ။

အုပ်စုဖွဲ့ရေးမှူးများမှ ဘင်ပြင်သာအစက်အခဲအတားအဆီးများ	
အားခအောင်လုံစောက်မှု ခြံခြံရေး၊ ရွာငို၊ ပညာအင်အား ၇ မြို့နယ် အစားပြေစရာလွှာပေးခြင်း	<input type="checkbox"/> ကျား <input type="checkbox"/> မကျား
ကျေးဇူးတင်၊ လှူဒါန်းမှု၊ ကျေးဇူးတင်၊ ဗျာ၊ ပညာအင်အား ၇ မြို့နယ် အစားပြေစရာလွှာပေးခြင်း	<input type="checkbox"/> ကျား <input type="checkbox"/> မကျား
ကျေးဇူးတင်၊ မဟာမိတ်၊ ရွာငို၊ ကျေးဇူးတင်၊ အစားပြေ ဗျာ၊ အစားပြေ၊ ဗျာ၊ အစားပြေစရာလွှာပေးခြင်း	<input type="checkbox"/> ကျား <input type="checkbox"/> မကျား
ရေစင်၊ ရေပိုက်၊ လျှပ်၊ ရေ၊ ကျေးဇူးတင်၊ အစားပြေ စရာလွှာပေးခြင်း၊ ရေပိုက်လုပ်ငန်းအား ကျေးဇူးတင် ပေးခြင်း	<input type="checkbox"/> ကျား <input type="checkbox"/> မကျား
ရေစင်၊ ရေပိုက်၊ လျှပ်၊ ရေ၊ ကျေးဇူးတင်၊ အစားပြေ စရာလွှာပေးခြင်း၊ ရေပိုက်လုပ်ငန်းအား ကျေးဇူးတင် ပေးခြင်း	<input type="checkbox"/> ကျား <input type="checkbox"/> မကျား
စာရွက်၊ စာတမ်း၊ စာအုပ်၊ စာတန်း၊ အစားပြေ စရာလွှာပေးခြင်း	<input type="checkbox"/> ကျား <input type="checkbox"/> မကျား
စာရွက်၊ စာတမ်း၊ စာအုပ်၊ စာတန်း၊ အစားပြေ စရာလွှာပေးခြင်း	<input type="checkbox"/> ကျား <input type="checkbox"/> မကျား
စာရွက်၊ စာတမ်း၊ စာအုပ်၊ စာတန်း၊ အစားပြေ စရာလွှာပေးခြင်း	<input type="checkbox"/> ကျား <input type="checkbox"/> မကျား
စာရွက်၊ စာတမ်း၊ စာအုပ်၊ စာတန်း၊ အစားပြေ စရာလွှာပေးခြင်း	<input type="checkbox"/> ကျား <input type="checkbox"/> မကျား
စာရွက်၊ စာတမ်း၊ စာအုပ်၊ စာတန်း၊ အစားပြေ စရာလွှာပေးခြင်း	<input type="checkbox"/> ကျား <input type="checkbox"/> မကျား
စာရွက်၊ စာတမ်း၊ စာအုပ်၊ စာတန်း၊ အစားပြေ စရာလွှာပေးခြင်း	<input type="checkbox"/> ကျား <input type="checkbox"/> မကျား
စာရွက်၊ စာတမ်း၊ စာအုပ်၊ စာတန်း၊ အစားပြေ စရာလွှာပေးခြင်း	<input type="checkbox"/> ကျား <input type="checkbox"/> မကျား



၈။ လူတုပီပံက်နီး၏ လာမည့် (၄)နှစ်အတွက် အကျုံးဝင်သော ဦးစားပေး ဖွံ့ဖြိုးတိုးတက်မှု လုပ်ငန်း အစီအစဉ်များအားဖော်ပြပါ။

ဦးစားပေးအဆင့်	ကျေးရွာအတွက် ဦးစားပေး ဖွံ့ဖြိုးတိုးတက်မှု လုပ်ငန်းစဉ်များ	အဆိုပြုသူ (အမျိုးသားများ/ အမျိုးသမီးများ/ အမျိုးသမီး)	အခန်းကဏ္ဍ	ဦးစားပေးအဆင့်သတ်မှတ်ချက်	ခန့်မှန်းကုန်ကျစရိတ်	အကျိုးခံစားခွင့်ရှိသူ နှင့် မှန်းခြေအရေအတွက်		
						ကျား	မ	ပေါင်း
၁	ရွာထဲကျွန်း၊ တောင်ဘက်ခြမ်း	က+မ	ယူဆရေး	၁		၅၃၀	၅၇၂	၁၁၀၂
၂	ရွာထဲကျွန်း၊ ခြေမင်းရပ်ကျွန်းခြမ်း	က+မ	ယူဆရေး	၂		၅၃၀	၅၇၂	၁၁၀၂
၃	ဘက်စုံ ဘုန်းအုပ်၊ မတောင်ဘက်ခြမ်း	က+မ	အစွဲ	၃		၅၃၀	၅၇၂	၁၁၀၂
၄	ကျွန်း၊ ကျွန်းပေါ်ဘက်ခြမ်း	က+မ	စာရေး	၄		၅၃၀	၅၇၂	၁၁၀၂
၅	ရွာတွင်း၊ ရွာထဲကျွန်း	က+မ	။	၅		၅၃၀	၅၇၂	၁၁၀၂

၆။ အကျုံးဝင်သော လုပ်ငန်းစဉ်များ ၈-၈ အစွဲ

၉။ လူတုပီပံက်နီး၏ လာမည့် (၄) နှစ်အတွက် အကျုံးဝင်သော ဦးစားပေး ဖွံ့ဖြိုးတိုးတက်မှု လုပ်ငန်း အစီအစဉ်များအားဖော်ပြပါ။

အဆင့်	ကျေးရွာအတွက် ဦးစားပေး ဖွံ့ဖြိုးတိုးတက်မှု လုပ်ငန်းစဉ်များ	အဆိုပြုသူ (အမျိုးသားများ/ အမျိုးသမီးများ/ အမျိုးသမီး)	အခန်းကဏ္ဍ
၁	ရွာထဲကျွန်း၊ ဘက်စုံ	က+မ	
၂	ကျွန်း၊ ဘက်စုံ	မ	
၃	ကျွန်း၊ ဘက်စုံ	မ	
၄			
၅			

ခေါင်းဆောင်၊ ကျေးရွာပီပံက်နီးအထောက်အကူပြုကော်မီတီမှအတည်ပြုသည်။

အမည် ဦးစံကျ လက်မှတ် [Signature] နေ့စွဲ ၃၀.၁၁.၂၀၁၇



၁၁။ အစည်းအဝေးမှတ်တမ်းများ



ကျေးရွာအစည်းအဝေးမှတ်တမ်း

အစည်းအဝေးပြုလုပ်သည့်နေရာ ။ ။ ဘာခရက်ရှင်း
 ကျေးရွာ ။ ။ ဝယ်ပင်ရွာ
 ကျေးရွာအုပ်စု ။ ။ ဘိင်ရွာ
 အချိန် ။ ။ ၈:၀၀
 အစည်းအဝေးအမည် ။ ။ ယထာဝရမြိုင် စေတီမင်း

တက်ရောက်သူဦးရေ ကျား (၆၇)၊ မ (၅၅) စုစုပေါင်း (၁၂၀)

အစည်းအဝေးတွင်ဆွေးနွေးသည့်အကြောင်းအရာ။

- ၁။ ကျေးရွာအစည်းအဝေးပြုလုပ်မှု...အဖွဲ့အစည်းကား... ပြောကြားခြင်း.....
- ၂။ စီမံကိန်းအကြောင်း... မိတ်ဆက်... ပြောကြားခြင်း.....
- ၃။ စီမံကိန်းအကျိုးကို... ရှင်းလင်း... ပြောကြားခြင်း.....
- ၄။ စေတီမင်းအဖွဲ့အစည်းကို... ရွေးချယ်ခြင်း.....
- ၅။ အစီအစဉ်အကျိုးရှိမှုများ... အစိုးရအဖွဲ့ကို... ရှင်းလင်း... ပြောကြားခြင်း.....
- ၆။ လူမှုပတ်ဝန်းကျင်... လူမှုအဖွဲ့စည်း... P.R.A... ဆွေးနွေးခြင်း.....
- ၇။ အစီအစဉ်အကျိုးရှိမှုများ... ဆွေးနွေးခြင်း.....
- ၈။
- ၉။
- ၁၀။



သွေးသန္ဓေဆွဲကုသမှု (ပြောသူနှင့်အကြောင်းအရာကိုတွဲဖက်တမ်းတင်ရန်)

ကျေးဇူးရှာဖွေရန်၊ ရှေးဦးစွာ အစားပြောင်းခြင်း၊ စိတ်ပိုကျော့ ပွားထွက်ပြီး ဝဉ်းတက်စေရန် ရန်ပုံငွေထောက်ပံ့ပေးတာ ဖြစ်ပြီး တက်တက်ကြွကြွနှင့် ဗဟိုပေါင်းစည်းပြီး ပြောကြားခဲ့ပါသည်။

စိမ်းကန်းမိခင်တင်အား လူထုစည်းစဉ် ရှေးဦးစွာ ရှင်းလင်းပြောကြားခြင်း၊ လူထုဖော်ပြခြင်း စိမ်းကန်းမိခင်က ကျေးဇူးရှာဖွေရန်ကို ပယ်ဖျက်စိမ်းခန်းခြင်း၊ ဆုံးဖြတ်ချက်ချခြင်း၊ အကောင်အထည်ဖော်ခြင်း၊ ဗဟိုကိုလုပ်ဆောင်စေသော စိမ်းကန်းမိခင်ဖြစ်ပါသည်။ ကျေးဇူးရှာဖွေရန်အားလုံး ဖွံ့ဖြိုးတိုးတက်စေရန် ရည်ရွယ်ထားသော စိမ်းကန်းမိခင်ဖြစ်ကြောင်း၊ စိမ်းကန်းမိခင်များကို အကောင်အထည်ဖော်ဆောင်ရွက်ရာတွင် ကျေးဇူးရှာဖွေရန်အားလုံး အဝင်အကွပ်ပေါင်းဆောင်ရွက်သော ဖွံ့ဖြိုးတိုးတက်လာနိုင်မှုဖြစ်ကြောင်း ပြောကြားခဲ့ပါသည်။ လူထုဖော်ပြခြင်း စိမ်းကန်းမိခင်၊ အမျိုးသမီးတန်းစုံဖူးပေါင်းစည်းစဉ် ရှေးဦးစွာ တွက်ကျား၊ မေးဂျာ၊ အထက်တန်းတန်းတန်းတန်းတန်းတန်းတန်းတန်းတန်းတန်း (၆၁) ချက်ရှိကြောင်းကိုလည်း အသေးစိတ်ပြောကြားခဲ့ပါသည်။ ဝေဖန်အကြံပြုတိုင်ကြားချက်ဖြေရှင်းရေး ဝန်ထမ်းပတ်သက်၍ မည်သို့မဆို ဝေဖန်အကြံပြုတိုင်ကြားနိုင်ကြောင်း၊ ဖွင့်လင်းမြင်သာမှု ရှိစေရန် စာတိုင်ကုံးများလည်း ထားရှိပေးခြင်းဖြစ်ကြောင်း၊ ရန်ပုံငွေသည် တစ်စွာချင်းစီကို ထောက်ပံ့ခြင်း၊ ဗဟိုပတ်သက်မှု ကျေးဇူးရှာဖွေရန်လူဦးရေအပေါ်မှာလည်း ထောက်ပံ့ပေးခြင်း၊ သာဓကကြောင်း၊ လုပ်ပတ်ထိန်းသိမ်းရေးနှင့် ပတ်သက်၍ အသေးစားပျက်စီးမှုများ ဤပါက ကျေးဇူးရှာဖွေရန်အားလုံး တွင်သာမရှိသည့် အတွက် ရန်ပုံငွေများ ထားရှိရန်လိုအပ်ကြောင်း အကဲခတ်ပေးရန် နှင့်ပတ်သက်၍လည်း ပြောကြားခြင်း၊ စိမ်းကန်းမိခင်၊ ရှေးဦးစွာ ဆက်တိုက်ထောက်ပံ့ပေးမှုဖြစ်သော်လည်း ရွာတိုင်း ကတော်လေး ဖြစ်သက်တိုင်ကုံးချင်းစီ ရရှိရန်ဖြစ်ကြောင်း၊ ရှင်းလင်းပြောကြားခဲ့ပါသည်။

ထိုနောက် စိမ်းကန်းမိခင်၊ အပိုင် (၆၁) ခု အသင်း (၁၅) ခု အကောင်အထည်ဖော်ဆောင်ရွက်ပုံအသင့်ဆိုင်ကို ပြောကြားခြင်း၊ အစီအစဉ်ရှိသူများ အစီအစဉ်အား ကဏ္ဍများကို ရှင်းပြ၍ စေတနာ့ဝန်ထမ်းများကို ဖြန့်ချိပေးအပ်ပေးခြင်းဖြစ်ပါသည်။ လူထုဖော်ပြပေါင်းစည်းပေးသည့် လူမှုဆန်းစစ်ခြင်း၊ ပြုပြင်မှုများကိုလည်း အမျိုးသမီး၊ အမျိုးသား အုပ်စုများ ဖွဲ့၍ ဖြန့်ချိလုပ်ဆောင်ပေးပေးကာ အင်အားစုများကို ဖြန့်ချိလုပ်ဆောင်ပေးခြင်း ခံကြပါသည်။ အခက်အခဲပြောချက်များနှင့် ချက်ချင်း ဖွံ့ဖြိုးရေးလုပ်ငန်းများကိုလည်း ဆွေးနွေးခဲ့ကြပါသည်။



ဆုံးဖြတ်ချက်များ

၁။ ကုမ္ပဏီတို့၏အခြေခံလုပ်ငန်းများ၏အခြေခံအားဖြင့်.....

.....

၂။

.....

၃။

.....

၄။

.....

၅။

.....

မှတ်တမ်းတင်သူ
အမည် *စိုးစိုးလင်း*
ရာထူး *ဗဟို*
ရက်စွဲ *၃၀.၁၁.၂၀၁၇*

အတည်ပြုသူ
အမည် *စိုးဝင်း*
ရာထူး *ဦးစီး*
ရက်စွဲ *၃၀.၁၁.၂၀၁၇*



ကျေးရွာအစည်းအဝေးမှတ်တမ်း

- အစည်းအဝေးပြုလုပ်သည့်နေရာ ။ ။ စာအိမ်ကျောင်း
- ကျေးရွာ ။ ။ ခပ်ပင်ကုန် ၂
- ကျေးရွာအုပ်စု ။ ။ ဆိပ်ကုန် ၁
- အချိန် ။ ။ ၂:၀၀
- အစည်းအဝေးအမည် ။ ။ နေဝါယ ၈၂၅၆၈၁၂၁၀၀

တက်ရောက်သူဦးရေ ကျား (၆၇)၊ မ (၅၆) စုစုပေါင်း (၁၂၃)

အစည်းအဝေးတွင်ဆွေးနွေးသည့်အကြောင်းအရာ။

- ၁။ ကျေးရွာလူထုနှင့်ဆွေးနွေးထားသော အကြောင်းအရာများကို ဖြန့်ကျက်နိုင်ခြင်း
- ၂။ ကျေးရွာဖွံ့ဖြိုးရေးလုပ်ငန်းများကို အကောင်အထည်ဖော်ဆောင်ရွက်ခြင်း
- ၃။ အခက်အခဲများ၊ ရှေးကန်ချိန်နှင့် တာဝန်ထုတ်ရှားမှုများကို ရှင်းလင်းပြောကြားခြင်း
- ၄။ ကျေးရွာစီမံခန့်ခွဲမှုအဖွဲ့ကို ဖြန့်ကျက်အကူအညီပြုဆောင်ရွက်ခြင်း
- ၅။
- ၆။
- ၇။
- ၈။
- ၉။
- ၁၀။



မွေးဖွားချက်များ (ပြောသူနှင့်အကြောင်းအရာကိုတွဲဖက်တမ်းတင်ရန်)

ပထမနေ့မှ ဆွေးနွေးထားသော အကြောင်းအရာများကို ဖြန့်လျှပ်ဆွေးနွေးတင်ပြခြင်း၊ ကျေးရွာလူထုများမှ ဆွေးနွေးထားသော ဖွံ့ဖြိုးရေးလုပ်ငန်းများကို ဖြန့်လျှပ်ရှင်းပြပေးခဲ့ပြီး ကျေးရွာလူထုများမှ ဦးစားပေးအာဆင်များကို ဖိတ်ခေါ်ချိန်က အတည်ပြုခဲ့ကြပါသည်။

ဦးစားပေးအာဆင်	ဖွံ့ဖြိုးရေးလုပ်ငန်းများ	ဖိတ်ခေါ်အတွက်
၁	အောင်ကျောင်းတည်ဆောက်ခြင်း	၁၁၃
၂	ကျေးဇူးပြုဆင်းရဲဒုက္ခရင်္ဂါခြင်း	-
၃	ဘက်စုံသုံး ရန်ပုံတည်ဆောက်ခြင်း	-
၄	ဧကန်၊ ဧကန်ချက် ဖွဲ့စည်းခြင်း	-
၅	ဆုတ်စီ ဧကန်ခြင်း တည်ဆောက်ခြင်း	-
၆	အကြည်စိုက်တည်ဆောက်ခြင်း	-
၇	ကုန်းလှည့်မှု အား	
၈	အင်အားစွမ်းအင်	
၉	အိမ်ထောင်စု ဖွဲ့စည်းမှု အား	၇၂၈

အထက်ပါအတိုင်း မွေးချုပ်ဆုံးဖြတ်ပေးခဲ့ကြပါသည်။ ကျေးရွာစီမံခန့်ခွဲမှုအဖွဲ့နှင့်ပတ်သက်၍ ကျေးရွာလူထုမှ ဖြန့်လျှပ်အတည်ပြု မွေးချုပ်ပေးခြင်း၊ လစ်လပ်နေသော ရေရေများအတွက် ဖြန့်လျှပ်အစားအစာပေး မွေးချုပ်ပေးခဲ့ပါသည်။ မိမိတို့ကျေးရွာ ဖွံ့ဖြိုးတိုးတက်ရေးအတွက် အဖွဲ့အစည်း စိတ်ပါဝင်စားသူများကို မွေးချုပ်ရန် လိုအပ်ကြောင်းကိုလည်း ရှင်းပြခဲ့ပါသည်။



ဆုံးဖြတ်ချက်များ

၁။

ကျေးရွာ ကော်မတီ၏ စွဲချက်များနှင့် လေ့လာမှုနှင့် ဘာကြီးအဖွဲ့၏

၂။

အင်ဒြပ် ကော်မတီနှင့် ပါဝင်မှု အင်ဒြပ် နှင့် အင်ဒြပ် ကော်မတီ

ကျေးရွာ နှင့် အင်ဒြပ်အဖွဲ့ ယင်းနှင့် ကော်မတီ၏ စွဲချက်များ

၃။

အင်ဒြပ်နှင့် ကော်မတီ၏ အင်ဒြပ်အဖွဲ့ နှင့် အင်ဒြပ်အဖွဲ့

အင်ဒြပ်အဖွဲ့၏ အင်ဒြပ်အဖွဲ့ နှင့် အင်ဒြပ်အဖွဲ့

၄။

၅။

မှတ်တမ်းတင်သူ
အမည်
ရာထူး
ရက်စွဲ 1.12.2019

အတည်ပြုသူ
အမည်
ရာထူး
ရက်စွဲ 1.12.2019



အခက်အခဲမှတ်တမ်း

ကဏ္ဍ	ဦးစားပေး အဆင့်	လုပ်ငန်းအမျိုးအစား	အဆိုပြုသူ (အမှန်ခြစ်လှန်)		ခုနှစ်	ထောက်ပံ့မည့်အဖွဲ့အစည်း (သို့) ဌာန	မှတ်ချက်
			ကျား	မ			
အခြေခံအဆောက်အအုံကဏ္ဍ (လမ်း/တံတား/ရေရရှိရေး/ပီးလင်းရေး)	၀	စက်ကန်၊ သို၊ မ စက်ကန်များ	✓		၂၀၁၇		
	၂	၈၇၀ ရေပိုက်၊ ပျက်စီးခြင်း	✓		၂၀၁၇	ကျေးလက်ဦးစီးဌာန	
	၃	ရေကန် ၈၅ ဖြေစေ					
	၄						
	၅						
လူမှုပူးပေါင်းကဏ္ဍ (ပညာရေး/ ကျန်းမာရေး နှင့် ဆိုင်သောအဆောက်အအုံများနှင့် အခြားလိုအပ်ချက်များ)	၀	စားနပ်ရိက္ခာ စီစဉ်ရေးရာဌာန	✓		၂၀၁၇	၆၀၀	
	၂	စားနပ်ရိက္ခာ ခြံဆောက်ရေးဌာန	✓		"	ပညာရေး	
	၃						
	၄						
	၅						
သက်မွေးဝမ်းကျောင်းကဏ္ဍ (ဖိုက်ပိုက်ရေး/ ဖွေးပြိုရေး နှင့် ဆိုင်သော အဆောက်အအုံများ အခြား လိုအပ်ချက်များ)	၀						
	၂						
	၃						
	၄						
	၅						
သဘာဝဘေးအန္တရာယ် လျော့ပါးရေး ကဏ္ဍ	၀	၃၀၇၂ တူးဖော်မှု		✓	၂၀၁၇		
	၂						
	၃						
	၄						
	၅						
အခြားကဏ္ဍ (ဌာနဆိုင်ရာများသို့ လိုအပ်ခြင်း နှစ်ခြင်း နှင့် အကောင်အထည်ဖော်ဆောင်ရွက်ပေးနိုင်ခြင်းမရှိ သော လုပ်ငန်းများ)	၀	အခြေခံ၊ ဝိုက်		✓	၂၀၁၇	ပြန်ကန်	
	၂	အင်ဂျင်နီယာများ	✓		၂၀၁၇		
	၃	ဝန်ထမ်း၊ နယ်စပ်	✓		"		
	၄						
	၅						