

ပြည်ထောင်စုသမ္မတ မြန်မာနိုင်ငံတော် အစိုးရ
စိုက်ပျိုးရေး၊ မွေးမြူရေးနှင့် ဆည်မြောင်းဝန်ကြီးဌာန
ကျေးလက်ဒေသဖွံ့ဖြိုးတိုးတက်ရေး ဦးစီးဌာန
ပျော်ဘွယ်မြို့နယ်



လူထုဗဟိုပြုစီမံကိန်း
National Community Driven Development Project
(NCDDP)



ကျေးရွာဖွံ့ဖြိုးရေးအစီအစဉ်
Village Development Plan (VDP)
စံပယ်ကုန်းကျေးရွာ၊ သိမ်ကုန်းကျေးရွာအုပ်စု



မာတိကာ

- ၁။ မြို့နယ်မြေပုံ
- ၂။ ကျေးရွာမြေပုံ(တည်နေရာ)
- ၃။ အုပ်စုတွင်ပါဝင်သောကျေးရွာများစာရင်း
- ၄။ ကျေးရွာအခြေခံအချက်အလက်များ (ကျေးရွာသမိုင်းကြောင်း)
- ၅။ လူထုပူးပေါင်းပါဝင်သော လူမှုဆန်းစစ်ခြင်းနှင့် အကဲဖြတ်ခြင်းလုပ်ငန်းစဉ်(PSA/PRA)အကျဉ်းချုပ်ဇယား
- ၆။ ကျေးရွာဖွံ့ဖြိုးရေးအစီအစဉ်အတွက်အသုံးပြုခဲ့သော PRA tools များနှင့်တစ်ခုချင်းစီအတွက် သုံးသပ် ချက်များ
- ၇။ ကော်မတီဝင်များရွေးချယ်ခြင်းနှင့်ကျေးရွာဖွံ့ဖြိုးရေးအစီအစဉ်ဆောင်ရွက်မှုမှတ်တမ်းခါတ်ပုံများ
- ၈။ ကျေးရွာအချက်အလက် (ပုံစံ-၁)
- ၉။ စီမံကိန်းစက်ဝန်းအချိန်ဇယား (ပုံစံ-၂)
- ၁၀။ ကျေးရွာဖွံ့ဖြိုးရေးဦးစားပေးအစီအစဉ် (ပုံစံ-၃)
- ၁၁။ ကျေးရွာအုပ်စုစီမံကိန်းလုပ်ငန်းခွဲရွေးချယ်ခြင်း (ပုံစံ-၄)
- ၁၂။ အစည်းအဝေးမှတ်တမ်းများ
- ၁၃။ ကဏ္ဍအလိုက်ဦးစားပေးဖွံ့ဖြိုးရေးလုပ်ငန်းစဉ်များ



၁။ ဖျော်ဘွယ်မြို့နယ် မြေပုံ

ဖျော်ဘွယ်မြို့နယ်အခြေပြမြေပုံ

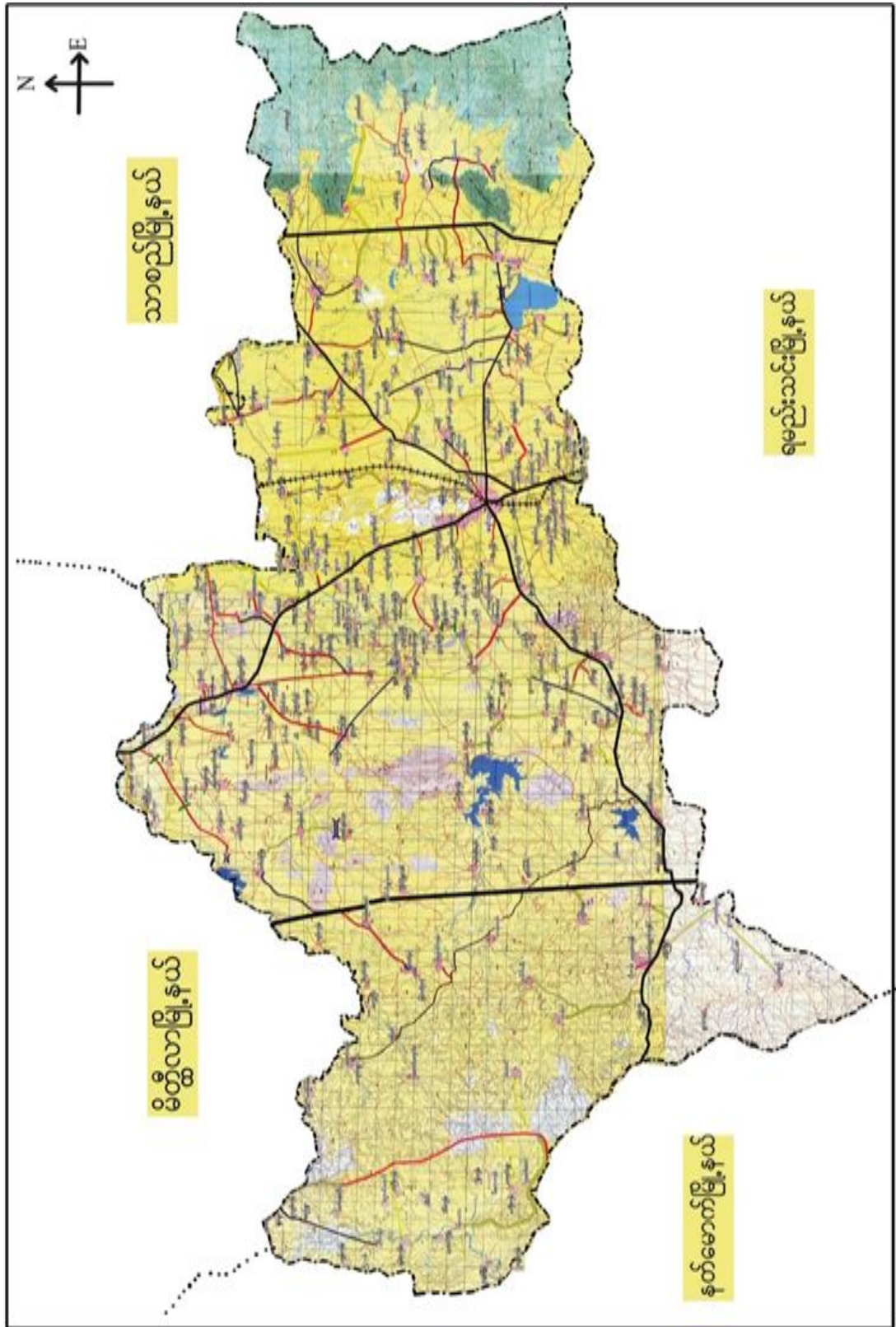



၂။ သိမ်ကုန်းကျေးရွာအုပ်စုမြေပုံ

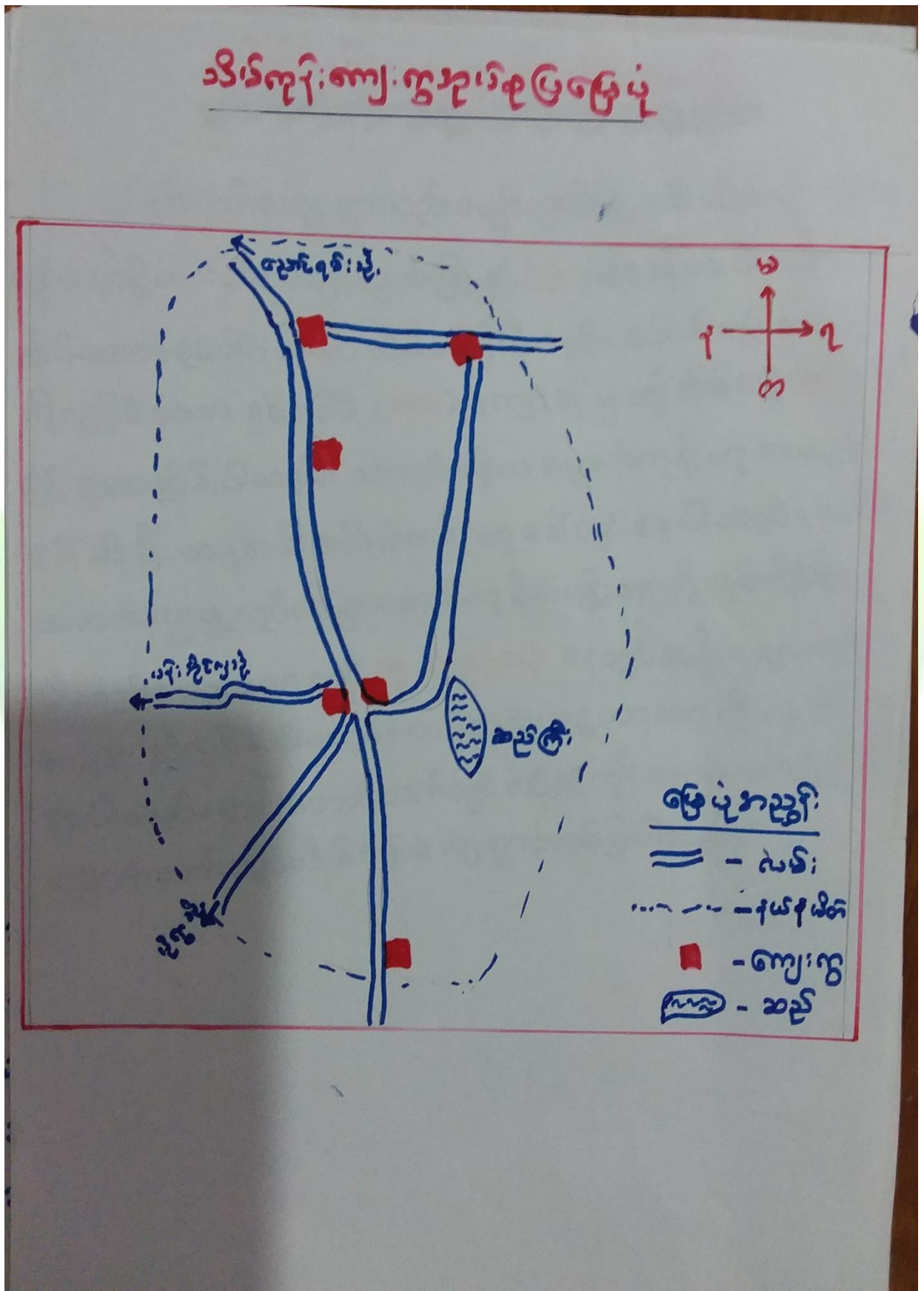



၃။ကျေးရွာအုပ်စုတွင်ပါဝင်သော ကျေးရွာများ

၁။သိမ်ကုန်း ၂။သိမ်ကုန်း(မြောက်) ၃။မဲကုန်း ၄။ညောင်ပင်လှ ၅။ရွာသစ် ၆။စံပယ်ကုန်း

၄။ ကျေးရွာ၏အခြေခံအချက်အလက်များ

ကျေးရွာသမိုင်းအကျဉ်း

စပါယ်ကုန်းကျေးရွာ၏ သမိုင်းအကျဉ်း

စပါယ်ကုန်းကျေးရွာသည် ပျော်ဘွယ်မြို့နယ်၊ သိမ်ကုန်းအုပ်စုတွင်တည်ရှိပါသည်။ ပျော်ဘွယ်မြို့၌ (၉) မိုင်ခန့်၊ စေ. ပါသည်။ အိမ်ထောင်စုပေါင်း (၂၀၆) အိမ်ခန့်ရှိပါသည်။ စပါယ်ကုန်းကျေးရွာကိုလွန်ခဲ့သော နှစ်ပေါင်း (၁၀၀) ကျော် ခန့် မှစ၍ အိမ်ခြေ (၅၀) ခန့် ဖြင့် စတင်တည်ရှိပါသည်။ စတင်စဉ်က စံပယ်ကုန်းဟု အမည်ခေါ်ဆိုပြီး ယခုအခါ စပါယ်ကုန်းဟု ခေါ်တွင်နေပါသည်။ အဓိကအသက်မွေး ဖွဲ့လုပ်ငန်းမှာ တောင်သူစိုက်ပျိုးရေးကိုလုပ်ကိုင်ကြပါသည်။ ပညာရေးတွင် ၁၉၈၇ ခုတွင် အစိုးရမူလတန်းကျောင်း ဖွဲ့လုပ်ခဲ့ပါသည်။ တစ်ရွာလုံး ဗုဒ္ဓဘာသာကို ကွယ်ကြပါသည်။ ရွာ၏တောင်ဘက်တွင် လှိုင်စင်ကုန်းကျေးရွာတည်ရှိပြီး မြောက်ဘက်တွင် သိမ်ကုန်းကျေးရွာတည်ရှိပါသည်။



- ထိခိုက်လွယ်သော အုပ်စုများ လူဦးရေ (သက်ကြီး၊ မြေယာမဲ့၊ မသန်စွမ်းအုပ်စုများ)

သက်ကြီး	မြေယာမဲ့	မသန်စွမ်း
ကျား (၃၀)၊မ (၃၁)	ကျား (-)၊မ (-)	ကျား (၂)၊မ (၁)

- ကျေးရွာတွင်းရရှိနိုင်သော ဝန်ဆောင်မှုများ (ကျန်းမာရေးဆေးခန်း၊ စာသင်ကျောင်း)

ဆေးရုံ/ဆေးခန်း	စာသင်ကျောင်း	စာကြည့်တိုက်	မူကြိုကျောင်း	ဈေး
မရှိ	ရှိ	မရှိ	မရှိ	မရှိ

- ရွာသူရွာသားများ၏ အဓိကစီးပွားရေးလုပ်ငန်း (စိုက်ပျိုးမွေးမြူရေး၊ အခြားသီးနှံများ)

မွေးမြူရေး		စိုက်ပျိုးရေး		အခြား
ခိုင်းနွား၊ဆိတ်	ဝက်၊ကြက်	စပါး၊နှမ်း	ပဲမျိုးစုံ၊ငရုတ်	-

- အဓိကရရှိနိုင်သော အရင်းအမြစ်များ

ကျောက်	သဲ	ကျောက်ဆွေး	လှင်းမြေ	အခြား
မရှိ	မရှိ	မရှိ	မရှိ	-

- ကျေးရွာနှင့်သက်ဆိုင်သော အခြားအရင်းအမြစ်များ

သောက်သုံးရေရရှိနိုင်မှု	မြေလွတ် မြေရိုင်း	ဆည်ရေသောက်ဧရိယာ	အခြား
ရှိ	မရှိ	ရှိ	-



၅။ လူထုပူးပေါင်းပါဝင်သော လူမှုဆန်းစစ်ခြင်းနှင့် အကဲဖြတ်ခြင်းလုပ်ငန်းစဉ် (PSA/PRA) အကျဉ်းချုပ်ဇယား

စဉ်	ကရိယာများ (PRA Tools)	ရက် စွဲ	ဦးတည်အုပ်စုနှင့် ရည်ရွယ်ချက်များ	တက်ရောက်သူ			အဓိက ဆွေးနွေးချက်များ
				ကျား	မ	ပေါင်း	
၁	ကျေးရွာလူမှုရေး၊ အရင်းအမြစ်ပြမြေပုံ (Social Map/ Resource Map)	၃၀.၁၁.၂၀၁၇	ရပ်မိရပ်ဖ၊ ကော်မတီဝင်များ၊ ကျေးရွာလူထုများ မြေပုံအားအသုံးပြု၍ ၎င်းတို့၏ အဓိကပြဿနာများ၊ အရင်းအမြစ်များနှင့် အခြေခံအဆောက် အအုံများ၊	၁၃	၁၁	၂၄	ကျေးရွာလူထု၏ ထင်ရှားသောမြေနေရာ၊အခြေခံ အဆောက်အအုံများ၊တိုင်းရင်းသ ားနှင့် ဘာသာရေး အဖွဲ့အစည်းများ၊မသန်စွမ်းသူရှိ သည့်အိမ်ထောင်စုများ၊အမျိုးသ မီးဦးဆောင်သည့်အိမ်ထောင်စုမျ ား၊လူမှုရေးဆိုင်ရာအချက်အလ က်များ။ ပြဿနာများနှင့် ဖြစ်နိုင်ခြေရှိသောအဆောက်အအုံ းသစ်များ
၂	ဥစ္စာနေကြွယ်ဝမှုအ ဆင့်သတ်မှတ်ခြင်း (Wealth Ranking)	၃၀.၁၁.၂၀၁၇	ကျေးရွာအတွင်း စီးပွားရေးအခြေအနေ နက္ခတ်ခြားသောအုပ် စုများကိုစိစစ်ရန် ချမ်းသာ၊ အလယ်အ လတ်၊နွမ်းပါး၊ အလွန်နွမ်းပါးအုပ်စ များ	၂၀	၁၅	၃၅	ကျေးရွာအတွင်းရှိ အိမ်ထောင်စုများအား လူမှုစီးပွားအခြေအနေအလိုက် အုပ်စုများသတ်မှတ်ပေးခြင်း
၃	ကျေးမရေးရာကဏ္ဍ # ၁ ပိုင်ဆိုင်မှုနှင့်ခွဲခြမ်းစိ တ်ဖြာမှု	၃၀.၁၁.၂၀၁၇	အမျိုးသားနှင့်အမျိုး သမီးများ(အရင်းအ မြစ်ပိုင်ဆိုင်အသုံးချ မှု)	၄၀	၂၇	၆၇	အမျိုးသားနှင့်အမျိုးသမီးများ(အ ရင်းအမြစ်ပိုင်ဆိုင်အသုံးချမှု၊ ထိန်းချုပ်မှုအားခွဲခြမ်းစိတ်ဖြာခြင်း)။
၄	ရာသီခွင်ပြပြက္ခဒိန် (Seasonal Calendar)	၃၀.၁၁.၂၀၁၇	ကော်မတီဝင်၊ အမျိုးသမီး၊ အမျိုးသားများ	၂၀	၁၅	၃၅	ကျေးရွာတွင် တစ်နှစ်ပတ်လုံးကွဲပြားခြားနားသော အချိန်အလိုက် ဖြစ်ပျက်ဆောင်ရွက်ခဲ့သည့်ရာသီ ဥတု၊ စိုက်ပျိုးသီးနှံများ၊ လယ်ယာလုပ်ငန်းများ၊ နေ့စားလုပ်ငန်းများ၊ မွေးမြူရေးလုပ်ငန်းများ၊ ဝမ်းစာဖူလုံမှု နှင့် ပွဲတော်များ



၅	ကျားမရေးရာ# ၂ ပင့်ကူအိမ် ကွန်ယက် (Spider Web)	၃၀.၁၁.၂၀၁၇	အမျိုးသားများ နှင့် အမျိုးသမီးများ	၃၀	၃၀	၆၀	ကျေးရွာအတွင်းရှိ အမျိုးသမီး များ၏ အခြေအနေကိုသိရှိစေရန် တန်းတူအခွင့်အရေး ရရှိမှု နှင့် မရရှိသည့် အကြောင်းအရင်း၊ ပညာရေးအတွက်ဆုံးဖြတ်ချက်ချ ခြင်း၊ အိမ်မှုကိစ္စဆောင်ရွက်မှု
၆	အဖွဲ့အစည်းချိတ် ဆက်ပုံ - ဗင်းပုံစံ(Venn Diagram)	၃၀.၁၁.၂၀၁၇	ကျေးရွာအုပ် ချုပ်ရေးအဖွဲ့၊ ကျေးရွာ စီ/ ထောက်အဖွဲ့	၃၂	၂၄	၅၆	ကျေးရွာတွင်းရှိ အဓိကအုပ်စုများ၊အဖွဲ့အစည်းများ တည်ရှိနေမှုကိုသိရှိရန်၊ ၎င်းအဖွဲ့ အစည်းများအုပ်စုများ ဆက်စပ်နေမှု၊ပူးပေါင်းဆောင်ရွ က်မှုအားသိရှိနိုင်ရန်၊
၇	ပြဿနာသစ်ပင် (Problem Tree)	၃၀.၁၁.၂	အမျိုးသား နှင့် အမျိုးသမီး	၃၀	၂၅	၅၅	ကျေးရွာဖွံ့ဖြိုးမှုနောက်ကျခြင်းအ ကြောင်းသိရှိရန်
၈	ကျေးရွာ၏ မျက်မှန်းချက် (၄)နှစ်စာ ကျေးရွာဖွံ့ဖြိုးရေးအ စီအစဉ်	၃၀.၁၁.၂၀၁၇	အမျိုးသားအုပ်စု၊အ မျိုးသမီးအုပ်စု၊လူင ယ်အုပ်စု၊ ရပ်မိရပ်ဖအုပ်စု	၃၀	၂၅	၅၅	ကျေးရွာသားများ၏ မဲပေးရွေးချယ်ထားသည့် ဖွံ့ဖြိုးတိုးတက်ရေးလုပ်ငန်းစဉ်များ အား ဦးစားပေးအလိုက်သတ်မှတ်ချက်



၆။ကျေးရွာ ဖွံ့ဖြိုးရေးအစီအစဉ်အတွက် အသုံးပြုခဲ့သော PRA Tools များနှင့်တစ်ခုချင်းစီအတွက် သုံးသပ်ချက်များ

၆.၁။ ကျေးရွာ သယံဇာတပြမြေပုံ





ကျေးရွာမြေပုံသုံးသပ်ချက်။

ကျေးရွာ - စပါယ်ကျိ

ရပ်ရွာ - သီဟကျိ

ရေပူစားခြင်းဖြင့် သယ်ယူပို့ဆောင်ရေး

ဖြေဖြေ

ရက်စွဲ - မေလ ၂၀၁၇

ရက်စွဲ - 15.5.2017

ဆွေးနွေးခြင်းနှင့် ဆုံးမစာခြင်း

ဤစာ သာသနာ့ နိဂုံးစာအုပ် - ၃ - မိတ်

မိုး ရာသီတွင် ရွာတွင်း၊ ရွာ ဖြင်လမ်း များ၊ မကောင်းစွာ ဖြစ်ပျက်နေပါသည်။

မိုး ရာသီတွင် ရေကန်ကြီးများ ဆောက်လုပ်ခြင်း၊ ရေလှောင်စခန်းများ၊ ရွာတွင် ရေလှောင်ပုံများ

ရွာ ဖြင်လမ်း၊ မရှိဘဲ ရွာသာ၊ များ မိုး ရာသီတွင် ရေခဲသေတ္တာ၊ အားလုံး

တစ်ရွာလုံး၊ မုန့်ကသာ လို ကွယ်ကြွယ်၊ တောင်သူလယ်သမား လို စာဖတ်

လုပ်နိုင်ခြင်းမရှိ



၆.၂။ ကျေးရွာအရင်းအမြစ် ပိုင်ဆိုင်မှုသုံးသပ်ခြင်း။

ရွေးကောက်ပွဲ - ၂၀၁၅	ရွေးကောက်ပွဲ - ၂၀၁၅	ရွေးကောက်ပွဲ - ၂၀၁၅	ရွေးကောက်ပွဲ - ၂၀၁၅
၁၅.၃.၁၇	၁၅.၃.၁၇	၁၅.၃.၁၇	၁၅.၃.၁၇

ရွေးကောက်ပွဲ - ၂၀၁၅	ရွေးကောက်ပွဲ - ၂၀၁၅	ရွေးကောက်ပွဲ - ၂၀၁၅	ရွေးကောက်ပွဲ - ၂၀၁၅
၁၅.၃.၁၇	၁၅.၃.၁၇	၁၅.၃.၁၇	၁၅.၃.၁၇

ရွေးကောက်ပွဲ - ၂၀၁၅	ရွေးကောက်ပွဲ - ၂၀၁၅	ရွေးကောက်ပွဲ - ၂၀၁၅	ရွေးကောက်ပွဲ - ၂၀၁၅
၁၅.၃.၁၇	၁၅.၃.၁၇	၁၅.၃.၁၇	၁၅.၃.၁၇

ရွေးကောက်ပွဲ - ၂၀၁၅	ရွေးကောက်ပွဲ - ၂၀၁၅	ရွေးကောက်ပွဲ - ၂၀၁၅	ရွေးကောက်ပွဲ - ၂၀၁၅
၁၅.၃.၁၇	၁၅.၃.၁၇	၁၅.၃.၁၇	၁၅.၃.၁၇



ပိုင်ဆိုင်မှုသုံးသပ်ခြင်း။

ရွေးကောက်ပွဲ - ခံပါယ်ကျိ၊
 အပူ - အပူကျိ၊
 ပိုင်ဆိုင်မှုသုံးသပ်ခြင်း၊
 ဇူလိုင် - ဇူလိုင်
 ၁.၈ - 15.3.2017

ရွေးကောက်ပွဲအကျိ

ရွေးကောက်ပွဲအကျိ ဖြစ်ပေါ်လာပြီးနောက် အကျိအကျိ ဖြစ်ပေါ်လာခဲ့ပြီး
 ကျိ၊ ဆင်တော်ကျိလည်း အကျိအကျိ ဖြစ်ပေါ်ခဲ့ပြီး
 သည်။
 အကျိအကျိ ဖြစ်ပေါ်လာပြီးနောက် အကျိအကျိ ဖြစ်ပေါ်လာခဲ့ပြီး
 ရွေးကောက်ပွဲအကျိ၊ အပူအပူ၊ အပူအပူ အကျိအကျိ ဖြစ်ပေါ်လာခဲ့ပြီး
 အကျိအကျိ ဖြစ်ပေါ်လာခဲ့ပြီး။
 ကျိ၊ ဆင်တော်၊ အကျိအကျိ အကျိအကျိ ဖြစ်ပေါ်လာခဲ့ပြီး
 ဖြစ်ပေါ်လာခဲ့ပြီး။
 အပူအပူ၊ အကျိအကျိ အကျိအကျိ ဖြစ်ပေါ်လာခဲ့ပြီး
 အကျိအကျိ၊ အပူအပူ၊ အကျိအကျိ အကျိအကျိ ဖြစ်ပေါ်လာခဲ့ပြီး
 အကျိအကျိ ဖြစ်ပေါ်လာခဲ့ပြီး။



၆.၃။ ကျေးရွာ၏လူမှုစီးပွားအဆင့်သတ်မှတ်ခြင်း။ (Wealth Ranking)

ဥစ္စာစနစ်ပိုင်ဆိုင်မှု အခြေခံသတ်မှတ်ခြင်း

ကျေးရွာ - စံပါယ်ကုန်၊
အုတ်စု - သစ်ကုန်၊
ငြိမ်းနယ် - ပျော်ဘွယ်
ကျွန်း - ၂၆.၁၁.၂၀၁၇

အမျိုးအစား	သတ်မှတ်ချက်ညွှန်းကိန်းများ	အိမ်ထောင်စုအရေအတွက်	ရာခိုင်နှုန်း
ချမ်းသာ	တိုက်အိမ်၊ ကား၊ လယ်ယာဧက(၁၀) အထက်၊ ဝါးချွေစက်၊ ဆန်စက်၊ လယ်ယာစက်၊ ဆိုင်ကယ်	၃	၁.၃၃ %
အလယ်အလတ်	ထူကာ၊ သွပ်မိုးအိမ်၊ လှည်း၊ နွား၊ လယ်ယာဧက ၅ ဧက၊ ဆိုင်ကယ်	၈၆၀	၂၆.၆ %
နွမ်းပါး	ထူကာ၊ သစ်ကယ်မိုးအိမ်၊ လှည်း၊ နွား၊ လယ်ယာဧက ၂ ဧက	၁၁၀	၃.၉ %
အမွန်နွမ်းပါး	ထူကာ၊ ကြမ်းဆင်း၊ ဝက်၊ လက်လှုပ်၊ လက်စား၊ ဆံပင်ရှင်း	၅၂	၂.၃ %
စုစုပေါင်း		၂၂၅	၁၀၀ %

ဦးဆောင်ဆွေးနွေးသူ - ဒေါ်စန္ဒာထွန်း
 မှတ်တမ်းတင်သူ - ဦးနေမျိုးဦး
 ပါဝင်ဆွေးနွေးသူ - ကျား (၂၀) + မ- (၁၈)



ဥစ္စာနေကြွယ်ဝမှုသုံးသပ်ချက်။

ကျေးဇူး - စပါးကျိ၊
ကုမ္ပဏီ - သိမ်ကျိ၊

ဥစ္စာရန်သူ့အကျိုးအမြတ်

မြို့နယ် - မြောက်
ရက် - 15.3.2017

ကျေးဇူးဇလောင်အိမ်ထောင်

ဥယျာဉ်အိမ်ထောင် - ၃ အိမ်

စလယ်ကုမ္ပဏီအိမ်ထောင် - ၅၀ အိမ်

ဗွတ်.ပါ.စောအိမ်ထောင် - ၁၀၀ အိမ်

ကမ္ဘာ့ဗွတ်.ပါ.စောအိမ်ထောင် - ၅၀ အိမ်

ဥယျာဉ်အိမ်ထောင် - ၁.၄၃%

စလယ်ကုမ္ပဏီအိမ်ထောင် - ၂၄.၆၃%

ဗွတ်.ပါ.စောအိမ်ထောင် - ၄၉.၂၆%

ကမ္ဘာ့ဗွတ်.ပါ.စောအိမ်ထောင် - ၂၄.၆၃%



၆.၄။ ရာသီခွင်ပြ ပြက္ခဒိန်။

	မြန်မာနိုင်ငံ ရာသီဥတုအခြေအနေအထား												
	မတ်လ	ဧပြီလ	မေလ	ဇွန်လ	ဇူလိုင်လ	အഗတ်လ	စက်တင်ဘာလ	အောက်တိုဘာလ	နိုဝင်ဘာလ	သီတင်းပတ်လ	ဖေဖော်ဝါရီလ	မတ်လ	
ပျောက်စွန်း	ဝါရီ	ပူ	ပူ	ပူ	ပူ	ပူ	ပူ	ပူ	ပူ	ပူ	ပူ	ပူ	ပူ
ရေခဲ	-	-	-	-	-	-	-	-	-	-	-	-	-
အပူအသွေး	အပူ	အပူ	အပူ	အပူ	အပူ	အပူ	အပူ	အပူ	အပူ	အပူ	အပူ	အပူ	အပူ
အပူ	အပူ	အပူ	အပူ	အပူ	အပူ	အပူ	အပူ	အပူ	အပူ	အပူ	အပူ	အပူ	အပူ
အပူ	အပူ	အပူ	အပူ	အပူ	အပူ	အပူ	အပူ	အပူ	အပူ	အပူ	အပူ	အပူ	အပူ
အပူ	အပူ	အပူ	အပူ	အပူ	အပူ	အပူ	အပူ	အပူ	အပူ	အပူ	အပူ	အပူ	အပူ
အပူ	အပူ	အပူ	အပူ	အပူ	အပူ	အပူ	အပူ	အပူ	အပူ	အပူ	အပူ	အပူ	အပူ
အပူ	အပူ	အပူ	အပူ	အပူ	အပူ	အပူ	အပူ	အပူ	အပူ	အပူ	အပူ	အပူ	အပူ
အပူ	အပူ	အပူ	အပူ	အပူ	အပူ	အပူ	အပူ	အပူ	အပူ	အပူ	အပူ	အပူ	အပူ
အပူ	အပူ	အပူ	အပူ	အပူ	အပူ	အပူ	အပူ	အပူ	အပူ	အပူ	အပူ	အပူ	အပူ
အပူ	အပူ	အပူ	အပူ	အပူ	အပူ	အပူ	အပူ	အပူ	အပူ	အပူ	အပူ	အပူ	အပူ

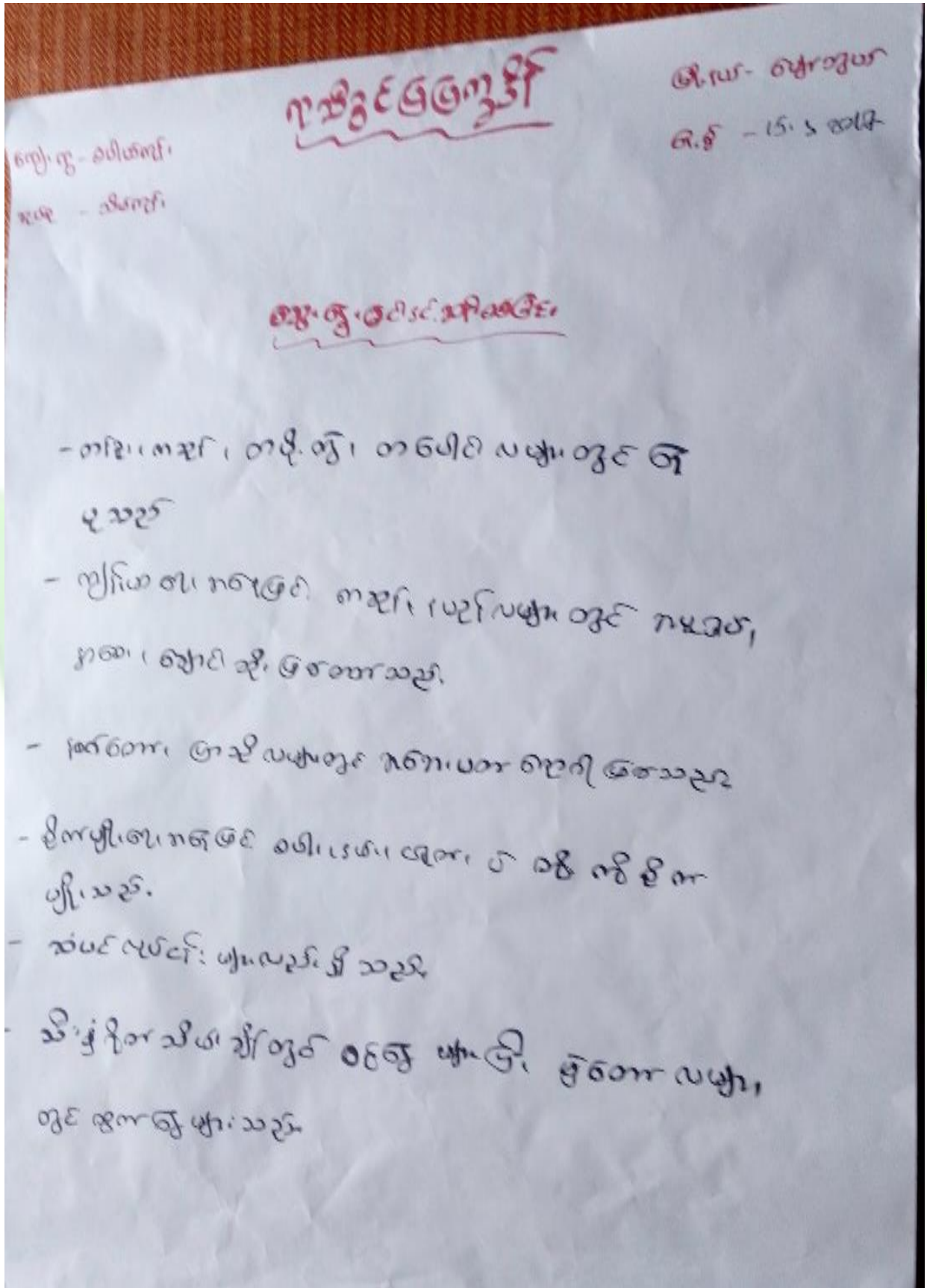



၆.၅။ ဗင်းပုံစံကိုသုံးပြု၍ အဖွဲ့အစည်းများချိတ်ဆက်မှု

မင်းပုံစံအသုံးပြု၍ အဖွဲ့အစည်းနှင့်ချိတ်ဆက်မှုအား လေ့လာခြင်း

ကျေးဇူး - စံပါယ်ကုန်	မြို့နယ် - ပျော်ဘွယ်
အုပ်စု - သိမ်ကုန်	နေ့စွဲ - ၂၆.၁၁.၂၀၁၇

ကျေးဇူးအတွင်းရှိအဖွဲ့အစည်းများ	ကျေးဇူးပြင်ပရှိအဖွဲ့အစည်းများ
- ပရဟိတအဖွဲ့	- ခြံစိမ်းကောင်
- မီးသတ်အဖွဲ့	- သမအဖွဲ့
- ဂေါပကအဖွဲ့	- စိုက်ပျိုးရေးဘက်
- ဝတ်ဂွတ်အသင်း	- လူထုဗဟိုမြို့စီမံကိန်း
- အမျိုးသားအဖွဲ့	- ပညာရေးဌာန
- အမျိုးသမီးအဖွဲ့	- ကျန်းမာရေးဌာန
- ဂုဏ်မီဂုဏ်မ	- ဂဲစခန်း
- အုပ်ချုပ်ရေးအဖွဲ့	- ကျေးလက်ဦးစီးဌာန
- ကျေးဇူးစီမံခန့်ခွဲမှုအဖွဲ့	- တရားရုံး



မင်းပုံစံအသုံးပြု၍ အဖွဲ့အစည်း ဖွင့်၍ စိတ်ဆက်ဖွဲ့အား လေ့လာခြင်း

ကျေးဇူး - စံပယ်ကုန်

အုပ်စု - သိမ်ကုန်းအုပ်စု

မြို့နယ် - ပျော်သွယ်မြို့

ဂျာနယ် - ၂၆.၁၁.၂၀၁၇

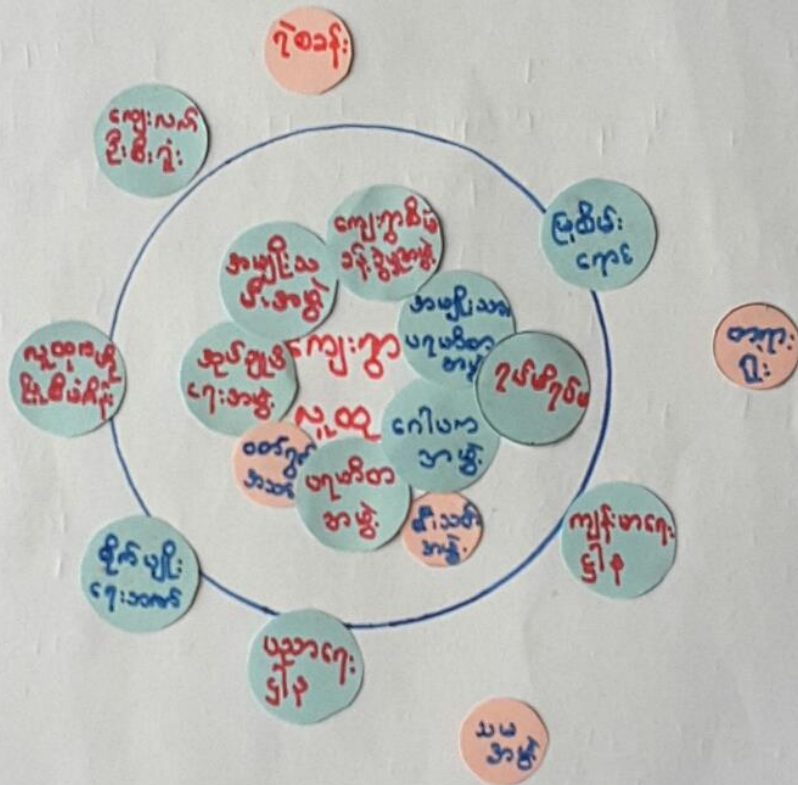

ဦးဆောင်ဆွေးနွေးသူ - ဦးနေမျိုးမိုင်း
 မှတ်တမ်းတင်သူ - ဦးနေမျိုးမိုင်း
 ပါဝင်ဆွေးနွေးသူ - ကျား (၈) +မ(၁၆)



၆.၆။ ပင့်ကူအိမ်ကွန်ယက် နှင့် သုံးသပ်ချက်

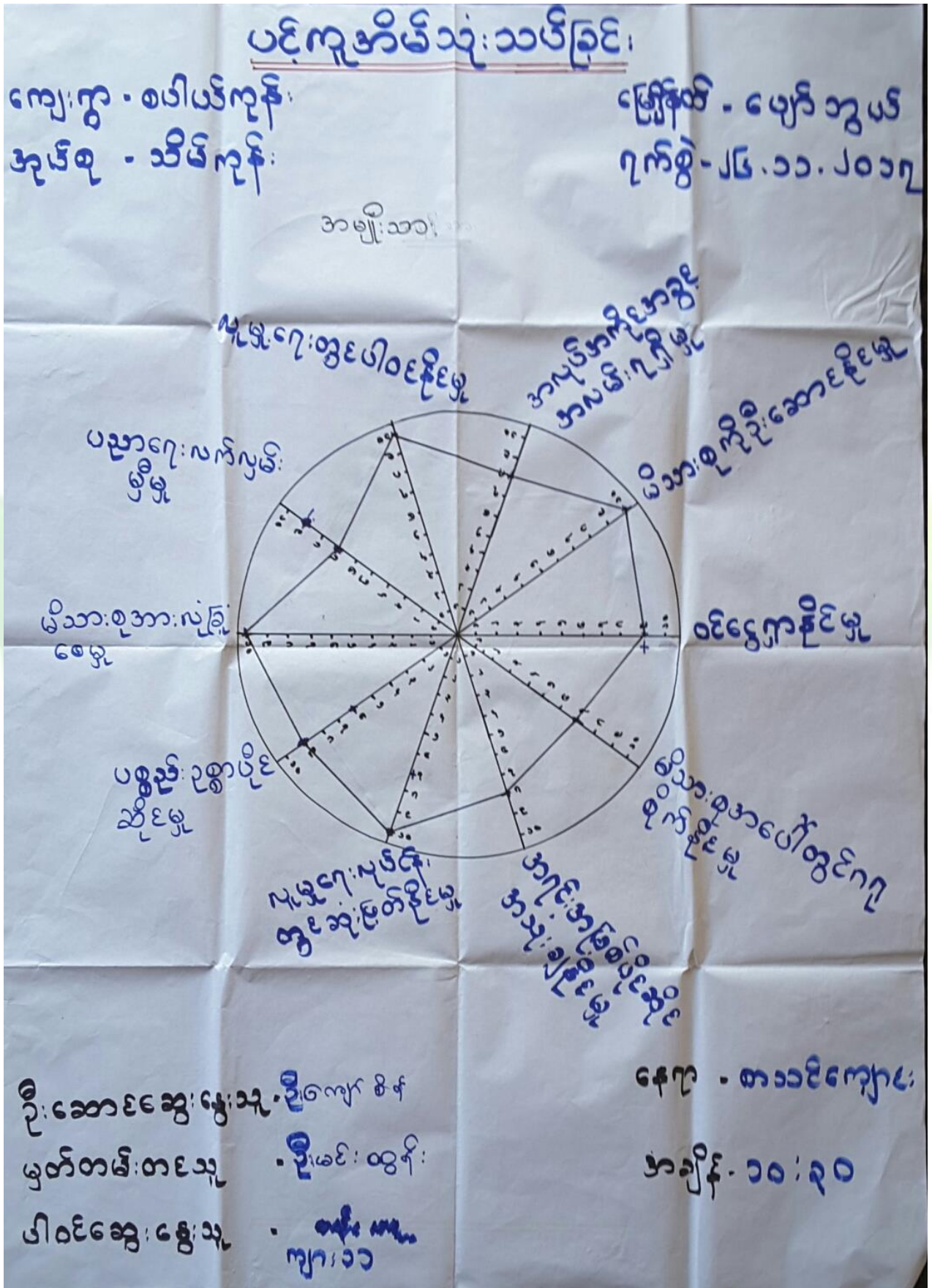



ပင်ကူအိမ်သုံးသပ်ခြင်း

ကျေးဇူး - ဝပါယ်ကုန်း
အုတ်စု - သိမ်ကုန်း

မြို့နယ် - ပျော်သွယ်မြို့
ဂျက်စွဲ - ၂၆. ၁၁. ၂၀၁၇

အမျိုးသမီး

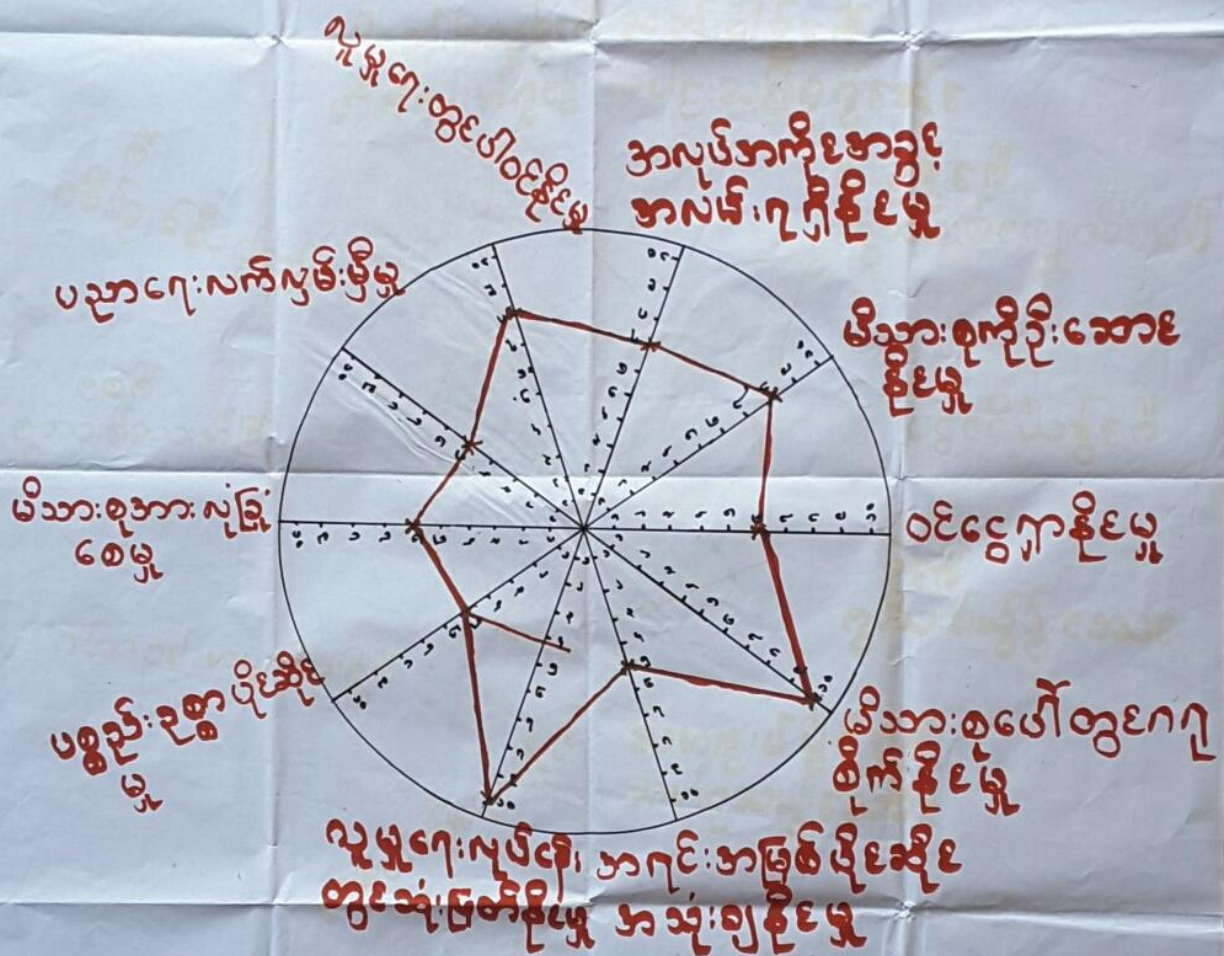

ဦးဆောင်ဆွေးနွေးသူ - ဒေါ်စွေးလှပေ
 မှတ်တမ်းတင်သူ - ဦးနေမျိုးပိုင်
 ပါဝင်ဆွေးနွေးသူ - မ. ၁၄.

နေရာ - စာသင်ကျောင်း
 အချိန် - ၁၀: ၃၀.



ပင်ကူအိမ်သုံးသင်္ဂြိုဟ်

ကျေးဇူး - စပါယ်ကုန်၊
အုတ်စု - သိမ်ကုန်

မြောက် - မျက်ဘွယ်
၇၇၅ - ၂၆.၁၁.၂၀၁၇

အမျိုးသား + အမျိုးသမီး

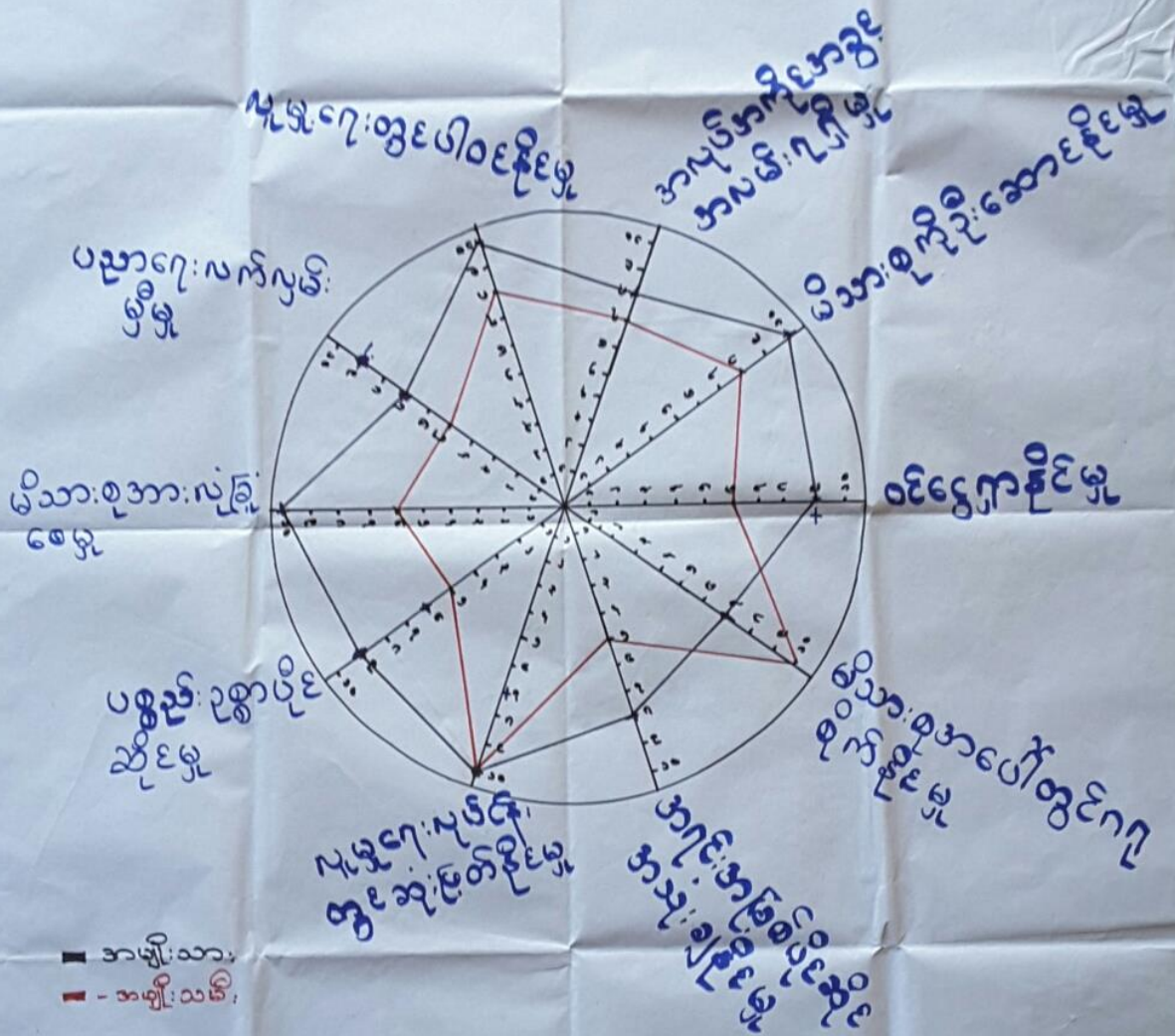

ဦးဆောင်ဆွေးနွေးသူ - ဦးကျော်စိန်
 မှတ်တမ်းတင်သူ - ဦးမင်းထွန်း
 ပါဝင်ဆွေးနွေးသူ - ကျား ၁၁ + ၁၂

နေ့စွဲ - စာသင်ကျောင်း
 အချိန် - ၁၀ : ၃၀



ပင့်ကူအိမ်ကွန်ယက် သုံးသပ်ချက်။

ပင့်ကူအိမ် သုံးသပ်ခြင်း

ကျေးဇူး - စံပါယ်ကုန်၊

အုတ်စု - သိမ်ကုန်၊

ဆွေးနွေးခြင်း၊ ဆန်းစစ်ခြင်း

ဦးနုပယ် - ပျော်ဘွယ်

ဂျက်စွဲ - ၂၆.၁၁.၂၀၁၇

⇒ အမျိုးသမီးများသည် ဝင်ငွေရှာနိုင်မှု၊ ပညာရေး၊ လက်လှမ်း မှီမှု၊ လူမှုရေးတွင် ပါဝင်နိုင်မှု၊ အလုပ်အကိုင်အခွင့်အလမ်း ဂျာနီမှု၊ မိသားစု ကိုဦးဆောင်နိုင်မှု၊ ပစ္စည်း ဥစ္စာပိုင်ဆိုင်မှု၊ မိသားစုအား လုံခြုံစေ ဖို့တို့တွင် အမျိုးသားများထက် အားနည်းခဲ့ပါသည်။

⇒ အမျိုးသမီးများသည် ဝင်ငွေရှာသော အလုပ်တွင် နည်းဖြိုး အိမ်ထဲ တွင်သာရှိနေတတ်ခြင်းကြောင့် မကြောဆိုရှုရာမှ ပါဝင်ခွင့်၊ ဆုံး ဖြတ်ခွင့် မရှိဘဲ ဖြစ်နေတတ်သည်။

⇒ လူမှုရေးလုပ်ငန်းများတွင် ဆုံးဖြတ်နိုင်မှုတွင် အမျိုးသား၊ အမျိုးသမီး တန်းတူဖြစ်ပြီး မိသားစုအပေါ်တွင် အမျိုးသားများ ထက်ပို၍ ဂရုစိုက်နိုင်ခဲ့ပါသည်။

⇒ ကျေးဇူးတွင် အမျိုးသမီး သီးသန့်ဆွေးနွေးပွဲများ၊ လုပ်ပိုင်ခွင့် နှင့် လုပ်အားခများ တန်းတူပေးခြင်း ဖြစ် ဖွံ့ဖြိုးရေးလုပ်ငန်းများ ဆောင် ဂျက်ရာတွင် အမျိုးသမီးများအား လက်တွဲခေါ်ခြင်းဖြင့် လူညီနိုင် ပါသည်။



၆.၇။ ပြဿနာသစ်ပင်

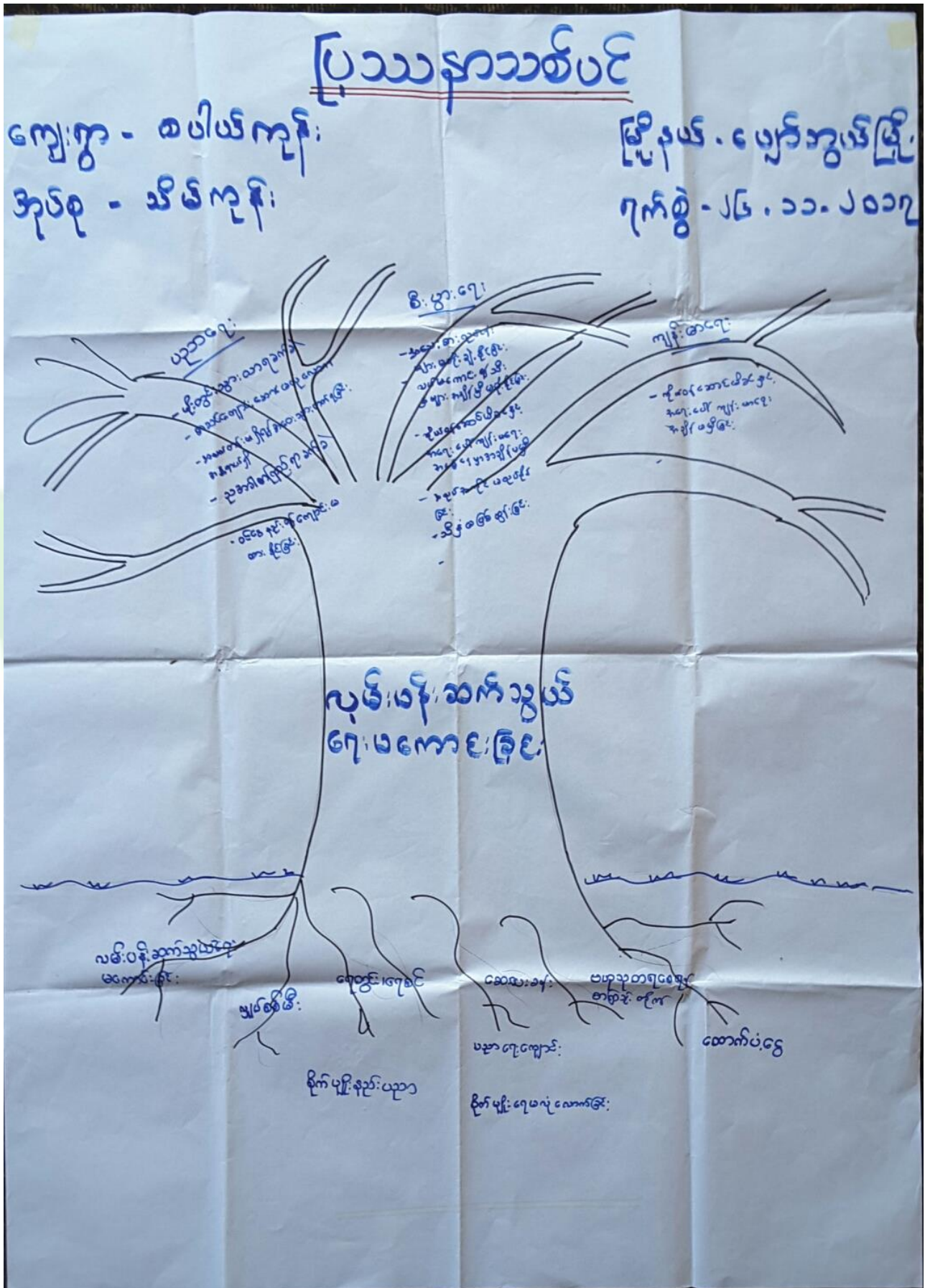



ပြဿနာသစ်ပင်

ကျေးရွာ - ဝပါယ်ကျိး
ဆုန်စု - သိမ်ကျိး

မြို့နယ် - မျောက်ဘွယ်
ရက်စွဲ - ၂၆.၁၁.၂၀၀၇

<သုံးသပ်ချက်>

- ⇒ ဝပါယ်ကျိးကျေးရွာ ပြဿနာသစ်ပင်၏ တွေ့ရှိချက်မှာ လမ်းပမ်းဆက်သွယ်ရေးမကောင်းခြင်းကို တွေ့ရှိရပါသည်။
- ⇒ ကျေးရွာ၏ လမ်းပမ်းဆက်သွယ်ရေး မကောင်းရခြင်းဖြင့် မိုးရာသီတွင် ဗွက်များထ၍ ဆိုင်ကယ်များစီးမရခြင်း၊ ကိုယ်ဝန်ဆောင်မိခင် ဖွင့်၊ အရေးပေါ်ကုန်များ သွားလာရေးအချိန် ငွေငွေ ဖြစ်၊ သီးနှံထွက် ကျိများ သယ်ယူပို့ဆောင်ရေးခက်ခဲခြင်း၊ ကုန်ငြိမ်းခွင့်သွားလာရေး အချိန် ငွေငွေ ဖြစ်တို့ စသည် ဆိုးကျိုးများ ဖြစ်ပေါ်ပါသည်။
- ⇒ ကျေးရွာ၏ စီးပွားရေး၊ လမ်းပမ်းဆက်သွယ်ရေး၊ ကျန်းမာရေး ဖျားကောင်းမွန်စေရန် အတွက် လမ်းများ၊ ရေဆိုးထုတ်ကြောင်းများ၊ ဂျယ်စစ်မီးများ၊ ဆေးပေးခန်းများ၊ စာကြည့်တိုက်များ လိုအပ်နေပါကြောင်း တွေ့ရှိရပါသည်။
- * ထို့ပြင်ကျေးရွာ၏ လိုအပ်ချက်များထဲမှ ပထမနှစ် စက်ဝိုင်းတွင် တံတား၊ မြူလုပ်ခဲပြား၊ ခြံတံယာရှစ်စက်ဝိုင်းတွင်ရွာတွင်း၊ ရွာပတ်လမ်းများ မြေပြင်ရန် အတွက်ဆွေးနွေးထားပါသည်။



၆.၈။ ကျေးရွာ၏ မျော်မှန်းချက် (၄)နှစ်စာ ကျေးရွာဖွံ့ဖြိုးရေးအစီအစဉ်

<p>ကျေးရွာအုပ်စု - ၅၈၆ - ၂၀၁၇.၀၁.၀၃ - ၂၀၂၀.၀၁.၀၃</p>	<p>အချိန်အကွာ - ၂၀၁၇.၀၁.၀၃ - ၂၀၂၀.၀၁.၀၃</p>	<p>အခြေအနေအထား</p>	<p>အကျိုးအမြတ်</p>	<p>အကျိုးအမြတ်</p>
<p>အခြေအနေအထား</p>	<p>အခြေအနေအထား</p>	<p>အခြေအနေအထား</p>	<p>အကျိုးအမြတ်</p>	<p>အကျိုးအမြတ်</p>
<p>အခြေအနေအထား</p>	<p>အခြေအနေအထား</p>	<p>အခြေအနေအထား</p>	<p>အကျိုးအမြတ်</p>	<p>အကျိုးအမြတ်</p>



<p>ကျေးဇူး - ပေါ့လှကန်၊ ကျေးဇူးပြားဇာတ် - သိင်္ဂကန်၊ မြို့.၇၀၄ - ပျော်အောင် ၇၀၄၅ - ၃၀.၁၁.၂၀၁၇.</p>	<p>စာမျိုးသဒ္ဒါ၊ ဓာတ်၊ မြို့.၇၀၄ - ပျော်အောင် ၇၀၄၅ - ၃၀.၁၁.၂၀၁၇.</p>	<p>မြို့.၇၀၄ - ပျော်အောင် ၇၀၄၅ - ၃၀.၁၁.၂၀၁၇.</p>
<p>မြို့.၇၀၄ - ပျော်အောင်</p>	<p>မြို့.၇၀၄ - ပျော်အောင်</p>	<p>မြို့.၇၀၄ - ပျော်အောင်</p>
<p>ကျေးဇူး - ပေါ့လှကန်၊ ကျေးဇူးပြားဇာတ် - သိင်္ဂကန်၊ မြို့.၇၀၄ - ပျော်အောင် ၇၀၄၅ - ၃၀.၁၁.၂၀၁၇.</p>	<p>ကျေးဇူး - ပေါ့လှကန်၊ ကျေးဇူးပြားဇာတ် - သိင်္ဂကန်၊ မြို့.၇၀၄ - ပျော်အောင် ၇၀၄၅ - ၃၀.၁၁.၂၀၁၇.</p>	<p>ကျေးဇူး - ပေါ့လှကန်၊ ကျေးဇူးပြားဇာတ် - သိင်္ဂကန်၊ မြို့.၇၀၄ - ပျော်အောင် ၇၀၄၅ - ၃၀.၁၁.၂၀၁၇.</p>



ဦးစားပေးအဆင့်သတ်ပြတ်ခြင်း

ကျေးဇူး - စပါယ်ကုန်၊
ကျေးဇူးဥပဒေ - သိမ်ကုန်၊

ဦးနှုန်း - ငွေကုန်
ကုန်ခွဲ - ၃၀.၁၁.၂၀၁၇

ဦးစားပေးအဆင့်	ကျေးဇူး၊ ဖွံ့ဖြိုးတိုးတက်ရေးလုပ်ငန်းများ	အဆိုပြုသူ	မဲအရေကိရိယာ
၁။	ဥပဒေ-ဥပဒေ လမ်းပြပြင်ခြင်း	ကျေး+မ	၃၈၁
၂။	လျှပ်စစ်ဖိတ်တိုးတိုး	ကျေး+မ	၂၄၂
၃။	ရေတွင်းရေစိုက်တည်ဆောက်	မ	၁၃၂
၄။	K6 - ကျောင်းဆောင်တိုးချဲ့	မ	၃
၅။	တံတားတိုက်	ကျေး	၇



၇။ ကော်မတီဝင်များရွေးချယ်ခြင်းနှင့်ကျေးရွာဖွံ့ဖြိုးရေးအစီအစဉ်ဆောင်ရွက်မှုမှတ်တမ်းဓါတ်ပုံများ



ကော်မတီရွေးချယ်ရန် မဲရေတွက်နေစဉ်



စီမံကိန်းမိတ်ဆက်အစည်းအဝေး မှတ်တမ်းဓါတ်ပုံ



အမျိုးသမီးများပင့်ကူအိမ်ကွန်ယက်ရေးဆွဲနေစဉ် မှတ်တမ်းဓာတ်ပုံ



ကျေးရွာဖွံ့ဖြိုးရေးဦးစားပေးမဲပေးရန်တန်းစီနေကြစဉ်



ကျေးရွာလုပ်ငန်းခွဲအတွက်အခက်အခဲများဖော်ထုတ်ဆွေးနွေးစဉ်



ကော်မတီဝင်များစာရင်း

ကော်မတီဝင်များစာရင်း ဝေမျှယ်ကျိကျိကျိ၊ ဝေမျှယ်ကျိကျိ

စဉ်	အမည်	ကျား-မ	ရာထူး
၀	ဦးခင်စောစော	ကျား	ဆေးကု၊ ဝါထမ်း
၂	ဒေါ်စောစော	မ	ဆေးကု၊ ဝါထမ်း
၃	ဦးစံဗျ	ကျား	ဦး/ဆောက်ဥက္ကဋ္ဌ
၄	ဒေါ်အေးကြည်	မ	ဦး/ဆောက်ဥက္ကဋ္ဌ
၅	ဦးနိုင်ဦး	ကျား	ဝယ်ယူကျ၊ ဥက္ကဋ္ဌ
၆	ဦးမျိုးထွန်း	ကျား	ဝယ်ယူကျ၊
၇	ဒေါ်အေးအေးစာ	မ	ဝယ်ယူကျ၊
၈	ဦးစောစော	ကျား	အောင်ကြည့်၊ ကြီးကြပ်
၉	ဒေါ်နီနီ	မ	အောင်ကြည့်၊ ကြီးကြပ်
၁၀	ဒေါ်အေးအေး	မ	အောင်ကြည့်၊ ကြီးကြပ်
၁၁	ဒေါ်အေးအေး	မ	ဧည့်သည်
၁၂	ဦးစောစော	ကျား	ဧည့်သည်
၁၃	ဒေါ်အေးအေး	မ	ဧည့်သည်
၁၄	ဒေါ်အေးအေး	မ	ဧည့်သည်
၁၅	ဦးကျော်ကျော်	ကျား	ဧည့်သည်
၁၆	ဒေါ်အေးအေး	မ	ဧည့်သည်
၁၇			
၁၈			
၁၉			
၂၀			
၂၁			
၂၂			
၂၃			
၂၄			
၂၅			

စုစုပေါင်း။ (၁၆) ယောက် ကျား- (၇) ယောက် +မ- (၉) ယောက်

ကျေးရွာအုပ်စုစီမံကိန်းအထောက်အကူပြုကော်မတီ

.....ဦးကျော်ကျော်..... ကျေးရွာအုပ်စုစီမံကိန်းအထောက်အကူပြုကော်မတီ၊ ဥက္ကဋ္ဌ
ဒေါ်နီနီ..... ကျေးရွာအုပ်စုစီမံကိန်းအထောက်အကူပြုကော်မတီ၊ ဥက္ကဋ္ဌ
ဦးစောစော..... ကျေးရွာအုပ်စုစီမံကိန်းအထောက်အကူပြုကော်မတီ၊ ဘဏ္ဍာရေးဥက္ကဋ္ဌ

မှတ်တမ်းတင်သူ

အမည်။

ရာထူး။ လူထုစည်းရုံးရေးမှူးရက်စွဲ။/...../.....



၈။ ကျေးရွာအခြေခံအချက်အလက်များ (ပုံစံ-၁)

ပုံစံ - ၈ - ၁ ကျေးရွာအခြေခံအချက်အလက်များ (Form PC 1)

လမ်းညွှန်ချက်၊ ကျေးရွာတစ်ရွာသို့ ပထမဆုံးမိတ်ဆက်ခရီး သွားရောက်သောအခါ လူထုစည်းရုံးရေးမှူးသည် ကျေးရွာ ခေါင်းဆောင်များအား ကျေးရွာအချက်အလက်များကို မေတ္တာရပ်ခံ၍ တောင်းခံရသည်။ ဤအချက်အလက်များကို စီမံကိန်း မိတ်ဆက်အစည်းဝေးမတိုင်မီတောင်းခံရမည်။ စီမံကိန်းမိတ်ဆက်အစည်းဝေးတွင် လူထုစည်းရုံးရေးမှူးသည် ဤအချက်အလက် များအား စစ်ဆေးပြီး မှန်ကန်အောင်ပြုလုပ်ရမည်။ ပြီးနောက်တွင် လူထုစည်းရုံးရေးမှူးမှ သတင်းအချက်အလက်ထံသို့ Tablets မှ တစ်ဆင့် ဖြည့်သွင်းရမည်။

ကျေးရွာခေါင်းဆောင် အမည် ဦးပေါ်မြင့်	ကျေးရွာခေါင်းဆောင်၏ ဖုန်းနံပါတ် ၀၉-၄၀၂၇၀၉၁၃၃	လူထုစည်းရုံးရေးမှူး၏ အမည် ဦးနေမျိုးပိုင်
ပြည်နယ်၊တိုင်းဒေသကြီး၊မန္တလေး	မြို့နယ် မျက်နှာပြင်	ကျေးရွာအုပ်စု အိမ်ကျိ
		ကျေးရွာ စာမျက်နှာ

က။ လူဦးရေ

လူမျိုးစု	အိမ်ထောင်စုအရေအတွက်	ကိုးကွယ်သည့်ဘာသာ	အိမ်ထောင်စုအရေအတွက်
လူမျိုးစု (၁) - မြန်မာ	၂၂၅	ဘာသာ (၁) - ဗုဒ္ဓ	၂၂၅
လူမျိုးစု (၂) -----		ဘာသာ (၂) -----	
လူမျိုးစု (၃) -----		ဘာသာ (၃) -----	
လူမျိုးစုရော -----		ဘာသာရော -----	
အခြား			
	အရေအတွက်		
မသန်စွမ်းသူများ	၂		
သက်ကြီးရွယ်အိုများ (၆၅ နှစ် နှင့် အထက်)	၆၁		
စစ်ဘေးရှောင်	~		

	အမျိုးသား (အရေအတွက်)	အမျိုးသမီး (အရေအတွက်)
လူဦးရေ		
လူမျိုးစု (၁) - မြန်မာ	၄၉၁	၅၄၀
လူမျိုးစု (၂) -----		
လူမျိုးစု (၃) -----		
အခြား		
အိမ်ထောင်ဦးစီး	၁၈၉	၃၆

(ခ) အခြေခံအဆောက်အအုံ အသုံးအဆောင်များ

စာသင်ကျောင်း	အမှတ် ခြံပိ	ကျန်းမာရေး	အမှတ် ခြံပိ	ဘာသာရေး အဆောက် အအုံများ	အမှတ် ခြံပိ



အထက်တန်းကျောင်း	<input type="checkbox"/>	ဆေးရုံ	<input type="checkbox"/>	စေတီ	<input checked="" type="checkbox"/>
အလယ်တန်းကျောင်း	<input type="checkbox"/>	ကျန်းမာရေးဌာန	<input type="checkbox"/>	ဘုန်းကြီးကျောင်း	<input checked="" type="checkbox"/>
မူလတန်းကျောင်း	<input checked="" type="checkbox"/>	ကျန်းမာရေးဌာနခွဲ	<input type="checkbox"/>	ဟိန္ဒူဘုရားကျောင်း	<input type="checkbox"/>
မူကြိုကျောင်း	<input type="checkbox"/>	ဆေးပေးခန်း	<input type="checkbox"/>	ခရစ်ယာန်ကျောင်း	<input type="checkbox"/>
အခြား	<input type="checkbox"/>	အခြား	<input type="checkbox"/>	ဗလီ	<input type="checkbox"/>
				အခြား	<input type="checkbox"/>
မှတ်ချက်		မှတ်ချက်		မှတ်ချက်	

(ဂ) ကျွမ်းကျင်သူများမှတ်တမ်း (ကျေးရွာတွင်နေထိုင်သော သို့မဟုတ် တခြားရွာမှလာရောက်သော ကျွမ်းကျင်သူများ)

(၁) စာသင်ကျောင်း			(၂) ကျန်းမာရေး			(၃) လက်မှုပညာရှင်		
	ရွာတွင်နေထိုင်သူ	အခြားရွာမှလာသူ		ရွာတွင်နေထိုင်သူ	အခြားရွာမှလာသူ		ရွာတွင်နေထိုင်သူ	အခြားရွာမှလာသူ
မူလတန်းပြဆရာ/မ	<input checked="" type="checkbox"/>	<input checked="" type="checkbox"/>	ဆရာဝန်	<input type="checkbox"/>	<input type="checkbox"/>	လက်သမား	<input checked="" type="checkbox"/>	<input checked="" type="checkbox"/>
အထက်တန်းပြဆရာ/မ	<input type="checkbox"/>	<input type="checkbox"/>	လက်ထောက်ကျန်းမာရေးမှူး	<input type="checkbox"/>	<input type="checkbox"/>	ပန်းရံ	<input checked="" type="checkbox"/>	<input checked="" type="checkbox"/>
အလယ်တန်းပြဆရာ/မ	<input type="checkbox"/>	<input type="checkbox"/>	အမျိုးသမီးကျန်းမာရေးဆရာမ	<input type="checkbox"/>	<input type="checkbox"/>	လျှပ်စစ်ကျွမ်းကျင်၊ ဝါးသမား	<input type="checkbox"/>	<input type="checkbox"/>
မူကြိုဆရာ/မ	<input type="checkbox"/>	<input type="checkbox"/>	သားဖွားဆရာမ	<input type="checkbox"/>	<input checked="" type="checkbox"/>	ရေပိုက်သွယ်သူ	<input type="checkbox"/>	<input type="checkbox"/>
အခြား	<input type="checkbox"/>	<input type="checkbox"/>	ပြည်သူ့ကျန်းမာရေးလုပ်သား	<input type="checkbox"/>	<input type="checkbox"/>	စက်ပြင်ဆရာ	<input checked="" type="checkbox"/>	<input type="checkbox"/>
မှတ်ချက်			မှတ်ချက်			မှတ်ချက်		

(ဃ) ကျေးရွာသို့ ရောက်ရှိနိုင်သည့် လမ်းအခြေအနေ / ကျေးရွာတစ်ရွာသည် ၎င်း၏ ကျေးရွာအုပ်စုနှင့် ဆက်သွယ်ထားသော လမ်းအခြေအနေ (အောက်ပါတို့ကို ဝိုင်းပါ)

ကျောက်ကြမ်းလမ်း ကတ္တရာလမ်း ကွန်ကရစ်လမ်း မော်တော်ဆိုင်ကယ်လမ်း
 ကျောက်ခင်းလမ်း မြေသားလမ်း လူသွားလမ်း အခြား: _____

(င) ကျေးရွာဖွံ့ဖြိုးမှုစီမံချက်

- (၁) လူထုဗဟိုပြုစီမံကိန်းမစတင်မီ ဤကျေးရွာတွင်ကျေးရွာဖွံ့ဖြိုးမှု စီမံချက်ရှိခဲ့ပါသလား? ဝိုင်းပါ
ရှိပါသည်/မရှိပါ/မသိပါ
- (၂) ရှိခဲ့ပါလျှင် ဤစီမံချက်ကို မည်သည့် ခုနှစ်တွင်ပြင်ဆင်ခဲ့ပါသနည်း? နှစ်-----/မသိပါ
- (၃) ဤစီမံချက်ကို မြို့နယ်မှအတည်ပြုခဲ့ပါသလား? ပြုခဲ့ပါသည်/မပြုခဲ့ပါ /မသိပါ

(စ) ခရီးအကွာအဝေး

- (၁) ဤကျေးရွာ၏ဗဟိုမှ ၎င်းကျေးရွာအုပ်စု၏ဗဟိုအထိ ခရီးပိုင်မည်မျှကွာဝေးသနည်း? မိုင်-----/မသိပါ
- (၂) ဤကျေးရွာမှ ၎င်းကျေးရွာအုပ်စုဗဟိုအထိ သွားလာရာတွင်ကြာမြင့်သည့်အချိန်။

ခြောက်သွေ့ရာသီတွင်ကြာချိန် ----- ၁၅ မိနစ် ----- ထော်လာရီ/မော်တော်ဆိုင်ကယ်/ခြေလျင်/လား/မော်တော်ဘုတ်/
 အခြား: -----
 မိုးရာသီတွင်ကြာချိန် ----- ၁၅ မိနစ် ----- ထော်လာရီ/မော်တော်ဆိုင်ကယ်/ခြေလျင်/လား/မော်တော်ဘုတ်/
 အခြား: -----



(ဆ) ပတ်ဝန်းကျင်ဆိုင်ရာ သဘာဝဘေးအန္တရာယ်

ဤကျေးရွာတွင် ရေကြီးခြင်းကဲ့သို့ သဘာဝဘေးအန္တရာယ်ကျရောက်ဖူးခြင်း ရှိပါသလား။

မရှိပါ ရှိပါသည် ရှိလျှင်ဖော်ပြပါ -----

(ဇ) ကျေးရွာတွင် ဖွဲ့စည်းထားသော အဖွဲ့အစည်းများ

လူထုဗဟိုပြုစီမံကိန်းမတိုင်မီ ဤကျေးရွာတွင် ကျေးရွာဖွံ့ဖြိုးရေးအတွက် အစိုးရ (သို့) ရွာသားများကိုယ်တိုင်(သို့) စီမံကိန်းတစ်ခုခုမှ ဖွဲ့စည်းထားသည့် အဖွဲ့အစည်းများရှိပါသလား။

(၁) -----

(၂) -----

(ဈ) အထွေထွေအုပ်ချုပ်ရေး ဦးစီးဌာန (GAD) မှ မှတ်တမ်းတင်ထားခြင်း

ဤကျေးရွာသည် အထွေထွေအုပ်ချုပ်ရေး ဦးစီးဌာန (GAD) မှ မှတ်တမ်းတင်ထားမှု ရှိပါသလား။

မရှိပါ ရှိပါသည်

ကျေးရွာခေါင်းဆောင်

အမည် ဦး ပေါ် မြင့်

လက်မှတ်  နေ့စွဲ ၁.၁၂.၂၀၁၇

လူထုစည်းရုံးရေးမှူး

အမည် ဦး ဇနမ္ပိုးမြင့်

လက်မှတ်  နေ့စွဲ ၁.၁၂.၂၀၁၇



၉။ ပုံစံ ၈-၂။ စီမံကိန်းစက်ဝန်းအချိန်ဇယား

ပုံစံ - ၈ - ၂ - စီမံကိန်းစက်ဝန်းအချိန်ဇယား (PC 2)

လမ်းညွှန်ချက်၊ သက်ဆိုင်ရာလုပ်ငန်းစဉ်များ/လက်ထောက်နည်းလမ်းများမှ စီမံကိန်းစက်ဝန်းအဆင့်တစ်ခုစီပြီးစီးတိုင်း ကျေးရွာနှင့် ကျေးရွာအုပ်စုအတွက် ဤပုံစံကို ဖြည့်သွင်းရမည်။

စည်းရုံးရေးမှူး/ဝန်ထမ်း အမည် ဦး ရန်ဖျို - ၇၆

နေ့စွဲ ၂၆.၁၁.၂၀၁၇

စက်ဝန်းအားအမှတ်ဖြစ်ပါ ။ စက်ဝန်း(၁) ။ စက်ဝန်း(၂) ။ စက်ဝန်း(၃) ။ စက်ဝန်း (၄)

ပြည်နယ်/တိုင်း မန္တလေး ။ မြို့နယ် ငွေတုံမြို့နယ် ။ ကျေးရွာအုပ်စု သီရိလွင်မြို့နယ် ။ ကျေးရွာ စပယ်လွင် ။ မေတ္တာကျွန်း

စီမံကိန်းစက်ဝန်းအချိန်ဇယား	နေ့စွဲ		အစည်းအဝေးအတွက်စက်ဝန်းအချိန်ဇယား			
	စတင်သည့် နေ့	ပြီးဆုံးသည့်နေ့	အချိုးသား အရေအတွက်	အချိုးသီး အရေအတွက်	အိမ်ထောင်စု အရေအတွက်	လူမျိုးစုတက်ရောက်သူ အရေအတွက် နှင့် လူမျိုးစုအမည်
၁။ ကျေးရွာစီမံကိန်း စီမံဆက်အစည်းအဝေး	၂၆.၁၁.၂၀၁၇	၂၆.၁၁.၂၀၁၇	၇၀	၄၂	၁၁၂	၁၁၂ ၂၂၈
၂။ ကျေးရွာစီမံကိန်းစီမံခန့်ခွဲရေး စီမံခန့်ခွဲရေးအဖွဲ့အစည်းအစည်းအဝေး	၁.၁၂.၂၀၁၇	၁.၁၂.၂၀၁၇	၉၀	၄၇	၁၃၇	၁၃၇ ၂၂၈
၃။ ကျေးရွာအုပ်စု လုပ်ငန်းဆောင်ရွက်ချက်အစည်းအဝေး	၄.၁၂.၂၀၁၇	၄.၁၂.၂၀၁၇	၁၂	၈	၂၀	၂၀ ၂၂၈
၄။ မြို့နယ်အဆင့် စီမံကိန်းရေးဆွဲရေး နှင့် အကောင်အထည်ဖော်ရေးစီမံကိန်းစီမံခန့်ခွဲရေး အဖွဲ့အစည်းအစည်းအဝေး			၁၀	၆	၁၆	၁၆ ၂၂၈
၅။ မြို့နယ် စီမံကိန်းရေးဆွဲရေး နှင့် အကောင်အထည်ဖော်ရေး ကော်မတီစီမံခန့်ခွဲရေးအဖွဲ့အစည်းအစည်းအဝေး						
၆။ စီမံကိန်းလုပ်ငန်းစီမံခန့်ခွဲရေးအဖွဲ့အစည်းအစည်းအဝေး						
၆.၁။ စီမံကိန်းလုပ်ငန်း အကောင်အထည်ဖော်ရေးအဖွဲ့အစည်း အစည်းအဝေး						



၁၀။ ပုံစံ ၈-၃။ ကျေးရွာဖွံ့ဖြိုးရေး ဦးစားပေးအစီအစဉ်

ပုံစံ - ၈ - ၃ ကျေးရွာဖွံ့ဖြိုးရေး ဦးစားပေးအစီအစဉ် (Form PC 3)

လမ်းညွှန်ချက်၊ အဆင့်(၃) ကျေးရွာမျှော်မှန်းချက်အစည်းအဝေး ပြီးဆုံးသောအခါ ကျေးရွာစီမံကိန်း အထောက်အကူပြု ကော်မတီသည် လူထုစည်းရုံးရေးမှူးအကူအညီဖြင့် ဤပုံစံကိုပြည့်စုံအောင် ဖြည့်သွင်းရမည်။

လူထုစည်းရုံးရေးမှူး/ဝန်ထမ်း အမည် - ဦးစောစုဖြူမြင့်

နေ့စွဲ ၁.၁၂.၂၀၁၇ . စက်ဝန်းအား အမှတ်ခြစ်ပါ (✓) □ စက်ဝန်း(၁)
 ✓ စက်ဝန်း(၂) □ စက်ဝန်း(၃) □ စက်ဝန်း(၄)

ပြည်နယ်/တိုင်း မန္တလေး၊ မြို့နယ် ပျော်ဝတ္တမာဏမြို့၊ ကျေးရွာအုပ်စု သီရိကုန်း၊ ကျေးရွာ ခံမာတီကုန်းကျေးရွာ

က။ အခက်အခဲအတားအဆီးများအားဆွေးနွေးခြင်း - ယခုလက်ရှိအခြေအနေတွင် ဤကျေးရွာဖွံ့ဖြိုးတိုးတက်ရေးအတွက် အဓိက အခက်အခဲအတားအဆီးများသည် မည်သည်များဖြစ်ပါသနည်း။ (အမျိုးသား/သမီး အနည်းဆုံးအခက်အခဲ ၅ ခုစီဖော်ပြပါ)

အမျိုးသား အဖွဲ့မှ တင်ပြသောအခက်အခဲအတားအဆီးများ		အမျိုးသမီး အဖွဲ့မှတင်ပြသောအခက်အခဲအတားအဆီးများ	
၁	ကွဲပြားလမ်းများ မကောင်း ဖြစ်သွားလာ ခက်ခဲခြင်း။	၁	ကျေးရွာခန်းမ မရှိဘဲ ကွဲပြားလမ်းများထား ဂန်ခက်ခဲခြင်း။
၂	ငွေကုသိ တွေ ထောက်ပံ့ပေး မလုံ လောက်ခြင်း။	၂	ကွဲပြားလမ်းများ မကောင်း ဖြစ်သွားလာ ခက်ခဲခြင်း။
၃	ကျေးရွာခန်းမ မရှိဘဲ ကွဲပြားလမ်းများ ထား ဂန်ခက်ခဲခြင်း။	၃	စာအုပ်စာတမ်း မရှိဘဲ အထိပညာများနည်း ပါးနေခြင်း။
၄	မိုးကုသိတွေ ကွဲပြားလမ်း မကောင်း ထား လှောင်သွားလာ ခက်ခဲခြင်း။	၄	ဆေးပေးခန်း မရှိဘဲ ကျန်းမာရေး အတွက် ခက်ခဲခြင်း။
၅	K၆ ကျေးရွာ ဆေးပေး သေးစပ်သော လှောင်ခန်းများ ထား ဂန်ခက်ခဲခြင်း။	၅	ကျေးရွာဈေးမရှိဘဲ ဈေးသွားရာတွင် အခက် ခက်ခဲခြင်း။
၆	လျှပ်စစ်မီး မရှိဘဲ အသေးစား စက်မှု လုပ်ငန်းများ မလုပ် နိုင်ခြင်း။	၆	လျှပ်စစ်မီး မရှိဘဲ စက်မှုလုပ်ငန်းများ တွင် အခက် ခက်ခဲခြင်း။
၇		၇	



ခ။ မျှော်မှန်းခြင်း - နောင်လာမည့် (၅) နှစ် အတွင်း ကျေးရွာဖွံ့ဖြိုးရေး မျှော်မှန်းလျာထားချက်များအား တင်ပြပါ။

အမျိုးသားအဖွဲ့မှ တင်ပြသောမျှော်မှန်းချက်များ	အမျိုးသမီးအဖွဲ့မှ တင်ပြသောမျှော်မှန်းချက်များ
၁ ကွာဖြူလမ်းများ ကောင်းမွန်ဖြန့်ဖြူးကုသမှုမရသေးသေးဘဲ လာရောက်ဖွဲ့စည်းခြင်းဖြင့်	၁ ကျေးရွာအုပ်စုအတွင်း ပစ္စည်းများ ကောင်းမွန်စွာ ထိန်းသိမ်းနိုင်ရေး
၂ ကျေးရွာအတွင်း ရေအောက်ကျန်ရှိနေသည့် ရေများ စာဆေးခြင်းဖြင့်	၂ ကွာဖြူလမ်းများ ကောင်းမွန်ဖြန့်ဖြူးကုသမှုမရသေးဘဲ ကောင်းမွန်စွာ ထိန်းသိမ်းနိုင်ရေး
၃ ကျေးရွာအတွင်း ရေအောက်ကျန်ရှိနေသည့် ရေများ ထိန်းသိမ်းနိုင်ရေး	၃ စာကြည့်တိုက်အတွင်း အထိ ပညာမရသည့် များပြားခြင်း
၄ မိုးကုတ်သွေးကွေးလမ်းများ ကောင်းမွန်ဖြန့်ဖြူးကုသမှုမရသေးဘဲ လာရောက်ဖွဲ့စည်းခြင်းဖြင့်	၄ ဆေးပေးရန်အတွက် ကောင်းမွန်စွာ ထိန်းသိမ်းနိုင်ရေး
၅ ကရင်ကျေးလက်အထိရောက်ရှိခြင်း မရှိဘဲ များသောအားဖြင့် ကောင်းမွန်စွာ ထိန်းသိမ်းနိုင်ရေး	၅ ကွာဖြူလမ်းများ ထိန်းသိမ်းမှုမရသေးဘဲ များပြားခြင်း
၆ လျှပ်စစ်မီးအားဖြင့် အသုံးမပြုနိုင်ဘဲ များပြားခြင်း	၆
၇	၇

ဂ။ လူထုစိတ်ဝင်စားမှု လာမည့် (၅) နှစ်အတွက် အကျိုးစီးပွား ဦးစားပေး ဖွံ့ဖြိုးတိုးတက်မှု လုပ်ငန်း အစီအစဉ်များအားဖော်ပြပါ။

အဆင့်	ကျေးရွာအတွက် ဦးစားပေး ဖွံ့ဖြိုးတိုးတက်မှု လုပ်ငန်းစဉ်များ	အဆိုပြုသူ (အမျိုးသားများ/ အမျိုးသမီးများ/ အမျိုးသား+ အမျိုးသမီး)	ခန့်မှန်းကုန်ကျ စရိတ်	အကျိုးစီးပွားခွင့်ရှိသူ ခန့်မှန်းခြေ အရေအတွက်
၁	ကွာဖြူလမ်း တံတား ဖြန့်ဖြူးခြင်း	အမျိုးသား၊ အမျိုးသမီး		၁၀၃၁ ဦး
၂	လျှပ်စစ်မီး တိုးချဲ့ခြင်း	အမျိုးသား၊ အမျိုးသမီး		၁၀၃၁ ဦး
၃	ကျေးရွာအတွင်း ရေအောက်ကျန်ရှိနေသည့် ရေများ စာဆေးခြင်း	အမျိုးသား၊ အမျိုးသမီး		၁၀၃၁ ဦး
၄	ကျေးရွာ စာကြည့်တိုက်	အမျိုးသား၊ အမျိုးသမီး		၁၀၃၁ ဦး
၅	ကရင်ကျေးလက်အထိရောက်ရှိခြင်း	အမျိုးသား		
၆	ကျေးရွာအုပ်စုအတွင်း	အမျိုးသား၊ အမျိုးသမီး		၁၀၃၁ ဦး
၇				



သိမ်ကုန်အုပ်စု စာမေးပွဲအဖွဲ့

မူဝါဒအရ (၄) ပြားအထက်တွင် ဖော်ပြထားသည့် ဦးစားပေး ဦးစားပေး ပြီးစီးရန်

အနက်

၄ ရပ်သည့်အား VPSC တွင် အတည်ပြုပါမည့် ပြားအဖွဲ့အဖွဲ့အဖွဲ့ ဦးစားပေးပေးသည့် ဦးစားပေး TPIC ဝန်ထမ်းများ၏ အဖွဲ့အစည်း

သွင်းရန် မလိုအပ်ပါ။

	အဆင့်	လုပ်ငန်း	မည်သည့်အဖွဲ့အစည်း	ကျေးဇူးတင်ပေးသူ (ထို) အုပ်စု	ပြန်လည်ပေးပို့ရန် မလိုအပ်ပါ
ဦးစားပေးအဖွဲ့အစည်း	၀	ကျောက်ကျေးရွာ	✓ ✓ ✓	ကျေးဇူးတင်ပေးသူ အုပ်စု	မလိုအပ်ပါ
	၁	မင်းခင်းမြို့	✓ ✓ ✓	"	"
	၂	ကျောက်ကျေးရွာ	✓ ✓ ✓	"	"
	၃	ကျောက်ကျေးရွာ	✓ ✓ ✓	"	"
	၄	ကျောက်ကျေးရွာ	✓ ✓ ✓	"	"
	၅	ကျောက်ကျေးရွာ	✓ ✓ ✓	"	"
အဖွဲ့အစည်းအဖွဲ့အစည်း	၀	မင်းခင်းမြို့	✓ ✓ ✓	ကျေးဇူးတင်ပေးသူ အုပ်စု	မလိုအပ်ပါ
	၁	မင်းခင်းမြို့	✓ ✓ ✓	"	"
	၂		□ □ □		
	၃		□ □ □		
	၄		□ □ □		
	၅		□ □ □		
အဖွဲ့အစည်းအဖွဲ့အစည်း	၀	ကျောက်ကျေးရွာ	✓ ✓ ✓	ကျေးဇူးတင်ပေးသူ အုပ်စု	မလိုအပ်ပါ
	၁	ကျောက်ကျေးရွာ	✓ ✓ ✓	"	"
	၂		□ □ □		
	၃		□ □ □		
	၄		□ □ □		
	၅		□ □ □		
အဖွဲ့အစည်းအဖွဲ့အစည်း	၀	ကျောက်ကျေးရွာ	□ ✓ □	ကျေးဇူးတင်ပေးသူ အုပ်စု	မလိုအပ်ပါ
	၁		□ □ □		
	၂		□ □ □		



အိမ်ထောင်ရေး

စာတတ်ရေး လေ့လာ

	၄		<input type="checkbox"/>		
	၅		<input type="checkbox"/>		
အခြား	၀	အထူးအားရှိအောင် အားပေး	<input checked="" type="checkbox"/>	အထူးအားပေး အားပေး	အထူးအားပေး အားပေး
	၂		<input type="checkbox"/>		
	၃		<input type="checkbox"/>		
	၄		<input type="checkbox"/>		
	၅		<input type="checkbox"/>		
	၆			<input type="checkbox"/>	