

ပြည်ထောင်စုသမ္မတ မြန်မာနိုင်ငံတော် အစိုးရ
စိုက်ပျိုးရေး၊ မွေးမြူရေးနှင့် ဆည်မြောင်းဝန်ကြီးဌာန
ကျေးလက်ဒေသဖွံ့ဖြိုးတိုးတက်ရေး ဦးစီးဌာန
ပျော်ဘွယ်မြို့နယ်



လူထုဗဟိုပြုစီမံကိန်း
National Community Driven Development Project
(NCDDP)



ကျေးရွာဖွံ့ဖြိုးရေးအစီအစဉ်
Village Development Plan (VDP)
စံပယ်ကုန်းကျေးရွာ၊ သိမ်ကုန်းကျေးရွာအုပ်စု

၂၀၁၇ ခုနှစ်

ပျော်ဘွယ်မြို့



မာတိကာ

- ၁။ မြို့နယ်မြေပုံ
- ၂။ ကျေးရွာမြေပုံ(တည်နေရာ)
- ၃။ အုပ်စုတွင်ပါဝင်သောကျေးရွာများစာရင်း
- ၄။ ကျေးရွာအခြေခံအချက်အလက်များ (ကျေးရွာသမိုင်းကြောင်း)
- ၅။ လူထုပူးပေါင်းပါဝင်သော လူမှုဆန်းစစ်ခြင်းနှင့် အကဲဖြတ်ခြင်းလုပ်ငန်းစဉ်(PSA/PRA)အကျဉ်းချုပ်ဇယား
- ၆။ ကျေးရွာဖွံ့ဖြိုးရေးအစီအစဉ်အတွက်အသုံးပြုခဲ့သော PRA tools များနှင့်တစ်ခုချင်းစီအတွက် သုံးသပ် ချက်များ
- ၇။ ကော်မတီဝင်များရွေးချယ်ခြင်းနှင့်ကျေးရွာဖွံ့ဖြိုးရေးအစီအစဉ်ဆောင်ရွက်မှုမှတ်တမ်းခါတ်ပုံများ
- ၈။ ကျေးရွာအချက်အလက် (ပုံစံ-၁)
- ၉။ စီမံကိန်းစက်ဝန်းအချိန်ဇယား (ပုံစံ-၂)
- ၁၀။ ကျေးရွာဖွံ့ဖြိုးရေးဦးစားပေးအစီအစဉ် (ပုံစံ-၃)
- ၁၁။ ကျေးရွာအုပ်စုစီမံကိန်းလုပ်ငန်းခွဲရွေးချယ်ခြင်း (ပုံစံ-၄)
- ၁၂။ အစည်းအဝေးမှတ်တမ်းများ
- ၁၃။ ကဏ္ဍအလိုက်ဦးစားပေးဖွံ့ဖြိုးရေးလုပ်ငန်းစဉ်များ



၁။ ဖျော်သွယ်မြို့နယ် အမြေပုံ

ဖျော်သွယ်မြို့နယ်အခြေပြမြေပုံ

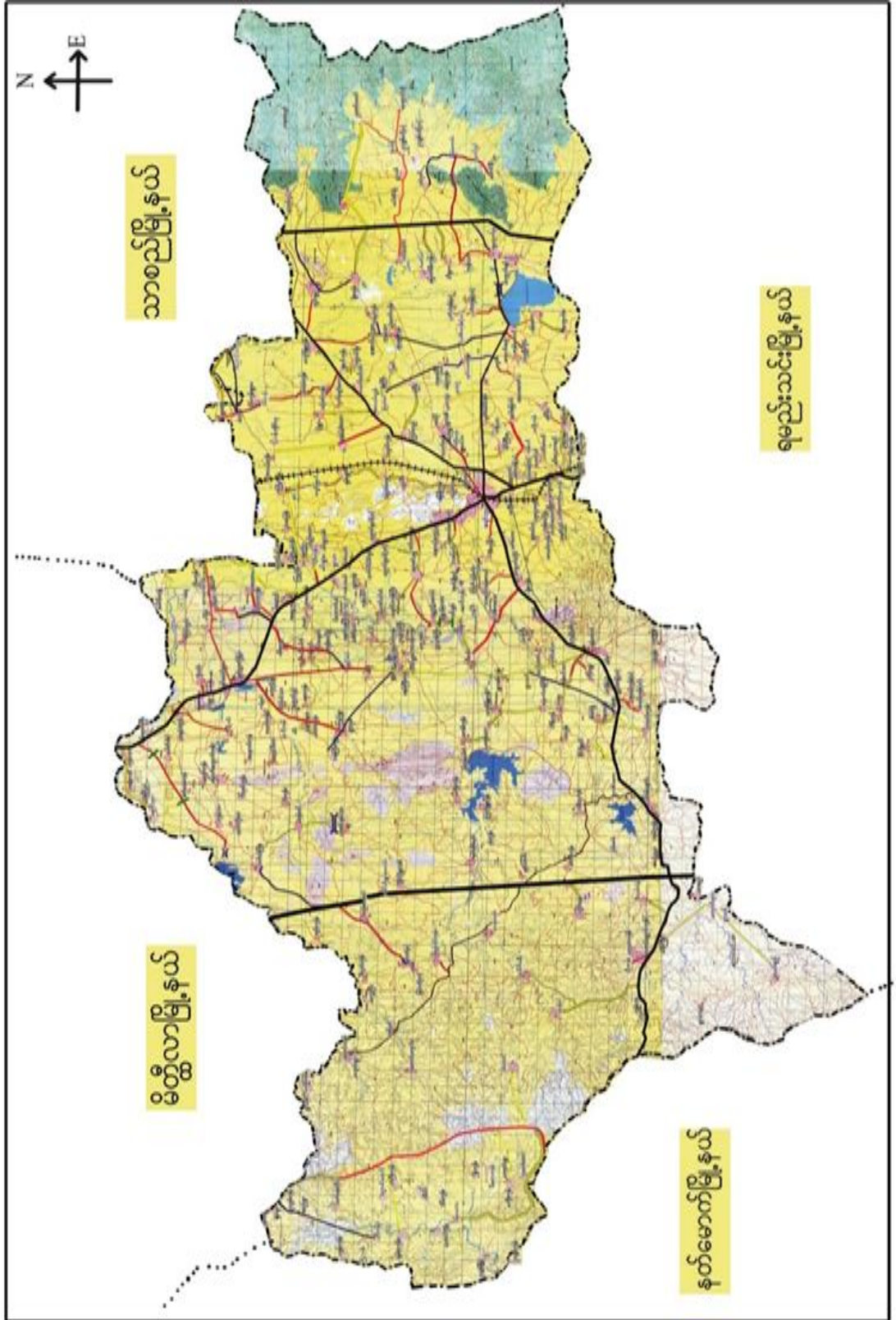



၂။ သိမ်ကုန်းကျေးရွာအုပ်စုမြေပုံ

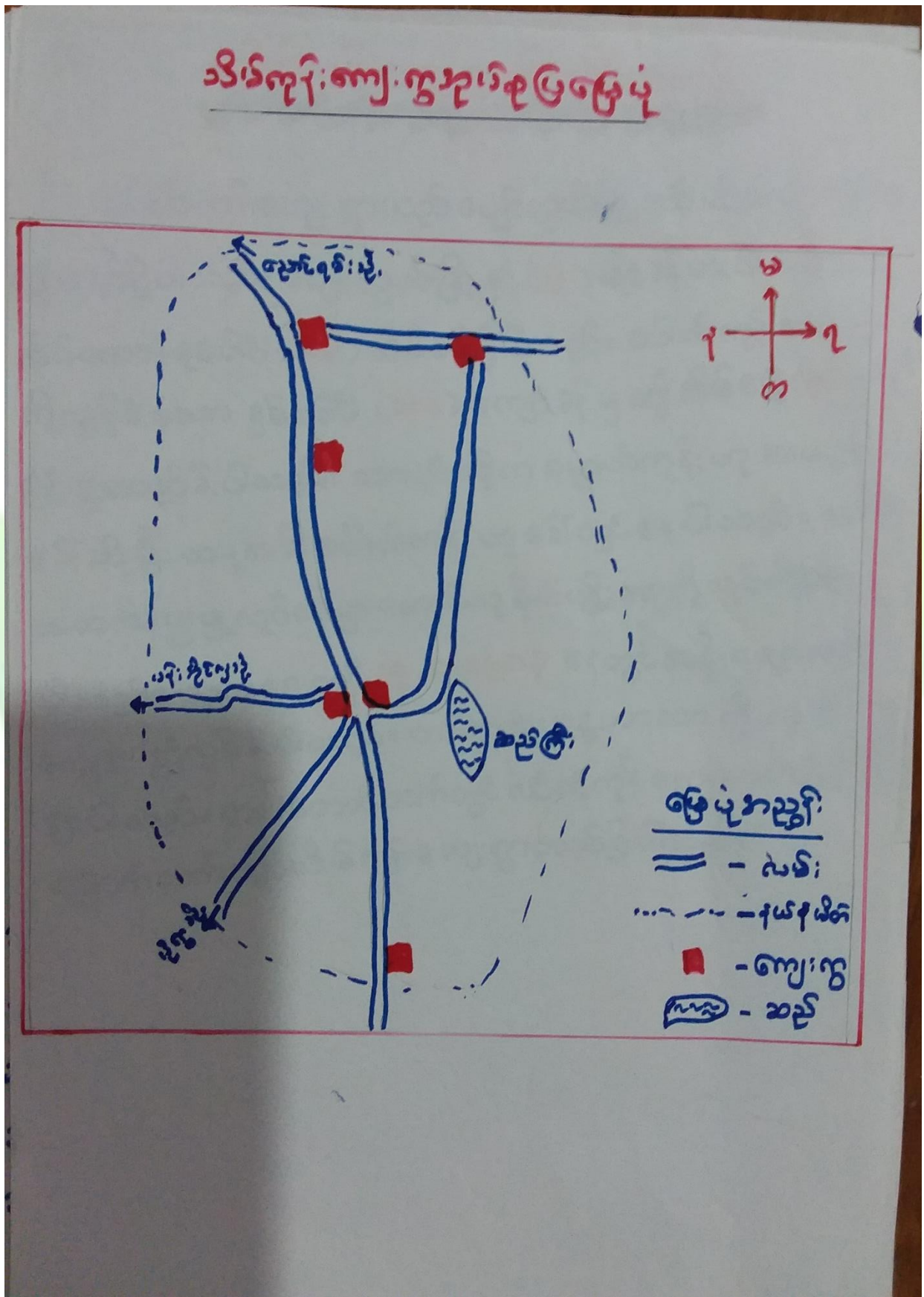



၃။ကျေးရွာအုပ်စုတွင်ပါဝင်သော ကျေးရွာများ

၁။သိမ်ကုန်း ၂။သိမ်ကုန်း(မြောက်) ၃။မဲကုန်း ၄။ညောင်ပင်လှ ၅။ရွာသစ် ၆။စံပယ်ကုန်း

၄။ ကျေးရွာ၏အခြေခံအချက်အလက်များ

ကျေးရွာသမိုင်းအကျဉ်း

စပါယ်ကုန်းကျေးရွာ၏ သမိုင်းအကျဉ်း

စပါယ်ကုန်းကျေးရွာသည် ပျော်ဘွယ်မြို့နယ်၊ သိမ်ကုန်းအုပ်စုတွင်တည်ရှိပါသည်။ ပျော်ဘွယ်မြို့၌ (၉) မိုင်ခန့်၊ စေးပါသည်။ အိမ်ထောင်စုပေါင်း (၂၀၆) အိမ်ခန့်ရှိပါသည်။ စပါယ်ကုန်းကျေးရွာကိုလွန်ခဲ့သော နှစ်ပေါင်း (၁၀၀) ကျော်ခန့် မှစ၍ အိမ်ခြေ (၅၀) ခန့် ဖြင့် စတင်တည်ရှိပါသည်။ စတင်စဉ်က စံပယ်ကုန်းဟု အမည်ခေါ်ဆိုပြီး ယခုအခါ စပါယ်ကုန်းဟု ခေါ်တွင်နေပါသည်။ အဓိကအသက်မွေး ဖွဲ့လုပ်ငန်းမှာ တောင်သူစိုက်ပျိုးရေးကိုလုပ်ကိုင်ကြပါသည်။ ပညာရေးတွင် ၁၉၈၇ ခုတွင် အစိုးရမူလတန်းကျောင်း ဖွဲ့လုပ်ခဲ့ပါသည်။ တစ်ရွာလုံး ဗုဒ္ဓဘာသာကို ကွယ်ကြပါသည်။ ရွာ၏တောင်ဘက်တွင် လှိုင်စင်ကုန်းကျေးရွာတည်ရှိပြီး မြောက်ဘက်တွင် သိမ်ကုန်းကျေးရွာတည်ရှိပါသည်။



- ထိခိုက်လွယ်သော အုပ်စုများ လူဦးရေ (သက်ကြီး၊ မြေယာမဲ့၊ မသန်စွမ်းအုပ်စုများ)

သက်ကြီး	မြေယာမဲ့	မသန်စွမ်း
ကျား (၃၀)၊မ (၃၁)	ကျား (-)၊မ (-)	ကျား (၂)၊မ (၁)

- ကျေးရွာတွင်းရရှိနိုင်သော ဝန်ဆောင်မှုများ (ကျန်းမာရေးဆေးခန်း၊ စာသင်ကျောင်း)

ဆေးရုံ/ဆေးခန်း	စာသင်ကျောင်း	စာကြည့်တိုက်	မူကြိုကျောင်း	ဈေး
မရှိ	ရှိ	မရှိ	မရှိ	မရှိ

- ရွာသူရွာသားများ၏ အဓိကစီးပွားရေးလုပ်ငန်း (စိုက်ပျိုးမွေးမြူရေး၊ အခြားသီးနှံများ)

မွေးမြူရေး		စိုက်ပျိုးရေး		အခြား
ခိုင်းနွား၊ဆိတ်	ဝက်၊ကြက်	စပါး၊နှမ်း	ပဲမျိုးစုံ၊ငရုတ်	-

- အဓိကရရှိနိုင်သော အရင်းအမြစ်များ

ကျောက်	သဲ	ကျောက်ဆွေး	လှင်းမြေ	အခြား
မရှိ	မရှိ	မရှိ	မရှိ	-

- ကျေးရွာနှင့်သက်ဆိုင်သော အခြားအရင်းအမြစ်များ

သောက်သုံးရေရရှိနိုင်မှု	မြေလွတ် မြေရိုင်း	ဆည်ရေသောက်ဧရိယာ	အခြား
ရှိ	မရှိ	ရှိ	-



၅။ လူထုပူးပေါင်းပါဝင်သော လူမှုဆန်းစစ်ခြင်းနှင့် အကဲဖြတ်ခြင်းလုပ်ငန်းစဉ် (PSA/PRA) အကျဉ်းချုပ်ဇယား

စဉ်	ကိရိယာများ (PRA Tools)	ရက် စွဲ	ဦးတည်အုပ်စုနှင့် ရည်ရွယ်ချက်များ	တက်ရောက်သူ			အဓိက ဆွေးနွေးချက်များ
				ကျား	မ	ပေါင်း	
၁	ကျေးရွာလူမှုရေး၊ အရင်းအမြစ်ပြမြေပုံ (Social Map/ Resource Map)	၁၅.၃.၂၀၀၇	ရပ်မိရပ်ဖ၊ ကော်မတီဝင်များ၊ ကျေးရွာလူထုများ မြေပုံအားအသုံးပြု၍ ၄င်းတို့၏ အဓိကပြဿနာများ၊ အရင်းအမြစ်များနှင့် အခြေခံအဆောက် အအုံများ၊	၁၃	၇	၂၀	ကျေးရွာလူထု၏ ထင်ရှားသောမြေနေရာ၊အခြေခံ အဆောက်အအုံများ၊တိုင်းရင်းသ ားနှင့် ဘာသာရေး အဖွဲ့အစည်းများ၊မသန်စွမ်းသူရှိ သည့်အိမ်ထောင်စုများ၊အမျိုးသ မီးဦးဆောင်သည့်အိမ်ထောင်စုမျ ား၊လူမှုရေးဆိုင်ရာအချက်အလ က်များ။ ပြဿနာများနှင့် ဖြစ်နိုင်ခြေရှိသောအဆောက်အအုံ းသစ်များ
၂	ဥစ္စာနေကြွယ်ဝမှုအ ဆင့်သတ်မှတ်ခြင်း (Wealth Ranking)	၁၅.၃.၂၀၀၇	ကျေးရွာအတွင်း စီးပွားရေးအခြေအနေ နက္ခတ်များသောအုပ် စုများကိုစိစစ်ရန် ချမ်းသာ၊ အလယ်အ လတ်၊နွမ်းပါး၊ အလွန်နွမ်းပါးအုပ်စ များ	၂၀	၁၅	၃၅	ကျေးရွာအတွင်းရှိ အိမ်ထောင်စုများအား လူမှုစီးပွားအခြေအနေအလိုက် အုပ်စုများသတ်မှတ်ပေးခြင်း
၃	ကျေးမရေးရာကဏ္ဍ # ၁ ပိုင်ဆိုင်မှုနှင့်ခွဲခြမ်းစိ တ်ဖြာမှု	၁၅.၃.၂၀၀၇	အမျိုးသားနှင့်အမျိုး သမီးများ(အရင်းအ မြစ်ပိုင်ဆိုင်အသုံးချ မှု)	၄၀	၂၇	၆၇	အမျိုးသားနှင့်အမျိုးသမီးများ(အ ရင်းအမြစ်ပိုင်ဆိုင်အသုံးချမှု၊ ထိန်းချုပ်မှုအားခွဲခြမ်းစိတ်ဖြာခြင်း)။
၄	ရာသီခွင်ပြပြက္ခဒိန် (Seasonal Calendar)	၁၅.၃.၂၀၀၇	ကော်မတီဝင်၊ အမျိုးသမီး၊ အမျိုးသားများ	၂၀	၁၅	၃၅	ကျေးရွာတွင် တစ်နှစ်ပတ်လုံးကွဲပြားခြားနားသော အချိန်အလိုက် ဖြစ်ပျက်ဆောင်ရွက်ခဲ့သည့်ရာသီ ဥတု၊ စိုက်ပျိုးသီးနှံများ၊ လယ်ယာလုပ်ငန်းများ၊ နေ့စားလုပ်ငန်းများ၊ မွေးမြူရေးလုပ်ငန်းများ၊ ဝမ်းစာဖူလုံမှု နှင့် ပွဲတော်များ



၅	ကျားမရေးရာ# ၂ ပင့်ကူအိမ် ကွန်ယက် (Spider Web)	၁၅.၃.၂၀၁၇	အမျိုးသားများ နှင့် အမျိုးသမီးများ	၃၀	၃၀	၆၀	ကျေးရွာအတွင်းရှိ အမျိုးသမီး များ၏ အခြေအနေကိုသိရှိစေရန် တန်းတူအခွင့်အရေး ရရှိမှု နှင့် မရရှိသည့် အကြောင်းအရင်း၊ ပညာရေးအတွက်ဆုံးဖြတ်ချက်ချ ခြင်း၊ အိမ်မှုကိစ္စဆောင်ရွက်မှု
၆	အဖွဲ့အစည်းချိတ် ဆက်ပုံ - ဗင်းပုံစံ(Venn Diagram)	၁၅.၃.၂၀၁၇	ကျေးရွာအုပ် ချုပ်ရေးအဖွဲ့၊ ကျေးရွာ စီ/ ထောက်အဖွဲ့	၃၂	၂၄	၅၆	ကျေးရွာအတွင်းရှိ အဓိကအုပ်စုများ၊အဖွဲ့အစည်းများ တည်ရှိနေမှုကိုသိရှိရန်၊ ၎င်းအဖွဲ့ အစည်းများအုပ်စုများ ဆက်စပ်နေမှုပူးပေါင်းဆောင်ရွ က်မှုအားသိရှိနိုင်ရန်၊
၇	ကျေးရွာ၏ မျှော်မှန်းချက် (၄)နှစ်စာ ကျေးရွာဖွံ့ဖြိုးရေးအ စီအစဉ်	၁၅.၃.၂၀၁၇	အမျိုးသားအုပ်စု၊အ မျိုးသမီးအုပ်စု၊လူင ယ်အုပ်စု၊ ရပ်မိရပ်ဖအုပ်စု	၃၀	၂၅	၅၅	ကျေးရွာသားများ၏ မဲပေးရွေးချယ်ထားသည့် ဖွံ့ဖြိုးတိုးတက်ရေးလုပ်ငန်းစဉ်များ အား ဦးစားပေးအလိုက်သတ်မှတ်ချက်



ကျေးရွာ သယံဇာတပြမြေပုံ

မုဒုံကျေးရွာဒေသတွင်း သယံဇာတနှင့် အမြစ်ပြုမြေပုံ

ကျေးရွာ - ခပ်ပါယာကျီး
ကုန်စင် - သိမ်ကျော်

မြို့နယ် - မော်ကွန်း

ရက်စွဲ - 15.3.2017

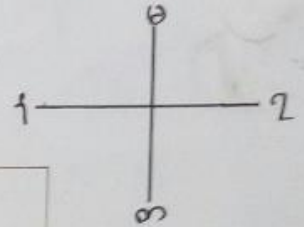

ကျွန်းကြီးကျွန်း

စာသင်ကျောင်း

သစ်ပင်

ကျောက်

အုတ်စိုက်

ကျေးရွာ

ဓာတ်အား

ရွာ

နွားသားစားအိမ်

ကုမ္ပဏီအိမ်

ရေတံ

ဦးထောင်အေးရွာ - ဦးကျော်မင်း

မှတ်တမ်းတင်သူ - ဦးစိုးစိုးစွာ

ပါင်အေးရွာ - ကျီး (၃)၊ ၄ (၇)

ရေ - စာသင်ကျောင်း

ကန် -



ကျေးရွာမြေပုံသုံးသပ်ချက်။

ကျေးရွာ - စပါယ်ကျိ

ရပ်ရွာ - သီဟကျိ

ရေပူစားခြင်းဖြင့် သယ်ယူပို့ဆောင်ရေး

ဖြေဖြေ

ရက်စွဲ - မေလ ၂၀၁၇

ရက်စွဲ - 15.5.2017

ဆွေးနွေးခြင်းနှင့် ဆုံးမခံခြင်း

ဤစာ သာသနာ့ နိဂုံးစာအုပ် - ၃ - မိတ်

မိုးရေသီတင်းခွေခွေ၊ နှစ် ဖြစ်လက် ဖူး၊ မကောင်းစွာ ဖြစ်ပျက်နေပါက

မိုးရေသီတင်းခွေခွေ ဖြစ်ပျက်နေသောအခါတွင် လုံလောက်စွာ လုပ်ဆောင်ရန်နှင့် နေ့စဉ် သီတင်း ယုံလောက်မှုမရှိ။

နှစ် ဖြစ်လက် မရှိဘဲ နှစ်သား ဖူး၊ မိုး ရေသီတင်းခွေခွေ အားလုံး စာအုပ် -

တစ် နှစ် ယုံ၊ ယုံအားလုံး နှစ် ဖြစ်လက် စောင့်ရှောက်ပေးပါရန် ဆန္ဒရှိပါသည်။

နှစ် ဖြစ်လက် မ တစ်စောင်တည်း ဖြစ်ပါက



ပိုင်ဆိုင်မှုသုံးသပ်ခြင်း။

ပျော်စွာ - ခံပါယ်ကျီး
 ဂဟဇ - သိပ်ကျီး
ပိုင်ဆိုင်မှုသုံးသပ်ခြင်း
 ဒေါက်တာ - များစွာ
 ၁.၈ - 15.3.2017

ဆွေစွာ ဒေါက်တာ အိမ်ခြံမြေ

၆၆ ကို အဖွဲ့အစည်းများက အဖွဲ့အစည်း သို့မဟုတ် အဖွဲ့အစည်း
 ကား၊ ဆင်းစောကိစ္စများ အဖွဲ့အစည်းများက ပိုမိုသုံးစွဲကြ
 သည်။

အဖွဲ့အစည်းများက ဒေါက်တာ အိမ်ခြံမြေအတွက် အဖွဲ့အစည်း
 ၆၆အတွက်၊ ဝယ်ယူခြင်း၊ အိမ်ခြံမြေ အဖွဲ့အစည်း အဖွဲ့အစည်း၊ အဖွဲ့အစည်း
 အဖွဲ့အစည်း သို့မဟုတ် အဖွဲ့အစည်း။

ကား၊ ဆင်းစော၊ ၆၆အတွက် အဖွဲ့အစည်း အဖွဲ့အစည်း၊ အဖွဲ့အစည်း
 ကား၊ ဆင်းစော၊ ၆၆ အဖွဲ့အစည်း အဖွဲ့အစည်း၊ အဖွဲ့အစည်း၊ အဖွဲ့အစည်း။

အိမ်ခြံမြေ၊ ဝယ်ယူခြင်း၊ အဖွဲ့အစည်း အဖွဲ့အစည်း၊ အဖွဲ့အစည်း၊ အဖွဲ့အစည်း
 အဖွဲ့အစည်း၊ အဖွဲ့အစည်း။



၅။ ကျေးရွာ၏လူမှုစီးပွားအဆင့်သတ်မှတ်ခြင်း။ (Wealth Ranking)

ပိဋကတ်အမှတ်		အမှတ် - ၈၉ - ၁၅.၃.၁၀၁၇		ရက်စွဲ
အမျိုးအမည်	အရပ်အမည်	အရပ်အမည်	ရက်စွဲ	ရက်စွဲ
အမျိုးအမည်	အရပ်အမည်	အရပ်အမည်	ရက်စွဲ	ရက်စွဲ
အမျိုးအမည်	အရပ်အမည်	အရပ်အမည်	ရက်စွဲ	ရက်စွဲ
အမျိုးအမည်	အရပ်အမည်	အရပ်အမည်	ရက်စွဲ	ရက်စွဲ
အမျိုးအမည်	အရပ်အမည်	အရပ်အမည်	ရက်စွဲ	ရက်စွဲ
အမျိုးအမည်	အရပ်အမည်	အရပ်အမည်	ရက်စွဲ	ရက်စွဲ
အမျိုးအမည်	အရပ်အမည်	အရပ်အမည်	ရက်စွဲ	ရက်စွဲ
အမျိုးအမည်	အရပ်အမည်	အရပ်အမည်	ရက်စွဲ	ရက်စွဲ
အမျိုးအမည်	အရပ်အမည်	အရပ်အမည်	ရက်စွဲ	ရက်စွဲ
အမျိုးအမည်	အရပ်အမည်	အရပ်အမည်	ရက်စွဲ	ရက်စွဲ
အမျိုးအမည်	အရပ်အမည်	အရပ်အမည်	ရက်စွဲ	ရက်စွဲ



ဥစ္စာနေကြွယ်ဝမှုသုံးသပ်ချက်။

ကျေးဇူး - စပါးကျိ၊
ကုမ္ပဏီ - သိမ်ကျိ၊

ဥစ္စာရန်သူ့အာရုံစိုက်ခြင်း

မြို့နယ် - မြောက်
ရက် - 15.3.2017

ကျေးဇူးဇလောင်အိမ်စာရင်း

- ဥယျာဉ်အိမ်စာရင်း - ၃ အိမ်
- စလယ်ကုမ္ပဏီအိမ်စာရင်း - ၅၀ အိမ်
- ဗွတ်.ပါ.စောအိမ်စာရင်း - ၁၀၀ အိမ်
- ကမ္ဘာ့ဗွတ်.ပါ.စောအိမ်စာရင်း - ၅၀ အိမ်
- ဥယျာဉ်အိမ်စာရင်း - ၁.၄၃%
- စလယ်ကုမ္ပဏီအိမ်စာရင်း - ၂၄.၆၃%
- ဗွတ်.ပါ.စောအိမ်စာရင်း - ၄၉.၂၆%
- ကမ္ဘာ့ဗွတ်.ပါ.စောအိမ်စာရင်း - ၂၄.၆၃%



ရာသီခွင်ပြ ပြကွဲဒိန်း။

ရာသီခွင်	ဇန်နဝါရီ	ဖေဖော်ဝါရီ	မတ်	ဧပြီ	မေ	ဇွန်	ဇူလိုင်	ဇူလိုင်	အောက်တိုဘာ	နိုဝင်ဘာ	ဒီဇင်ဘာ	ရာသီ	အခြား
အောက်တိုဘာ	☀️	☀️	☀️	☀️	☀️	☀️	☀️	☀️	☀️	☀️	☀️	အောက်တိုဘာ	အောက်တိုဘာ
နိုဝင်ဘာ	☀️	☀️	☀️	☀️	☀️	☀️	☀️	☀️	☀️	☀️	☀️	နိုဝင်ဘာ	နိုဝင်ဘာ
ဇူလိုင်	☀️	☀️	☀️	☀️	☀️	☀️	☀️	☀️	☀️	☀️	☀️	ဇူလိုင်	ဇူလိုင်
ဇွန်	☀️	☀️	☀️	☀️	☀️	☀️	☀️	☀️	☀️	☀️	☀️	ဇွန်	ဇွန်
မေ	☀️	☀️	☀️	☀️	☀️	☀️	☀️	☀️	☀️	☀️	☀️	မေ	မေ
ဖေဖော်ဝါရီ	☀️	☀️	☀️	☀️	☀️	☀️	☀️	☀️	☀️	☀️	☀️	ဖေဖော်ဝါရီ	ဖေဖော်ဝါရီ
ဧပြီ	☀️	☀️	☀️	☀️	☀️	☀️	☀️	☀️	☀️	☀️	☀️	ဧပြီ	ဧပြီ
မတ်	☀️	☀️	☀️	☀️	☀️	☀️	☀️	☀️	☀️	☀️	☀️	မတ်	မတ်
ဇန်နဝါရီ	☀️	☀️	☀️	☀️	☀️	☀️	☀️	☀️	☀️	☀️	☀️	ဇန်နဝါရီ	ဇန်နဝါရီ

အောက်တိုဘာ

အ.ပ.ပ. - အောက်တိုဘာ
 ရက်စွဲ - 15.3.19

အောက်တိုဘာ - ၈၊ ၁၅၊ ၂၂၊ ၂၉
 ဇန်နဝါရီ - ၁၊ ၈၊ ၁၅၊ ၂၂

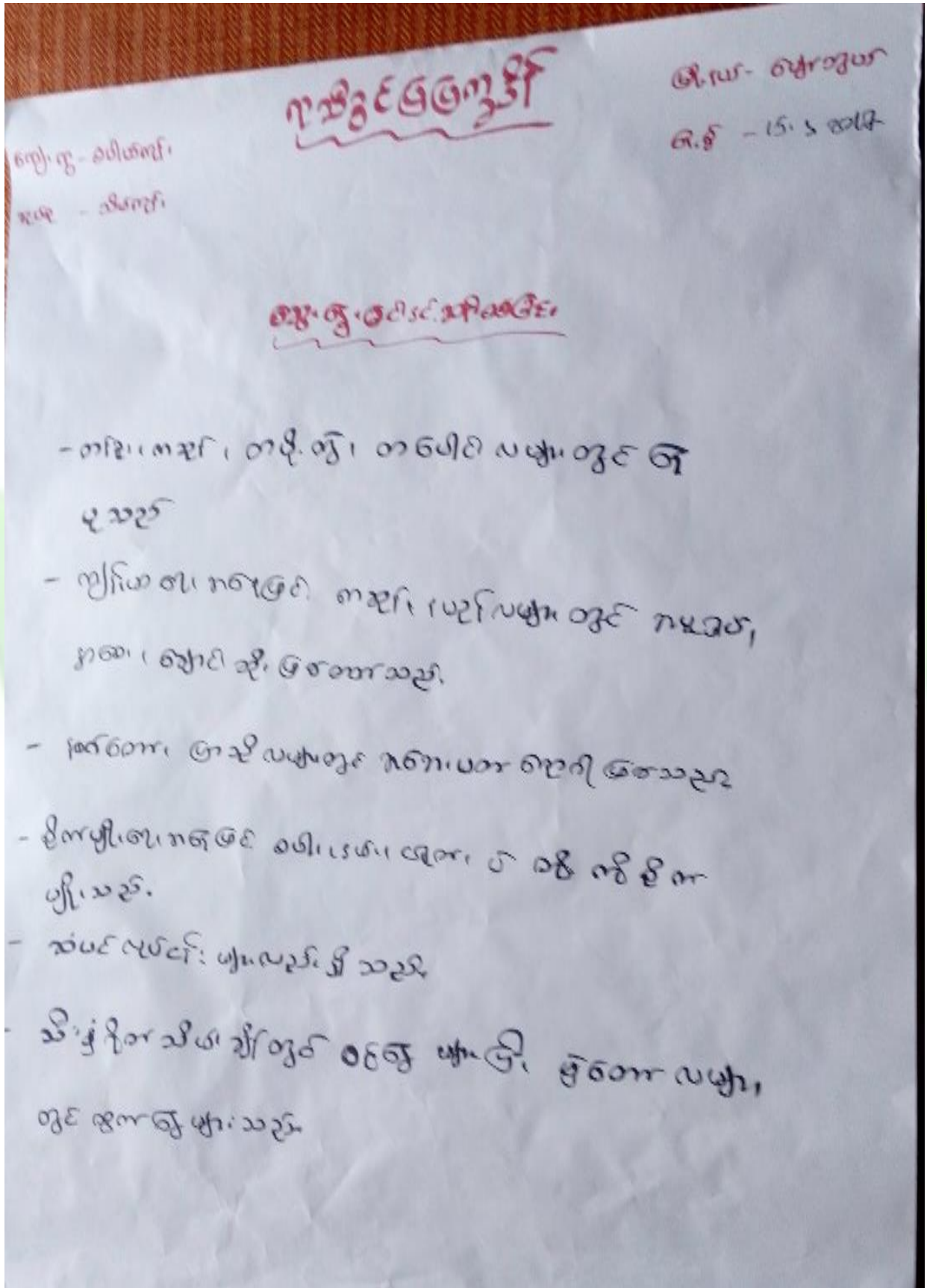



ပင်းပုံစံကိုသုံးပြု၍ အဖွဲ့အစည်းများချိတ်ဆက်မှု

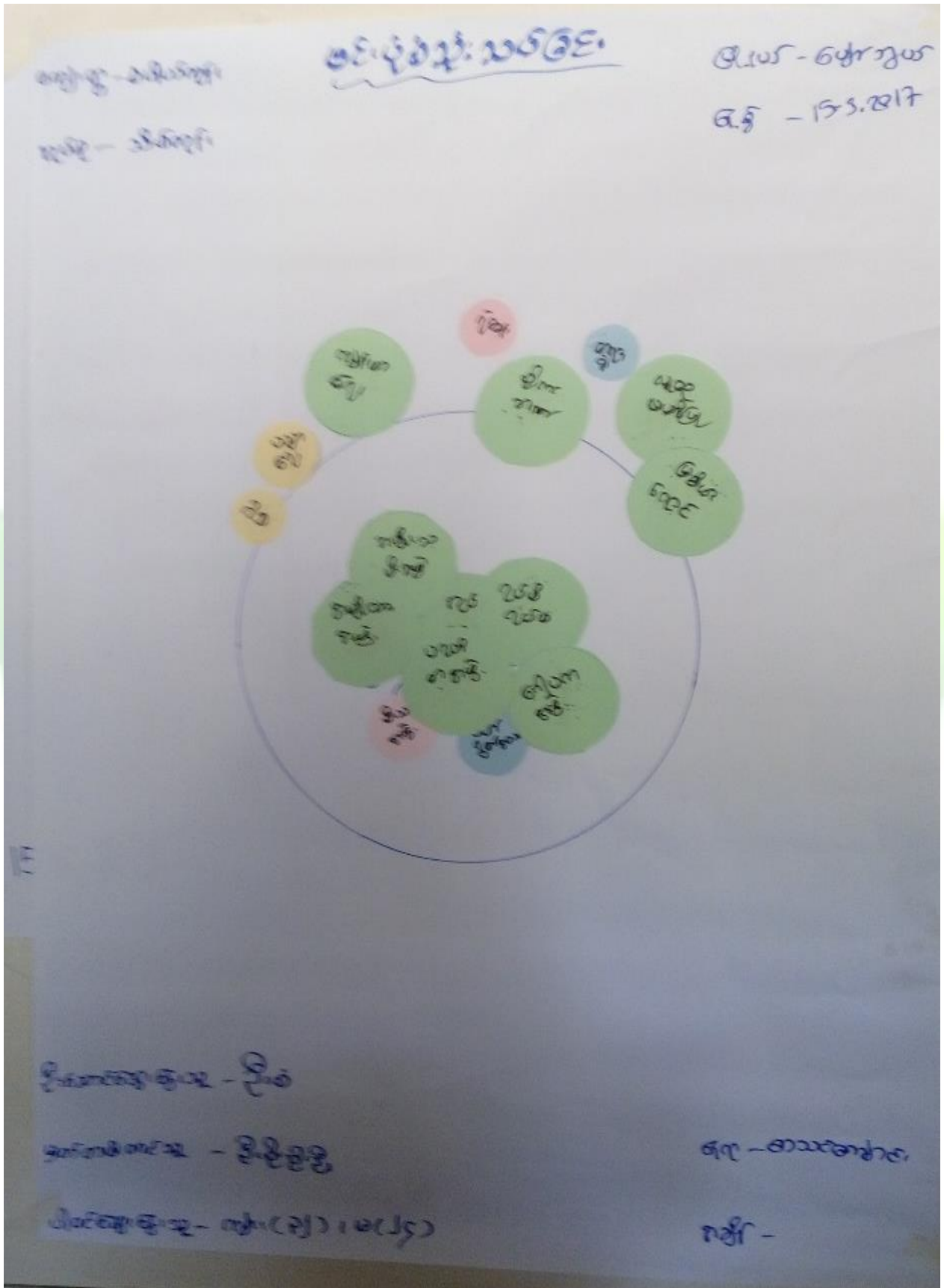



မင်းမာစံနဲ့ သပိဒ်

ကျေးဇူး - မြေအောက်

ကျေးဇူး - ခံပါသလား

ကလေး - သိသလား

ရက် - 15.3.2017

ကျေးဇူးတင်မှု နေ့စဉ်	ကျေးဇူး ဖြစ်ပေမှု နေ့စဉ်
- ပုလဲတစ်	- ဖြစ်ပေရ
- ငါ့သားကလေး	- သပိဒ်
- ဂေါပက	- နားချိတ်
- ဝတ်စုံကလေး	- ကလေးပေးပို့ခြင်း
- ကျေးဇူး	- ပုလဲတစ်
- ကျေးဇူး	- ကျေးဇူး
- ဂုဏ်	- ရဲစ
- ဒီအဖေအဖေ	- တစ်



ပင့်ကူအိမ်ကွန်ယက် နှင့် သုံးသပ်ချက်

ကျေးဇူး - စပါယ်ကျိ၊

ကပ်စု - သိမ်ကျိ၊

ပင့်ကူအိမ်ကွန်ယက်

ရက်စွဲ - ၂၀၂၀/၂၁

ရက်စွဲ - ၁၅/၃/၂၁

(ကဏ္ဍသမိုင်း)



အခြေခံအားဖြင့် - ၁၀

အခြေခံအားဖြင့် - ၉

အခြေခံအားဖြင့် - ၈

အခြေခံအားဖြင့် - ၇

အခြေခံအားဖြင့် - ၆



ပင်-ကျွန်းသို့ သာပိဇာတိ

ဇူလိုင်လ - ဇွန်လ

ကျေးဇူး - ဝမ်းသာ

ကလေး - သိင်္ဂါ

၈.၈ - 15.3.2017

(အမျိုးသား)

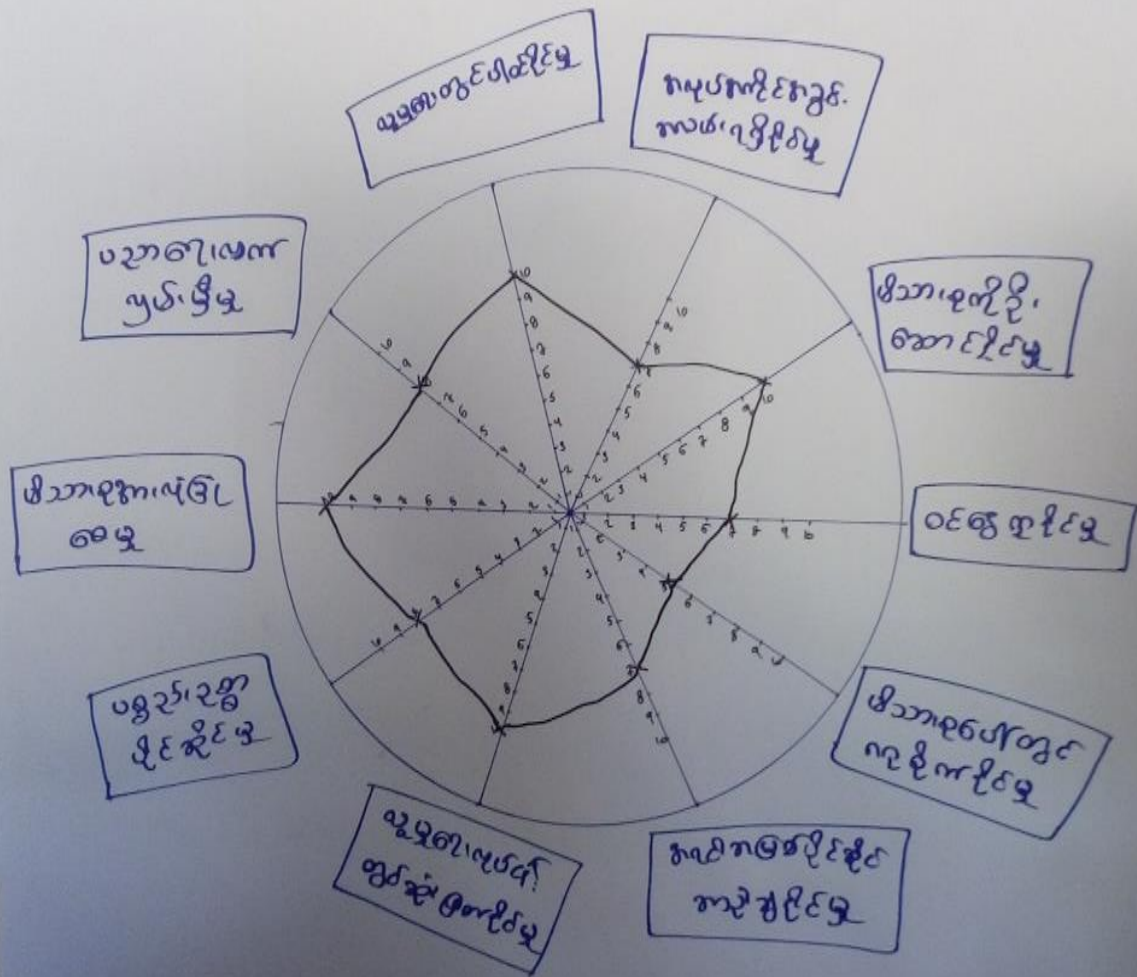

ဒေါ်အောင်ဆန်းစုကြည် - ဦးစံဗြဟ္မ

ဗဟိုကော်မရှင် - ဒေါ်ခင်ခင်

ဝန်ထမ်းအဖွဲ့ - ကျား၊ မိန်းမ

ကျေးဇူးတင်စာ

ကလေး



ကျေးဇူး - ဝမ်းသာကြို
 ရပ်စဲ - သိမ်ကျော်

ပင်.ကျေးဇူးနဲ့ သာယာရေး.

အ.ပ.ပ. - ပျော်ဘွယ်

ရ.နံ - 153.2017

(အဖွဲ့ဝင်များ) + (အမျိုးသမီး)

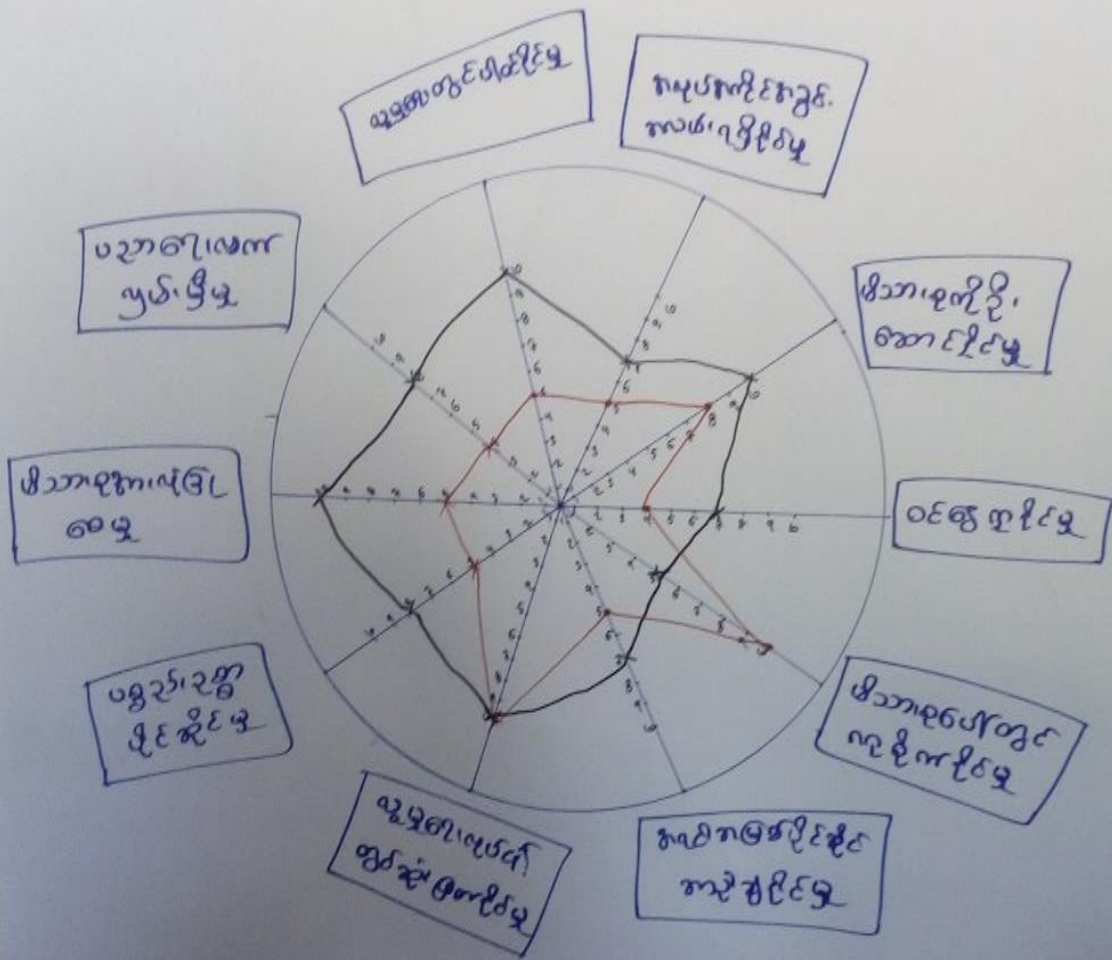

ဒေါ်အောင်ဆန်းစုကြည် - ဒေါ်ခင်ပွ
 ဒေါ်ခင်ပွ - ဒေါ်ခင်ပွ
 ဒေါ်ခင်ပွ - ဒေါ်ခင်ပွ

ကျေးဇူး - ဝမ်းသာကြို

ရပ်စဲ



ပင့်ကူအိမ်ကွန်ယက် သုံးသပ်ချက်။

ပင်.ကူ.အိ.မ.ကွ.န.ယ.က. သုံး.သပ်.ချက်.

စေ့.စွာ.ဖြေ.ပေး.ဆုံး.မိ.စေ့.

* လူမှုရေးလုပ်ငန်းများတွင် အမျိုးသား များက ပိုမို

* လုပ်ကိုင်ခွင့်ရရှိရန်အတွက် အမျိုးသား များကသာ မှီ

* မိသားစု၏ ဦးဆောင်မှုဖြင့် အမျိုးသား များကသာ ပိုမို

* ဆန္ဒပြုနိုင်မှုကွင်းလမ်း အမျိုးသား များက ပိုမို ရှာနိုင်

* အားပေးပေးသော ရည်ရွယ်ချက်ဖြင့် အမျိုးသား များက

* အရင်းအမြစ်ပိုင်ဆိုင်မှုများဖြင့် အမျိုးသား များက

* လူမှုရေးလုပ်ငန်းများတွင် အားပေးပေးသော အမျိုးသား၊
အမျိုးသမီးတို့အား

* ပစ္စည်းဥစ္စာပိုင်ဆိုင်မှုဖြင့် အမျိုးသားကသာ မှီ

* အားပေးပေးသော လုံခြုံရေးများဖြင့် အမျိုးသား များကသာ မှီ

* ထို့အပြင် ပညာရေးလက်တွေ့အားဖြင့် အမျိုးသား များကသာ မှီ



၇။ ကျေးရွာ၏ မျော်မှန်းချက် (၄)နှစ်စာ ကျေးရွာဖွံ့ဖြိုးရေးအစီအစဉ်

<p>ကျေးရွာ - ၆၀၁၅၈ ရက် - ၁၆.၃.၁၉</p>	<p>ကျေးရွာ၏ မျော်မှန်းချက်</p>	<p>ကျေးရွာ - ၆၀၁၅၈ ရက် - ၁၆.၃.၁၉</p>
<p>ကျေးရွာ၏ မျော်မှန်းချက်</p>	<p>ကျေးရွာ၏ မျော်မှန်းချက်</p>	<p>ကျေးရွာ၏ မျော်မှန်းချက်</p>
<p>ကျေးရွာ၏ မျော်မှန်းချက်</p>	<p>ကျေးရွာ၏ မျော်မှန်းချက်</p>	<p>ကျေးရွာ၏ မျော်မှန်းချက်</p>
<p>ကျေးရွာ၏ မျော်မှန်းချက်</p>	<p>ကျေးရွာ၏ မျော်မှန်းချက်</p>	<p>ကျေးရွာ၏ မျော်မှန်းချက်</p>
<p>ကျေးရွာ၏ မျော်မှန်းချက်</p>	<p>ကျေးရွာ၏ မျော်မှန်းချက်</p>	<p>ကျေးရွာ၏ မျော်မှန်းချက်</p>
<p>ကျေးရွာ၏ မျော်မှန်းချက်</p>	<p>ကျေးရွာ၏ မျော်မှန်းချက်</p>	<p>ကျေးရွာ၏ မျော်မှန်းချက်</p>
<p>ကျေးရွာ၏ မျော်မှန်းချက်</p>	<p>ကျေးရွာ၏ မျော်မှန်းချက်</p>	<p>ကျေးရွာ၏ မျော်မှန်းချက်</p>



1. പരിചരണം
 2. മരണം

പ്രൊജക്ട് ഇംഗ്ലീഷ് പാഠ്യപുസ്തകം (നാല് വയസ്സ്)

തീയതി - 16-3-19

പുസ്തകം	പുസ്തകം (ഇംഗ്ലീഷ്)	പുസ്തകം (ഇംഗ്ലീഷ്)
1. പരിചരണം 2. മരണം	1. പരിചരണം 2. മരണം	1. പരിചരണം 2. മരണം
3. മരണം	3. മരണം	3. മരണം
4. മരണം	4. മരണം	4. മരണം
5. മരണം	5. മരണം	5. മരണം
6. മരണം	6. മരണം	6. മരണം
7. മരണം	7. മരണം	7. മരണം



ကျေးဇူး - စံပါယ်ကျိ
 ဂဏ - သိမ်ကျိ

ဖွံ့ဖြိုးရေး ယုတ်ငှါ ဖျါ

ရက်စွဲ - ၁၆.၃.၂၀၁၇

စီးစားစားဝင်	ဖွံ့ဖြိုးရေး ယုတ်ငှါ ဖျါ	ကဏ္ဍ	စာရင်း
၁။	ကျေးဇူး / ကျေးဇူးစာပေအဖွဲ့အစည်း	ကျေးဇူး + ၆	354
၂။	ကျေးဇူး		
၃။	ကျေးဇူးစာပေအဖွဲ့အစည်း	ကျေးဇူး + ၁	244
၄။	ကျေးဇူး / ကျေးဇူးစာပေအဖွဲ့အစည်း	၄	165
၅။	ကျေးဇူးစာပေအဖွဲ့အစည်း	၄	79
၆။	ကျေးဇူးစာပေအဖွဲ့အစည်း	၄	7
၇။	ကျေးဇူးစာပေအဖွဲ့အစည်း	ကျေးဇူး	20
	စာရင်းအကျဉ်းချုပ်		



၆။ ကော်မတီဝင်များရွေးချယ်ခြင်းနှင့်ကျေးရွာဖွံ့ဖြိုးရေးအစီအစဉ်ဆောင်ရွက်မှုမှတ်တမ်းဓါတ်ပုံများ



ကော်မတီရွေးချယ်ရန် မဲရေတွက်နေစဉ်



စီမံကိန်းမိတ်ဆက်အစည်းအဝေး မှတ်တမ်းဓါတ်ပုံ



အမျိုးသမီးများပင့်ကူအိမ်ကွန်ယက်ရေးဆွဲနေစဉ် မှတ်တမ်းဓာတ်ပုံ



ကျေးရွာဖွံ့ဖြိုးရေးဦးစားပေးမဲပေးရန်တန်းစီနေကြစဉ်



ကျေးရွာလုပ်ငန်းခွဲအတွက်အခက်အခဲများဖော်ထုတ်ဆွေးနွေးစဉ်





၇။ ကော်မတီဝင်များစာရင်း

ကော်မတီဝင်များစာရင်း ဝေမျှယ်ကျိကျိးကွ၊ သိဒ္ဓါကျိးကျိး

စဉ်	အမည်	ကျား-မ	ရာထူး
၀	ဦးခင်စောစော	ကျား	ဆေးကု၊ ဝါထမ်း
၂	ဒေါ်စောစော	မ	ဆေးကု၊ ဝါထမ်း
၃	ဦးစံဗျ	ကျား	ဦး/ဆောက်ဥက္ကဋ္ဌ
၄	ဒေါ်အေးကြည်	မ	ဦး/ဆောက်ဥက္ကဋ္ဌ
၅	ဦးနိုင်ဦး	ကျား	ဝယ်ယူကျ၊ ဥက္ကဋ္ဌ
၆	ဦးမျိုးထက်	ကျား	ဝယ်ယူကျ၊
၇	ဒေါ်အေးအေးစာ	မ	ဝယ်ယူကျ၊
၈	ဦးစောင့်စောင့်	ကျား	အောင်ကြည့်၊ ကြီးကြပ်
၉	ဒေါ်နီနီ	မ	အောင်ကြည့်၊ ကြီးကြပ်
၁၀	ဒေါ်ဇော်ဇော်	မ	အောင်ကြည့်၊ ကြီးကြပ်
၁၁	ဒေါ်ဇော်ဇော်	မ	ဧည့်သည်
၁၂	ဦးဇော်ဇော်	ကျား	ဧည့်သည်
၁၃	ဒေါ်တင်တင်	မ	ဧည့်သည်
၁၄	ဒေါ်အေးစာ	မ	ဧည့်သည်
၁၅	ဦးကျော်သိ	ကျား	စေ့စပ်ကြည့်
၁၆	ဒေါ်အေးအေး	မ	စေ့စပ်ကြည့်
၁၇			
၁၈			
၁၉			
၂၀			
၂၁			
၂၂			
၂၃			
၂၄			
၂၅			

စုစုပေါင်း။ (၁၆) ယောက် ကျား- (၇) ယောက် +မ- (၉) ယောက်

ကျေးရွာအုပ်စုစီမံကိန်းအထောက်အကူပြုကော်မတီ

.....ဦးကျော်အောင်..... ကျေးရွာအုပ်စုစီမံကိန်းအထောက်အကူပြုကော်မတီ၊ ဥက္ကဋ္ဌ
ဒေါ်နီနီ..... ကျေးရွာအုပ်စုစီမံကိန်းအထောက်အကူပြုကော်မတီ၊ ဥက္ကဋ္ဌ
ဦးစောင့်စောင့်..... ကျေးရွာအုပ်စုစီမံကိန်းအထောက်အကူပြုကော်မတီ၊ ဘဏ္ဍာရေးဥက္ကဋ္ဌ
ဒေါ်အေးအေး..... ကျေးရွာအုပ်စုစီမံကိန်းအထောက်အကူပြုကော်မတီ၊ ဘဏ္ဍာရေးဥက္ကဋ္ဌ

မှတ်တမ်းတင်သူ

အမည်။

ရာထူး။ လူထုစည်းရုံးရေးမှူးရက်စွဲ။/...../.....



၈။ ကျေးရွာအခြေခံအချက်အလက်များ (ပုံစံ-၁)

ပုံစံ - ၈ - ၁ ကျေးရွာအခြေခံအချက်အလက်များ (Form PC 1)

လမ်းညွှန်ချက်။ ကျေးရွာတစ်ရွာသို့ ပထမဆုံးမိတ်ဆက်ခရီး သွားရောက်သောအခါ လူထုစည်းရုံးရေးမှူးသည် ကျေးရွာ ခေါင်းဆောင်များအား ကျေးရွာအချက်အလက်များကို မေတ္တာရပ်ခံ၍ တောင်းခံရသည်။ ဤအချက်အလက်များကို စီမံကိန်း မိတ်ဆက်အစည်းဝေးမတိုင်မီတောင်းခံရမည်။ စီမံကိန်းမိတ်ဆက်အစည်းဝေးတွင် လူထုစည်းရုံးရေးမှူးသည် ဤအချက်အလက် များအား စစ်ဆေးပြီး မှန်ကန်အောင်ပြုလုပ်ရမည်။ ပြီးနောက်တွင် လူထုစည်းရုံးရေးမှူးမှ သတင်းအချက်အလက်ထံသို့ Tablets မှ တဆင့် ဖြည့်သွင်းရမည်။

ကျေးရွာခေါင်းဆောင် အမည် ဦးဂျော့မောင်	ကျေးရွာခေါင်းဆောင်၏ ဖုန်းနံပါတ် ၈၉-၄၀၉၃၂၅၂၃၃	လူထုစည်းရုံးရေးမှူး၏ အမည် ဦးစိုးမိုးဦး
ပြည်နယ်တိုင်းဒေသကြီး မန္တလေး	မြို့နယ် ပုဗ္ဗသိမ်	ကျေးရွာအုပ်စု ဘိုဖလပ်
		ကျေးရွာ စပါးကုန်း

က။ လူဦးရေ

လူမျိုးစု	အိမ်ထောင်စုအရေအတွက်	ကိုးကွယ်သည့်ဘာသာ	အိမ်ထောင်စုအရေအတွက်
လူမျိုးစု (၁) ဗမာ	၂၀၆	ဘာသာ (၁) ဗုဒ္ဓဘာသာ	၂၀၆
လူမျိုးစု (၂) -----		ဘာသာ (၂) -----	
လူမျိုးစု (၃) -----		ဘာသာ (၃) -----	
လူမျိုးစုရော -----		ဘာသာရော -----	
အခြား			
	အရေအတွက်		
မသန်စွမ်းသူများ	၃		
သက်ကြီးရွယ်အိုများ (၆၅ နှစ် နှင့် အထက်)	၆၁		
စစ်ဘေးရှောင်	-		

	အမျိုးသား (အရေအတွက်)	အမျိုးသမီး (အရေအတွက်)
လူဦးရေ		
လူမျိုးစု (၁) ဗမာ	၄၈၀	၅၃၂
လူမျိုးစု (၂) -----		
လူမျိုးစု (၃) -----		
အခြား		
အိမ်ထောင်စုဦးစီး	၁၇၃	၃၃

(ခ) အခြေခံအထောက်အအုံ အသုံးအထောင်များ

စာသင်ကျောင်း	အမှတ် ခြံပိ	ကျန်းမာရေး	အမှတ် ခြံပိ	ဘာသာရေး အထောက် အအုံများ	အမှတ် ခြံပိ



အထက်တန်းကျောင်း	<input type="checkbox"/>	ဆေးရုံ	<input type="checkbox"/>	စေတီ	<input checked="" type="checkbox"/>
အလယ်တန်းကျောင်း	<input type="checkbox"/>	ကျန်းမာရေးဌာန	<input type="checkbox"/>	ဘုန်းကြီးကျောင်း	<input checked="" type="checkbox"/>
မူလတန်းကျောင်း	<input checked="" type="checkbox"/>	ကျန်းမာရေးဌာနခွဲ	<input type="checkbox"/>	ဟိန္ဒူဘုရားကျောင်း	<input type="checkbox"/>
မူကြိုကျောင်း	<input type="checkbox"/>	ဆေးပေးခန်း	<input type="checkbox"/>	ခရစ်ယာန်ကျောင်း	<input type="checkbox"/>
အခြား	<input type="checkbox"/>	အခြား	<input type="checkbox"/>	ဗလီ	<input type="checkbox"/>
				အခြား	<input type="checkbox"/>
မှတ်ချက်		မှတ်ချက်		မှတ်ချက်	

(ဂ) ကျွမ်းကျင်သူများမှတ်တမ်း (ကျေးရွာတွင်နေထိုင်သော သို့မဟုတ် တခြားရွာမှလာရောက်သော ကျွမ်းကျင်သူများ)

(၁) စာသင်ကျောင်း			(၂) ကျန်းမာရေး			(၃) လက်မှုပညာရှင်		
	ရွာတွင်နေထိုင်သူ	အခြားရွာမှလာသူ		ရွာတွင်နေထိုင်သူ	အခြားရွာမှလာသူ		ရွာတွင်နေထိုင်သူ	အခြားရွာမှလာသူ
မူလတန်းပြဆရာ/မ	<input checked="" type="checkbox"/>	<input checked="" type="checkbox"/>	ဆရာဝန်	<input type="checkbox"/>	<input type="checkbox"/>	လက်သမား	<input checked="" type="checkbox"/>	<input checked="" type="checkbox"/>
အထက်တန်းပြဆရာ/မ	<input type="checkbox"/>	<input type="checkbox"/>	လက်ထောက်ကျန်းမာရေးမှူး	<input type="checkbox"/>	<input type="checkbox"/>	ပန်းရံ	<input checked="" type="checkbox"/>	<input checked="" type="checkbox"/>
အလယ်တန်းပြဆရာ/မ	<input type="checkbox"/>	<input type="checkbox"/>	အမျိုးသမီးကျန်းမာရေးဆရာမ	<input type="checkbox"/>	<input type="checkbox"/>	လျှပ်စစ်ကျွမ်းကျင်ပီးသမား	<input type="checkbox"/>	<input type="checkbox"/>
မူကြိုဆရာ/မ	<input type="checkbox"/>	<input type="checkbox"/>	သားဖွားဆရာမ	<input type="checkbox"/>	<input checked="" type="checkbox"/>	ရေပိုက်သွယ်သူ	<input type="checkbox"/>	<input type="checkbox"/>
အခြား	<input type="checkbox"/>	<input type="checkbox"/>	ပြည်သူ့ကျန်းမာရေးလုပ်သား	<input type="checkbox"/>	<input type="checkbox"/>	စက်ပြင်ဆရာ	<input checked="" type="checkbox"/>	<input type="checkbox"/>
မှတ်ချက်			မှတ်ချက်			မှတ်ချက်		

(ဃ) ကျေးရွာသို့ ရောက်ရှိနိုင်သည့် လမ်းအခြေအနေ / ကျေးရွာတစ်ရွာသည် ၎င်း၏ ကျေးရွာအုပ်စုနှင့် ဆက်သွယ်ထားသော လမ်းအခြေအနေ (အောက်ပါတို့ကိုဝိုင်းပါ)

ကျောက်ကြမ်းလမ်း ကတ္တရာလမ်း ကွန်ကရစ်လမ်း မော်တော်ဆိုင်ကယ်လမ်း
 ကျောက်ခင်းလမ်း မြေသားလမ်း လူသွားလမ်း အခြား _____

(င) ကျေးရွာဖွံ့ဖြိုးမှုစီမံချက်

- (၁) လူထုပဟိုပြုစီမံကိန်းမစတင်မှီ ဤကျေးရွာတွင်ကျေးရွာဖွံ့ဖြိုးမှု စီမံချက်ရှိခဲ့ပါသလား? ဝိုင်းပါ
ရှိပါသည်/မရှိပါ/မသိပါ
- (၂) ရှိခဲ့ပါလျှင် ဤစီမံချက်ကို မည်သည့် ခုနှစ်တွင်ပြင်ဆင်ခဲ့ပါသနည်း? နှစ်-----
မသိပါ
- (၃) ဤစီမံချက်ကို မြို့နယ်မှအတည်ပြုခဲ့ပါသလား? ပြုခဲ့ပါသည်/မပြုခဲ့ပါ/မသိပါ

(စ) ခရီးအကွာအဝေး

- (၁) ဤကျေးရွာ၏ဗဟိုမှ ၎င်းကျေးရွာအုပ်စု၏ဗဟိုအထိ ခရီးခိုင်မည်မျှကွာဝေးသနည်း? မိုင်-----/မသိပါ
- (၂) ဤကျေးရွာမှ ၎င်းကျေးရွာအုပ်စုဗဟိုအထိ သွားလာရာတွင်ကြာမြင့်သည့်အချိန်။

ခြောက်သွေ့ရာသီတွင်ကြာချိန် -----
 ဝယ်လာဂျီ/မော်တော်ဆိုင်ကယ်/ခြေလျင်/လား/မော်တော်ဘုတ်/
 အခြား -----

မိုးရာသီတွင်ကြာချိန် -----
 ဝယ်လာဂျီ/မော်တော်ဆိုင်ကယ်/ခြေလျင်/လား/မော်တော်ဘုတ်/
 အခြား -----



(ဆ) ပတ်ဝန်းကျင်ဆိုင်ရာ သဘာဝဘေးအန္တရာယ်

ဤကျေးရွာတွင် ရေကြီးခြင်းကဲ့သို့ သဘာဝဘေးအန္တရာယ်ကျရောက်ဖူးခြင်း ရှိပါသလား။

မရှိပါ

ရှိပါသည်

ရှိလျှင်ဖော်ပြပါ

၂၀၁၂-၂၀၁၅

(ဇ) ကျေးရွာတွင် ဖွဲ့စည်းထားသော အဖွဲ့အစည်းများ

လူထုဗဟိုပြုစီမံကိန်းမတိုင်မီ ဤကျေးရွာတွင် ကျေးရွာဖွံ့ဖြိုးရေးအတွက် အစိုးရ (သို့) ရွာသားများကိုယ်တိုင်(သို့) စီမံကိန်းတစ်ခုခုမှ ဖွဲ့စည်းထားသည့် အဖွဲ့အစည်းများရှိပါသလား။

(၁) -----

(၂) -----

(ဈ) အထွေထွေအုပ်ချုပ်ရေး ဦးစီးဌာန (GAD) မှ မှတ်တမ်းတင်ထားခြင်း

ဤကျေးရွာသည် အထွေထွေအုပ်ချုပ်ရေး ဦးစီးဌာန (GAD) မှ မှတ်တမ်းတင်ထားမှု ရှိပါသလား။

မရှိပါ

ရှိပါသည်

ကျေးရွာခေါင်းဆောင်

အမည် ဦးစိန်မူ

လက်မှတ် [Signature] နေ့စွဲ ၂၀၁၇.၃.၁၅

လူထုစည်းရုံးရေးမှူး

အမည် ဦးစိန်မူ

လက်မှတ် [Signature] နေ့စွဲ ၂၀၁၇.၃.၁၅



၉။ ပုံစံ ၈-၂။ စီမံကိန်းစက်ဝန်းအချိန်ဇယား

ပုံစံ - ၈ - ၂ - စီမံကိန်းစက်ဝန်းအချိန်ဇယား (PC 2)

လမ်းညွှန်ချက်၊ သက်ဆိုင်ရာလုပ်ငန်းစဉ်/လက်ထောက်နည်းပညာများမှ စီမံကိန်းစက်ဝန်းအဆင့်တစ်ခုစီပြီးစီးတိုင်း ကျေးရွာနှင့် ကျေးရွာအုပ်စုအတွက် တြိဂံပုံကို ဖြည့်သွင်းရမည်။

စည်းရုံးရေးမျှ/ဝန်ထမ်း အမည် - ဒွိဇီ၊ ဇီ၊ ဇီ

နေ့စွဲ - ၁၉.၃.၂၀၁၇ စက်ဝန်းအမှတ်ဖြစ်ပါ စက်ဝန်း(၁) စက်ဝန်း(၂) စက်ဝန်း(၃)

ပြည်နယ်/တိုင်း မန္တလေး မြို့နယ် ပြေးသွား ကျေးရွာအုပ်စု ခါးဖက် ကျေးရွာ ခါးဖက်

စီမံကိန်းဆောင်ရွက်မှုအဆင့်များ	နေ့စွဲ		အစည်းအဝေးစတင်တက်ရောက်သူအရေအတွက်			
	စတင်သည့် နေ့	ပြီးဆုံးသည့်နေ့	အမျိုးသား အရေအတွက်	အမျိုးသမီး အရေအတွက်	အိမ်ထောင်စု အရေအတွက်	လူမျိုးစုတက်ရောက်သူ အရေအတွက် နှင့် လူမျိုးစုအမည်
၁။ ကျေးရွာစီမံကိန်း မိတ်ဆက်အစည်းအဝေး	၁၅.၃.၂၀၁၇	၁၅.၃.၂၀၁၇	၉၃	၄၂	၁၃၅	မမာ ၁၃၅
၂။ ကျေးရွာဖွံ့ဖြိုးရေး စီမံချက်ရေးဆွဲခြင်း အစည်းအဝေး	၁၆.၃.၂၀၁၇	၁၆.၃.၂၀၁၇	၅၂	၅၀	၁၀၂	မမာ ၁၀၂
၃။ ကျေးရွာအုပ်စု လုပ်ငန်းဆုံးဖြတ်ချက်ချသည့် အစည်းအဝေး	၁၉.၃.၂၀၁၇	၁၉.၃.၂၀၁၇	၁၆	၁၄	၃၀	မမာ ၃၀
၄။ မြို့နယ်အဆင့် စီမံကိန်းရေးဆွဲရေး နှင့် အကောင်အထည်ဖော်ရေးကော်မတီ၏ စီမံကိန်း သုံးသပ်မှု အစည်းအဝေး			မလို	မလို	မလို	မလို
၅။ မြို့နယ် စီမံကိန်းရေးဆွဲရေး နှင့် အကောင်အထည်ဖော်ရေး ကော်မတီ၏ဆုံးဖြတ်မှုကို ရွာသို့ အသိပေး အကြောင်းကြားသည့် အစည်းအဝေး						
၆။ စီမံကိန်းလုပ်ငန်းခွဲစီမံချက်ရေးဆွဲခြင်း အစည်းအဝေး						
၆.၁။ စီမံကိန်းလုပ်ငန်း အကောင်အထည်ဖော် ရေးဆွဲခြင်း						



ဂ။ လူထုစီမံကိန်း၏ လာမည့် (၄) နှစ်အတွက် အကျုံးဝင်သော ဦးစားပေး ဖွံ့ဖြိုးတိုးတက်မှု လုပ်ငန်း အစီအစဉ်များအားဖော်ပြပါ။

အဆင့်	ကျေးရွာအတွက် ဦးစားပေး ဖွံ့ဖြိုးတိုးတက်မှု လုပ်ငန်းစဉ်များ	အဆိုပြုသူ (အမျိုးသားများ/ အမျိုးသမီးများ/အမျိုးသား+ အမျိုးသမီး)	ခန့်မှန်းကုန်ကျ စရိတ်	အကျိုးခံစားခွင့်ရှိသူ ခန့်မှန်းခြေ အရေ အတွက်
၁	ကုတွင်းမြစ်ယာယိုင်တံတား	ကျေးရွာအုပ်စု		
၂	ကျေးရွာအုပ်စု	ကျေးရွာအုပ်စု		
၃	ကျေးရွာအုပ်စု	ကျေးရွာအုပ်စု		
၄	ကျေးရွာအုပ်စု	ကျေးရွာအုပ်စု		
၅	ကျေးရွာအုပ်စု	ကျေးရွာအုပ်စု		
၆	ကျေးရွာအုပ်စု	ကျေးရွာအုပ်စု		
၇				

ဃ။ လူထုစီမံကိန်း၏ လာမည့် (၄) နှစ်အတွက် အကျုံးမဝင်သော ဦးစားပေး ဖွံ့ဖြိုးတိုးတက်မှု လုပ်ငန်း အစီအစဉ်များအားဖော်ပြပါ။

အဆင့်	ကျေးရွာအတွက် ဦးစားပေး ဖွံ့ဖြိုး တိုးတက်မှု လုပ်ငန်းစဉ်များ	အဆိုပြုသူ (အမျိုးသားများ/ အမျိုးသမီးများ/အမျိုးသား+ အမျိုးသမီး)	အခန်းကဏ္ဍ
၁			
၂			
၃			
၄			
၅			
၆			

ခေါင်းဆောင်၊ ကျေးရွာစီမံကိန်းအထောက်အကူပြုကော်မတီမှ အတည်ပြုသည်။

အမည် ဒေါ်ခင်မာမာ လက်မှတ် [Signature] နေ့စွဲ ၁၆.၃.၂၀၁၇



၁၁။ ပုံစံ ၈-၄။ ကျေးရွာဖွံ့ဖြိုးရေးစီမံကိန်းလုပ်ငန်းခွဲရွေးချယ်ခြင်းပုံစံ

လမ်းညွှန်ချက်၊ စီမံကိန်းလုပ်ငန်းခွဲရွေးချယ်မှုအစည်းအဝေးပြီးနောက်တွင် ကျေးရွာအုပ်စုမှ CF/TF တို့၏ အကူအညီရယူ၍ ကျေးရွာစီတောက်ကော်မတီမှ လက်မှတ်ရေးထိုးပြီး အဆိုပါပုံစံအား ပြည့်စုံအောင်ဖြည့်သွင်းရမည်။ ဤပုံစံအား ပြည့်စုံစွာဖြည့်သွင်းပြီးပါက ကျေးရွာအုပ်စုဖွံ့ဖြိုးတိုးတက်ရေးစီမံချက်တွင် TPIC သို့ ပေးပို့ရန်အတွက် နောက်ဆက်တွဲအဖြစ် ထားရှိရမည်။ CF မှ ကျေးရွာတစ်ရွာချင်းစီ၏ စီမံကိန်းလုပ်ငန်းခွဲဆိုင်ရာ အချက်အလက်များကို MIS သို့ ထည့်သွင်းရမည်။ (ယခုစီမံကိန်းလုပ်ငန်းခွဲ မလုပ်ကိုင်သော ကျေးရွာများ မပါဝင်ပါ။)

ကျေးရွာစည်းရုံးရေးမှူး/ဝန်ထမ်းအမည် သိန္နဲတက္က

နေ့စွဲ _____

ပြည်နယ်/တိုင်း မွန်ပြည်နယ် မြို့နယ် ကျောက်တန်း

စက်ဝန်းအားအမှတ်ဖြစ်ပေးပါ။ (✓) စက်ဝန်း(၁) _____ စက်ဝန်း(၂) _____ စက်ဝန်း(၃) _____ စက်ဝန်း(၄) _____

ကျေးရွာအုပ်စု ဘိန္နဲကျေးရွာ

ကျေးရွာအမည်	ထောင်ရွက်မည် လုပ်ငန်းများ	အတိုင်းအတာ	ခန့်မှန်း တိုက်ရိုက် အကျိုးခံစားခွင့် ရှိသူများ	အဆိုပြုတင်ပြသူ	ခန့်မှန်းကုန်ကျစရိတ်			စုစုပေါင်း
					စီမံကိန်းမှ ထည့်ဝင်မှု	ကျေးရွာမှ ထည့်ဝင်မှု	အခြားထည့်ဝင်မှု (ဖေါ်ပြပါ) ထည့်ဝင်ငွေ အမည်/အဖွဲ့	
ဘိန္နဲကျေးရွာ	ရွာချင်း		၃၂၄	<input type="checkbox"/> ကျား <input type="checkbox"/> မ <input checked="" type="checkbox"/> ကျား+မ				၃
ဘိန္နဲကျေးရွာ (မ)	စက်ဝတ် ဘားလမ်း ခင်းခြင်း	၂၀၀၀ x ၂၂ x ၂	၈၂၂	<input type="checkbox"/> ကျား <input type="checkbox"/> မ <input checked="" type="checkbox"/> ကျား+မ				၁၂၅
မေဌိုး	မြေတာ၊ လမ်း ခင်းခြင်း	၁၅၀၀ x ၅ x ၂	၆၂၃	<input type="checkbox"/> ကျား <input type="checkbox"/> မ <input checked="" type="checkbox"/> ကျား+မ				၆၆
ရွာစင်	ရွာစင်ခြင်း၊ လမ်း၊ ကျောက် စိုင်းခြင်း	၃၀၀၀ x ၂ x ၂	၄၆၅	<input type="checkbox"/> ကျား <input type="checkbox"/> မ <input checked="" type="checkbox"/> ကျား+မ				၅၅

ရာထူး ကျေးရွာအုပ်စု စီ/ထောက်ကော်မတီ ဥက္ကဋ္ဌ အမည် လက်မှတ် ရက်စွဲ

စိုးကျော်စော ဒေါ်အိမ်

ဒေါက်တာစက်မာဓိဥက္ကဋ္ဌ ဒေါက်တာစက်မာဓိဥက္ကဋ္ဌ



လူထုဝဟိုပြုစီမံကိန်းစီမံကိန်းလက်စွဲ (

အပိုင်း-၃ ၂၆.၉.၂၀၁၅

ပုံစံ ၈-၄ ကျေးရွာအုပ်စုစီမံကိန်းလုပ်ငန်းခွဲရွေးချယ်ခြင်းပုံစံ

လမ်းညွှန်ချက်။ ။ ကျေးရွာအုပ်စုစီမံချက်ရေးဆွဲသည့်အစည်းအဝေးတွင် ဤပုံစံအားလူထုဝဟိုပြုစီမံကိန်းပညာများ/ လက်ထောက်နည်းပညာများတို့၏ အကူအညီဖြင့်ပြည်ပုံစံ ဖြည့်သွင်းရမည်။ ဤပုံစံအားပြည့်စုံစွာဖြည့်သွင်းပြီးပါကကျေးရွာအုပ်စုဖွံ့ဖြိုးတိုးတက်ရေးစီမံချက်တွင်နောက်ဆက်တွဲအဖြစ်တွဲထားရမည်။ CF မှ အချက်အလက်များကို MIS သို့ ထည့်သွင်းရမည်။ ကျေးရွာစည်းရုံးရေးမှူး/ဝန်ထမ်းအမည် လှိုင်စွာအောင်

နေ့စွဲ _____

ပြည်နယ်/တိုင်း မန္တလေး မြို့နယ် ကျောက်တိုင်

စက်ဝန်းအားအမှတ်ခြစ်ပေးပါ(✓)၊ စက်ဝန်း(၀)၊ စက်ဝန်း(၂)၊ စက်ဝန်း(၃)၊ စက်ဝန်း(၄)

ကျေးရွာအုပ်စု သီပေါ

ကျေးရွာအမည်	ဆောင်ရွက်မည့် လုပ်ငန်းများ	အတိုင်းအတာ	ခန့်မှန်း တိုက်ရိုက်အကျိုး ခံစားခွင့်ရှိသူများ	အဆိုပြုတင်ပြသူ	စီမံကိန်းမှ ထည့်ဝင်မှု	ခန့်မှန်းကုန်ကျစရိတ်		စုစုပေါင်း
						ကျေးရွာမှ ထည့်ဝင်မှု	အခြားထည့်ဝင်မှု (ဖော်ပြပါ) ထည့်ဝင်ငွေ အမည်/အဖွဲ့	
ကျောက်တိုင်	အစားအသွယ် ခြံစိုက်ရေး	၅၀၀ x ၂၀ x ၅	၄၅၈	<input type="checkbox"/> ကျား <input type="checkbox"/> မ <input checked="" type="checkbox"/> ကျား+မ				၂၄
စံသစ်ကျေးရွာ	ကျေးရွာအုပ်စု အစားအသွယ်	၄၀၀ x ၁၀ x ၅	၁၁၂	<input type="checkbox"/> ကျား <input type="checkbox"/> မ <input checked="" type="checkbox"/> ကျား+မ				၁၀၀.၄
				<input type="checkbox"/> ကျား <input type="checkbox"/> မ <input type="checkbox"/> ကျား+မ				
				<input type="checkbox"/> ကျား <input type="checkbox"/> မ <input type="checkbox"/> ကျား+မ				
				<input type="checkbox"/> ကျား <input type="checkbox"/> မ <input type="checkbox"/> ကျား+မ				

ရာထူး ကျေးရွာအုပ်စု စီ/ထောက်ကော်မတီ ဥက္ကဋ္ဌ

အမည် _____ လက်မှတ် _____ ရက်စွဲ _____

စီမံကိန်းရေးဆွဲသူ - စိုးမိုးစန်း - ၁၉.၉.၂၀၁၅

စစ်ဆေးသူ - မောင်စိုး - ၁၉.၉.၂၀၁၅



၁၂။ အစည်းအဝေး မှတ်တမ်းများ



ကျေးရွာအစည်းအဝေးမှတ်တမ်း

အစည်းအဝေးပြုလုပ်သည့်နေရာ ။ ။ စာသစ်ကော့ငါ

ကျေးရွာ ။ ။ ခံပါယ်ကျိ

ကျေးရွာအုပ်စု ။ ။ ဘိတ်ကျိ

အချိန် ။ ။ ဂါးက (၉:၀၀) မှ ဇူပည် (၅:၃၀) ထိ

အစည်းအဝေးအမည် ။ ။ မူဝါဒကော်မတီအဖွဲ့အစည်းအစည်းအဝေး (ဒုတိယအကြိမ်)

တက်ရောက်သူဦးရေ ကျား (၅၂)၊ မ (၅၀) စုစုပေါင်း (၁၀၂)

အစည်းအဝေးတွင်ဆွေးနွေးသည့်အကြောင်းအရာ။

- ၁။ ပထမအကြိမ် အစည်းအဝေး တွင် ပြုလုပ်သည့် အစည်းအဝေး မှတ်တမ်းများကို
- ၂။ ပြန်လည်စစ်ဆေးဖွဲ့စည်းပေးခြင်း
- ၃။ ဦးစိုးဦးစိုး မှ ကျေးရွာအစည်းအဝေးမှတ်တမ်းများကို စစ်ဆေးပေးခြင်း
- ၄။ မှတ်တမ်းအကျဉ်းချုပ်ကို ရွတ်ဖတ်ပြောကြားခြင်း
- ၅။ ဦးစိုးဦးစိုး မှ အစည်းအဝေးအဖွဲ့အစည်းများကို စစ်ဆေးပေးခြင်း
- ၆။ ပြောကြားခြင်း
- ၇။ ဦးစိုးဦးစိုး မှ ကျေးရွာအစည်းအဝေးမှတ်တမ်းများကို စစ်ဆေးပေးခြင်း
- ၈။ ကော်မတီများ၏ အစည်းအဝေးမှတ်တမ်းများကို ရွတ်ဖတ်ပြောကြားခြင်း
- ၉။ မိမိတို့၏ စီမံကိန်းအစည်းအဝေးမှတ်တမ်းများကို စစ်ဆေးပေးခြင်း
- ၁၀။ ပထမအကြိမ်၊ ဒုတိယအကြိမ် အစည်းအဝေး မှတ်တမ်းများကို စစ်ဆေးပေးခြင်း



ဆုံးဖြတ်ချက်များ

၁။ ကျေးဇူးတင်စားရန် ဝမ်းကွဲဖြင့် ဆုကြို ကျေးဇူးတင်စားရန်
ရန်ကင်းတိုင်းဒေသကြီး၊ ပဲခူးတိုင်းဒေသကြီး၊ ဝေဟင်တိုင်းဒေသကြီး၊
မန္တလေးတိုင်းဒေသကြီး၊ ဝေဟင်တိုင်းဒေသကြီး၊ ဝေဟင်တိုင်းဒေသကြီး

၂။ ရွတ်ဖတ် ပြောကြားခြင်း

၃။ နေ့စဉ်အသုံးပြုရန် အသုံးပြုရန် စီစဉ်ပေးခြင်း

၄။ အသုံးပြုခြင်း

ကွန်ပျူတာပစ္စည်းများ ထောက်ပံ့ပေးရန် အသုံးပြုရန် စီစဉ်ပေးခြင်း

၅။ ပြုပြင်ထိန်းသိမ်းခြင်း

အသုံးပြုမှုကို စောင့်ကြည့်စစ်ဆေးရန် စီစဉ်ပေးခြင်း

၆။ ပြောကြားခြင်း

စီစဉ်ပေးခြင်း

မှတ်တမ်းတင်သူ 

အမည် - ဦးစိုးစိုးစိုး

ရာထူး - ညွှန်ကြားရေးမှူး

ရက်စွဲ - ၁၆.၃.၂၀၁၇

အတည်ပြုသူ 

အမည် - ဦးစိုး

ရာထူး - စီမံကိန်းဥက္ကဋ္ဌ

ရက်စွဲ - ၁၆.၃.၂၀၁၇



၁၃။ ကဏ္ဍအလိုက် အခက်အခဲမှတ်တမ်း

အုပ်စု - သို့မဟုတ် - - - - - ကျေးရွာ - ခေါင်းကျို - - - - -

နောက်ဆက်တွဲ(၄) ခြားနားသောအပိုင်းများအတွက် ဦးစားပေးပုံ့ ဖြိုးရေးလုပ်ငန်းစဉ် အနှစ်ချုပ်

မူရင်းသည်အား VPSC တွင်ထားရှိရပါမည်။ အခြားဌာနများနှင့် ညှိနှိုင်းရန်အတွက် မိတ္တူအား TPIC သို့ပို့ရပါမည်။ MIS data အနေဖြင့် သွင်းရန် မလိုအပ်ပါ။

	အဆင့်	လုပ်ငန်း	မည်သူဦးစားပေးလဲ	ကျေးရွာမှတာဝန်ခံသူ (သို့) အုပ်စု	ပြင်ပမှမည်သူ ထောက်ပံ့ မလဲ
အခြေခံအဆောက်အအုံ	၀	ကွဲပတ်ပတ်စာအုပ်	<input checked="" type="checkbox"/> မ <input checked="" type="checkbox"/> ကျား	ကျေးရွာ ၃/ထောက် ကျေးရွာ	ပျဉ်းမာန် မဟုတ် မိတ်ကပ်
	၂	ကွဲပတ်စာအုပ်	<input checked="" type="checkbox"/> မ <input checked="" type="checkbox"/> ကျား	"	"
	၃	ကျေးရွာ ခေါင်းကျို	<input checked="" type="checkbox"/> မ <input checked="" type="checkbox"/> ကျား	"	"
	၄	ကျေးရွာ ကျေးရွာ	<input checked="" type="checkbox"/> မ <input checked="" type="checkbox"/> ကျား	"	"
	၅	ကျေးရွာ ခေါင်းကျို	<input checked="" type="checkbox"/> မ <input checked="" type="checkbox"/> ကျား	"	"
	၅	ကျေးရွာ ခေါင်းကျို	<input checked="" type="checkbox"/> မ <input checked="" type="checkbox"/> ကျား	"	"
အသက်မွေးဝမ်းကျောင်း/ပိတ်ပိတ်ရေး	၀		<input type="checkbox"/> မ <input type="checkbox"/> ကျား		
	၂		<input type="checkbox"/> မ <input type="checkbox"/> ကျား		
	၃		<input type="checkbox"/> မ <input type="checkbox"/> ကျား		
	၄		<input type="checkbox"/> မ <input type="checkbox"/> ကျား		
	၅		<input type="checkbox"/> မ <input type="checkbox"/> ကျား		
	၅		<input type="checkbox"/> မ <input type="checkbox"/> ကျား		
ကျန်းမာရေးနှင့် အာဟာရ	၀		<input type="checkbox"/> မ <input type="checkbox"/> ကျား		
	၂		<input type="checkbox"/> မ <input type="checkbox"/> ကျား		
	၃		<input type="checkbox"/> မ <input type="checkbox"/> ကျား		
	၄		<input type="checkbox"/> မ <input type="checkbox"/> ကျား		
	၅		<input type="checkbox"/> မ <input type="checkbox"/> ကျား		
	၅		<input type="checkbox"/> မ <input type="checkbox"/> ကျား		
ပညာရေး	၀	၈၄ ကျေးရွာ	<input checked="" type="checkbox"/> မ <input checked="" type="checkbox"/> ကျား	ကျေးရွာ ၃/ထောက် ကျေးရွာ	ပျဉ်းမာန် မဟုတ် မိတ်ကပ်
	၂	ကျေးရွာ	<input checked="" type="checkbox"/> မ <input checked="" type="checkbox"/> ကျား	"	"
	၃		<input type="checkbox"/> မ <input type="checkbox"/> ကျား		
	၄		<input type="checkbox"/> မ <input type="checkbox"/> ကျား		



അധ്യാപകർക്കും, അധ്യാപിതാക്കൾക്കും

	1		<input type="checkbox"/> മ <input type="checkbox"/> തുറന്നു		
	2		<input type="checkbox"/> മ <input type="checkbox"/> തുറന്നു		
അക്രമം:	3	സ്വയംതീരുമാനം എടുക്കുന്നു	<input type="checkbox"/> മ <input checked="" type="checkbox"/> തുറന്നു	അക്രമം തീർത്താൽ അറിയിക്കുന്നു	സ്വയംതീരുമാനം എടുക്കുന്നു
	4		<input type="checkbox"/> മ <input type="checkbox"/> തുറന്നു	ഉ.	
	5		<input type="checkbox"/> മ <input type="checkbox"/> തുറന്നു		
	6		<input type="checkbox"/> മ <input type="checkbox"/> തുറന്നു		
	7		<input type="checkbox"/> മ <input type="checkbox"/> തുറന്നു		