

ပြည်ထောင်စုသမ္မတ မြန်မာနိုင်ငံတော် အစိုးရ
စိုက်ပျိုးရေး၊ မွေးမြူရေးနှင့်ဆည်မြောင်းဝန်ကြီးဌာန
ကျေးလက်ဒေသဖွံ့ဖြိုးတိုးတက်ရေး ဦးစီးဌာန
ပင်လည်ဘူးမြို့နယ်



လူထုပဟိုပြုစီမံကိန်း
National Community Driven Development Project
(NCDDP)



ကျေးရွာဖွံ့ဖြိုးရေးအစီအစဉ်
Village Development Plan (VDP)
စည်သာကျေးရွာ ၊ သင်္ဘောတာကျေးရွာအုပ်စု

၂၀၁၇ ခုနှစ်

ပင်လည်ဘူးမြို့



မာတိကာ

၁။ပင်လည်ဘူးမြို့နယ်မြေပုံ2

၂။သင်္ဘောတာအုပ်စုမြေပုံ 5

၃။ကျေးရွာအုပ်စုတွင်ပါဝင်သောကျေးရွာစာရင်းများ 6

၄။ကျေးရွာအခြေခံအချက်အလက်များ..... 6

၅။လူထုပူးပေါင်းပါဝင်သောလူမှုဆန်းစစ်ခြင်းနှင့်အကဲဖြတ်ခြင်းလုပ်ငန်းစဉ် (PSA/PRA) အကျဉ်းချုပ်7

၆။ကျေးရွာဖွံ့ဖြိုးရေးအစီအစဉ်အတွက်အသုံးပြုခဲ့သော PRA tools များနှင့်တစ်ခုချင်းစီအတွက်သုံးသပ်ချက်များ ...9

၇။ကော်မတီဝင်များရွေးချယ်ခြင်းနှင့်ကျေးရွာဖွံ့ဖြိုးရေးအစီအစဉ်ဆောင်ရွက်မှုမှတ်တမ်းဓါတ်ပုံများ 24

၈။ကော်မတီဝင်များစာရင်း 28

၉။ပုံစံစ-၁။ကျေးရွာအချက်အလက် 29

၁၀။ပုံစံစ-၂။စီမံကိန်းစက်ဝန်းအချိန်ဇယား 32

၁၁။ပုံစံစ-၃။ကျေးရွာဖွံ့ဖြိုးရေးဦးစားပေးအစီအစဉ် 34

၁၂။ပုံစံစ-၄။ကျေးရွာဖွံ့ဖြိုးရေးစီမံကိန်းလုပ်ငန်းခွဲရွေးချယ်ခြင်းပုံစံ 36

၁၃။အစည်းအဝေးမှတ်တမ်းများ..... 38

၁၄။ နောက်ဆက်တွဲ(၄) ခြားနားသောအစိတ်အပိုင်းများအတွက်ဦးစားပေးဖွံ့ဖြိုးရေးလုပ်ငန်းစဉ် အနှစ်ချုပ် 42



၁။ ပင်လည်ဘူးမြို့နယ် မြေပုံ

စစ်ကိုင်းတိုင်းဒေသကြီး၊ ကသာခရိုင် ပင်လည်ဘူးမြို့နယ် UTM မြေပုံ

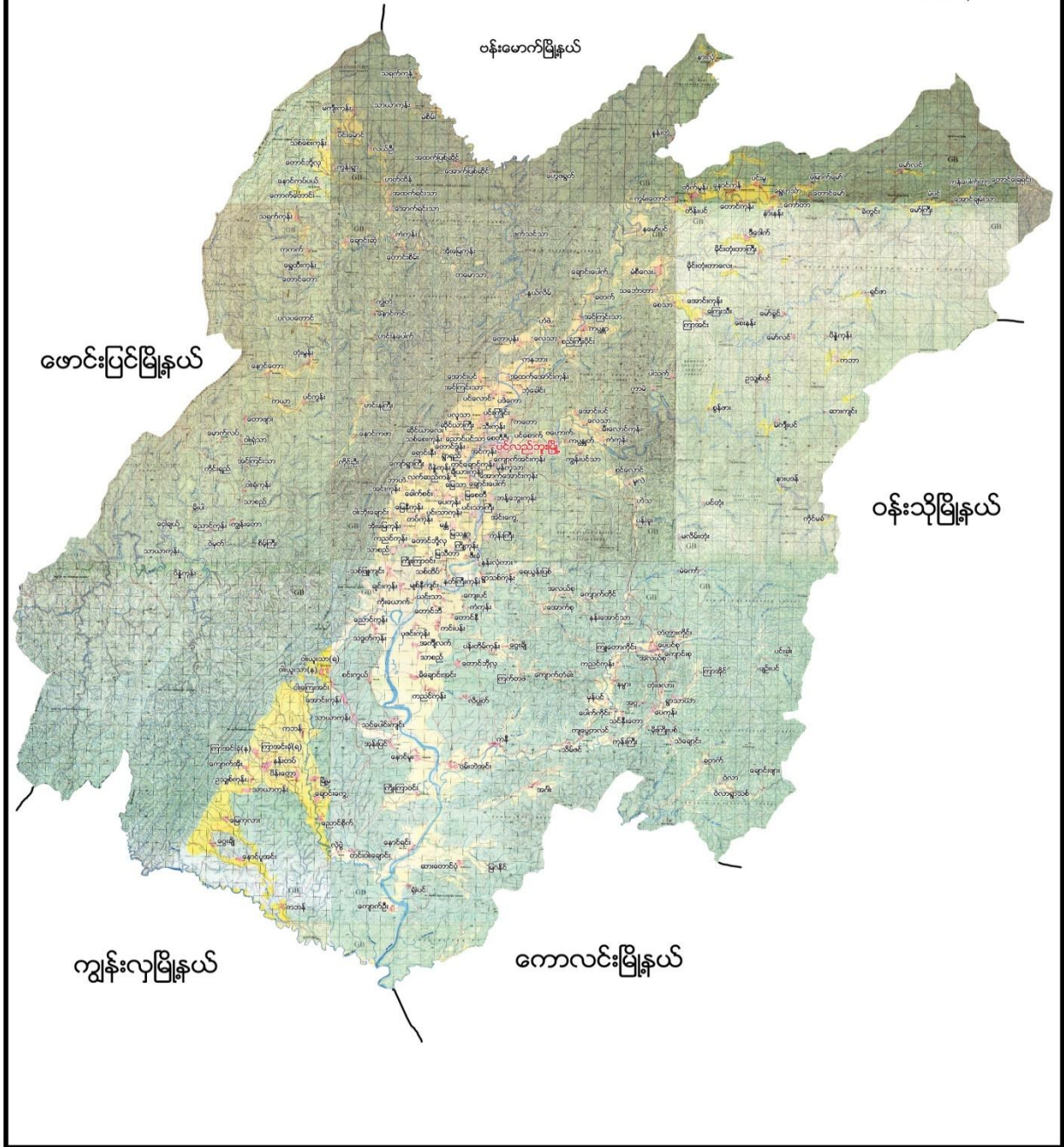



၂။ သဘောတာအုပ်စုမြေပုံ

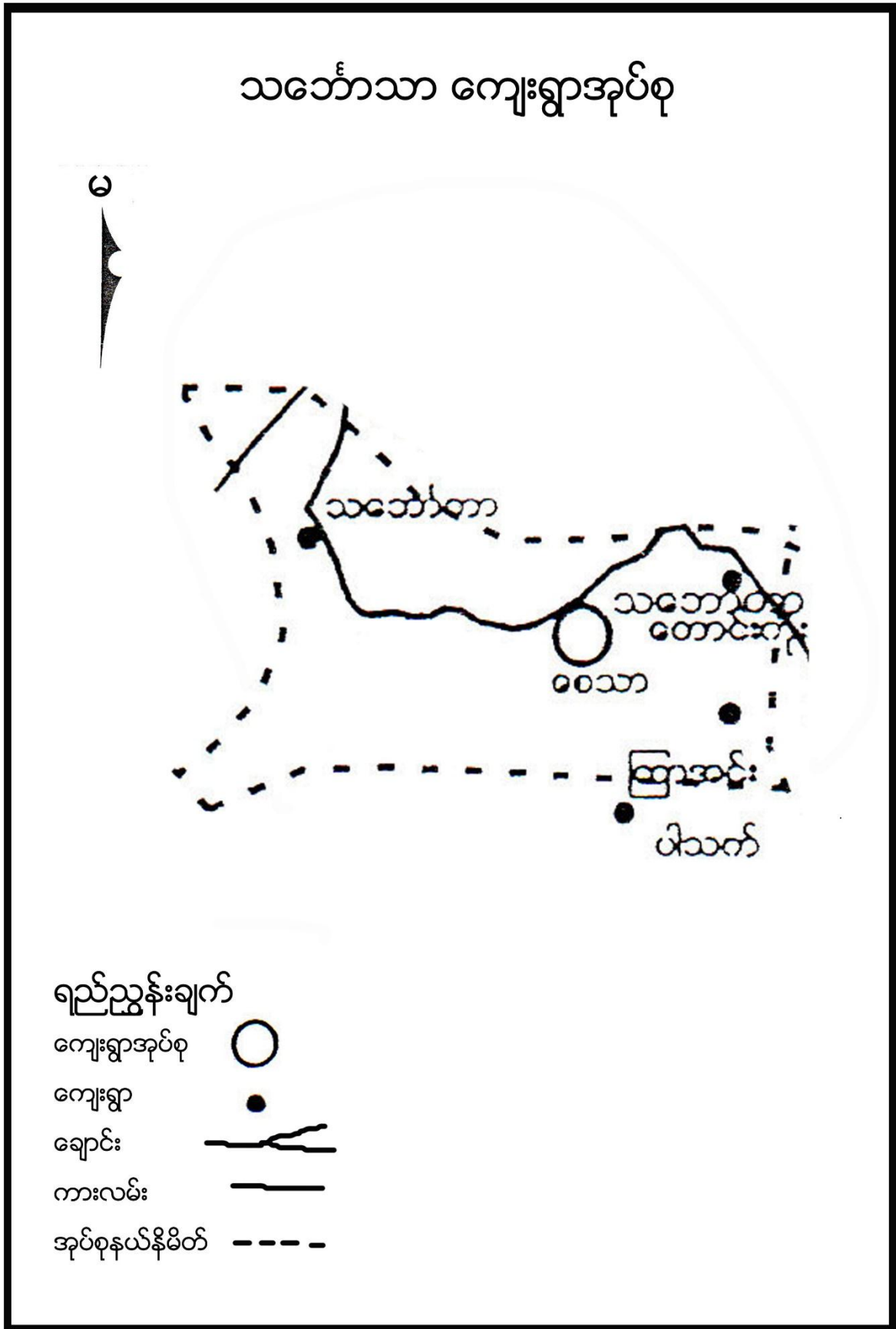



၃။ ကျေးရွာအုပ်စုတွင်ပါဝင်သော ကျေးရွာစာရင်းများ

သင်္ဘောတာကျေးရွာ၊ ကြာအင်းကျေးရွာ၊ စည်သာကျေးရွာ၊ အောင်းကုန်းကျေးရွာ ပါဝင်ပါသည်။

၄။ ကျေးရွာအခြေခံအချက်အလက်များ

၁။ ကျေးရွာသမိုင်းအကျဉ်း

စည်သာကျေးရွာကို လွန်ခဲ့သော နှစ်ပေါင်း ၁၀၀ကျော်က စတင်တည်ထောင်ခဲ့သည်။ စည်သာကျေးရွာဟု စတင်ခေါ်ဆိုခဲ့သည်။ ဗမာလူမျိုးများ နေထိုင်၍ ဗုဒ္ဓဘာသာကို ကိုးကိုယ်ခဲ့ကြသည်။ လယ်ယာစပါးကို အဓိက စိုက်ပျိုးပြီး ပင်လည်မြို့နှင့် မြောက်ဘက်တွင် တည်ရှိပြီး မိုင်၂၀ခန့်ကွာဝေးပြီး ပင်လည်ဘူး ဖောင်းပြင် လမ်းနဘေးတွင် တည်ရှိပါသည်။ အိမ်ခြေ ၂၂အိမ်သာရှိပြီး ကျေးရွာ လူမှုရေး၊ ဘာသာရေး၊ ဖွံ့ဖြိုးရေးလုပ်ငန်းများကို ဝိုင်းဝန်းလုပ်ဆောင်ကြသော ကျေးရွာဖြစ်ကြောင်း ရေးသားအပ်ပါသည်။

ထူးခြားဖြစ်စဉ်

မရှိပါ။

၂။ လူနည်းစုလူမျိုးစုအိမ်ထောင်စု

မရှိပါ။

၃။ ကျေးရွာအတွင်းရှိ စုစုပေါင်းအိမ်ထောင်စု

အမျိုးအစား	အိမ်ထောင်စု	ကျား	မ	စုစုပေါင်း
ဗမာ	၉၂	၂၂၆	၂၅၅	၄၈၁

၄။ ထိခိုက်လွယ်အုပ်စု

ထိခိုက်လွယ်အုပ်စု	အိမ်ထောင်စု	ကျား	မ	စုစုပေါင်း
သက်ကြီး	၇	၄	၃	၇
မြေယာမဲ့	၂၁	၁၇	၄	၂၁
မသန်စွမ်း	၁၀	၄	၆	၁၀

၅။ အဓိကစီးပွားရေးလုပ်ငန်းများ

စိုက်ပျိုးရေး	မွေးမြူရေး	အသေးစားစီးပွားရေး	အခြား
စပါး	ကျွဲ	ဈေးဆိုင်	
နှမ်း	နွား		
မြေပဲ	ဝက်		
အာလူး	ကြက်		
-ကြက်သွန်			



၆။ ကျေးရွာအတွင်းအဓိက ပိုင်ဆိုင်မှုများ

ကျေးရွာပိုင်ဆိုင်မှုများ	စိုက်ပျိုးမြေ	စားကျက်မြေ	သစ်တောမြေ	သဲ/ကျောက်ရရှိမှု	ရေတွင်း/ရေကန်	စက်ရေတွင်း
အရေအတွက်	၁၄၈ဧက	၁၀၇ဧက	၁၂၀-ဧက	ရှိ	၁ / -	မရှိ
ကျေးရွာပိုင်ဆိုင်မှုများ	ကား	ထော်လာဂျီ	စပါးကြိတ်စက်	မြွေလှေ့စက်	အသေးစားဆည်	ဈေးဆိုင်
အရေအတွက်	-	-	-	-	၁	၅

၇။ ကျေးရွာအတွင်းအခြားပိုင်ဆိုင်မှုများ

ကျေးရွာပိုင်ဆိုင်မှုများ	ရေတင်စက်	လယ်ထွန်စက်	ထွန်ထယ်	ကျွဲ	နွား
အရေအတွက်	၁၂	၇	၂၂	၁၆	၂၄၄
ကျေးရွာပိုင်ဆိုင်မှုများ	ဝက်	ဆိုင်ကယ်	ကျွမ်းကျင်လုပ်သား	လုပ်သား	
အရေအတွက်	၇၈	၆၆	၂၀	၅၀	

၈။ အခြားကျေးရွာရှိအသုံးပြုနိုင်သော အရင်းအမြစ်/အချက်အလက်များ

အရင်းအမြစ်	ဆေးခန်း	အ.လ.က/အ.ထ.က	ဈေး	ကျွမ်းကျင်လုပ်သား	လုပ်သား	မြေတူးစက်	လမ်းကြိုတ်စက်
အရေအတွက်	၁	-၁	-	၃၀	-	-	-

၅။ လူထုပူးပေါင်းပါဝင်သော လူမှုဆန်းစစ်ခြင်း နှင့် အကဲဖြတ်ခြင်း လုပ်ငန်းစဉ် (PSA/PRA) အကျဉ်းချုပ်

စဉ်	အကြောင်းအရာ	ရက်စွဲ	ဦးတည်အုပ်စု	တက်ရောက်သူ			အဓိက ဆွေးနွေးချက်များ
				ကျား	မ	ပေါင်း	
၁	လူမှုစီးပွားအဆင့် သတ်မှတ်ခြင်း (Wealth Ranking)	၂၀-၁၇	ချမ်းသာ၊ အလယ်အလတ်၊ နွမ်းပါး၊ အလွန်နွမ်းပါးအုပ်စုများ	၁၃	၁၅	၂၈	ကျေးရွာလူမှုစီးပွားအုပ်စုများခွဲခြားသတ်မှတ်နိုင်ရေးအတွက် အခြေခံစံနှုန်းများ သတ်မှတ်ခြင်း၊ ကျေးရွာသားများနှင့် အများသဘောတူ ခွဲခြားသတ်မှတ်ခြင်း
၂	ရာသီခွင်ပြပြက္ခဒိန် (Seasonal Calendar)	၂၀-၁၇	ကော်မတီဝင်၊ အမျိုးသမီး၊ အမျိုးသားများ	၁၃	၁၅	၂၈	ရာသီဥတု၊ စိုက်ပျိုးသီးနှံများ၊ လယ်ယာလုပ်ငန်းများ၊ နေ့စားလုပ်ငန်းများ၊ မွေးမြူရေးလုပ်ငန်းများ၊ ဝမ်းစာဖူလုံမှု နှင့် ပွဲတော်များ



၃	ကျေးရွာလူမှုရေးပြ၊ သယံဇာတပြမြေပုံ (Social Map/Resource Map)	၂၀-၁၇	ရပ်မိရပ်ဖ၊ ကော်မတီဝင်များ	၈	၈	၁၆	အိမ်အမျိုးအစားများ၊ အခြေခံအဆောက်အဦးများ၊လမ်း ပန်းဆက်သွယ်ရေးအခြေအနေ လယ်ယာမြေများ၊ မြစ်ချောင်းများ၊ ရေတွင်း ရေကန်များ၊သစ်တောများ
၄	ပြဿနာသစ်ပင် (Problem Tree)	၂၀-၁၇	အမျိုးသား၊အမျိုးသ မီးများကော်မတီဝင် များ	၁၃	-	၁၃	ဆွေးနွေးထားသော အခြေခံအဆောက်အဦး များနှင့် သက်မွေးဝမ်းကျောင်းလုပ်ငန်းမျ ားကျန်းမာရေးပညာရေး။
၅	ကျေးရွာ၏ (၅)နှစ်စာ ဦးစားပေးအစီအစဉ် ပြ ဇယား(Metric Ranking)	၂၀-၁၇	အမျိုးသားအုပ်စု၊အ မျိုးသမီးအုပ်စု၊လူင ယ်အုပ်စု၊ရပ်မိရပ်ဖ အုပ်စု	၁၃	၁၅	၂၈	အကျိုးပြုဦးရေ၊ အကျိုးခံစားခွင့် နှင့် အဓိက လိုအပ်ချက်များပေါ်မူတည်၍ ဆုံးဖြတ်သည်။
၆	အဖွဲ့အစည်းချိတ် ဆက်ပုံ (Venn Diagram)	၂၀-၁၇	ကျေးရွာအုပ်ချုပ်ရေး အဖွဲ့၊ကျေးရွာစီ/ ထောက်အဖွဲ့	၁၃	၁၅	၂၈	ကျေးရွာတွင်းရှိ အဖွဲ့အစည်းများနှင့် မည်သို့သောလုပ်ငန်းများအတွ က် မည်သည့်အဖွဲ့များချိတ်ဆက်လုပ် ကိုင်မှု
၇	ပင့်ကူအိမ် ကွန်ယက် (Spider Web)	၂၂-၁၇	အမျိုးသားများ နှင့် အမျိုးသမီးများ	၁၀	၁၅	၂၅	အမျိုးသားများ နှင့် အမျိုးသမီးများ တန်းတူအခွင့်အရေး ရရှိမှု နှင့် မရရှိသည့် အကြောင်းအရင်းများ
၈	ပြဿနာ၊အခွင့်အ ရေး၊လက်ရှိအခြေအ နေနှင့်ပြောင်းလဲမှု ညွှန်းကိန်း	၂၂-၁၇	ကျေးရွာစီ/ထောက် အဖွဲ့၊ကျေးရွာလူထု	၁၃	၁၅	၂၈	ပြဿနာ၊အခွင့်အရေး၊လက်ရှိအ ခြေအနေ ကိုသိရှိရန် နှင့် ပြောင်းလဲနိုင်သည်ပုံစံများ
၉	ကျေးရွာအိပ်မက်ပြ မြေပုံ (Dream Map)	၂၂-၁၇	ကျေးရွာစီ/ထောက် အဖွဲ့၊ကျေးရွာလူထု	၈	၈	၁၆	နောင်တစ်ချိန်တွင် ကျေးရွာတွင် ဖြစ်စေချင်သော/မြင်စေချင်သော အရာများ ထည့်သွင်းရေးဆွဲခြင်း



၆။ ကျေးရွာဖွံ့ဖြိုးရေး အစီအစဉ်အတွက် အသုံးပြုခဲ့သော PRA tools များနှင့် တစ်ခုချင်းစီအတွက်သုံးသပ်ချက်များ

၁။ ကျေးရွာ၏လူမှုစီးပွားအဆင့်သတ်မှတ်ခြင်း။(Wealth Ranking)

အဆင့်	အခြေခံစံနှုန်းများ/ ညွှန်းကိန်းများ	အိမ်ထောင်စု	ရာခိုင်နှုန်း
ချမ်းသာ	အိမ်အခြေအနေ-အုတ်လိုင်းပြေး၊ ခြေတံရှည်၊ သွပ်မိုး၊ ပျဉ်ထောင် မြေယာပိုင်ဆိုင်မှု- ၅ ဧကအထက် ကျွဲ၊ နွား- ၅ ကောင်အထက် အခြားပိုင်ဆိုင်မှု- ထွန်စက်၊ ရေစုပ်စက်၊ TV၊ စပါးကြိုက်စက်၊ ဆိုင်ကယ်၊	၁၀	၁၁%
အလယ်အလတ်	အိမ်အခြေအနေ- ပျဉ်ခင်း၊ ပျဉ်ကာ၊ သွပ်မိုး၊ ချေတံရှည်အိမ် မြေယာပိုင်ဆိုင်မှု- ၃ ဧက ကျွဲ၊ နွား- ၂ ကောင် အခြားပိုင်ဆိုင်မှု- လှည်းဆိုင်ကယ်၊	၆၈	၇၄%
နွမ်းပါး	အိမ်အခြေအနေ- ဝါးထရံကာ၊ သက်ကယ်မိုး၊ ထရံကာ၊ ချေတံရှည်အိမ် မြေယာပိုင်ဆိုင်မှု- ၃ ဧက နှင့် ၁ ဧကကြား ကျွဲ၊ နွား- ၂ ကောင်အောက် အခြားပိုင်ဆိုင်မှု-	၁၁	၁၂%
အလွန်နွမ်းပါး	အိမ်အခြေအနေ- ဝါးထရံကာ၊ အင်ဖက်မိုး၊ အကာမလုံ မြေယာပိုင်ဆိုင်မှု- မရှိ ကျွဲ၊ နွား- မရှိ အခြားပိုင်ဆိုင်မှု-	၃	၃%
စုစုပေါင်း		၉၂	၁၀၀%



ဆွေးနွေးချက်

ရာသီဥတု-တပိုတွဲလ လယ်မှ စ၍ နယုန်လအထိ နွေရာသီဖြစ်ပါသည်။ နယုန်လ လယ် မှ စ၍ တော်သလင်းလအထိ မိုးရာသီ ဖြစ်ပါသည်။ သီတင်းကျွတ်လ မှ စတင်၍ တပိုတွဲလ လယ်အထိ ဆောင်းရာသီ ဖြစ်ပါသည်။

စိုက်ပျိုးရေး-ကဆုန်၊နယုန်လတွင်စပါးစိုက်ပျိုးရန်ပျိုးထောင်ကြပြီးဝါဆို၊ဝါခေါင်လတွင်ကောက်စိုက်ကြပါသည်။ သခွား၊ပြောင်း၊နမ်း၊မြေပဲ၊အာလူး၊ကြက်သွန်အနည်းငယ်စိုက်ပျိုးကြသည်။စိုက်ပျိုးရေးလုပ်ငန်းမှ တစ်နေ့ဝင်ငွေ ၃၀၀၀ ကျပ်၊ တစ်လ ဝင်ငွေ ၉၀၀၀၀ ကျပ် နှင့် တစ်နှစ်ဝင်ငွေ ၅၀၀၀၀၀ ကျပ် ရရှိပါသည်။

မွေးမြူရေး-မွေးမြူရေး လုပ်ငန်းများကို ရာသီမရွေးလုပ်ကိုင်ကြပါသည်။ လုပ်ငန်းခွင်အတွက် ကျွဲ၊ နွားများမွေးမြူကြပြီး အိမ်ခြေထက်ဝက်ခန့်မှာ ကြက်၊ဝက်များမွေးမြူကြပါသည်။

နေ့စားလုပ်ငန်း-ဝါဆို၊ဝါခေါင်လတွင် လယ်ယာလုပ်ငန်းခွင် များရှိခြင်းကြောင့် ဝင်ငွေရရှိပါသည်။ သီတင်းကျွတ်၊ တန်ဆောင်မုန်း နှင့် နတ်တော် လများတွင်စပါးရိတ်သိမ်းခြွေလှေ့ခြင်း လုပ်ငန်းများ ရှိခြင်းကြောင့် ဝင်ငွေရရှိပါသည်။ နေ့စားလုပ်ငန်းမှ တစ်နေ့ဝင်ငွေ၁၅၀၀ ကျပ်၊ တစ်လ ဝင်ငွေ ၃၀၀၀၀ကျပ် နှင့် တစ်နှစ်ဝင်ငွေ ၁၅၀၀၀၀ ကျပ် ရရှိပါသည်။

သဘာဝဘေးအန္တရာယ်၊မိုးရာသီတွင်မိုးသည်းထန်ခြင်းရံဖန်ရံခါ စပါးခင်းများရေလွှမ်းပါသည်။ လေပြင်းကျရောက် တတ်သည့်အခါလည်းရှိပါသည်။

ဝမ်းစာဖူလုံမှု-ဝါခေါင်၊တော်သလင်း၊သီတင်းကျွတ်လများတွင် စပါးကုန်ချိန်ဖြစ်၍ဝမ်းစာဖူလုံမှုမရှိပါ။

အလုပ်သမားရှားပါးမှု- တန်ခူး၊နတ်တော်၊ပြာသိုလများတွင်အလုပ်သမားရှားပါးမှုမရှိပါသည်။ ပွင့်လင်းရာသီတွင် ရွှေ့ပြောင်းလုပ်သားသွားလာမှုရှိပါသည်။

ပွဲတော်များ-တန်ခူးလတွင် သင်္ကြန်ပွဲတော်ပြုလုပ်ပါသည်။ ကဆုန်လတွင်ညောင်ရေသွန်းပွဲ၊ဝါဆိုလတွင် သင်္ကန်းကပ်ပွဲတော်ရှိပါသည်။ သီတင်းကျွတ်လတွင် မီးထွန်းပွဲတော်ရှိပါသည်။တန်ဆောင်မုန်းလတွင် ကထိန်ပွဲ၊ တပေါင်းလတွင် အလှူပွဲများရှိပါသည်။

သုံးသပ်ချက်

စီမံကိန်းလုပ်ငန်းခွဲများ အကောင်အထည်ဖော်ဆောင်ရွက်ရာတွင် ပွင့်လင်းရာသီရောက်မှ သာ ဆောင်ရွက်သင့်သည်။ အဘယ်ကြောင့်ဆိုသော် နန်းတပ်ကျေးရွာလူထုအားလုံး လယ်ယာလုပ်ငန်းကို အဓိကထား လုပ်ကိုင်ကြသည့်အတွက် မိုးတွင်းကာလ၊ ဆောင်းတွင်းကာလများတွင် လယ်ယာလုပ်ငန်းခွင်နှင့်တိုက်ဆိုင်သောကြောင့် အလုပ်သမားရှားပါးခြင်း ကျေးရွာဖွံ့ဖြိုးတိုးတက်ရေး အတွက် အချိန်မပေးနိုင်ခြင်း စသည့် အခက်အခဲများနှင့် ကြုံတွေ့ရသည့်အတွက် အောင်မြင်သင့်သလောက် မအောင်မြင်နိုင်ပါ။ ထို့ကြောင့် ရာသီဥတုသာယာပြီး ကျေးရွာလူထုအားလုံး ပါဝင်လုပ်ဆောင်နိုင်သည့် ပွင့်လင်းရာသီတွင် လုပ်ငန်းခွဲများလုပ်ဆောင်သင့်ပါကြောင်း သုံးသပ်မိပါသည်။



၃။ ကျေးရွာလူမှုရေးပြမြေပုံ နှင့် သုံးသပ်ချက်





ဆွေးနွေးချက်

လူနေထိုင်မှု ပုံစံ-စီပွားရေးအဆင့် (၄) မျိုးရှိပြီး ကျေးရွာများတွင် စုစည်းစွာနေထိုင်ကြပါသည်။ လမ်းပန်းဆက်သွယ်ရေးစည်သာကျေးရွာသည်ပင်လည်ဘူးပန်းမောက်လမ်းမကြီးနှင့်၄မိုင်ခန့်ကွာဝေးပြီးကျေးရွာတွင်းရှိလမ်းများ၊ရွာချင်းဆက်လမ်းများမှာမြေသားလမ်းများဖြစ်သောကြောင့်လမ်းပန်းဆက်သွယ်ရေးခက်ခဲပါသည်။ကျန်းမာရေးကလေးမွေးဖွားခြင်းအတွက်အရပ်လက်သည်ရှိပါသည်။အဓိကဆေးကုသမှုခံယူခြင်းကိုမံစီလေးကျေးရွာရှိကျေးလက်ဆေးပေးခန်းသို့သွားရောက်၍ ဆေးကုသမှုခံယူရပါသည်။ မိုးတွင်းကာလတွင်ဝမ်းရောဂါ၊ငှက်ဖျားရောဂါများဖြစ်တက်သည်။သောက်သုံးရေ-ကျေးရွာတွင် ရေတွင်းပိုင်းအနည်းငယ်သာရှိပြီး သောက်သုံးရေလုံမရှိပါ။အခြား-ရွာ၏အတောင်ပိုင်းတွင် ဘုန်းကြီးကျောင်း၊ မွှာရုံ၊ ရှိပါသည်။ ရွာ၏အရှေ့ဘက်တွင်စာသင်ကျောင်း၊ အနောက်ဘက်တွင် သုဿန်ဇရပ်ရှိပါသည်။

သုံးသပ်ချက်

ကျေးရွာတွင်း လူမှုစီးပွားအဆင့် ၄ ဆင့် ရှိပြီး ကျေးရွာ အနံ့ ပျံ့ကျဲစွာနေထိုင်ကြသည်။ ချမ်းသာသော အိမ်ထောင်စုမှာ အနည်းငယ်သာရှိပြီး အလယ်အလတ်စားနိုင်သောက်နိုင်အဆင့်မှာ ကျေးရွာ အိမ်ထောင်စု၏ ၃ ပုံ ၂ ပုံ ခန့် ရှိသည်။ နွမ်းပါးအိမ်ထောင်စု အနည်းငယ်ရှိ၍ မြေမဲ့၊ ယာမဲ့၊ လက်လုပ်လက်စား အိမ်ထောင်စု များလည်းရှိသည်။ နန်းတပ်ကျေးရွာ အနေဖြင့် လယ်ယာလုပ်ငန်းကို အဓိကမှီခိုနေရပြီး မြေမဲ့၊ ယာမဲ့များ လည်း ရှိနေသဖြင့် ဝမ်းစာဖူလုံမှုရှိရန်အတွက် အလွန်ခက်ခဲသည်။ ထို့ကြောင့် လူတန်းစားအဆင့် လျော့နည်း သွားစေရန် အလုပ်အကိုင်အခွင့်လှမ်းများ ဆောင်ရွက်ပေးရန် လိုအပ်နေပါသည်။



ဆွေးနွေးချက်

ပတ်ဝန်းကျင်ရှိအရင်းအမြစ်များ-ရွာပတ်ဝန်းကျင်ရှိသစ်တောများမှထင်းထုတ်ယူသုံးစွဲနိုင်ပါသည်။
ဝါးများခုတ်ယူသုံးစွဲနိုင်ပါသည်။ကျေးရွာ၏အနောက်ဘက်တွင်ချောင်းငယ်လေးရှိသော်လည်းစိုက်ပျိုးရေး
အတွက်ဖူလုံမှုမရှိပါ။စီးပွားရေးလုပ်ကိုင်စားသောက်ရသောအရင်းအမြစ်-လယ်ယာမြေများအသုံးပြု၍
စပါး၊ပဲအမျိုးမျိုး၊နေကြာ၊နှမ်း၊စသည်တို့ကိုစိုက်ပျိုးနိုင်သည်။စားကျက်မြေများတွင်ကျွဲ၊နွားများမွေးမြူနိုင်ပါသည်။
မြေလွတ်မြေရိုင်းများ ပေါများသော်လည်း နှစ်ရှည်ပင်စီးပွားဖြစ်စိုက်ပျိုးနိုင်ခြင်းမရှိပါ။

သုံးသပ်ချက်

စည်သာကျေးရွာသည်သစ်တောများနှင့်နီးကပ်ပြီးအသုံးဝင်သောသစ်များရရှိနိုင်သဖြင့်ကျေးရွာဖွံ့ဖြိုးရေး
အတွက် အခြေခံ အဆောက်အအုံနှင့်လမ်း တံတား များဆောက်လုပ်ရာတွင် လွယ်ကူစွာရ ရှိနိုင်သည်။
သဲကျောက်ရရှိ နိုင်မှု မှာရှားပါးသော်လည်း အခြေခံ အဆောက်အအုံများ အတွက်သုံးရန်မှာလုံလောက်သည်။
ထို့ကြောင့်စီမံကိန်းလုပ်ငန်းခွဲများအကောင်အထည် ဖော်ရာတွင် အဆင်ပြေ မှုရှိသည်။



၅။ ပြဿနာသစ်ပင် နှင့် ဖြေရှင်းနည်းလမ်း

အမျိုးသား များ တစ်မြူကော ပြဿနာသစ်ပင်



- အကျိုးဆက်
- ၁။ ညီအစ်ကိုလမ်းသွားလာပျက်စီး
 - ၂။ သောက်ကျော့ခြင်း၊ အစာချိတ်ဖြာခြင်း၊ ကျိုးပျက်စားထိခိုက်
 - ၃။ ပစ္စည်းအသစ်ပျက်စီးခြင်း၊ ဝန်ဆောင်ခများခြင်း
 - ၄။ အသေထွက်လျှော့ချခြင်း၊ မပျံ့နှံ့ခြင်း၊ ဝင်ရောက်ခြင်း
 - ၅။ ပျက်စီးပျက်စီးခြင်း၊ အပူအသွေးပေးခြင်း
 - ၆။ ကျပ်စက်မှု၊ ဝင်ရောက်မှု
- အကြောင်းရင်း
- ၁။ အပူပူခြင်း၊ မိုးမရွာခြင်း
 - ၂။ ကျော့ကျော့ခြင်း၊ များမရှိခြင်း
 - ၃။ တုံးတောက်မှု၊ ပျက်စီးခြင်း
 - ၄။ ရွာချင်းဆက်လမ်းမကောင်း
 - ၅။ အစာအကျော့ခြင်း၊ မပြုလုပ်ခြင်း
 - ၆။ ထက်ဝက်၊ အစားအလျှောက်မရှိခြင်း
 - ၇။ ကျပ်စက်မှု



ဆွေးနွေးချက်

- ၁ ပညာရေးတွင် ကောင်းစွာမသင်ကြားနိုင်ခြင်း
- ၂ လမ်းပန်းဆက်သွယ်ရေး မကောင်းမွန်ခြင်း၊ ချိတ်ဆက်မှု ပြတ်တောက်ခြင်း
- ၃ ညရေးညတာ သွားလာရေးခက်ခဲခြင်း
- ၄ ကျေးရွာဖွံ့ဖြိုးမှုနှောင့်နှေးခြင်း
- ၅ ကျန်းမာရေးခက်ခဲခြင်း
- ၆ အလုပ်အကိုင်အခွင့်အလမ်းနည်းပါးသဖြင့် ဝင်ငွေမရှိခြင်း

သုံးသပ်ချက်

စည်သာကျေးရွာတွင်ရွာချင်းဆက်လမ်းများတွင်ချောင်းကူးတံတားများမရှိသဖြင့်ကျေးရွာသူ ကျေးရွာသားများအနေဖြင့်မိုးရာသီတွင်သွားလာရခက်ခဲခြင်း၊ ကလေးများကျောင်းသွားဖို့လုပ်ရာတွင်အခက်အခဲရှိနေသည့်အတွက်ကျေးရွာ၏အဓိကလိုအပ်ချက်ဖြစ်နေသည်။ တံတား(၃)စင်းကိုကိုယ်ထူကိုယ်ထပ် ဖင့်ဆောက်လုပ်ရန်လည်းအခက်အခဲရှိနေသည်။ ထို့ကြောင့်စီမံကိန်းမှလုပ်ငန်းခွဲအကောင်အထည်ဖော်ဆောင်ရွက်ရာတွင်ကျေးရွာသားများမှကလိုအပ်ချက်များကိုဖြည့်ဆည်းပေးပြီးအောင်မြင်စွာအကောင်အထည်ဖော်ဆောင်ရွက်သွားရန်လိုအပ်သည်။



၇။ ဦးစားပေးအစီအစဉ်ပြဇယား (Matrix Ranking)

စဉ်ကိန်းအစဉ်အလိုက် ဦးစားပေးအစီအစဉ်ပြဇယား

စဉ်ကိန်းအစဉ်အလိုက်	၁	၂	၃	၄	၅	၆	၇	၈	၉	၁၀
၁။ နေပြည်တော်	၁	၂	၃	၄	၅	၆	၇	၈	၉	၁၀
၂။ ရန်ကင်း	၂	၁	၄	၃	၅	၆	၇	၈	၉	၁၀
၃။ မန္တလေး	၃	၃	၁	၅	၄	၆	၇	၈	၉	၁၀
၄။ ဝေဟင်္ဂ	၄	၄	၅	၁	၃	၆	၇	၈	၉	၁၀
၅။ ဝေဟင်္ဂ	၅	၅	၆	၆	၂	၃	၄	၅	၆	၇
၆။ ဝေဟင်္ဂ	၆	၆	၇	၇	၈	၉	၁	၂	၃	၄
၇။ ဝေဟင်္ဂ	၇	၇	၈	၈	၉	၁၀	၁	၂	၃	၄
၈။ ဝေဟင်္ဂ	၈	၈	၉	၉	၁၀	၁	၂	၃	၄	၅
၉။ ဝေဟင်္ဂ	၉	၉	၁၀	၁၀	၁	၂	၃	၄	၅	၆
၁၀။ ဝေဟင်္ဂ	၁၀	၁၀	၁	၁	၂	၃	၄	၅	၆	၇



ဆွေးနွေးချက်

စီမံကိန်းပထမနှစ်တွင် (စာသင်ကျောင်းပြုပြင်ခြင်းလုပ်ငန်း) ကို ရံပုံငွေ(၄၀၀၀၀၀၀)ကျပ်ဖြင့် ဆောက်လုပ်ပြီးစီးခဲ့ပါသည်။

စီမံကိန်းဒုတိယနှစ်တွင်-သင်္ဘောတာကျေးရွာအုပ်စုတွင် ရွာပေါင်း၄ကျေးရွာများ၏လိုအပ်ချက်အရ အောင်းကုန်းကျေးရွာမှ ကျေးရွာချင်းဆက် ချောင်းကူးတံတားပြုပြင်ခြင်းလုပ်ငန်းကို ရံပုံငွေ (၈၅၀၀၀၀၀) ကျပ်ဖြင့်လည်းကောင်း၊ သင်္ဘောတာကျေးရွာမှ မူကြိုကျောင်းဆောင်သစ်ဆောက်လုပ်ခြင်း ရံပုံငွေ (၄၅၀၀၀၀၀)ကျပ်ဖြင့်လည်းကောင်း၊ စည်သာကျေးရွာမှ ကျောက်ကြီးစိသစ်သားခင်းတံတားကို ရံပုံငွေ (၇၀၀၀၀၀) ကျပ်ဖြင့် အကောင်အထည်ဖော်ဆောင်ရွက်ရန် သဘောတူညီခဲ့ကြပါသည်။

စီမံကိန်းတတိယနှစ်တွင်-အောင်းကုန်းကျေးရွာမှရွာတွင်းတံတားပြုပြင်ခြင်းလုပ်ငန်းကိုရံပုံငွေ (၅၀၀၀၀၀၀) ကျပ်ဖြင့်၊ကြာအင်းကျေးရွာမှရွာတွင်းတံတားပြုပြင်ခြင်းလုပ်ငန်းကို (၁၅၀၀၀၀၀)ကျပ်ဖြင့်လည်းကောင်းအကောင်အထည် ဆောင်ရွက်မည်ဖြစ်ပါသည်။

စီမံကိန်းစတုတ္ထနှစ်တွင်- သင်္ဘောတာကျေးရွာမှ ကျေးရွာချင်းဆက်တံတားဆောက်လုပ်ခြင်းလုပ်ငန်းကိုရံပုံငွေ(၅၀၀၀၀၀၀)ကျပ်ဖြင့် လည်းကောင်း၊စည်သာကျေးရွာမှ ကျေးရွာရွာလယ်ခန်းမဆောင်ဆောက်လုပ်ခြင်းကို (၁၀၀၀၀၀၀)ကျပ်ဖြင့်လည်းကောင်း၊ကြာအင်းကျေးရွာမှရွာတွင်းလမ်းပြုပြင်ခြင်းလုပ်ငန်းကို (၅၀၀၀၀၀၀)ကျပ်ဖြင့်လည်းကောင်းဆက်လက်ဆောင်ရွက်သွားကြရန်အများသဘောတူဆုံးဖြတ်ထားခဲ့ကြပါ သည်။

သုံးသပ်ချက်

ကျေးရွာတွင်လူဦးရေနှင့် အိမ်ခြေများပြားသော်လည်း လက်လုပ်လက်စားများ မြေမဲ့ ယာမဲ့အိမ်ထောင်စုများရှိနေခြင်း စီးပွားရေးအဆင်မပြေသောမိသားစုဝင်များရှိနေခြင်း တို့ကြောင့်ကိုယ်ထူကိုယ်ထ ဖြင့်ဆောက်လုပ်ရန်ခက်ခဲနေခြင်းတို့ကြောင့်အဆင်မပြေနိုင်ပါ။ ထို့ကြောင့်စီမံကိန်းမှရန်ပုံငွေနှင့် ကျေးရွာလူထုပူးပေါင်းပြီးအောင်မြင်စွာလုပ်ဆောင်သင့်သည်။



ဆွေးနွေးချက်

အုပ်ချုပ်ရေးအဖွဲ့

ကျောင်းကော်မတီအဖွဲ့၊ အမျိုးသား၊ အမျိုးသမီးများအဖွဲ့၊ ကျေးရွာစီမံကိန်းအထောက်အကူပြုကော်မတီ၊ ဂေါပက၊ ဓမ္မစကြာအဖွဲ့၊ ရပ်မိရပ်ဖအဖွဲ့များနှင့် ကျေးရွာဖွံ့ဖြိုးတိုးတက်ရေးကျေးရွာအကျိုးပြုလုပ်ငန်းများချိတ်ဆက်ဆောင်ရွက်ကြပါသည်။ ကျေးရွာပြင်ပရှိအဖွဲ့အစည်းများနှင့်ချိတ်ဆက်ဆောင်ရွက်နေမှုအနေအထားမှာ မြို့နယ်အထွေထွေအုပ်ချုပ်ရေးဦးစီးဌာန၊ ပညာရေးဌာန၊ ကျန်းမာရေးဌာန၊ ကျေးလက်ဒေသဖွံ့ဖြိုးတိုးတက်ရေးဦးစီးဌာန၊ လူထုဗဟိုပြုစီမံကိန်း၊ တိ/မွေးကုသစ်တော၊ သမ၊ စိုက်ပျိုးရေး၊ မြေစာရင်းဌာနများနှင့်ချိတ်ဆက်ဆောင်ရွက်မှုရှိပြီး ကျေးရွာသားများအနေဖြင့် သက်ဆိုင်ရာကဏ္ဍအလိုက်လိုအပ်သော အကူအညီတောင်းခံမှုမှာ မရှိသလောက်နည်းပါးပါသည်။

သုံးသပ်ခြင်း

စည်သာကျေးရွာရှိအဖွဲ့အစည်းများအနေဖြင့် ကျေးရွာတွင် အခြင်းခြင်းချိတ်ဆက်၍ စည်းလုံးမှုရှိသော်လည်း မြို့နယ်ရှိ ပညာရေး၊ ကျန်းမာရေး၊ လူထုဗဟိုပြုစီမံကိန်း၊ ကျေးလက်ဒေသဖွံ့ဖြိုးတိုးတက်ရေးဦးစီးဌာန၊ သစ်တော၊ ရဲစခန်း၊ စိုက်ဘဏ်၊ စသည့်ဌာနများနှင့်သာချိတ်ဆက်မှုရှိပြီး ကျန်ဌာနများနှင့်ချိတ်ဆက်မှုအားနည်းနေသေးသည်။



၉။ ပင့်ကူအိမ်ကွန်ယက် နှင့် သုံးသပ်ချက်

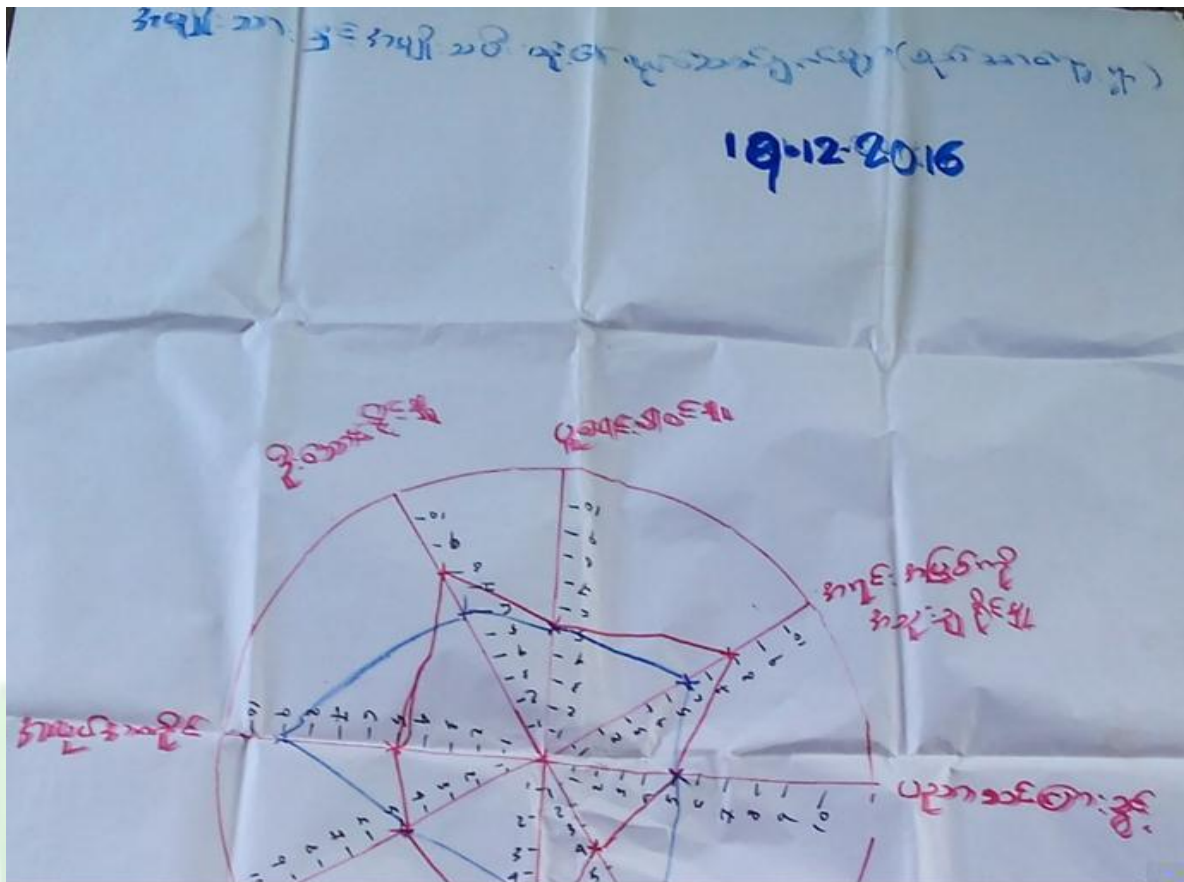



ဆွေးနွေးချက်

ရပ်ရေးရွာရေးတွင်ပူးပေါင်းပါဝင်မှု တွင် အမျိုးသားများနှင့်မျိုးသမီးများတန်းတူပါဝင်ကြောင်းတွေ့ရှိရပါသည်။ ပူးပေါင်းပါဝင်မှု အဆင့်တိုးရန်လိုအပ်နေပါသေးသည်။အမျိုးသမီးများ၏ ဝင်ငွေရရှိမှုမှာ အမျိုးသားများအောက် အဆင့်(၃)အထိရောက်ရှိနေပြီးအမျိုးသားများသာဝင်ငွေပိုရရှိနေသည့်အနေအထားတွေ့ရပါသည်။အမျိုးသားမ ဟုကအပြင်ထွက်စီးပွားရှာနေချိန်တွင်အမျိုးသမီးများကအိမ်မှုကိစ္စ၊သားသမီးကိစ္စများဆောင်ရွက်နေရသောကြောင့် ကာင့်ဖြစ်ပါသည်။ထို့ကြောင့်အမျိုးသမီးများ၏ဝင်ငွေနှင့်အလုပ်အကိုင်အခွင့်အလမ်းရရှိရေးဆောင်ရွက်ရန်လို အပ်ပါသည်။အလုပ်အကိုင်အခွင့်အလမ်းအလုပ်အကိုင်အခွင့်အလမ်းရရှိမှုတွင်အမျိုးသားများကပိုမိုနေပြီးစိုက် ပျိုးရာသီပြီးချိန်အမျိုးသားများကမြို့နယ်ပြင်ပသို့သွားရောက်လုပ်ကိုင်နေကြခြင်းဖြစ်ပါသည်။ပညာတတ်မြောက် မှုစည်သာကျေးရွာအနေဖြင့်ပညာသင်ကြားခွင့်နှင့်ပညာတတ်မြောက်မှုတွင်တန်းတူအခွင့်အရေးရရှိသည်ကိုတွေ့ မြင်ရပါသည်။ကျေးရွာတွင်မူလတန်းကျောင်းရှိပြီးအခြေခံပညာရေးကိုလက်လှမ်းမီသည့်အနေအထားရှိပါ သည်။အရင်းအမြစ်အပေါ်လက်လှမ်းမီမှုအရင်းအမြစ်အပေါ် အမှီပြု၍အသက်မွေးဝမ်းကြောင်းပြုနိုင်မှုမှာကွာ ဟချက်ရှိပါသည်။အကြောင်းမှာ

တောတောင်များအမှီပြု၍လုပ်ဆောင်သောလုပ်ငန်းများကအမျိုးသမီးထက်အမျိုးသားများကပိုမိုကိုင်နိုင်ခြင်းကြောင့် ဖြစ်ပါသည်။ရပ်ရေးရာရေးတွင်ခေါင်းဆောင်မှုရပ်ရေးရွာရေးကိစ္စများတွင်အရေးပါမှုနှင့်ဆုံးဖြတ်ချက်ချသည့် နေရာများတွင်အမျိုးသမီးများ၏အဆင့်နေရာသည်များစွာကွာဟမှုရှိနေပြီးတန်တူမှုမရရှိသေးပါ။ထို့ကြောင့် အမျိုးသမီးများအားနေရာပေးမှုမှာအစဉ်အလာအရအမျိုးသားများကနေရာယူထားပြီး အမျိုးသမီးများကလည်းနေရာယူတတ်ရန် နှင့် စွမ်းဆောင်ရည်ရှိရန် လိုအပ်နေပါသေးသည်။

သုံးသပ်ခြင်း

အမျိုးသမီးများအားနေရာပေးမှုမှာ	အစဉ်အလာအရအမျိုးသားများက	နေရာယူထားပြီး
အမျိုးသမီးများကလည်းနေရာယူ	တတ်ရန်	နှင့် စွမ်းဆောင်ရည်ရှိရန်
လိုအပ်နေပါသေးသည်။	ရှေးရိုးအစဉ်အလာအရ	အမျိုးသားများကသာ ဆုံးဖြတ်ချခြင်း၊
ခေါင်းဆောင်မှုနေရာတွင်	အမျိုးသမီးများ မပါဝင်ခြင်းကြောင့်	ဆုံးဖြတ်ချက်သည့် နေရာတွင်
အမျိုးသမီးများထက်	အမျိုးသားများက	သာလွန်နေပါသည်။



ဆွေးနွေးချက်

ရွာချင်းဆက်လမ်းများ ကိုမြေသားလမ်းများပြုလုပ်ခြင်း တံတားများ ပြုပြင်ထားခြင်းကြောင့် ရာသီမရွေးသွားလာနိုင်မည်။ ကျေးရွာတွင်းရှိလမ်းများကို ပြင်ခြင်း၊ ရေမြောင်းများပါဝင်မည်။စာသင်ကျောင်း ပြုပြင် ထားခြင်းကြောင့် ကလေးများပညာကောင်းစွာသင်ယူနိုင်မည်။သောက်ရေတွင်း တူးဖော်ထားခြင်းကြောင့် သောက်သုံးရေဖူလုံမှုရှိခြင်း။လမ်းပန်းဆက်သွယ်ရေးများ ကောင်းမွန်ခြင်းပညာရေးဗဟုသုတများပြည့်စုံခြင်းစီးပွားရေးလုပ်ငန်းများတိုးတက်လာသောကြောင့်လူနေထိုင် မှုစနစ်မှုများတိုးတက်လာမည်။

သုံးသပ်ခြင်း

ဦးစားပေးလုပ်ငန်းများအကောင်အထည်ဖော်ဆောင်ရွက်ပေးခြင်းအား ဖြင့် စည်သာကျေးရွာသည် ဖွံ့ဖြိုးတိုးတက်ပြီး စည်းလုံးညီညွတ်သော ရွာလေးဖြစ်လာမည်။ ထို့ပြင်ကျေးရွာသူ သားများအနေဖြင့်ကိုယ်ထူ ကိုယ်ထဖြင့် ဆောက်လုပ်ရန် မတတ်နိုင်သဖြင့်သက်ဆိုင်ရာဌာနများမှ အကူညီတောင်းခံ၍ကျေးရွာဖွံ့ဖြိုးရေး အတွက်လုပ်ဆောင်သင့်သည်။



၇။ ကော်မတီဝင်များရွေးချယ်ခြင်းနှင့်ကျေးရွာဖွံ့ဖြိုးရေးအစီအစဉ်ဆောင်ရွက်မှုမှတ်တမ်းခါတ်ပုံများ



အမျိုးသားအုပ်စု၏ မှတ်တမ်းခါတ်ပုံ



အမျိုးသမီးအုပ်စု၏ မှတ်တမ်းခါတ်ပုံ



လူငယ်အုပ်စု၏ မှတ်တမ်းခါတ်ပုံ



စေတနာ့ဝန်ထမ်းများ ရွေးချယ်ခြင်း မှတ်တမ်းခါတ်ပုံ



စေတနာ့ဝန်ထမ်းများ ရွေးချယ်ခြင်း မှတ်တမ်းခါတ်ပုံ



ထိခိုက်လွယ်အုပ်စုများ၏ မှတ်တမ်းခါတ်ပုံ



ဖွံ့ဖြိုးရေးအစီအစဉ်ရေးဆွဲခြင်း မှတ်တမ်းဓာတ်ပုံ



ဖွံ့ဖြိုးရေးအစီအစဉ်ရေးဆွဲခြင်း မှတ်တမ်းဓာတ်ပုံ



၈။ ကော်မတီဝင်များစာရင်း

စဉ်	အမည်	ကျား-မ	ရာထူး
၁	ဦးချိန်စိုး	ကျား	ကျေးရွာစီမံကိန်းအထောက်အကူပြုကော်မတီ၊ ဥက္ကဋ္ဌ
၂	ဒေါ်စိန်သန်း	မ	ကျေးရွာစီမံကိန်းအထောက်အကူပြုကော်မတီ၊ ဥက္ကဋ္ဌ
၃	ဦးအောင်ထွန်း	ကျား	ဝယ်ယူရေးဆပ်ကော်မတီ၊ ဥက္ကဋ္ဌ
၄	ဒေါ်ခင်မေစန်း	မ	ဝယ်ယူရေးဆပ်ကော်မတီ၊ မှတ်တမ်းထိမ်း
၅	ဦးထွန်းစိန်	ကျား	ဝယ်ယူရေးဆပ်ကော်မတီ၊ အဖွဲ့ဝင်
၆	ဒေါ်ထွေးမြ	မ	စောင့်ကြည့်ကြီးကြပ်ရေးဆပ်ကော်မတီ၊ ဥက္ကဋ္ဌ
၇	ဒေါ်သဉ္ဇာလင်း	မ	စောင့်ကြည့်ကြီးကြပ်ရေးဆပ်ကော်မတီ၊ အဖွဲ့ဝင်
၈	ဦးထွန်းစိန်	ကျား	စောင့်ကြည့်ကြီးကြပ်ရေးဆပ်ကော်မတီ၊ အဖွဲ့ဝင်
၉	ဒေါ်ခင်မြလင်း	မ	လုပ်ငန်းလည်ပတ်ရေး နှင့် ပြုပြင်ထိန်းသိမ်းရေး ဆက်ကော်မတီ၊ ဥက္ကဋ္ဌ
၁၀	ဦးဌေးအောင်	ကျား	လုပ်ငန်းလည်ပတ်ရေး နှင့် ပြုပြင်ထိန်းသိမ်းရေး ဆက်ကော်မတီ၊ အဖွဲ့ဝင်
၁၁	ဒေါ်ဖြူပြာဝင်း	မ	လုပ်ငန်းလည်ပတ်ရေး နှင့် ပြုပြင်ထိန်းသိမ်းရေး ဆက်ကော်မတီ၊ အဖွဲ့ဝင်
၁၂	ဦးခင်မောင်ဝင်း	ကျား	အကြံပြုချက်ဖြေရင်းရေး
၁၃	ဒေါ်ကြည်ဝင်း	မ	အကြံပြုချက်ဖြေရင်းရေး
၁၄	ဦးမောင်စိုး	ကျား	စေတနာ့ဝန်ထမ်း
၁၅	ဒေါ်ခင်ဌေးဝင်း	မ	စေတနာ့ဝန်ထမ်း
၁၆	ဦးမြင့်စိုး	ကျား	ကျေးရွာငွေစာရင်းကိုင်

စုစုပေါင်း။ (၁၆) ယောက် ကျား-၈ ယောက် +မ-၈ ယောက်။

ကျေးရွာအုပ်စုစီမံကိန်းအထောက်အကူပြုကော်မတီ

ဦးချိန်စိုး အုပ်စု စီ/ထောက် အဖွဲ့ဝင်

ဒေါ်စိန်သန်းအုပ်စုစာရင်းကိုင်

မှတ်တမ်းတင်သူ

အမည်။ ဒေါ်ခင်ပြုံးရီ

ရာထူး။ လူထုစည်းရုံးရေးမှူး

ရက်စွဲ။၂၀.. / ၁၂... / ၂၀၁၆.....



၉။ ပုံစံ ၈-၁။ ကျေးရွာအချက်အလက်

လူထုဝဟ်ပြု စီမံကိန်း၊ စီမံကိန်းလက်စွဲ အပိုင်း - (၃) - ၂၉.၁၀.၂၀၁၆

ပုံစံ - ၈ - ၁ ကျေးရွာအခြေခံအချက်အလက်များ (Form PC 1)

လမ်းညွှန်ချက်၊ ကျေးရွာကပ်ရွာသို့ ပထမဆုံးမိတ်ဆက်ခရီး သွားရောက်သောအခါ လူထုစည်းရုံးရေးမှူးသည် ကျေးရွာ ခေါင်းဆောင်များအား ကျေးရွာအချက်အလက်များကို မေတ္တာရပ်ခံ၍ တောင်းခံရသည်။ ဤအချက်အလက်များကို စီမံကိန်း မိတ်ဆက်အစည်းဝေးပတ်ဝန်းကျင်တောင်းခံရမည့် စီမံကိန်းမိတ်ဆက်အစည်းဝေးတွင် လူထုစည်းရုံးရေးမှူးသည် ဤအချက်အလက် များအား စစ်ဆေးပြီး မှန်ကန်အောင်ပြုလုပ်ရမည်။ ပြီးနောက်တွင် လူထုစည်းရုံးရေးမှူးမှ သတင်းအချက်အလက်ထံသို့ Tablets မှ တစ်ဆင့် ပြည့်သွင်းရမည်။

ကျေးရွာအုပ်ချုပ်ရေးမှူး အမည် ဒ်.ကမောင်	ကျေးရွာအုပ်ချုပ်ရေးမှူး၏ ဖုန်းနံပါတ် ၀၉-၄၅၄ ၂၃၇၄၀	လူထုစည်းရုံးရေးမှူး၏ အမည် ဒေါ်ခင်မြ : ခို
ပြည်နယ်/တိုင်းဒေသကြီး မန္တလေး	မြို့နယ် မင်းမာလွင်	ကျေးရွာအုပ်စု သင်္ဘော
ကျေးရွာ အိမ်		ကျေးရွာ အိမ်

က။ လူဦးရေ

လူမျိုးစု	အိမ်ထောင်စုအရေအတွက်	ကိုးကွယ်သည့်ဘာသာ	အိမ်ထောင်စုအရေအတွက်
လူမျိုးစု (၁) --- ဗမာ ---	၉၃	ဘာသာ (၁) --- ဗုဒ္ဓ ---	၉၃
လူမျိုးစု (၂) -----		ဘာသာ (၂) -----	
လူမျိုးစု (၃) -----		ဘာသာ (၃) -----	
လူမျိုးစုရော -----		ဘာသာရော -----	
	အရေအတွက်		
မသန်စွမ်းသူများ	၂		၂
သက်ကြီးရွယ်အိုများ(၆၅ နှစ်နှင့် အထက်)	၂၀		၂၀
စစ်ဘေးရှောင်			

လူဦးရေ	အမျိုးသား (အရေအတွက်)	အမျိုးသမီး (အရေအတွက်)
လူမျိုးစု (၁) --- ဗမာ ---	၂၃၆	၂၆၆
လူမျိုးစု (၂) -----		
လူမျိုးစု (၃) -----		
အိမ်ထောင်စုဦးစီး	၇၂	၂၁

(ခ) အခြေခံအောက်အဆို အသုံးအဆောင်များ

စာသင်ကျောင်း	အမှတ် ခြံစီပါ	ကျန်းမာရေး	အမှတ် ခြံစီပါ	ဘာသာရေး အဆောက် အအုံများ	အမှတ် ခြံစီပါ
အထက်တန်းကျောင်း	<input type="checkbox"/>	ဆေးရုံ	<input type="checkbox"/>	စေတီ	<input checked="" type="checkbox"/>
အလယ်တန်းကျောင်း	<input type="checkbox"/>	ကျန်းမာရေးဌာန	<input type="checkbox"/>	ဘုန်းကြီးကျောင်း	<input checked="" type="checkbox"/>
မူလတန်းကျောင်း	<input checked="" type="checkbox"/>	ကျန်းမာရေးဌာနခွဲ	<input type="checkbox"/>	ဟိန္ဒူဘုရားကျောင်း	<input type="checkbox"/>
မူကြိုကျောင်း	<input type="checkbox"/>	ဆေးပေးခန်း	<input type="checkbox"/>	ခရစ်ယာန်ကျောင်း	<input type="checkbox"/>
အခြား မူလပညာ	<input checked="" type="checkbox"/>	အခြား ဆေးရုံ	<input checked="" type="checkbox"/>	ဗလီ	<input type="checkbox"/>
				အခြား ဓမ္မာရုံ/ဇာဏ်	<input checked="" type="checkbox"/>
မှတ်ချက်		မှတ်ချက်		မှတ်ချက်	



လူထုပဟိုပြု စီမံကိန်း၊ စီမံကိန်းလက်ဖွဲ့ အပိုင်း - (၃) - ၂၉.၁၀.၂၀၁၆

(ဂ) ကျွမ်းကျင်သူများမှတ်တမ်း (ကျေးရွာတွင်နေထိုင်သော သို့မဟုတ် တခြားရွာမှလာရောက်သော ကျွမ်းကျင်သူများ)

(၁) စာသင်ကျောင်း			(၂) ကျန်းမာရေး			(၃) လက်မှုပညာရှင်		
	ရွာတွင်နေထိုင်သူ	အခြားရွာမှလာသူ		ရွာတွင်နေထိုင်သူ	အခြားရွာမှလာသူ		ရွာတွင်နေထိုင်သူ	အခြားရွာမှလာသူ
မူလတန်းပြဆရာ/မ	<input checked="" type="checkbox"/>	<input checked="" type="checkbox"/>	ဆရာဝန်	<input type="checkbox"/>	<input type="checkbox"/>	လက်သမား	<input checked="" type="checkbox"/>	<input type="checkbox"/>
အထက်တန်းပြဆရာ/မ	<input type="checkbox"/>	<input type="checkbox"/>	လက်ထောက်ကျန်းမာရေးမှူး	<input type="checkbox"/>	<input type="checkbox"/>	ပန်းရံ	<input checked="" type="checkbox"/>	<input type="checkbox"/>
အလယ်တန်းပြဆရာ/မ	<input checked="" type="checkbox"/>	<input checked="" type="checkbox"/>	အဖိုးသမီးကျန်းမာရေးဆရာမ	<input type="checkbox"/>	<input type="checkbox"/>	လှုပ်စင်ကျွမ်းကျင်၊ ဦးသမား	<input type="checkbox"/>	<input type="checkbox"/>
မူကြံဆရာ/မ	<input type="checkbox"/>	<input type="checkbox"/>	သားဖွားဆရာမ	<input checked="" type="checkbox"/>	<input type="checkbox"/>	ရေခိုက်သွယ်သူ	<input type="checkbox"/>	<input type="checkbox"/>
အခြား	<input type="checkbox"/>	<input type="checkbox"/>	ပြည်သူ့ကျန်းမာရေးလုပ်သား	<input checked="" type="checkbox"/>	<input type="checkbox"/>	စက်ပြင်ဆရာ	<input checked="" type="checkbox"/>	<input type="checkbox"/>
မှတ်ချက်			မှတ်ချက်			မှတ်ချက်		

(ဃ) ကျေးရွာသို့ ရောက်ရှိနိုင်သည့် လမ်းအခြေအနေ / ကျေးရွာတစ်ရွာသည် ၎င်း၏ ကျေးရွာအုပ်စုနှင့် ဆက်သွယ်ထားသော လမ်းအခြေအနေ (အောက်ပါပုံကိုစိုင်းပါ)

ကျောက်ကြမ်းလမ်း ကတ္တရာလမ်း ကွန်ကရစ်လမ်း မော်တော်ဆိုင်ကယ်လမ်း
 ကျောက်ခင်းလမ်း ပြေသားလမ်း လူသွားလမ်း အခြား _____

(င) ကျေးရွာဖွံ့ဖြိုးမှုစီမံချက်

(၁) လူထုပဟိုပြုစီမံကိန်းမစတင်မှီ ဤကျေးရွာတွင်ကျေးရွာဖွံ့ဖြိုးမှု စီမံချက်ရှိခဲ့ပါသလား? ဝိုင်းပါ
 ရှိပါသည်/မရှိပါ/မသိပါ
 (၂) ရှိခဲ့ပါလျှင် ဤစီမံချက်ကို မည်သည့် ခုနှစ်တွင်ပြင်ဆင်ခဲ့ပါသနည်း? နှစ်-----/မသိပါ
 (၃) ဤစီမံချက်ကို မြို့နယ်မှအတည်ပြုခဲ့ပါသလား? ပြုခဲ့ပါသည်/မပြုခဲ့ပါ /မသိပါ

(စ) ခရီးအကွာအဝေး

(၁) ဤကျေးရွာ၏ပဟိုမှ ၎င်းကျေးရွာအုပ်စု၏ပဟိုအထိ ခရီးဝေးမည်မျှကွာဝေးသနည်း? ဝိုင်းပါ
 (၂) ဤကျေးရွာမှ ၎င်းကျေးရွာအုပ်စုပဟိုအထိ သွားလာရာတွင်ကြာမြင့်သည့်အချိန်၊

ခြောက်သွေ့ရာသီတွင်ကြာချိန် ၀၀:၂၅ မိနစ် ထော်လာရီ/မော်တော်ဆိုင်ကယ်/ခြေလှောင်/လား/မော်တော်ဘုတ်/
 အခြား-----
 မိုးရာသီတွင်ကြာချိန် ၀၀:၂၅ မိနစ် ထော်လာရီ/မော်တော်ဆိုင်ကယ်/ခြေလှောင်/လား/မော်တော်ဘုတ်/
 အခြား-----

(ဆ) ပတ်ဝန်းကျင်ဆိုင်ရာ သဘာဝဘေးအန္တရာယ်

ဤကျေးရွာတွင် ရေကြီးခြင်းကဲ့သို့ သဘာဝဘေးအန္တရာယ်ကျရောက်ဖူးခြင်း ရှိပါသလား
 ပါရှိပါ ရှိပါသည် ရှိလျှင်ဖော်ပြပါ-----



လူထုဝဟိုပြု စီမံကိန်း၊ စီမံကိန်းလက်ခွဲ အပိုင်း - (၃) - ၂၉.၁၀.၂၀၁၆

(ဇ) ကျေးရွာတွင် ဖွဲ့စည်းထားသော အဖွဲ့အစည်းများ
လူထုဝဟိုပြုစီမံကိန်းမတိုင်မီ ဤကျေးရွာတွင် ကျေးရွာဖွံ့ဖြိုးရေးအတွက် အစိုးရ (သို့) ပုဂ္ဂလိကများကိုင်တွင်(သို့) စီမံကိန်းတစ်ခုခုမှ
ဖွဲ့စည်းထားသည့် အဖွဲ့အစည်းများရှိပါသလား။

- (၁) -----
- (၂) -----

ကျေးရွာခေါင်းဆောင်

အမည် ဦးကျော်စွာ

လက်မှတ် ကျော်စွာ နေ့စွဲ ၁၉.၁၂.၂၀၁၆

လူထုစည်းရုံးရေးမှူး

အမည် အောင်အောင်

လက်မှတ် အောင်အောင် နေ့စွဲ ၁၉.၁၂.၂၀၁၆



၁၀။ ပုံစံ ၈-၂။ စီမံကိန်းစက်ဝန်းအချိန်ဇယား

လူထုထုတ်ပြန်ရေးရာဌာန၊ စာကနဏ္ဍကဏ္ဍ အရင်း - (၃) - ၂၉.၁၀.၂၀၁၆

ပုံစံ - ၈ - ၂ - စီမံကိန်းစက်ဝန်းအချိန်ဇယား (PC 2)

လမ်းညွှန်ချက်၊ သက်ဆိုင်ရာလူထုစည်းရုံးရေးမျိုး/လက်ထောက်နည်းပညာနည်းပညာမျိုးများမှ စီမံကိန်းစက်ဝန်းအဆင့်တင်ပို့ပြီးစီးထိုင်၊ ကျေးရွာနှင့် ကျေးရွာအုပ်စုအတွက် ဤပုံစံကို ပြည့်သွင်းရမည်။

စည်းရုံးရေးမျိုး/ပုံစံအမျိုးအစား အမည် ဒေါ်ခင်အေး (CF) ဒေါ်ခင်အေး (TF)

နေ့စွဲ 19.12.2016 စက်ဝန်းအားအမှတ်ခြိမ်းမီ စက်ဝန်း(၁) စက်ဝန်း(၂) စက်ဝန်း(၃)

ပြည်နယ်/တိုင်း စစ်ကိုင်း၊ မြို့နယ် ပင်လယ်ဥက္ကဋ္ဌ၊ ကျေးရွာအုပ်စု ပာစော်တာ၊ ကျေးရွာ စည်သာ

စီမံကိန်းဆောင်ရွက်မှုအဆင့်များ	နေ့စွဲ		အစည်းအဝေးတွင်တက်ရောက်သူအရေအတွက်			
	စတင်သည့် ဇန့်	ပြီးဆုံးသည့်နေ့	အမျိုးသား အရေအတွက်	အမျိုးသမီး အရေအတွက်	အစည်းအဝေးတွင် တက်ရောက်သူ	လူမျိုးစုတက်ရောက်သူ အရေအတွက် နှင့် လူမျိုးစုအမည်
၁။ ကျေးရွာစီမံကိန်း စိတ်ဆက်အစည်းအဝေး။	19.12.2016		၃၆	၃၄	၇၀	
၂။ ကျေးရွာပုံစံပြုရေး စီမံချက်ရေးဆွဲခြင်း အစည်းအဝေး။	20.12.2016		၃၄	၅၁	၈၅	
၃။ ကျေးရွာအုပ်စု လုပ်ငန်းထုတ်ပြန်ချက်ချသည့် အစည်းအဝေး။	26.12.2016		၂၂	၂၂	၄၄	
၄။ မြို့နယ်အဆင့် စီမံကိန်းရေးဆွဲရေး နှင့် အကောင်အထည်ဖော်ရေးကော်မတီ၏ စီမံကိန်း သုံးသပ်မှု အစည်းအဝေး။			၂၂	၂၂	၄၄	၂၂
၅။ မြို့နယ် စီမံကိန်းရေးဆွဲရေး နှင့် အကောင်အထည်ဖော်ရေး ကော်မတီ၏ထုတ်ပြန်ချက်ကို ရွာသို့ အသိပေး အကြောင်းကြားသည့် အစည်းအဝေး။						
၆။ စီမံကိန်းလုပ်ငန်းပုံစံစုံစက်စုံရေးဆွဲခြင်း အစည်းအဝေး။						
၇။ စီမံကိန်းလုပ်ငန်း အကောင်အထည်ဖော်ရေးအစီအစဉ် ရေးဆွဲခြင်း။						



၂၀၁၉-၂၀၂၀ ခုနှစ် အတွင်း အထွေထွေ အချက်အလက် စာရင်း

အမှတ်	အမျိုးအမည်	အမျိုးအမည်	အမျိုးအမည်	အမျိုးအမည်	အမျိုးအမည်	အမျိုးအမည်	အမျိုးအမည်	အမျိုးအမည်
၁	အထွေထွေ အချက်အလက်							
၂	အထွေထွေ အချက်အလက်							
၃	အထွေထွေ အချက်အလက်							
၄	အထွေထွေ အချက်အလက်							
၅	အထွေထွေ အချက်အလက်							
၆	အထွေထွေ အချက်အလက်							
၇	အထွေထွေ အချက်အလက်							
၈	အထွေထွေ အချက်အလက်							
၉	အထွေထွေ အချက်အလက်							
၁၀	အထွေထွေ အချက်အလက်							



၁၁။ ပုံစံ ၈-၃။ ကျေးရွာဖွံ့ဖြိုးရေး ဦးစားပေးအစီအစဉ်

လူထုတော်ကြီး စီမံကိန်း၊ စီမံကိန်းလက်ခွဲ အပိုင်း - (၃) - ၂၉.၁၈.၂၀၁၆

ပုံစံ - ၈ - ၃ ကျေးရွာဖွံ့ဖြိုးရေး ဦးစားပေးအစီအစဉ် (Form PC 3)

လမ်းညွှန်ချက် အဆင့်(၃) ကျေးရွာဖွံ့ဖြိုးရေးအစီအစဉ်အပေး ငြိမ်းသောအခါ ကျေးရွာစီမံကိန်း အထောက်အကူပြု တော်မူမည်လည် လူထုဝင်ရောက်မှုအကူအညီဖြင့် ဤပုံစံကိုပြည့်စုံအောင် ဖြည့်သွင်းရမည်။

လူထုဝင်ရောက်မှု/ဝန်ထမ်း အမည် **ခေါ်ဆင်ဖြူ**

နေ့စွဲ **၂၀-၁၉-၂၀၁၆** စက်ဝန်းအား အမှတ်ကြိမ်ပါ (✓) စက်ဝန်း(၁)
 စက်ဝန်း(၂) စက်ဝန်း(၃) စက်ဝန်း(၄)

ပြည်နယ်/တိုင်း **ထီးဦး**၊ မြို့နယ် **ကျေးရွာအုပ်စု သင်္ဘော**၊ ကျေးရွာ **စည်သာ**

၈။ အခက်အခဲအတားအဆီးများအားတွေ့ရခြင်း - ယခုလက်ရှိအခြေအနေတွင် ဤကျေးရွာဖွံ့ဖြိုးတိုးတက်ရေးအတွက် အခက်အခဲအတားအဆီးများမရှိဘဲ မည်သည့်အခြေအနေတွင် (အမျိုးသား/အမျိုးသမီး အနည်းဆုံးအခက်အခဲ ၅ ခုစီဖော်ပြပါ) အမျိုးသား အဖွဲ့မှ တင်ပြသောအခက်အခဲအတားအဆီးများ အမျိုးသမီး အဖွဲ့မှ တင်ပြသောအခက်အခဲအတားအဆီးများ

၁ ဂွာတွင်းကျောက်ချောမခါ	၁ ကျော့ရွာခိုခဲ
၂ စာကြည့်တိုက်	၂ ရွာကျေးရွာ
၃ ဒုက္ခသည်အိမ်ရာ	၃ စာကြည့်တိုက်
၄ ကျော့ရွာခိုခဲ	၄ ဂွာတွင်းကျောက်ချောမခါ
၅ ဆည်တန် ၅၆၆၆၆၆	၅ ဆေးဝါးခိုခဲ

၉။ မျှော်မှန်းခြင်း - နောင်လာမည့် (၅) နှစ် အတွင်း ကျေးရွာဖွံ့ဖြိုးရေး မျှော်မှန်းလျာထားချက်များအား တင်ပြပါ။

အမျိုးသားအဖွဲ့မှ တင်ပြသောမျှော်မှန်းချက်များ	အမျိုးသမီးအဖွဲ့မှ တင်ပြသောမျှော်မှန်းချက်များ
၁ ဂွာတွင်းဒုက္ခသည်အိမ်ရာ	၁ ဂွာတွင်းမိမိကျောက်ချောမခါ၊ ကျေးရွာခိုခဲ
၂ ဂွာတွင်းမိမိကျောက်ချောမခါ	၂ ကျောက်ချောမခါ၊ ရွာကျေးရွာ ခိုခဲ၊ ကျေးရွာ
၃ စာကြည့်တိုက် ဖွဲ့စည်းဆောင်ရွက်ပေးရန်	၃ မိမိကျောက်ချောမခါ၊ ဆေးဝါးခိုခဲ၊ ကျေးရွာခိုခဲ
၄ ခိုခဲ၊ ဆည်တန်ကျောက်ချောမခါ ဖွဲ့စည်းဆောင်ရွက်ပေးရန်	၄ ဆေးဝါးခိုခဲ၊ ကျောက်ချောမခါ၊ ကျေးရွာခိုခဲ
၅ ကျောက်ချောမခါ၊ ကျေးရွာခိုခဲ ဖွဲ့စည်းဆောင်ရွက်ပေးရန်	၅ ကျေးရွာခိုခဲ၊ ကျောက်ချောမခါ

၁၀။ လူထုစီမံကိန်း၏ လာမည့် (၃) နှစ်အတွက် အကျုံးဝင်သော ဦးစားပေး ဖွံ့ဖြိုးတိုးတက်မှု လုပ်ငန်း အစီအစဉ်များအားဖော်ပြပါ။

အဆင့်	ကျေးရွာအတွက် ဦးစားပေး ဖွံ့ဖြိုးတိုးတက်မှု လုပ်ငန်းစဉ်များ	အဆိုပြုသူ (အမျိုးသားများ/ အမျိုးသမီးများ/ အမျိုးသား+ အမျိုးသမီး)	ခန့်မှန်းကျန်ကျ ဝန်ထုပ်	အကျိုးခံစားခွင့်ရှိသူ ခန့်မှန်းခြေ အရေအတွက်
၁	ကျော့ရွာခိုခဲ	အမျိုးသမီး+အမျိုးသား	၂၅၀၀၀၀၀	၅၀၂
၂	ရွာကျေးရွာ	အမျိုးသမီး	၆၀၀၀၀၀၀	"
၃	စာကြည့်တိုက်	အမျိုးသမီး+အမျိုးသား	၆၀၀၀၀၀၀	"
၄	ဂွာတွင်းကျောက်ချောမခါ	"	၂၀,၀၀၀,၀၀၀	"
၅	ဒုက္ခသည်အိမ်ရာ	အမျိုးသမီး	၄၀၀၀၀,၀၀၀	"



လူထုဝန်ထမ်းချိမ်းညှိရေး ဝန်ထမ်းချိမ်းညှိရေး အဖွဲ့ - (၃) - ၂၉.၁၀.၂၀၁၆

ဃ။ လူထုဝန်ထမ်းချိမ်းညှိရေး (၃) နှစ်အတွက် အကျိုးမဂ်သော ဦးစားပေး ဖွဲ့စည်းတိုးတက်မှု လုပ်ငန်း အစီအစဉ်များအားဖော်ပြပါ။

အဆင့်	ကျေးရွာအတွက် ဦးစားပေး ဖွဲ့စည်း တိုးတက်မှု လုပ်ငန်းစဉ်များ	အဆိုပြုသူ (အမျိုးသားများ/ အမျိုးသမီးများ/အမျိုးသား+ အမျိုးသမီး)	အခန်းကဏ္ဍ
၁	ဆေးပေးခန်း	စာမျှင်သမီး	အခြေခံကျန်းမာရေးနှင့် အားကစား
၂	ဆေးပေးခန်း	စာမျှင်သား	
၃	မူပိုင်ဆိုင်မှုအကျိုးစီးပွား	စာမျှင်သား+သမီး	
၄	စိုက်ပျိုးရေးအဖွဲ့	စာမျှင်သား	
၅	စိုက်ပျိုးရေးအဖွဲ့	စာမျှင်သမီး	

ဥက္ကဋ္ဌ၊ ကျေးရွာဝန်ထမ်းချိမ်းညှိရေးအဖွဲ့ကော်မတီမှ အတည်ပြုသည်။

အမည် ဦးချိုချို လက်မှတ် [Signature] နေ့စွဲ ၂၀-၁၀-၂၀၁၆



၁၂။ ပုံစံ ၈-၄ ကျေးရွာဖွံ့ဖြိုးရေးစီမံကိန်းလုပ်ငန်းခွဲရွေးချယ်ခြင်းပုံစံ

လူထုပတ်ပြု စီမံကိန်း၊ စီမံကိန်းလက်ခွဲ အပိုင်း - (၃) - ၂၉.၁၀.၂၀၁၆

ပုံစံ - ၈ - ၄ ကျေးရွာအုပ်စုစီမံကိန်းလုပ်ငန်းခွဲရွေးချယ်ခြင်းပုံစံ (Form PC 4)

လမ်းညွှန်ချက်၊ စီမံကိန်းလုပ်ငန်းခွဲရွေးချယ်မှုအစည်းအဝေးပြီးနောက်တွင် ကျေးရွာအုပ်စု CF/TF တို့၏ အကူအညီရယူ၍ ကျေးရွာစီထောက်တော်ပတ်မှ လက်မှတ်ရေးထိုးပြီး အဆိုပါပုံစံအား ပြည့်စုံအောင်ဖြည့်သွင်းရမည်။ ဤပုံစံအား ပြည့်စုံစွာဖြည့်သွင်းပြီးပါက ကျေးရွာအုပ်စုဖွံ့ဖြိုးတိုးတက်ရေးစီမံချက်တွင် TPIC သို့မဟုတ် ရန်ကင်းဆက်တွဲအဖြစ် ထားရှိရမည်။ CF မှ ကျေးရွာတစ်ရွာချင်းစီ၏ စီမံကိန်းလုပ်ငန်းခွဲဆိုင်ရာ အချက်အလက်များကို IHS သို့မဟုတ် သွင်းရမည့် (ယခုစီမံကိန်းလုပ်ငန်းခွဲ မလုပ်ကိုင်သော ကျေးရွာများ မပါဝင်ပါ။)

ကျေးရွာစည်းရုံးရေးမှ/ဝန်ထမ်းအမည်၊ ဒေါ်ခင်အေးအေး

နေ့စွဲ၊ 28-12-2016

ပြည်နယ်/တိုင်း၊ မန္တလေး၊ မြို့နယ်၊ ဖလှယ်မြို့နယ်

စက်ဝန်းအားအမှတ်ဖြစ်ပေးပါ။ (၇) စက်ဝန်း(၁) စက်ဝန်း(၂) စက်ဝန်း(၃) စက်ဝန်း(၄) စက်ဝန်း(၅)

ကျေးရွာအုပ်စု၊ ၁၁၁၀၅၀၀၀၀

ကျေးရွာအမည်	ဆောင်ရွက်မည့် လုပ်ငန်းများ	အတိုင်းအတာ	ခန့်မှန်း တိုက်ရိုက် အကျိုးခံစားခွင့် ရှိသူများ	အဆိုပြုတင်ပြသူ	ခန့်မှန်းကုန်ကျစရိတ်		စုစုပေါင်း
					စီမံကိန်းမှ ထည့်သွင်းမှု	အခြားထည့်သွင်းမှု (ခေါ်ပြုပါ) ထည့်သွင်းမှု အမည်/အဖွဲ့	
အောင်ကျော်	ထိန်းသိမ်းရေး	၄၂၅၂၂၃	၃၇၂	ကျား မ	၉၅၇၆၆၆၀		၉၅၇၆၆၆၀
"	"	၃၂၅၂၂၃	"	ကျား မ	၃၅၈၅၆၆၄		
"	"	၃၂၅၂၂၃-၆	"	ကျား မ	၃၀၇၅၆၆၆		
မြာစခန်း	ရွာထဲသို့ ရေပေးစနစ်	၂၂၈၄'	၃၆၇	ကျား မ	၃၅၇၃၇၄၆		၃၅၇၃၇၄၆
"	ရွာထဲသို့ ရေပေးစနစ်	၂၂၈၄'	"	ကျား မ	၃၅၆၆၆၆၆		

ရာထူး ကျေးရွာအုပ်စု ဝန်ထောက်/စီမံကိန်းပေးသူ ဦးကျော်စွာ

အမည် လက်မှတ် ရက်စွဲ

ဦးကျော်စွာ

ဦးကျော်စွာ

၂၅-၁၂-၂၀၁၆

၂၅-၁၂-၂၀၁၆



လူထုဝန်ထမ်းချုပ်စီမံကိန်း၊ စီမံကိန်း၊ လက်ခွဲ အပိုင်း - (ပ) - ၂၉.၁၀.၂၀၁၆

ပုံစံ - ၈ - ၄ ကျေးရွာအုပ်စုစီမံကိန်းလုပ်ငန်းခွဲရွေးချယ်ခြင်းပုံစံ (Form PC 4)

လမ်းညွှန်ချက်၊ စီမံကိန်းလုပ်ငန်းခွဲရွေးချယ်မှုအစည်းအဝေးပြီးနောက်တွင် ကျေးရွာအုပ်စုမှ CF/TF တို့၏ အကူအညီရယူ၍ ကျေးရွာစီထောက်ကော်မတီမှ လက်မှတ်ရေးထိုးပြီး အဆိုပါပုံစံအား ပြည့်စုံအောင်ဖြည့်သွင်းရမည်။ ဤပုံစံအား ပြည့်စုံစွာဖြည့်သွင်းပြီးပါက ကျေးရွာအုပ်စုမှ မြို့တော်ရေးစီမံချက်တွင် TPIC သို့ ပေးပို့ရန်အတွက် နောက်ဆက်တွဲအဖြစ် ထားရှိရမည်။ CF မှ ကျေးရွာတစ်ရွာချင်းစီ၏ စီမံကိန်းလုပ်ငန်းခွဲဆိုင်ရာ အချက်အလက်များကို MIS သို့ ထည့်သွင်းရမည်။ (ယခုနှစ်စီမံကိန်းလုပ်ငန်းခွဲ မလုပ်ကိုင်သော ကျေးရွာများ မပါဝင်ပါ။)

ကျေးရွာစည်းရုံးရေးမှူး/ဝန်ထမ်းအမည် **ခေါ်ခေဇ္ဇာရီ**

နေ့စွဲ **၂၀၁၆-၁၂-၁၅**

ပြည်နယ်/တိုင်း **မန္တလေး** မြို့နယ် **ပင်လည်ဘူ**

စက်ဝန်းအားအမှတ်ခြစ်ပေးပါ။ (V) စက်ဝန်း(ဝ) စက်ဝန်း(၂) စက်ဝန်း(၃) စက်ဝန်း(၄) စက်ဝန်း(၅)

ကျေးရွာအုပ်စု **သင်္ဘောတာ**

ကျေးရွာအမည်	ဆောင်ရွက်မည့် လုပ်ငန်းများ	အတိုင်းအတာ	ခန့်မှန်း တိုက်ရိုက် အကျိုးခံစားခွင့် ရှိသူများ	အဆိုပြုတင်ပြသူ	ခန့်မှန်းကုန်ကျစရိတ်			
					စီမံကိန်းမှ ထည့်ဝင်မှု	ကျေးရွာမှ ထည့်ဝင်မှု	အခြားထည့်ဝင်မှု (ဖော်ပြပါ) ထည့်ဝင်ငွေ အမည်/အဖွဲ့	
သင်္ဘောတာ	ရွာတွင် လမ်း (၁၀၀၀ မြေဧရိယာ)			ကျား	၁၀၀၀၀၀			
စည်သာ	ကျေးရွာအုပ်စု			ကျား	၁၀၀၀၀၀			
				ကျား				
				ကျား				
				ကျား				
				ကျား				
				ကျား				
				ကျား				
				ကျား				
				ကျား				

ရာထူး ကျေးရွာအုပ်စု စီ/ထောက်ကော်မတီ ဥက္ကဋ္ဌ

အမည် လက်မှတ် ရက်စွဲ

စိုး **၀၈/၁၂/၂၀၁၆**

စီမံကိန်းဦးစီးဌာန



၁၃။ အစည်းအဝေး မှတ်တမ်းများ

ပျံ့နှံ့ရေးဦးစီးဌာန
 အစည်းအဝေးအကျဉ်းချုပ်စာတမ်း
 ကျေးရွာအစည်းအဝေးမှတ်တမ်း

ကျေးရွာ စည်သာ
ကျေးရွာအုပ်စု သာသနာ့ဝန်
အစည်းအဝေးပြုလုပ်သည့်နေရာ သူနာကြီးကျောင်းဇုန်
အစည်းအဝေးပြုလုပ်သည့်နေ့ရက် ၁၉. ၀၂. ၀၂၀၁
အစည်းအဝေးပြုလုပ်သည့်အကြောင်းအရာ တတိယနှစ်စီမံကိန်း ခြေလှမ်းအစည်းဝေး

အစည်းအဝေး ကက်ဂျက်ပုဂ္ဂိုလ်များ ။ ။ ကျား (၄၆) ဦး၊ မ (၂၄) ဦး = (၇၀) ဦး
 ရည်ညွှန်းချက်။ ဆွေးနွေးချက်။ ဆုံးဖြတ်ချက်။ သဘောတူညီချက်။ မှတ်တမ်းတင်သူ ဝါဝင်ရမည်။

ရှည်ရွယ်ချက် ။ လူထုပညာပြုစီမံကိန်း အကြောင်းသိရှိကြီး၊ စီမံကိန်းစက်ဝန်း၊ လည်
 ယာပုံအဆင့်ဆင့်ကိုသိရှိရန်

၁။ ကျေးရွာစေတနာ့ဝန်ထမ်းများ ချွန်ကျန်စွာရွေးချယ်နိုင်ရန်
 ၂။ လူထုပညာပေါင်း ပါဝင်သော လူမှုဆန့်ကျင်ဘက်များပြုလုပ်နိုင်ရန်
 ဆွေးနွေးချက် ။ ၁။ သာသနာ့ဝန်ထမ်းများ၊ စည်သာကျေးရွာ သူနာကြီးကျောင်း ဇုန်တွင်
 တတိယနှစ်စီမံကိန်း စာတမ်းပြင်ရန် တတိယနှစ်စီမံကိန်း ခြေလှမ်းအစည်းဝေး
 စည်းဝေးပြုလုပ်ခြင်းပါသည်။ အစည်းအဝေးတွင် ပြောသော လာလာ
 သော ရှည်ရွယ်ချက်များ၊ စီမံကိန်းထပ်တိုးခြင်းများ၊ စီမံကိန်းစက်ဝန်း
 လည်ယာပုံအဆင့်ဆင့်၊ ကျားမရွေးရာရာက ကျွန်ုပ်တို့အား ရှင်းလင်းခြင်း၊ မိမိ
 အကြံပြုကဏ္ဍ အာမေဇွန်ဆွေးနွေးခြင်း၊ သဘာဝထပ်တိုး ကျင့်သုံး
 အကဲခတ်မှုများ၊ လည်ယာပုံပြုပြင်ထိန်းသိမ်းခြင်း အကြောင်းများ
 ကိုရှင်းပြဆွေးနွေးခဲ့ပါသည်။

ဆွေးနွေးချက် ။ ၁။ ကျေးရွာစေတနာ့ဝန်ထမ်းများ ရွေးချယ်ရာတွင်လည်း မိမိကျေး
 ရွာအထွက်စေတနာ အပြည့်ဖြင့် ဆောင်ရွက်နိုင်ပါသည်။ ကျေးရွာတွင် နေထိုင်
 သူများကိုရွေးချယ်ရန်ဆွေးနွေးခဲ့ပြီး စေတနာ့ဝန်ထမ်း အကဲခတ်မှုများ
 ကိုလည်း လည်ယာပုံဆွေးနွေးခဲ့ပါသည်။ ကျေးရွာလူထု၏ အခက်ခဲ
 များဖော်ထုတ်ရာတွင်လည်း တိုင်းရင်းသား လူမျိုးစုများ ဆင်နွှဲခြင်းပါ၊
 သူများပါဝင်ရန်နှင့် လူမှုဆန့်ကျင်ဘက်များပြုလုပ်ရာတွင်လည်း ပူးပေါင်း
 ပါဝင်ရန်ဆွေးနွေးကြသည်။



လူထုဝတ်စုံပြိုင်ပွဲတိုင်း
 နှစ်တိုင်းတိုင်းအားပေးကြီး၊ ပတ်ပတ်သူပြိုင်ပွဲ
 ကျေးဇူးအစည်းအဝေးတိုင်း

ကျေးဇူး
 ကျေးဇူးအုပ်စု
 အစည်းအဝေးပြုလုပ်သည့်နေရာ
 အစည်းအဝေးပြုလုပ်သည့်နေ့ရက်
 အစည်းအဝေးပြုလုပ်သည့်အကြောင်းအရာ
 ချိတ်ယာ
 ယဝေတာယာ
 ချိတ်ယာကျေးဇူးအုပ်စုကြီးကျေးဇူးရောင်
 ပုံစံအုပ်စုရောင်
 ဒုတိယအကြိမ် ကျေးဇူးအစည်းအဝေး

အစည်းအဝေး ကက်ရောင်ပုံစံရောင်။ ။ ကျား (၃၅) ဦး၊ မ (၅၁) ဦး = (၈၆) ဦး
 ရည်ညွှန်းချက်။ ဆေးနွေးချက်၊ ဆုံးဖြတ်ချက်၊ သဘောတူညီချက်၊ စုတ်ကမ်းတပ်သူ ပါဝင်ရမည်။

၇) ချိတ်ယာအုပ်စု (၁) ကျေးဇူးအုပ်စုကြီး၊ အထောက်အကူပြု ကော်မတီဝင်၊ မှား၊ အား၊ ရွေး၊
 ချိတ်ယာ အစည်း ပြုနိုင်စေရန်

(၂) ကော်မတီဝင်၊ မှား၊ ဖိ၊ အာဝန်ဝတ္တရား၊ မှား၊ ဆိုက်ဖြီး၊ မှန်ကန်စွာရွေး၊ ချိတ်ယာ
 ပေး၊ ချိတ်ယာ

(၃) ကျေးဇူးအုပ်စုကြီး၊ ကျေးဇူး၊ ဦး၊ စား၊ ပေး၊ အစီအစဉ်၊ မှား၊ ရွေး၊ ချိတ်ယာ
 ပြုနိုင်စေရန်

ဆေး၊ နွေး၊ ချက် (၁) ဒုတိယအကြိမ် အစည်းအဝေးတွင် ကျေးဇူးအုပ်စုကြီး၊ အထောက်အကူ
 ပြု ကော်မတီဝင်၊ မှား၊ အား၊ ကျေးဇူးအုပ်စုကြီးမှ မှန်ကန်စွာရွေး၊ ချိတ်ယာပေး၊
 ချိတ်ယာဆေး၊ နွေး၊ ချက်ပါသည်။ ကော်မတီဝင် ခွဲစည်း၊ ပုံစံအုပ်စုဝတ္တရား၊
 မှား၊ ကိုလည်း ဦး၊ ပြုဆေး၊ နွေး၊ ချက်ပါသည်။ လက်ရှိ ကော်မတီဝင်၊ မှား၊
 ကိုလည်း ဆက်လက်စွာ အာဝန်ထမ်းဆောင် ချိတ်ယာရွေး၊ ချက် ခံ ဝတ်စုံ၊
 မှန်ကန်သော ကော်မတီ မှား၊ အား၊ လည်း ပြန်လည်ရွေး၊ ချက်ပေး၊ ချိတ်
 ဆေး၊ နွေး၊ ချက်ပါသည်။ ကျေးဇူးအုပ်စုကြီး၊ ကျေးဇူး၊ ချိတ်ယာ
 တွင်လည်း အမှန်တကယ်လိုအပ်ချက်၊ မှား၊ ချက် ခံ ဝတ်စုံ၊
 စား၊ ချက်ပါသည်။ ကိုလည်း ဆေး၊ နွေး၊ ချက်ပါသည်။



ဆုံးဖြတ်ချက်။

။ ဂျေ၊ စွမ်း၊ ဝဲ၊ ကိန်၊ အထောက်အကူပြုကော်မတီဝင်၊ များ၊ ရွေး၊ ချယ်၊ ဘာ
တွင်၊ ဖွင့်၊ လင်း၊ ဖြစ်၊ သာ၊ မြ၊ ရှိ၊ ဝန်၊ အ၊ များ၊ ဆန္ဒ၊ သဘောတူညီသော
သူ၊ များ၊ ကို၊ ရွေး၊ ချယ်၊ ရန်၊ ဆုံးဖြတ်၊ ခဲ့၊ လာ၊ သည်။ စစ်၊ ရွန်၊ နေ၊ သော၊ ကော်
မတီဝင်၊ များ၊ နေ၊ စာ၊ တွင်၊ သိ၊ တော်၊ သော၊ သူ၊ များ၊ ကို၊ အ၊ စား၊ ထို့၊
ရွေး၊ ချယ်၊ ရန်၊ ဆုံးဖြတ်၊ ခဲ့၊ လာ၊ သည်။ ဂျေ၊ စွာ၊ အ၊ ဝက်၊ အ၊ ခဲ၊ များ၊ ဖော်
ဆုတ်၊ စာ၊ တွင်၊ လည်း၊ အ၊ များ၊ သ၊ စိ၊ များ၊ ငါ၊ တင်၊ ပြ၊ မျက်၊ များ၊ ကို၊ လည်း၊
သည်၊ သွင်း၊ စဉ်၊ စာ၊ ရန်၊ ဆုံးဖြတ်၊ ခဲ့၊ လာ၊ သည်။

သဘောတူညီချက်။

။ ကော်မတီဝင်၊ များ၊ အား၊ ယခင်၊ နှစ်၊ များ၊ မြလက်၊ ရှိ၊ တာဝန်၊ ထမ်း၊
ဆောင်၊ နေ၊ သော၊ ကော်မတီ၊ များ၊ အား၊ ခန့်ထား၊ ရန်၊ ဂျေ၊ စွာ၊ လူ၊ ထု
မြ၊ သဘောတူ၊ လာ၊ သည်။ ဂျေ၊ စွာ၊ တွင်၊ မရှိသော၊ ကော်မတီ
များ၊ နေရာတွင်၊ သိ၊ တော်၊ သူ၊ များ၊ ကို၊ ရွေး၊ ချယ်၊ မည်၊ ဘာ၊ သဘော
တူညီ၊ လာ၊ သည်။ ဂျေ၊ စွာ၊ မှီ၊ ဖြစ်၊ ရှေ့၊ ဦးစား၊ ပေး၊ အစီအစဉ်၊ များ၊
ကို၊ မိ၊ ဝဲ၊ ဂျေ၊ စွာ၊ တွင်၊ အမြန်၊ တကယ်၊ လိုအပ်၊ ချက်၊ များ၊ ကို
ရွေး၊ ချယ်၊ သဘောတူ၊ လာ၊ သည်။

မှတ်တမ်း၊ ကာလ၊ သူ
ဦးဆောင်စဉ်
စောကျော်ဝန်ထမ်း



၁၄။ နောက်ဆက်တွဲ(၄) မြားနားသောအစိတ်အပိုင်းများအတွက်ဦးစားပေးဖွံ့ဖြိုးရေးလုပ်ငန်းစဉ် အနှစ်ချုပ်

စဉ် ၁၈၈ ကဏ္ဍအလိုက် ဦးစားပေးဖွံ့ဖြိုးရေးလုပ်ငန်းစဉ်များ

မူရင်းအား ကျေးဇူးတင်ပြီးရေးအထောက်အကူပြုကော်မတီတွင် ထားရှိရပါမည်။ အခြားဌာနများနှင့် ညှိနှိုင်းရန်အတွက် မိတ္တူအား

အဆင့်	လုပ်ငန်း	အဆိုပြုသူ	လ/နှစ်	လုပ်ဆောင်မည့်သူ	ပြင်ပမှ ထောက်ပံ့ပေးသူ
အထွေထွေအထောက်အပံ့	၀	၅၂၂၆:အက်ဆင် (အစားအသောက်) ၃၀၆	ကဏ္ဍ ၀၀/၂၀၁၆	
	၂	ကွဲလွဲမှုအစီအစဉ် (စာအုပ်အစား)	ကဏ္ဍ ၀၀/.....	
	၃	ကျေးဇူးတင်အစီအစဉ်	ကဏ္ဍ ၀၀/၂၀၁၇	
	၄	အားပေး/အားပေးသူ	ကဏ္ဍ ၀၀/.....	
	၅	၄၂၆၆၀၀၀	ကဏ္ဍ ၀၀/.....	
အသက်မွေးဝမ်းကျောင်းပိုင်ရှင်များ	၀	စိုက်ပျိုးရေး/အထောက်အပံ့/အားပေးသူ	ကဏ္ဍ ၀၀/.....	
	၂	အားပေးသူ အစီအစဉ်	ကဏ္ဍ ၀၀/.....	
	၃	အားပေးသူ အစီအစဉ် (အားပေးသူ)	ကဏ္ဍ ၀၀/.....	
	၄	အားပေးသူ အစီအစဉ်	ကဏ္ဍ ၀၀/.....	
	၅	အားပေးသူ အစီအစဉ်	ကဏ္ဍ ၀၀/.....	
ကျွမ်းကျင်မှုနှင့် အားပေး	၀	အားပေးသူ အစီအစဉ်	ကဏ္ဍ ၀၀/.....	
	၂	အားပေးသူ အစီအစဉ်	ကဏ္ဍ ၀၀/.....	
	၃	အားပေးသူ အစီအစဉ်	ကဏ္ဍ ၀၀/.....	
	၄		ကဏ္ဍ ၀၀/.....	
	၅		ကဏ္ဍ ၀၀/.....	
ပညာရေး	၀	အားပေးသူ အစီအစဉ်	ကဏ္ဍ ၀၀/.....	
	၂	အားပေးသူ အစီအစဉ်	ကဏ္ဍ ၀၀/.....	
	၃	အားပေးသူ အစီအစဉ်	ကဏ္ဍ ၀၀/.....	
	၄		ကဏ္ဍ ၀၀/.....	
	၅		ကဏ္ဍ ၀၀/.....	
အခြား	၀	အားပေးသူ အစီအစဉ်	ကဏ္ဍ ၀၀/.....	
	၂	၂၄-၂၅ နှစ်အတွက်	ကဏ္ဍ ၀၀/.....	
	၃	အားပေးသူ အစီအစဉ်	ကဏ္ဍ ၀၀/.....	
	၄	အားပေးသူ အစီအစဉ်	ကဏ္ဍ ၀၀/.....	
	၅		ကဏ္ဍ ၀၀/.....	