

ပြည်ထောင်စုသမ္မတ မြန်မာနိုင်ငံတော် အစိုးရ
စိုက်ပျိုးရေး၊ မွေးမြူရေးနှင့်ဆည်မြောင်းဝန်ကြီးဌာန
ကျေးလက်ဒေသဖွံ့ဖြိုးတိုးတက်ရေး ဦးစီးဌာန
ပင်လည်ဘူးမြို့နယ်



လူထုပဟိုပြုစီမံကိန်း
National Community Driven Development Project
(NCDDP)



ကျေးရွာဖွံ့ဖြိုးရေးအစီအစဉ်
Village Development Plan (VDP)
စက်စုကျေးရွာ၊ တံတားကိုင်းကျေးရွာအုပ်စု



မာတိကာ

၁။ ပင်လည်ဘူးမြို့နယ် မြေပုံ 2

၂။ တံတားကိုင်ကျေးရွာအုပ်စုမြေပုံ..... 3

၃။ ကျေးရွာအုပ်စုတွင်ပါဝင်သော ကျေးရွာစာရင်းများ 4

၄။ ကျေးရွာအခြေခံအချက်အလက်များ 4

၅။ လူထုပူးပေါင်းပါဝင်သော လူမှုဆန်းစစ်ခြင်းနှင့် အကဲဖြတ်ခြင်းလုပ်ငန်းစဉ် (PSA/PRA) အကျဉ်းချုပ်ဇယား 6

၇။ ကျေးရွာကော်မတီဖွဲ့စည်းခြင်းနှင့်ဖွံ့ဖြိုးရေးစီမံချက်ရေးဆွဲခြင်း မှတ်တမ်းခါတ်ပုံများ 27

၈။ ကော်မတီဝင်စာရင်း 31

၉။ ပုံစံ(၁) ကျေးရွာအခြေခံချက်လက်များ 35

၁၀။ ပုံစံ ၈ ၂ စီမံကိန်းစက်ဝန်းအချိန်ဇယား 38

၁၁။ ပုံစံ ၈ ၃ ကျေးရွာဖွံ့ဖြိုးရေးဦးစားပေးအစီအစဉ်ရေးဆွဲခြင်း 40

၁၂။ ပုံစံ ၈ ၄ ကျေးရွာဖွံ့ဖြိုးရေး စီမံကိန်းလုပ်ငန်းခွဲ ရွေးချယ်ခြင်းပုံစံ 43

၁၃။ အစည်းဝေးမှတ်တမ်းများ 45

၁၄။ ကဏ္ဍအလိုက်ဦးစားပေးဖွံ့ဖြိုးရေးလုပ်ငန်းစဉ် အနှစ်ချုပ် 49



၁။ ပင်လည်ဘူးမြို့နယ် မြေပုံ

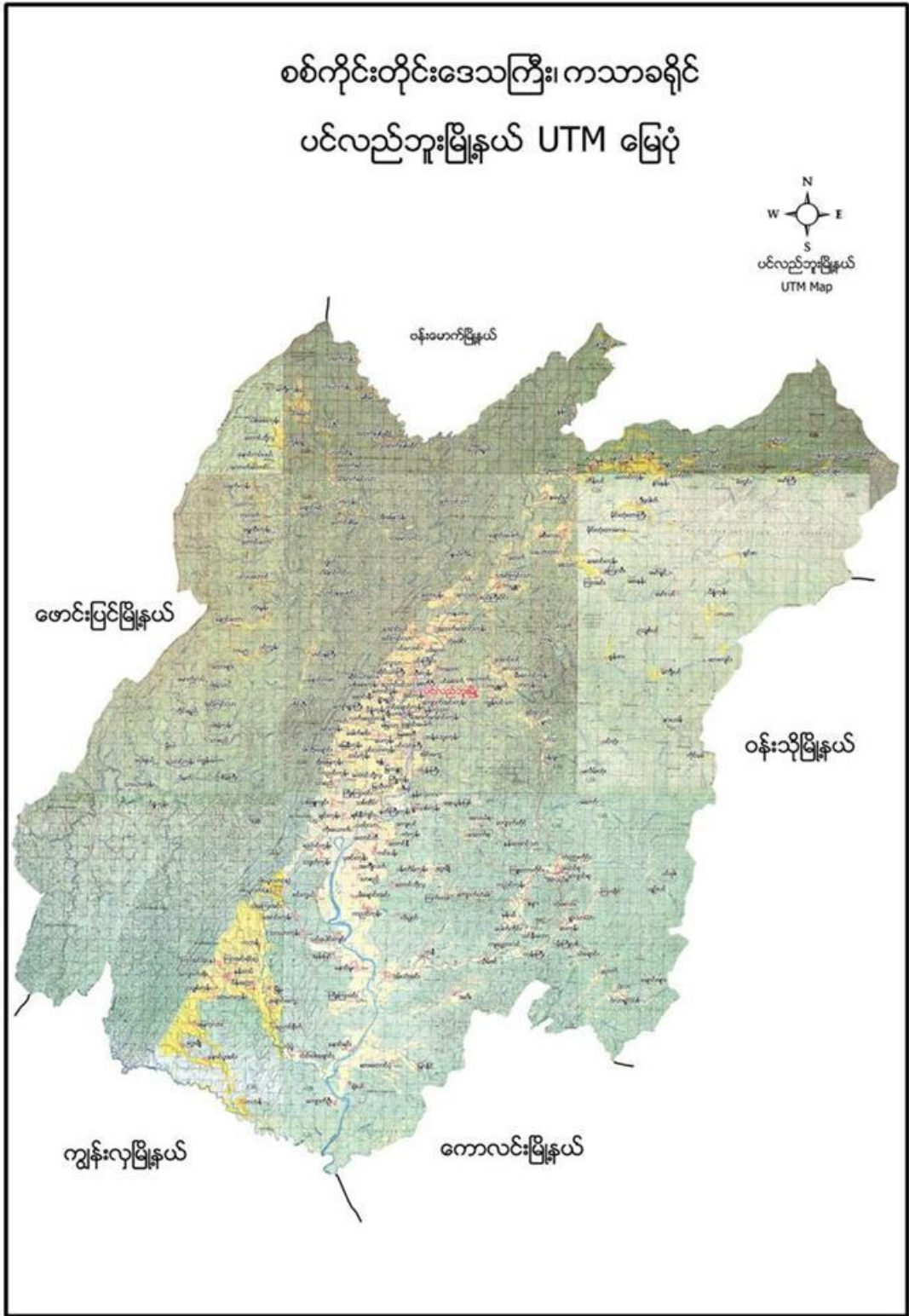



၂။ တံတားကိုင်းကျေးရွာအုပ်စုမြေပုံ

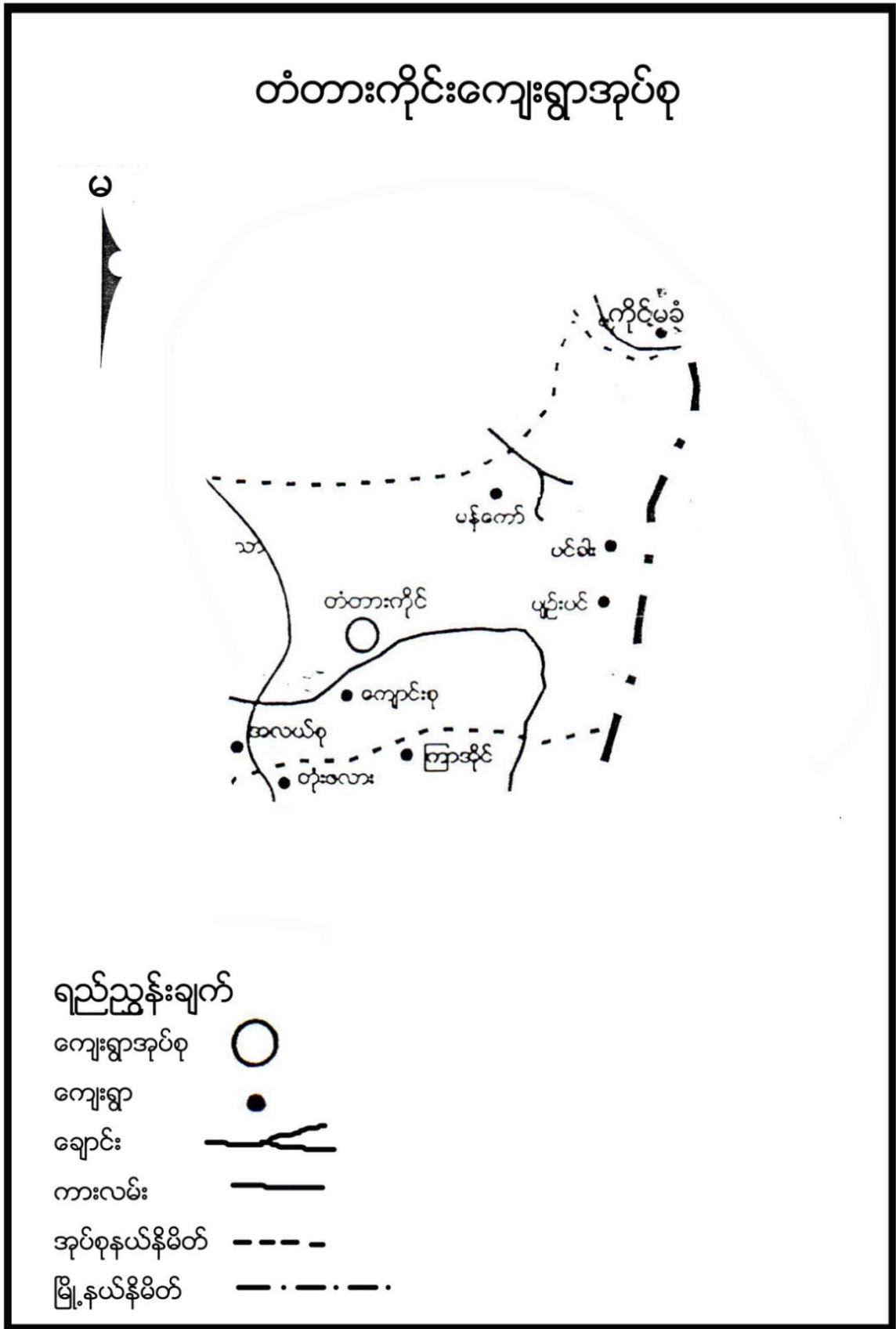



၃။ ကျေးရွာအုပ်စုတွင်ပါဝင်သော ကျေးရွာစာရင်းများ

ပင်းခါး၊ပျဉ်းပင်းအလယ်စု၊ ကျောင်းစု၊စက်စု၊မံကော်၊တံတားကိုင်းကျေးရွာ တို့ပါဝင်သည်။

၄။ ကျေးရွာအခြေခံအချက်အလက်များ

၁။ ကျေးရွာသမိုင်းအကျဉ်း

စက်စုကျေးရွာသည်စစ်ကိုင်းတိုင်းဒေသကြီး၊ကသာခရိုင်ပင်လည်ဘူးမြို့၏အရှေ့တောင်ဘက်တွင်တည်ရှိသည်။စက်စုကျေးရွာသည် တံတားကိုင်းအုပ်စုတွင်ပါဝင်သော ကျေးရွာတစ်ရွာတစ်ရွာ ဖြစ်ပါသည်။ စက်စု ကျေးရွာသည်အိမ်ခြေ(၁၀၃)အိမ်ရှိပြီးလူဦးရေမှာ (၄၅၃)ဦးရှိသည်။ ဗုဒ္ဓဘာသာကိုကိုးကွယ်ကြပြီးဗမာလူမျိုးများနေထိုင်ကြသည်။ စက်စုကျေးရွာမှခွဲထွက်သော ကျေးရွာဖြစ်ပြီး ၂၄သစ်စက်ရှိသောကြောင့်စက်စုကျေးရွာဟု ခေါ်သည်။ ကျေးရွာ၏အဓိကစီးပွားရေး လုပ်ငန်းမှာ တောင်ယာနှင့်လယ်ယာစိုက်ပျိုးခြင်းဖြစ်သည်။

၂။ လူနည်းစုလူမျိုးစုအိမ်ထောင်စု

အမျိုးအစား	အိမ်ထောင်စု	ကျား	မ	စုစုပေါင်း
မရှိ	-	-	-	-

၃။ကျေးရွာတွင်းရှိ စုစုပေါင်းအိမ်ထောင်စု

အမျိုးအစား	အိမ်ထောင်စု	ကျား	မ	စုစုပေါင်း
ဗမာ	၁၀၃	၁၉၇	၂၃၇	၄၃၄

၄။ ထိခိုက်လွယ်အုပ်စု

ထိခိုက်လွယ်အုပ်စု	အိမ်ထောင်စု	ကျား	မ	စုစုပေါင်း
သက်ကြီး	၁၅	၇	၈	၁၅
မြေယာမဲ့	-	-	-	-
မသန်စွမ်း	၅	၃	၂	၅



၅။ အဓိကစီးပွားရေးလုပ်ငန်းများ

စိုက်ပျိုးရေး	မွေးမြူရေး	အသေးစားစီးပွားရေး	အခြား
စပါး	ကျွဲ	အသေးစားဆိုင်	လက်သမား
မြေပဲ	နွား		
နှမ်း	ဝက်	ကုန်သည်	ပန်းရံ
	ကြက်		

၆။ ကျေးရွာအတွင်းအဓိက ပိုင်ဆိုင်မှုများ

ကျေးရွာပိုင်ဆိုင်မှုများ	စိုက်ပျိုးခြေ	စားကျက်ခြေ	သစ်တောခြေ	သဲ/ကျောက်ရရှိမှု	ရေတွင်း/ရေကန်	စက်ရေတွင်း
အရေအတွက်	၃၅ဧက	၆၂ဧက	-	ရှိ	၂/၁	-
ကျေးရွာပိုင်ဆိုင်မှုများ	ကား	ထော်လာဂျီ	မြေတူးစက်	လမ်းကြိုတ်စက်	အသေးစားဆည်	ဈေးဆိုင်
အရေအတွက်	၆	-	-	၃	၁	၇

၇။ ကျေးရွာအတွင်းအခြားပိုင်ဆိုင်မှုများ

ကျေးရွာပိုင်ဆိုင်မှုများ	ရေတင်စက်	ထွန်	ထယ်	ကျွဲ	နွား
အရေအတွက်	၁၈	၅	၅၁	-	-
ကျေးရွာပိုင်ဆိုင်မှုများ	ဝက်	ဆိုင်ကယ်	ကျွမ်းကျင်လုပ်သား	လုပ်သား	
အရေအတွက်	-	၄၃	၅	၂၂	

၈။ အခြားကျေးရွာရှိအသုံးပြုနိုင်သော အရင်းအမြစ်/အချက်အလက်များ

အရင်းအမြစ်	ဆေးခန်း	အ.လ.က/အ.ထ.က	ဈေး	ကျွမ်းကျင်လုပ်သား	လုပ်သား	မြေတူးစက်	လမ်းကြိုတ်စက်
အရေအတွက်	၁	၁၀	-	၁	၃၀	-	-



၅။ လူထုပူးပေါင်းပါဝင်သော လူမှုဆန်းစစ်ခြင်းနှင့် အကဲဖြတ်ခြင်းလုပ်ငန်းစဉ် (PSA/PRA)
အကျဉ်းချုပ်ဇယား

စဉ်	အကြောင်းအရာ	ရက်စွဲ	ဦးတည်အုပ်စု	တက်ရောက်သူ			အဓိက ဆွေးနွေးချက်များ
				ကျား	မ	ပေါင်း	
၁	လူမှုစီးပွားအဆင့်သတ်မှတ်ခြင်း (Wealth Ranking)	၀၁-၂၂-၂၀၁၆	ချမ်းသာ၊ အလယ်အလတ်၊ နွမ်းပါး၊ အလွန်နွမ်းပါးအုပ်စုများ	၃၀	၃၀	၆၀	ကျေးရွာလူမှုစီးပွားအုပ်စုများခွဲခြားသတ်မှတ်နိုင်ရေးအတွက် အခြေခံစံနှုန်းများ သတ်မှတ်ခြင်း၊ ကျေးရွာသားများနှင့် အများသဘောတူ ခွဲခြားသတ်မှတ်ခြင်း
၂	ရာသီခွင်ပြပြက္ခဒိန် (Seasonal Calendar)	၀၁-၂၂-၂၀၁၆	ကော်မတီဝင်၊ အမျိုးသမီး၊ အမျိုးသားများ	၃၀	၃၀	၆၀	ရာသီဥတု၊ စိုက်ပျိုးသီးနှံများ၊ လယ်ယာလုပ်ငန်းများ၊ နေ့စားလုပ်ငန်းများ၊ မွေးမြူရေးလုပ်ငန်းများ၊ ဝမ်းစာဖူလုံမှု နှင့် ပွဲတော်များ
၃	ကျေးရွာလူမှုရေးပြုသယံဇာတပြင်ပုံ (Social Map/ Resource Map)	၀၁-၂၂-၂၀၁၆	ရပ်မိရပ်ဖ၊ ကော်မတီဝင်များ	၁၆	၁၀	၂၆	အိမ်အမျိုးအစားများ၊ အခြေခံအဆောက်အအုံများ၊ လမ်းပန်းဆက်သွယ်ရေး အခြေအနေ လယ်ယာမြေများ၊ မြစ်ချောင်းများ၊ ရေတွင်း၊ ရေကန်များ၊ သစ်တောများ
၄	အခက်အခဲ၊ လုပ်ငန်း၊ မျှော်မှန်းချက်များဖော်ထုတ်ခြင်း	၁၅-၁၀-၂၀၁၇	အမျိုးသား၊ အမျိုးသမီး၊ ကော်မတီဝင်များ၊ ရပ်မိရပ်ဖများ	၂၆	၂၆	၅၂	ဆွေးနွေးထားသော အခြေခံအဆောက်အအုံများနှင့် သက်မွေးဝမ်းကျောင်းလုပ်ငန်းများ၊ ကျန်းမာရေး၊ ပညာရေး။
၅	ကျေးရွာ၏ (၅)နှစ်စာဦးစားပေးအစီအစဉ်ပြဇယား (Metric Ranking)	၁၅-၁၀-၂၀၁၇	အမျိုးသားအုပ်စု၊ အမျိုးသမီးအုပ်စု၊ လူငယ်အုပ်စု၊ ရပ်မိရပ်ဖအုပ်စု	၂၆	၂၆	၅၂	အကျိုးပြုဦးရေ၊ အကျိုးခံစားခွင့် နှင့် အဓိကလိုအပ်ချက်များပေါ်မူတည်၍ ဆုံးဖြတ်သည်။



၆	အဖွဲ့အစည်းချိတ်ဆက်ပုံ (Venn Diagram)	၉-၁၂-၂၀၁၆	ကျေးရွာအုပ်ချုပ်ရေးအဖွဲ့၊ ကျေးရွာ စီ/ထောက်အဖွဲ့	၁၅	၁၆		ကျေးရွာတွင်းရှိ အဖွဲ့အစည်းများနှင့် မည်သို့သောလုပ်ငန်းများအတွက် မည်သည့်အဖွဲ့များချိတ်ဆက်လုပ်ကိုင်မှု
၇	ပင့်ကူအိမ်ကွန်ယက် (Spider Web)	၉-၁၂-၂၀၁၆	အမျိုးသားများ နှင့် အမျိုးသမီးများ	၃၀	၃၀	၆၀	အမျိုးသားများ နှင့် အမျိုးသမီးများ တန်းတူအခွင့်အရေး ရရှိမှု နှင့် မရရှိသည့် အကြောင်းအရင်း
၈	ကျား၊မရေးရာခွဲခြားခမ်းစိတ်ဖြာခြင်း	၉-၁၂-၂၀၁၆	အမျိုးသားများ နှင့် အမျိုးသမီးများ	၃၀	၃၀	၆၀	အမျိုးသားများ နှင့် အမျိုးသမီးများ တန်းတူအခွင့်အရေး ရရှိမှု နှင့် မရရှိသည့် အကြောင်းအရင်း
၉	ကျေးရွာအိမ်ကပ်ပြ မြေပုံ (Dream Map)	၉-၁၂-၂၀၁၆	ကျေးရွာစီ/ထောက်အဖွဲ့၊ ကျေးရွာလူထု	၃၅	၃၅	၇၀	နောင်တစ်ချိန်တွင် ကျေးရွာတွင် ဖြစ်စေချင်သော/မြင်စေချင်သော အရာများ ထည့်သွင်းရေးဆွဲခြင်း



၆။ ကျေးရွာဖွံ့ဖြိုးရေးအစီအစဉ်အတွက်အသုံးပြုခဲ့သော PRA tools
များနှင့်တစ်ခုချင်းစီအတွက်သုံးသပ်ချက်

၁။ ကျေးရွာ၏လူမှုစီးပွားအဆင့်သတ်မှတ်ခြင်း။(Wealth Ranking)

အဆင့်	အခြေခံစံနှုန်းများ/ ညွှန်းကိန်းများ	အိမ်ထောင်စု	ရာခိုင်နှုန်း
ချမ်းသာ	အိမ်အခြေအနေ- ခြေတံရှည်၊ သွပ်မိုး၊ သက်ကယ်မိုး၊ ပျဉ်ထောင်၊ ပျဉ်ကာ မြေယာပိုင်ဆိုင်မှု- ၁၀ ဧကအထက် ကျွဲ၊ နွား- ၈ ကောင်အထက် အခြားပိုင်ဆိုင်မှု- ခြွေစက်၊ ထွန်းစက်၊ ရေစုပ်စက်၊ TV၊ ဆိုလာ၊ တယ်လီဖုန်း၊ စပါးကြိုက်စက်၊ ဆိုင်ကယ်၊ ကား	၁၀	၉.၇%
အလယ်အလတ်	အိမ်အခြေအနေ- ပျဉ်ခင်း၊ ဝါးထရံကာ၊ သက်ကယ်မိုး၊ ခြေတံရှည် မြေယာပိုင်ဆိုင်မှု- ၅ ဧက နှင့် ၁၀ ဧကအကြား ကျွဲ၊ နွား- ၂ ကောင်နှင့် ၅ ကောင်ကြား အခြားပိုင်ဆိုင်မှု- လှည်း၊ ဆိုင်ကယ်အဟောင်း၊ TVအသေး၊ ဆိုလာအသေး	၈၈	၈၅.၅%
နွမ်းပါး	အိမ်အခြေအနေ- ဝါးကြမ်းခင်း၊ ဝါးထရံကာ၊ သက်ကယ်မိုး၊ ချေတံရှည်အိမ် မြေယာပိုင်ဆိုင်မှု- မရှိ ကျွဲ၊ နွား- မရှိ အခြားပိုင်ဆိုင်မှု- မရှိ	၅	၄.၈%
	စုစုပေါင်း	၁၀၃	၁၀၀%



၂။ ရာသီခွင်ပြ ပြက္ခဒိန် နှင့် သုံးသပ်ချက်

အထွန်း

နှစ်မေ့ ဂြိုဟ်ဇယား

ရာသီဥတု	အောက်	အထက်	အလယ်	အောက်	အထက်	အလယ်	အောက်	အထက်	အလယ်	အောက်	အထက်	အလယ်	အောက်	အထက်	အလယ်
အောက်	☀	☀	☀	☀	☀	☀	☀	☀	☀	☀	☀	☀	☀	☀	☀
အထက်	☁	☁	☁	☁	☁	☁	☁	☁	☁	☁	☁	☁	☁	☁	☁
အလယ်	☁	☁	☁	☁	☁	☁	☁	☁	☁	☁	☁	☁	☁	☁	☁
အောက်	☁	☁	☁	☁	☁	☁	☁	☁	☁	☁	☁	☁	☁	☁	☁
အထက်	☁	☁	☁	☁	☁	☁	☁	☁	☁	☁	☁	☁	☁	☁	☁
အလယ်	☁	☁	☁	☁	☁	☁	☁	☁	☁	☁	☁	☁	☁	☁	☁
အောက်	☁	☁	☁	☁	☁	☁	☁	☁	☁	☁	☁	☁	☁	☁	☁
အထက်	☁	☁	☁	☁	☁	☁	☁	☁	☁	☁	☁	☁	☁	☁	☁
အလယ်	☁	☁	☁	☁	☁	☁	☁	☁	☁	☁	☁	☁	☁	☁	☁
အောက်	☁	☁	☁	☁	☁	☁	☁	☁	☁	☁	☁	☁	☁	☁	☁
အထက်	☁	☁	☁	☁	☁	☁	☁	☁	☁	☁	☁	☁	☁	☁	☁
အလယ်	☁	☁	☁	☁	☁	☁	☁	☁	☁	☁	☁	☁	☁	☁	☁
အောက်	☁	☁	☁	☁	☁	☁	☁	☁	☁	☁	☁	☁	☁	☁	☁
အထက်	☁	☁	☁	☁	☁	☁	☁	☁	☁	☁	☁	☁	☁	☁	☁
အလယ်	☁	☁	☁	☁	☁	☁	☁	☁	☁	☁	☁	☁	☁	☁	☁

အောက်: အောက်
အထက်: အထက်
အလယ်: အလယ်



ဆွေးနွေးချက်

ရာသီဥတုအခြေအနေမှာ တခူ၊ ကဆုန်၊ ပြာသို၊ တပို့တွဲ၊ တပေါင်း စသည့် လများတွင် သာယာပြီး ကျန်သည့်လများတွင် မိုးရွာကြောင်း၊ တခါတရံလေပြင်းများလည်း တိုက်ခတ်ကြောင်း ဆွေးနွေးခဲ့ပါသည်။ စိုက်ပျိုးသီးနှံများကို မိုးတွင်းကာလများတွင် အများဆုံးစိုက်ပျိုးကြသည်။ အဓိကစိုက်ပျိုးသီးနှံများမှာ စပါး၊ ပဲ၊ နှမ်း၊ နေကြာ၊ ဟင်းသီးဟင်းရွက်များကို စိုက်ပျိုးကြသည်။ ကွဲ၊ နွား၊ ကြက်၊ ဝက်များကို ဆယ်နှစ်ရာသီ ပတ်လုံး တစ်ပိုင်တစ်နိုင် မွေးမြူကြသည်။

နေ့စားလုပ်ငန်းကို လယ်ယာလုပ်ငန်းခွင်ချိန်တွင်သာ လုပ်ရလေ့ရှိကြောင်း ဆွေးနွေးကြသည်။ သဘာဝဘေးအန္တရာယ်ကို မိုးဦးကာလများတွင် အနည်းငယ် ကြုံတွေ့ရလေ့ရှိ သည်။ လုပ်ငန်းခွင်ချိန်တွင် လုပ်သားရှားပါးမှုနှင့် ကြုံတွေ့ရပြီး ကျန်သည့်အချိန်များတွင် လုပ်သားပေါများပါသည်။ ဝမ်းစာဖူလုံမှုတွင် စပါးပေါ်ချိန်တွင် ဝမ်းစာဖူလုံမှုရှိပြီး စိုက်ပျိုးသည့်အချိန်တွင် ဝမ်းစာလုံခြင်း မရှိပါ။ ရာသီပွဲတော်များကို လစဉ်လတိုင်း ကျင်းပခြင်းမရှိဘဲ တန်ခူး၊ ကဆုန်၊ ဝါဆို၊ တော်သလင်း၊ သီတင်းကျွတ်၊ တပို့တွဲနှင့် တပေါင်းလများတွင် ပြုလုပ်လေ့ရှိကြောင်း ဆွေးနွေးခဲ့ကြပါသည်။

သုံးသပ်ချက်

စီမံကိန်းလုပ်ငန်းခွဲများအကောင်အထည်ဖော်ဆောင်ရွက်ရာတွင်ပွင့်လင်းရာသီရောက်မှ သာ ဆောင်ရွက်သင့်သည်။ အဘယ်ကြောင့်ဆိုသော် အလယ်စုကျေးရွာလူထုအားလုံး လယ်ယာလုပ်ငန်းကို အဓိကထား လုပ်ကိုင်ကြသည့်အတွက် မိုးတွင်းကာလ၊ ဆောင်းတွင်းကာလများတွင် လယ်ယာလုပ်ငန်းခွင်နှင့် တိုက်ဆိုင်သောကြောင့် အလုပ်သမားရှားပါးခြင်း ကျေးရွာဖွံ့ဖြိုးတိုးတက်ရေးအတွက် အချိန်မပေးနိုင်ခြင်း စသည့် အခက်အခဲများနှင့် ကြုံတွေ့ရသည့်အတွက် အောင်မြင်သင့်သလောက်မအောင်မြင်နိုင်ပါ။ ထို့ကြောင့်ရာသီဥတုသာယာပြီး ကျေးရွာလူထုအားလုံး ပါဝင်လုပ်ဆောင်နိုင်သည့် ပွင့်လင်းရာသီတွင် လုပ်ငန်းခွဲများလုပ်ဆောင်သင့်ပါကြောင်း သုံးသပ်မိပါသည်။



ဆွေးနွေးချက်

စက်စုကျေးရွာတွင်အိမ်ခြေ(၁၀၃)အိမ်ရှိပြီးစီးပွားအဆင့်(၃)ဆင့်ရှိကြောင်းဆွေးနွေးခဲ့ကြသည်။ ၎င်းအဆင့်များမှာ(၁)ချမ်းသာ၊ (၂)အလယ်အလတ်၊ (၃)နွမ်းပါးတို့ဖြစ်ပြီး လူတန်းစား(၃)မျိုးလုံးကျေးရွာတွင်ပျံ့နှံ့၍နေထိုင်ကြကြောင်းဆွေးနွေးခဲ့ကြသည်။

သုံးသပ်ချက်

စီးပွားရေးအဆင့် (၃) မျိုးရှိပြီး ကျေးရွာများတွင် စုစည်းစွာနေထိုင်ကြပါသည်။ စက်စုကျေးရွာသည်ပင်လည်ဘူး-ကောလင်း လမ်းမကြီးနဘေးတွင်ကျေးရွာတွင် တည်ရှိရွာတွင်းရှိလမ်းများ၊ရွာချင်းဆက်လမ်းများမှာမြေသားလမ်းများဖြစ်သောကြောင့်လမ်းပန်းဆက်သွယ်ရေးခက်ခဲပါသည်။ ကလေးမွေးဖွားခြင်းအတွက် အရပ်လက်သည်ရှိပါသည်။

အဓိကဆေးကုသမှု ခံယူခြင်းကို မြေလင်းရှိ ကျေးလက်ဆေးပေးခန်းသို့သွားရောက်၍ ဆေးကုသမှုခံယူရပါသည်။ မိုးတွင်းကာလတွင်ဝမ်းရောဂါ၊ ၎က်ဖျားရောဂါများဖြစ်တက်သည်။ ကျေးရွာတွင် ရေတွင်းပိုင်းရှိပါသော်လည်း ပိုက်တွင်းအနည်း ငယ်သာသဖြင့် သောက်သုံးရေဖူလုံမှု မရှိပါ။ရွာ၏တောင်ပိုင်းတွင်ဘုန်းကြီးကျောင်း၊ဓမ္မာရုံ၊ ရှိပါသည်။ ရွာ၏မြောက်ဘက်တွင် စာသင်ကျောင်း ရှိပါသည်။



၃.၂။ ကျေးရွာအရင်းအမြစ်ပြင်ဆင်မှုနှင့်သုံးသပ်ချက်





ဆွေးနွေးချက်

ပတ်ဝန်းကျင်ရှိ သဘာဝအရင်းအမြစ်များနှင့် ပတ်သက်၍ သစ်တောများမှ ထင်းခုတ်သုံးစွဲမှုရှိပြီးကျေးရွာအနီးတွင်ချောင်းရှိသောကြောင့်သဲရေများလုံလောက်စွာရရှိမှုကြောင်းကို ဆွေးနွေးခဲ့ကြပါသည်။ စီးပွားရေးမှာယာကွက်၊ကိုင်ကွက်များတွင်ဟင်းသီး၊ဟင်းရွက်များစိုက်ပျိုးကြပြီး ဝမ်းစာအနေဖြင့်စပါး၊နှမ်း၊နေကြာတို့ကို အဓိကစိုက်ပျိုးကြသည်။ကွဲ၊နွား၊ကြက်၊ဝက်တို့ကိုတစ်ပိုင်တစ် နိုင်မွေးမြူကြပါသည်။ လမ်းပန်းဆက်သွယ်ရေးခက်ခဲမှုစိုက်ပျိုးရေးနည်းပညာအားနည်းသောကြောင့် စီးပွားရေး၊ပညာရေးများနိမ့်ကျမှုများကြုံတွေ့ခဲ့ရပါသည်။

သုံးသပ်ချက်

စက်စုကျေးရွာပတ်ဝန်းကျင်တွင် သစ်တောများအနည်းငယ်ရှိပါသည်။ ချောင်းများမှ စိုက်ပျိုးရေးသဲများကိုလုံလောက်စွာရရှိနိုင်ပါသည်။ ကွဲ၊နွားများကိုတစ်ပိုင်တစ်နိုင်မွေးမြူပြီးလယ်ယာ စိုက်ပျိုး ရေးအနေဖြင့်စပါး၊နှမ်း၊ နေကြာတို့ကိုလုပ်ကိုင်စိုက်ပျိုးကြပါသည်။ လမ်းပန်း ဆက်သွယ်ရေး ခက်ခဲမှုကြောင့် ကျန်းမာရေး၊ လူမှုရေး၊စီးပွားရေး၊ပညာရေး အားနည်းကြောင်း တွေ့ရှိရပါသည်။



ဆွေးနွေးချက်

အမျိုးသမီး၊အမျိုးသားအုပ်စုများမှ ကျေးရွာ အခက်အခဲများကိုဦးစွာဆွေးနွေးခြင်း၊ မျှော်မှန်းချက် ကိုဆွေးနွေးခြင်း၊အခက်အခဲများကို ဖြေရှင်းနိုင်ရေးအတွက် ဆောင်ရွက်ရမည့် လုပ်ငန်းများ ကိုဆွေးနွေးခဲ့ကြပါသည်။

သုံးသပ်ချက်

ဆွေးနွေးရရှိလာသော ကျေးရွာဖွံ့ဖြိုးရေး လုပ်ငန်းများအား သက်ဆိုင်ရာ အဖွဲ့ အစည်းများနှင့်ချိတ်ဆက် ဆောင်ရွက်သွားရန်လိုအပ်ကြောင်း၊ ကျေးရွာခွဲခေါင်းဆောင်များ၊အုပ်စု အုပ်ချုပ်ရေးမှူးများ မှတစ်ဆင့် မြို့နယ်စီမံခန့်ခွဲမှုကော်မတီ သို့ဆက်လက်တင်ပြရန် လိုအပ်ကြောင်း သုံးသပ်ရပါသည်။



၅။ ဦးစားပေးအစီအစဉ်ဥပဒေ (Matrix Ranking)

ကျေးရွာပွဲပြီးရေးအစီစဉ်

စာတား နည်း ကျေးရွာအုပ်စု၊ ဓလိခအမျိုးမျိုး

စဉ်	အကြောင်းအရာ	၀	၁	၂	၃	၄	၅	၆	၇	၈	၉	၁၀	ရမှတ်	အဆင့်	မှတ်ချက်
၁	ရေတွင်း၊ ရေကန်၊ မြစ်	X	၁	၁	၁	၁	၁	၁	၁				၆	၁	၂၀၁၅ ၂၀၁၆
၂	စာသင်ကျောင်း၊ အိမ်သာ		X	၁	၁	၁	၁	၁	၁				၅	၂	၂၀၁၆ ပစ္စည်းအဖွဲ့
၃	ရွာတွင်း၊ ဓဏ္ဍိ (ကျေးရွာအုပ်စု)			X	၁	၁	၁	၁	၁				၄	၃	၂၀၁၈ စတုတ္ထအဖွဲ့
၄	ရွာတွင်း၊ ဓဏ္ဍိ (အနောက်ကျေးရွာအုပ်စု)				X	၁	၁	၁	၁				၃	၄	
၅	ရွာတွင်း၊ ဓဏ္ဍိ (ကျေးရွာအုပ်စု)					X	၁	၁	၁				၂	၅	
၆	ရွာတွင်း၊ ဓဏ္ဍိ (ကျေးရွာအုပ်စု)						X	၁	၁				၁	၆	
၇	ရွာတွင်း၊ ဓဏ္ဍိ (ကျေးရွာအုပ်စု)							X	၁						
၈									X						
၉										X					
၁၀											X				

ပိုက်ဆံဆွဲရေးသူ ကျား (၂၆)၊ မ (၂၆) ဦး ရက်စွဲ၊ ၁၅-၁၀-၂၀၁၇ မှတ်တမ်းတင်သူ (လူထုစည်းရုံးရေးအဖွဲ့) မော် ချိုမာဗွင်



ဆွေးနွေးချက်

ဆွေးနွေးရရှိသောကျေးရွာဖွံ့ဖြိုးရေးလုပ်ငန်းများကိုဦးစားပေးအဆင့်ရွေးချယ်သတ်မှတ်ရန်အတွက် လုပ်ငန်းတစ်ခုနှင့်တစ်ခု နှိုင်းယှဉ် အမှတ်ပေးသည့်စနစ်ကိုအသုံးပြုခဲ့ကြပါသည်။

သုံးသပ်ချက်

ဦးစားပေးအဆင့်အလိုက် လူထုဗဟိုပြုစီမံကိန်းမှ ပံ့ပိုးငွေဖြင့်ဆောင်ရွက်ပြီးသော လုပ်ငန်း များ ရှိသကဲ့သို့ အခြားအဖွဲ့အစည်းများနှင့် ချိတ်ဆက်ဆောင်ရွက် ဆောင်ရွက်ရမည့် လုပ်ငန်းများ လည်းရှိပါသည်။ ကိုယ်ထူကိုယ်ထဆောင်ရွက် နိုင်ရေးအတွက်လည်း ကျေးရွာလူထု အစည်းအဝေးပွဲများ တွင် ချပြဆွေးနွေးသွားရန်လိုအပ်မည်ဖြစ်ပါသည်။





ဆွေးနွေးချက်

ကျေးရွာလူထုနှင့်အဖွဲ့အစည်းများ ချိတ်ဆက်ဆောင်ရွက်နေသည့် အနေအထားမှာ အုပ်ချုပ်ရေးအဖွဲ့ကျောင်းကော်မတီအဖွဲ့အမျိုးသမီး/အမျိုးသားအဖွဲ့ဂေါပကအဖွဲ့၊ ကျေးရွာစီ/ထောက်ကော်မတီအဖွဲ့၊ရပ်မိရပ်ဖ၊မူးယစ်ဆေးဝါးအဖွဲ့၊သမချေးငွေအဖွဲ့အစည်းများနှင့် ချိတ်ဆက်ဆောင်ရွက်ကြပါသည်။တုံးဖလားကျေးရွာတွင်မြို့နယ်အထွေထွေအုပ်ချုပ်ရေးဦးစီးဌာန၊မွေးမြူရေးဌာန၊စိုက်ပျိုးရေးဌာန၊လဝက၊မြို့နယ်ရဲတပ်ဖွဲ့၊ပညာရေးဌာန၊လူထုဗဟိုပြုစီမံကိန်း၊သမချေးငွေစိုက်ဘဏ် စသည်ဌာနများနှင့် ချိတ်ဆက်ဆောင်ရွက်ခဲ့ပါသည်။ အသက်မွေးဝမ်းကျောင်းလုပ်ငန်းအတွက် အရင်းအနှီးရရှိရန် မြို့နယ်သမဝါယမအသင်း၊ ချေးငွေပံ့ပိုးသည့်ဌာန၊အဖွဲ့အစည်းများနှင့် ချိတ်ဆက်ဆောင်ရွက်နိုင်ပြီးစိုက်ပျိုးရေးထုတ်ကုန် တိုးချဲ့ ဆောင်ရွက်သင့်ပါသည်။

သုံးသပ်ချက်

စက်စုကျေးရွာတွင်းရှိအဖွဲ့အစည်းများမှာ ချိတ်ဆက်မှုအားကောင်းကြောင်းတွေ့ရပါသည်။ပြင်ပ အဖွဲ့အစည်းများနှင့်ပတ်သက်၍ မြေစာရင်းဌာန၊ သစ်တောဌာန၊ မီးသတ်တပ်ဖွဲ့၊မြို့နယ်အုပ်ချုပ်ရေး၊လူထုဗဟိုပြုစီမံကိန်း၊ကျေးလက်ဒေသဖွံ့ဖြိုးတိုးတက်ရေးဦးစီးဌာန၊စိုက်ဘဏ်တို့နှင့်မှာ ချိတ်ဆက်မှုအားကောကျိန်းမာရေးဌာနတို့နှင့်မှာချိတ်ဆက်မှုအနည်းငယ်ပြီး ပညာရေး၊ အားနည်းသေးကြောင်းတွေ့ရပါသည်။မြို့နယ်ပညာဌာနနှင့်ချိတ်ဆက်မှုအားကောင်းလာပါက ကျေးရွာရှိကလေးများ၏ပညာရေးကောင်းလာမည်ဖြစ်ကြောင်းတွေ့ရပါသည်။



၇။ ပင်ကူအိမ်ဖြင့်သုံးသပ်ခြင်း





ဆွေးနွေးချက်

အမျိုးသား၊အမျိုးသမီးတန်းတူအခွင့်အရေးရရှိမှုနှင့်ပတ်သက်၍ခေါင်းစဉ်(၈)ခုဖြင့်ဆွေးနွေးခဲ့ကြပါသည်။ယနေ့ခေတ်နေထိုင်မှုစနစ်တွင်ခေါင်းဆောင်မှု၊အလုပ်အကိုင်အခွင့်အလမ်း၊ပစ္စည်းဥစ္စာပိုင်ဆိုင်မှု၊အရင်းအမြစ်လက်လှမ်းမီမှု၊ဝင်ငွေရရှိမှုနှင့်ပညာတတ်မြောက်မှုစသည့်နေရာများတွင်အမျိုးသားများမှသာလွန်မှုရှိပြီး အမျိုးသမီးများအား နေရာပေးရန်၊အိမ်မှုကိစ္စဆောင်ရွက်မှုတွင်အမျိုးသားဘက်မှအမျိုးသမီးများအား ဝိုင်းကူလုပ် ကူပေးကြရန်ဆွေးနွေးခဲ့ကြပါသည်။

သုံးသပ်ချက်

စက်စုကျေးရွာအနေဖြင့်ခေါင်းဆောင်မှု၊ ပူးပေါင်းပါဝင်မှုများတွင်အမျိုးသား၊ အမျိုးသမီးဆွေးနွေးတိုင်ပင်၍တန်းတူဆုံးဖြတ်ဆောင်ရွက်ကြောင်းတွေ့ရသည်။ပညာတတ်မြောက်မှု၊ဝင်ငွေရရှိမှု၊အလုပ်အကိုင်အခွင့်အလမ်း၊ အရင်းအမြစ်လက်လှမ်းမီမှုများတွင် အမျိုးသားများမှာအနည်းငယ်သာလွန်၍ အိမ်မှုကိစ္စတွင်အမျိုးသမီးများမှ အစစအရာရာ ဆောင်ရွက်ကြောင်းကိုတွေ့ရပါသည်။သို့သော်၍ ကျေးရွာသည် ကျား၊မရေးရာကွဲပြားမှုအနည်းငယ်သာရှိကြောင်းတွေ့ရှိရပါသည်။





၈။ ကျားမရေးရာကို ခွဲခြမ်းစိတ်ဖြာခြင်း

ကျားမရေးရာကို ခွဲခြမ်းစိတ်ဖြာခြင်း

အသုံးပြုခြင်း

 ကျား	 မ	 ကျား + မ
သဲ	ရွှေ	ရေ
ကျောက်	အိမ်လှေ နိဗ္ဗာန်	လယ်
ကျွဲ၊ နွား		ဆန်၊ ဝါး

ထိန်းချုပ်ခြင်း

 ကျား	 မ	 ကျား + မ
သဲ	ရွှေ	ရေ
ကျောက်	အိမ်လှေ နိဗ္ဗာန်	လယ်
ကျွဲ၊ နွား		ဆန်၊ ဝါး



ဆွေးနွေးချက်

စက်စုကျေးရွာအတွင်းတွင်ကျား၊မရေးရာခွဲခြမ်းစိတ်ဖြာခြင်းနှင့်ပတ်သက်၍အမျိုးသားများ သစ်ဝါး၊လှည်း၊လယ်၊ကျွဲ၊နွားများကိုအသုံးပြုမှုရှိပြီးအမျိုးသမီးများမှာတောထွက်ပစ္စည်း၊အိမ်မွေးတိရစ္ဆာန်၊ရွှေ့ကိုအသုံးပြုမှုရှိကြောင်းဆွေးနွေးခဲ့ကြပါသည်။စပါး၊ပဲ၊နှမ်း၊သဲ၊ကျောက်များကိုကျား၊မနှစ်မျိုးစလုံးကအသုံးပြုကြကြောင်းကိုဆွေးနွေးခဲ့ကြပါသည်။ထိန်းချုပ်မှုပိုင်းတွင်အမျိုးသားများမှသစ်ဝါး၊ကျွဲ၊နွား၊ကျောက်၊သဲများကိုထိန်းချုပ်နိုင်သော်လည်းအမျိုးသမီးများမှာ ရွှေ့ရေတိုကို ထိန်းချုပ်နိုင်မှု ရှိကြောင်း ဆွေးနွေးခဲ့ကြပါသည်။လှည်း၊လယ်၊ အိမ်မွေးတိရစ္ဆာန်၊ ဆန်၊စပါးတို့ကို အမျိုးသား၊သမီးနှစ်ဦးစလုံးက ထိန်းချုပ်ခဲ့ကြောင်းကို ဆွေးနွေးခဲ့ကြပါသည်။

သုံးသပ်ချက်

စက်စုကျေးရွာအတွင်းတွင် ကျား၊မရေးရာနှင့်ပတ်သက်ပြီး အမျိုးသားများက ကျွဲ၊နွားများကိုအသုံးပြုမှုရှိပြီးအမျိုးသမီးများကရွှေ့ကိုသာအသုံးပြုမှုရှိကြောင်းတွေ့ရပါသည်။စပါး၊ပဲ၊နှမ်း၊ငွေကြေး၊သစ်တောထွက်ပစ္စည်းနှင့် အိမ်မွေးတိရစ္ဆာန်တို့ကို ကျား၊မနှစ်ဦးစလုံးက သုံးစွဲမှုရှိကြောင်းတွေ့ရပါသည်။ အမျိုးသားများကသဲကိုထိန်းချုပ်မှုရှိပြီး အမျိုးသမီးများအနေဖြင့်ထိန်းချုပ်မှုမရှိကြောင်းတွေ့ရပါသည်။ ကျား၊မနှစ်မျိုးစလုံးမှာရွှေ့၊ပါး၊ပဲ၊နှမ်း၊ကျွဲ၊နွား၊ငွေကြေး၊အိမ်မွေးတိရစ္ဆာန်တို့ကို ထိန်းချုပ်မှုရှိ ကြောင်းတွေ့ရပါသည်။



ဆွေးနွေးချက်

စက်စုကျေးရွာရှိကလေးများအခန်းမ လုံလောက်စွာပညာသင်ကြားနိုင်ရန်စာသင်ကျောင်း၊ မူကြိုကျောင်းဆောင်များဆောက်လုပ်နိုင်ပြီးလမ်းခရီးအဆင်ပြေ၍စီးပွားရေးများအဆင်ပြေလာစေရန်လမ်းတံတားများဆောက်လုပ်လုပ်နိုင်ခြင်း၊ ဗဟုသုတဖွံ့ဖြိုးတိုးတက်လာစေရန်စာကြည့်တိုက်များဆောက်လုပ်ခြင်း၊ သောက်သုံးရေလုံလောက်မှုရှိစေရန်စက်ရေတွင်းရေကန်များတည်ဆောက်ခြင်း၊ အုပ်စုတွင်းလမ်းများကောင်းမွန်ပြီးလျှပ်စစ်မီးများလင်းခြင်းဖြင့်ကျေးရွာဖွံ့ဖြိုးရေးမူှန်းချက်များကို ဆွေးနွေးခဲ့ကြပါသည်။

စပါး၊ ပဲ၊ နှမ်းကိုလုပ်ကိုင်ကြသော်လည်းနည်းပညာမရှိမှုတို့ကြောင့် သီးနှံထွက်နှုန်းကျဆင်းကြောင်းကိုဆွေးနွေးခဲ့ကြပါသည်။ စိုက်ပျိုးရေးနည်းပညာ၊ မွေးမြူရေးနည်းပညာ၊ ဆိုင်ကယ်ပြင်သင်တန်း၊ လက်မှုပညာများတတ်မြောက်ပါကလူမှုစီးပွား၊ ကျန်းမာရေးများအဆင်ပြေပြီးဖွံ့ဖြိုးတိုးတက်သောကျေးရွာ ဖြစ်လာတော့မည်ဆိုသည်အကြောင်းကို ဆွေးနွေးခဲ့ကြပါသည်။

သုံးသပ်ချက်

ကျေးရွာသို့စီမံကိန်းများဝင်ရောက်မှုကြောင့်စာသင်ကျောင်း၊ မူကြိုကျောင်း၊ စာကြည့်တိုက်၊ လမ်း၊ တံတား၊ ရေတွင်းရေကန်များဆောက်လုပ်နိုင်မည်ဆိုပါက အသိပညာဖွံ့ဖြိုးတိုးတက်လာမည်ဖြစ်ကြောင်းတွေ့ရပါသည်။ စိုက်ပျိုးရေးနည်းပညာ၊ မွေးမြူရေးနည်းပညာများရရှိပါကသီးနှံအထွက်နှုန်းတိုးပြီးစီးပွားရေးအဆင်ပြေလာမည်ဖြစ်ကြောင်းကိုတွေ့ရှိရပါသည်။ ကိုယ်ပိုင်လုပ်ငန်းများ ရှိခြင်းကြောင့် ဝင်ငွေများရရှိနိုင်ပြီး ကျန်းမာရေး၊ လူမှုရေး၊ ပညာရေး၊ စီးပွားရေး အဆင်ပြေလာမည်ဟုမူှန်းထားကြောင်းကိုတွေ့ရှိရပါသည်။



၇။ ကျေးရွာကော်မတီဖွဲ့စည်းခြင်းနှင့်ဖွံ့ဖြိုးရေးစီမံချက်ရေးဆွဲခြင်း မှတ်တမ်းဓါတ်ပုံများ



မိတ်ဆက်အစည်းဝေးမှတ်တမ်းဓါတ်ပုံ



စေတနာ့ဝန်ထမ်းရွေးချယ်ခြင်း မှတ်တမ်းဓါတ်ပုံ



ကော်မတီဖွဲ့စည်းခြင်းမှတ်တမ်းဓာတ်ပုံ



ကျေးရွာဖွံ့ဖြိုးရေးစီမံချက်ရေးဆွဲခြင်း မှတ်တမ်းဓာတ်ပုံ



အမျိုးသားအုပ်စု မှတ်တမ်းခါတ်ပုံ



အမျိုးသမီးအုပ်စု မှတ်တမ်းခါတ်ပုံ



ထိခိုက်လွယ်အုပ်စု မှတ်တမ်းခါတ်ပုံ



လူငယ်အုပ်စု မှတ်တမ်းခါတ်ပုံ



၈။ ကော်မတီဝင်စာရင်း

(စက်စု) ကျေးရွာ စီမံကိန်းအထောက်အကူပြုကော်မတီ

(ဘာသာ ကိုင်း) ကျေးရွာအုပ်စု

စီမံကိန်း (ပထမဒွင်) စက်ဝန်း

စဉ်	အမည်	ရာထူး
၁	ဦးအောင်မြင့်ဦး	ကျေးရွာ စီ/ထောက် ဥက္ကဋ္ဌ
၂		ကျေးရွာ စီ/ထောက် ဥက္ကဋ္ဌ
၃	ဦးညိုဦး	ဝယ်ယူရေးအဖွဲ့ ခေါင်းဆောင်
၄	ဦးမင်းနောင်	ဝယ်ယူရေးအဖွဲ့ အဖွဲ့ဝင်
၅	ဒေါ်သီတာဦး	ဝယ်ယူရေးအဖွဲ့ အဖွဲ့ဝင်
၆	ဦးကင်ဖေ	စောင့်ကြည့်ကြီးကြပ်ရေးအဖွဲ့ ခေါင်းဆောင်
၇	ဒေါ်ဌေး	စောင့်ကြည့်ကြီးကြပ်ရေးအဖွဲ့ဝင်
၈		စောင့်ကြည့်ကြီးကြပ်ရေးအဖွဲ့ဝင်
၉	ဦးခင်အောင်	လည်ပတ်/ပြင်ထိန်းအဖွဲ့ ခေါင်းဆောင်
၁၀	ဦးဇေယျာမင်း	လည်ပတ်/ပြင်ထိန်းအဖွဲ့ဝင်
၁၁	ဒေါ်ခင်မု	လည်ပတ်/ပြင်ထိန်းအဖွဲ့ဝင်
၁၂	ဦးခံအောင်	ဝေဖန်အကြံပြုတိုင်ကြားချက်ဖြေရှင်းရေး ကျေးရွာ ကိုယ်စားလှယ်
၁၃	ဒေါ်စိန်လှိုင်	ဝေဖန်အကြံပြုတိုင်ကြားချက်ဖြေရှင်းရေး ကျေးရွာ ကိုယ်စားလှယ်
၁၄	ဦးအောင်လင်းဦး	စေတနာ့ဝန်ထမ်း
၁၅	ဒေါ်သီတာဦး	စေတနာ့ဝန်ထမ်း
၁၆	ဒေါ်စာတင်လှ	ကျေးရွာငွေစာရင်းကိုင်



(၁၆၃) ကျေးရွာ စီမံကိန်းအထောက်အကူပြုကော်မတီ

(ဝင်စား ကျင့်စဉ်) ကျေးရွာအုပ်စု

စီမံကိန်း (ဥတ်ယဉ်) စက်ဝန်း

စဉ်	အမည်	ရာထူး
၁	ဦး ဖောင့်မြင့် ဦး	ကျေးရွာ စီ/ထောက် ဥက္ကဋ္ဌ
၂	ဒေါ်စင်စင်လှ	ကျေးရွာ စီ/ထောက် ဥက္ကဋ္ဌ
၃	ဦး နိုဏ္ဍိ	ဝယ်ယူရေးအဖွဲ့ ခေါင်းဆောင်
၄	ဦး မင်း နောင်	ဝယ်ယူရေးအဖွဲ့ အဖွဲ့ဝင်
၅	ဒေါ်အိစာစို	ဝယ်ယူရေးအဖွဲ့ အဖွဲ့ဝင်
၆	ဦး ကင်ဖေ	စောင့်ကြည့်ကြီးကြပ်ရေးအဖွဲ့ ခေါင်းဆောင်
၇	ဒေါ်စေတနာလှိုင်	စောင့်ကြည့်ကြီးကြပ်ရေးအဖွဲ့ဝင်
၈	ဒေါ်ယဉ် ယဉ်ဝင်း	စောင့်ကြည့်ကြီးကြပ်ရေးအဖွဲ့ဝင်
၉	ဦး ခင်ဇော်	လည်ပတ်/ပြင်ထိန်းအဖွဲ့ ခေါင်းဆောင်
၁၀	ဦး ဇေယျာဝင်း	လည်ပတ်/ပြင်ထိန်းအဖွဲ့ဝင်
၁၁	ဒေါ်ဝင်း ဝင်းစိန်	လည်ပတ်/ပြင်ထိန်းအဖွဲ့ဝင်
၁၂	ဦး ဦးစွာ	ဝေဖန်အကြံပြုတိုင်ကြားချက်ဖြေရှင်းရေး ကျေးရွာ ကိုယ်စားလှယ်
၁၃	ဒေါ်စိန်လှိုင်	ဝေဖန်အကြံပြုတိုင်ကြားချက်ဖြေရှင်းရေး ကျေးရွာ ကိုယ်စားလှယ်
၁၄	ဦးဖောင်စိုးလင်း	စေတနာ့ဝန်ထမ်း
၁၅	ဒေါ်ဇေယျာဝင်း	စေတနာ့ဝန်ထမ်း
၁၆	ဒေါ်သင်းအိစိန်	ကျေးရွာငွေစာရင်းကိုင်



(စက်မှု) ကျေးရွာ စီမံကိန်းအထောက်အကူပြုကော်မတီ

(တံတား၊ ကျေးရွာ) ကျေးရွာအုပ်စု

စီမံကိန်း (တက်ယူဒီဇိုင်း) စက်ဝန်း

စဉ်	အမည်	ရာထူး
၁	ဦးဇော်တင်မြင့်ဦး	ကျေးရွာ စီ/ထောက် ဥက္ကဋ္ဌ
၂	ဒေါ်ဝင်းဝင်းစိန်	ကျေးရွာ စီ/ထောက် ဥက္ကဋ္ဌ
၃	ဦးကိုဦး	ဝယ်ယူရေးအဖွဲ့ ခေါင်းဆောင်
၄	ဒေါ်အိတာဦး	ဝယ်ယူရေးအဖွဲ့ အဖွဲ့ဝင်
၅	ဦးမင်းဇော်	ဝယ်ယူရေးအဖွဲ့ အဖွဲ့ဝင်
၆	ဦးတင်မေ	စောင့်ကြည့်ကြီးကြပ်ရေးအဖွဲ့ ခေါင်းဆောင်
၇	ဒေါ်ခေမာလိလင်း	စောင့်ကြည့်ကြီးကြပ်ရေးအဖွဲ့ဝင်
၈	ဒေါ်ယဇ်ယဇ်ဝင်း	စောင့်ကြည့်ကြီးကြပ်ရေးအဖွဲ့ဝင်
၉	ဦးဝင်းအိန်	လည်ပတ်/ပြင်ထိန်းအဖွဲ့ ဝန်ထမ်းခေါင်းဆောင်
၁၀	ဒေါ်ခိုင်ဦး	လည်ပတ်/ပြင်ထိန်းအဖွဲ့ဝင်
၁၁	ဦးဇော်ကျော်မင်း	လည်ပတ်/ပြင်ထိန်းအဖွဲ့ဝင်
၁၂	ဦးဦးစွာ	ဝေဖန်အကြံပြု၊ တိုင်ကြားချက်ဖြေရှင်းရေး ကျေးရွာ ကိုယ်စားလှယ်
၁၃	ဒေါ်စိန်စု	ဝေဖန်အကြံပြု၊ တိုင်ကြားချက်ဖြေရှင်းရေး ကျေးရွာ ကိုယ်စားလှယ်
၁၄	ဦးအောင်လင်းဦး	စေတနာ့ဝန်ထမ်း
၁၅	ဒေါ်ခင်မာဝင်း	စေတနာ့ဝန်ထမ်း
၁၆	ဒေါ်အိအိမင်း	ကျေးရွာငွေစာရင်းကိုင်



(စက်စု) ကျေးရွာ စီမံကိန်းအထောက်အကူပြုကော်မတီ

(တံတားမိုင်း) ကျေးရွာအုပ်စု

စီမံကိန်း (စတုတ္ထဒီ) စက်ဝန်း

စဉ်	အမည်	ရာထူး
၁	ဦးခင်စောဇော်	ကျေးရွာ စီ/ထောက် ဥက္ကဋ္ဌ
၂	ဒေါ်ခင်ခင်မာမာ	ကျေးရွာ စီ/ထောက် ဥက္ကဋ္ဌ
၃	ဦးစိုးမြင့်	ဝယ်ယူရေးအဖွဲ့ ခေါင်းဆောင်
၄	ဦးစိုးမြင့်	ဝယ်ယူရေးအဖွဲ့ အဖွဲ့ဝင်
၅	ဒေါ်မေမေ	ဝယ်ယူရေးအဖွဲ့ အဖွဲ့ဝင်
၆	ဦးခင်အောင်	စောင့်ကြည့်ကြီးကြပ်ရေးအဖွဲ့ ခေါင်းဆောင်
၇	ဒေါ်လင်းလင်းမာမာ	စောင့်ကြည့်ကြီးကြပ်ရေးအဖွဲ့ဝင်
၈	ဒေါ်မေမေလင်း	စောင့်ကြည့်ကြီးကြပ်ရေးအဖွဲ့ဝင်
၉	ဦးစာအောင်	လည်ပတ်/ပြင်ထိန်းအဖွဲ့ ခေါင်းဆောင်
၁၀	ဒေါ်ခင်မြင့်အောင်	လည်ပတ်/ပြင်ထိန်းအဖွဲ့ဝင်
၁၁	ဦးကျော်စွာအောင်	လည်ပတ်/ပြင်ထိန်းအဖွဲ့ဝင်
၁၂	ဦးသက်စိုး	ဝေဖန်အကြံပြုတိုင်ကြားချက်ဖြေရှင်းရေး ကျေးရွာ ကိုယ်စားလှယ်
၁၃	ဒေါ်ဌေးဌေး	ဝေဖန်အကြံပြုတိုင်ကြားချက်ဖြေရှင်းရေး ကျေးရွာ ကိုယ်စားလှယ်
၁၄	ဦးစိုးမြင့်အောင်	စေတနာ့ဝန်ထမ်း
၁၅	ဒေါ်ခင်ဌေးမြင့်	စေတနာ့ဝန်ထမ်း
၁၆	ဒေါ်လှလှစိုး	ကျေးရွာငွေစာရင်းကိုင်



၉။ ပုံစံ(၁) ကျေးရွာအခြေခံချက်လက်များ



ပုံစံ - ၈ - ၁ ကျေးရွာအခြေခံအချက်အလက်များ (Form PC 1)

လက်ညှိုးရွက် ကျေးရွာတစ်ရွာသို့ ပထမဆုံးမိတ်ဆက်ခန်း သွားရောက်သောအခါ လူထုစည်းရုံးရေးမှူးသည် ကျေးရွာခေါင်းဆောင်များအား ကျေးရွာအချက်အလက်များကို မေတ္တာရပ်ခံ၍ တောင်းခံရသည်။ ဤအချက်အလက်များကို မိမိတို့၏ မိတ်ဆက်အစည်းဝေးမတိုင်မီတောင်းခံရမည်။ စီမံကိန်းမိတ်ဆက်အစည်းဝေးတွင် လူထုစည်းရုံးရေးမှူးသည် ဤအချက်အလက်များအား စစ်ဆေးပြီး မှန်ကန်အောင်ပြုလုပ်ရမည်။ ပြီးနောက်တွင် လူထုစည်းရုံးရေးမှူးမှ သတင်းအချက်အလက်ထဲသို့ Tablets မှ တဆင့် ဖြည့်သွင်းရမည်။

ကျေးရွာခေါင်းဆောင် အမည် ဦးလှိုင်စုကြီး	ကျေးရွာခေါင်းဆောင်၏ နေရပ်	လူထုစည်းရုံးရေးမှူး၏ အမည် ဒေါ်ချိုအေးညို
ဖြည့်နယ်/တိုင်းဒေသကြီး စစ်ကိုင်း	မြို့နယ် ယင်္ဂလဒ္ဓဘူ	ကျေးရွာအုပ်စု ကံကား ကိုင်း
		ကျေးရွာ ရွက်ရ

က။ လူဦးရေ

လူမျိုးစု	အိမ်ထောင်စုအရေအတွက်	ကိုးကွယ်သည့်ဘာသာ	အိမ်ထောင်စုအရေအတွက်
လူမျိုးစု (၁) မြန်မာ	၁၀၃	ဘာသာ (၁) မြန်မာ	၁၀၃
လူမျိုးစု (၂) -----		ဘာသာ (၂) -----	
လူမျိုးစု (၃) -----		ဘာသာ (၃) -----	
လူမျိုးစုရော အခြား -----		ဘာသာပရော -----	
	အရေအတွက်		
မသန်စွမ်းသူများ သက်တို ဦးရွယ်အိုများ (၆၅ နှစ် နှင့် အထက်)	၁၅		
စာတမ်းရေစာရင်း			

လူဦးရေ	အမျိုးသား (အရေအတွက်)	အမျိုးသမီး (အရေအတွက်)
လူဦးရေ	၄၃၄	၂၀၉၇
လူမျိုးစု (၁) -----		
လူမျိုးစု (၂) -----		
လူမျိုးစု (၃) -----		
အခြား -----		
အိမ်ထောင်စုဦးစီး	၇၈	၂၅

(ခ) အခြေခံအဆောက်အအုံ အသုံးအဆောင်များ

စာသင်ကျောင်း	အမှတ် ခြံစံပါ	ကျန်းမာရေး	အမှတ် ခြံစံပါ	ဘာသာရေး အဆောက် အအုံများ	အမှတ် ခြံစံပါ
အသက်တန်းကျောင်း	<input checked="" type="checkbox"/>	ဆေးရုံ	<input type="checkbox"/>	စေတီ	<input checked="" type="checkbox"/>
အလယ်တန်းကျောင်း	<input type="checkbox"/>	ကျန်းမာရေးဌာန	<input type="checkbox"/>	ဘုန်းကြီးကျောင်း	<input checked="" type="checkbox"/>
မူလတန်းကျောင်း	<input type="checkbox"/>	ကျန်းမာရေးဌာနခွဲ	<input checked="" type="checkbox"/>	ဟိန္ဒူဘုရားကျောင်း	<input type="checkbox"/>
မူကြိုကျောင်း	<input type="checkbox"/>	ဆေးပေးခန်း	<input type="checkbox"/>	ခရစ်ယာန်ကျောင်း	<input type="checkbox"/>
အခြား	<input type="checkbox"/>	အခြား	<input type="checkbox"/>	ဗလီ	<input type="checkbox"/>
				အခြား	<input type="checkbox"/>
မှတ်ချက်		မှတ်ချက်		မှတ်ချက်	



(ဂ) ကျွမ်းကျင်သူများမှတ်တမ်း (ကျေးရွာတွင်နေထိုင်သော သို့မဟုတ် တာဝန်များလုပ်ဆောင်သော ကျွမ်းကျင်သူများ)

(၁) စာသင်ကျောင်း			(၂) ကျန်းမာရေး			(၃) လက်မှုပညာရှင်		
	ရွာတွင်နေထိုင်သူ	အခြားရွာမှလာသူ		ရွာတွင်နေထိုင်သူ	အခြားရွာမှလာသူ		ရွာတွင်နေထိုင်သူ	အခြားရွာမှလာသူ
မူလတန်းပြဆရာ/မ	<input checked="" type="checkbox"/>	<input checked="" type="checkbox"/>	ဆရာဝန်	<input type="checkbox"/>	<input type="checkbox"/>	လက်သမား	<input checked="" type="checkbox"/>	<input type="checkbox"/>
အထက်တန်းပြဆရာ/မ	<input checked="" type="checkbox"/>	<input checked="" type="checkbox"/>	လက်ထောက်ကျန်းမာရေးမှူး	<input type="checkbox"/>	<input type="checkbox"/>	ပန်းရံ	<input checked="" type="checkbox"/>	<input type="checkbox"/>
အလယ်တန်းပြဆရာ/မ	<input checked="" type="checkbox"/>	<input checked="" type="checkbox"/>	အမျိုးသမီးကျန်းမာရေးဆရာမ	<input checked="" type="checkbox"/>	<input type="checkbox"/>	လျှပ်စစ်ကျွမ်းကျင်၊ ဝါးသမား	<input checked="" type="checkbox"/>	<input type="checkbox"/>
ပုဂ္ဂိုလ်ဆရာ/မ	<input type="checkbox"/>	<input type="checkbox"/>	သားဖွားဆရာမ	<input checked="" type="checkbox"/>	<input type="checkbox"/>	ရေပိုက်သူယ်သူ	<input checked="" type="checkbox"/>	<input type="checkbox"/>
အခြား	<input type="checkbox"/>	<input type="checkbox"/>	ပြည်သူ့ကျန်းမာရေးလုပ်သား	<input type="checkbox"/>	<input type="checkbox"/>	စက်ပြင်ဆရာ	<input checked="" type="checkbox"/>	<input type="checkbox"/>
မှတ်ချက်			မှတ်ချက် 5			မှတ်ချက်		

(ဃ) ကျေးရွာသို့ ရောက်ရှိနိုင်သည့် လမ်းအခြေအနေ နှင့် ကျေးရွာတစ်ရွာသည် ၎င်း၏ ကျေးရွာအုပ်စုနှင့် ဆက်သွယ်ထားသော လမ်းအခြေအနေ (အောက်ပါပုံကိုစိုင်းပါ)

ကျောက်ကြမ်းလမ်း ကယုရှာပမ်း ကွန်ကရစ်လမ်း မော်တော်ဆိုင်ကယ်လမ်း
 ကျောက်ခင်းလမ်း ✓ မြေသားလမ်း လူသွားလမ်း ✓ အခြား _____

(င) ကျေးရွာဖွံ့ဖြိုးမှုစီမံချက်

- (၁) လူထုပဟိုပြုစီမံကိန်းမတိုင်မီ ဤကျေးရွာတွင်ကျေးရွာဖွံ့ဖြိုးမှု စီမံချက်ရှိခဲ့ပါသလား? ပိုင်ပါ
ရှိပါသည် (မရှိပါ)/မသိပါ
- (၂) ရှိခဲ့ပါလျှင် ဤစီမံချက်ကို မည်သည့် ခုနှစ်တွင်ပြင်ဆင်ခဲ့ပါသနည်း? နှစ်-----/မသိပါ
- (၃) ဤစီမံချက်ကို ခြုံနယ်မှအတည်ပြုခဲ့ပါသလား? ပြုခဲ့ပါသည်/မပြုခဲ့ပါ /မသိပါ

(စ) ခရီးအကွာအဝေး

- (၁) ဤကျေးရွာ၏ပဟိုမှ ၎င်းကျေးရွာအုပ်စု၏ပဟိုအထိ ခရီးမိုင်မည်မျှကွာဝေးသနည်း? မိုင် ၄ မှာ
မိုင်-----/မသိပါ
- (၂) ဤကျေးရွာမှ ၎င်းကျေးရွာအုပ်စုပဟိုအထိ သွားလာရာတွင်ကြာမြင့်သည့်အချိန်

ခြောက်သွေ့ရာသီတွင်ကြာချိန် ၀၀:၂၅ | ၀၀:၃၀ ထောက်လှမ်း/မော်တော်ဆိုင်ကယ်/မြေလျင်/လား/မော်တော်တုတ်/
 အခြား-----

မိုးရာသီတွင်ကြာချိန် ၀၀:၂၅ | ၀၀:၃၀ ထောက်လှမ်း/မော်တော်ဆိုင်ကယ်/မြေလျင်/လား/မော်တော်တုတ်/
 အခြား-----

(ဆ) ပတ်ဝန်းကျင်ဆိုင်ရာ သဘာဝဘေးအန္တရာယ်

ဤကျေးရွာတွင် ရေကြီးခြင်းကဲ့သို့ သဘာဝဘေးအန္တရာယ်ကျရောက်ဖူးခြင်း ရှိပါသလား။
 မရှိပါ ရှိပါသည် ရှိလျှင်ဖော်ပြပါ-----

(ဇ) ကျေးရွာတွင် ဖွဲ့စည်းထားသော အဖွဲ့အစည်းများ

လူထုပဟိုပြုစီမံကိန်းမတိုင်မီ ဤကျေးရွာတွင် ကျေးရွာဖွံ့ဖြိုးရေးအတွက် အစိုးရ (သို့) ရွာသားများကိုယ်တိုင်(သို့) စီမံကိန်းတစ်ခုခုမှ ဖွဲ့စည်းထားသည့် အဖွဲ့အစည်းများရှိပါသလား။

- (၁) -----
 (၂) -----



(ဈ) အထွေထွေအုပ်ချုပ်ရေး ဦးစီးဌာန (GAD) မှ မှတ်တမ်းတင်ထားခြင်း
 ဤကျေးရွာသည် အထွေထွေအုပ်ချုပ်ရေး ဦးစီးဌာန (GAD) မှ မှတ်တမ်းတင်ထားမှု ရှိပါသလား။
 မရှိပါ ရှိပါသည်

ကျေးရွာခေါင်းဆောင်

အမည် ဦးသန်းကျွန်း

လက်မှတ်

နေ့စွဲ ၁၇.၁၀.၂၀၁၇

လူထုစည်းရုံးရေးမှူး

အမည် ဒေါ်ချိုအာပိုင်

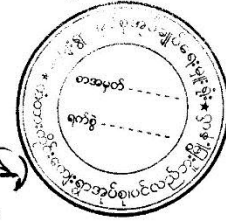

ကျေးရွာအုပ်စုအုပ်ချုပ်ရေးမှူး
 တံတားကောင်းကျေးရွာအုပ်စု
 ခပ်လည်ကျေးရွာ



၁၀။ပုံစံ ၈ ပြင်ဆင်ရေးစာရွက်စာတမ်းအချိန်ဇယား

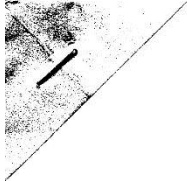

၂) - ၈ - ၂ - စီမံကိန်းစာရွက်စာတမ်းအချိန်ဇယား (PC 2)

လမ်းညွှန်အား သက်ဆိုင်ရာလူထုထုတ်ဖော်ရေး/လက်ထောက်နည်းပညာများမှ စီမံကိန်းစာရွက်စာတမ်းအဆင့်တစ်ခုစီပြီးစီးတိုင်း ကျေးရွာနှင့် ကျေးရွာအုပ်စုအတွက် တွက်ပုံစံကို ပြည့်စုံစွာရမည်။

ဆင့်ရွက်ရေးမှု/ပုံစံထမ်း အမည် ၆ ဒါဂျစ်/ဘက်ရှင်

နေ့စွဲ ၁၅.၁၀.၂၀၁၇

ပြည်နယ်/တိုင်း ခရီးကိုင်၊ မြို့နယ် သို့မဟုတ် အခြား ကျေးရွာအုပ်စု ကံကားကိုင်၊ ကျေးရွာ စက်စု

စက်ပန်းအားအမှတ်ကြိုပုံစံ စက်ပန်း(၁) စက်ပန်း(၂) စက်ပန်း(၃) စက်ပန်း(၄)

စီမံကိန်းစာရွက်စာတမ်းအဆင့်များ	နေ့စွဲ		အစည်းအဝေးအတွက်ရောက်သူအရေအတွက်			
	စတင်သည့်နေ့	ပြီးဆုံးသည့်နေ့	အမျိုးသားအရေအတွက်	အမျိုးသမီးအရေအတွက်	အိမ်ထောင်စုအရေအတွက်	လူမျိုးစုတစ်ရပ်ရပ်အရေအတွက်နှင့် လူမျိုးစုအမည်
၁။ ကျေးရွာစီမံကိန်း မိတ်ဆက်အစည်းအဝေး	၁၅.၁၀.၂၀၁၇	၁၅.၁၀.၂၀၁၇	၂၆	၂၆	၅၂	၁၅.၈၁ ၅၂
၂။ ကျေးရွာဖွံ့ဖြိုးရေး စီမံချက်ရေးဆွဲခြင်းအစည်းအဝေး	၁၅.၁၀.၂၀၁၇	၁၅.၁၀.၂၀၁၇	၂၅	၂၇	၅၂	၁၅.၈၁ ၅၂
၃။ ကျေးရွာအုပ်စု လုပ်ငန်းဆုံးဖြတ်ချက်ချသည့်အစည်းအဝေး	၁၅.၁၀.၂၀၁၇	၁၅.၁၀.၂၀၁၇	၃၉	၂၂	၆၁	၁၅.၈၁ ၆၁
၄။ မြို့နယ်အဆင့် စီမံကိန်းရေးဆွဲရေး နှင့် အကောင်အထည်ဖော်ရေးစာရွက်စာတမ်း စီမံကိန်း သုံးသပ်မှုအစည်းအဝေး			မလို	မလို	မလို	မလို
၅။ မြို့နယ် စီမံကိန်းရေးဆွဲရေး နှင့် အကောင်အထည်ဖော်ရေး စာရွက်စာတမ်းပြင်ဆင်မှုကို ရွာလို အသိပေးအကြောင်းကြားသည့် အစည်းအဝေး	၁၅.၁၂.၂၀၁၇	၁၅.၁၂.၂၀၁၇	၂၃	၆၁	၆၄	၁၅.၈၁ ၆၄
၆။ စီမံကိန်းလုပ်ငန်းခွဲစီမံချက်ရေးဆွဲခြင်းအစည်းအဝေး	၁၅.၁၂.၂၀၁၇	၁၅.၁၂.၂၀၁၇	၈	၈	၁၆	၁၅.၈၁ ၁၆
၆.၀။ စီမံကိန်းလုပ်ငန်း အကောင်အထည်ဖော်ရေးအစီအစဉ် ရေးဆွဲခြင်း	၁၅.၁၂.၂၀၁၇	၁၅.၁၂.၂၀၁၇	၂၃	၆၁	၆၄	၁၅.၈၁ ၆၄



၆.၂။ ယယ်လူရေးအစီအစဉ် ရေးဆွဲခြင်း	၆၀၂၂၀၇	၆၀၂၂၀၇	၂၃	၄၁	၆၅	မမာ	၆၅
၆.၃။ ဘဏ္ဍာရေးကုန်ကျမှု လျာထားအစီအစဉ် ရေးဆွဲခြင်း	၁၅၀၁၀၁၇	၁၅၀၁၀၁၇	၁၉	၂၂	၄၁	မမာ	၄၁
၆.၄။ ပြင်/ထိန်းအစီအစဉ် ရေးဆွဲခြင်း	၆၀၂၂၀၇	၆၀၂၂၀၇	၂၃	၄၁	၆၅	မမာ	၆၅
၇။ စီမံကိန်းလုပ်ငန်းခွဲ တိုးတက်မှု စောင့်ကြည့်အစည်းအဝေး							
၇.၁။ အစည်းအဝေး ပထမအကြိမ်							
၇.၂။ အစည်းအဝေး ဒုတိယအကြိမ်							
၇.၃။ အစည်းအဝေး တတိယအကြိမ်							
၈။ စီမံကိန်းလုပ်ငန်းခွဲ အပြီးသတ်စစ်ဆေးခြင်း အစည်းအဝေး							
၉။ လူထုစစ်ဆေးပွဲအစည်းအဝေး							



၁၁။ပုံစံ ၈၃ ကျေးရွာဖွံ့ဖြိုးရေးဦးစားပေးအစီအစဉ်ရေးဆွဲခြင်း

ပုံစံ - ၈ - ၃ ကျေးရွာဖွံ့ဖြိုးရေး ဦးစားပေးအစီအစဉ် (Form PC 3)

လမ်းညွှန်ချက် အဆင့်(၃) ကျေးရွာမျှော်မှန်းချက်အစည်းအဝေး ပြီးဆုံးသောအခါ ကျေးရွာစီမံကိန်း အထောက်အကူပြု ကော်မတီသည် လူထုစည်းရုံးရေးများအကူအညီဖြင့် ဤပုံစံကိုပြည့်စုံအောင် ဖြည့်သွင်းရမည်။			
လူထုစည်းရုံးရေးများ/ဝန်ထမ်း အမည် <u>ကျေးရွာအုပ်စု</u>			
နေ့စွဲ <u>၀၅.၁၀.၂၀၁၇</u>		စက်ဝန်းအား အမှတ်ခြစ်ပါ (✓) □ စက်ဝန်း(၁) □ စက်ဝန်း(၂) □ စက်ဝန်း(၃) ဧကစက်ဝန်း(၄)	
ပြည်နယ်/တိုင်း	မြို့နယ်	ကျေးရွာအုပ်စု	ကျေးရွာ
<u>မကွေး</u>	<u>မင်းဗညာစု</u>	<u>ကံတားကျင်း</u>	<u>လက်စု</u>

က။ အခက်အခဲအတားအဆီးများအားဆွေးနွေးခြင်း - ယခုလက်ရှိအခြေအနေတွင် ဤကျေးရွာဖွံ့ဖြိုးတိုးတက်ရေးအတွက် အဓိက အခက်အခဲအတားအဆီးများသည် မည်သည်များဖြစ်ပါသနည်း။ (အမျိုးသား/သမီး အနည်းဆုံးအခက်အခဲ ၅ ခုစီဖော်ပြပါ)

အမျိုးသား အဖွဲ့မှ တင်ပြသောအခက်အခဲအတားအဆီးများ		အမျိုးသမီး အဖွဲ့မှတင်ပြသောအခက်အခဲအတားအဆီးများ	
၁	ဥရား၊ ဥပဒေ၊ ခြားယောင်းခြင်း၊ ခက်ခဲခြင်း။	၁	ဥရား၊ ဥပဒေ၊ ခြားယောင်းခြင်း၊ ခက်ခဲခြင်း။
၂	မြေ၊ ရွာတွင်း၊ အားလုံး၊ ခက်ခဲခြင်း။	၂	ရွာတွင်း၊ အားလုံး၊ ခက်ခဲခြင်း။
၃	မြေ၊ လူနေထိုင်မှု နှိမ်နင်းခြင်း။	၃	လူနေထိုင်မှု နှိမ်နင်းခြင်း။ သာမန်
၄	ခေတ်မီအင်အား ခက်ခဲခြင်း။	၄	ခေတ်မီအင်အား ခက်ခဲခြင်း။
၅	မြေ၊ မြေမညီညာခြင်း၊ မျှော်လင့်ခြင်း။	၅	မြေ၊ မြေမညီညာခြင်း၊ မျှော်လင့်ခြင်း။
၆	မြေ၊ မြေ ဖြတ် ဖောက်ခြင်း။	၆	မြေ၊ မြေ ဖြတ် ဖောက်ခြင်း။
၇	မြေ၊ မြေ ဖြတ် ဖောက်ခြင်း။	၇	မြေ၊ မြေ ဖြတ် ဖောက်ခြင်း။
၈	မြေ၊ မြေ ဖြတ် ဖောက်ခြင်း။	၈	မြေ၊ မြေ ဖြတ် ဖောက်ခြင်း။
၉	မြေ၊ မြေ ဖြတ် ဖောက်ခြင်း။	၉	မြေ၊ မြေ ဖြတ် ဖောက်ခြင်း။
၁၀	မြေ၊ မြေ ဖြတ် ဖောက်ခြင်း။	၁၀	မြေ၊ မြေ ဖြတ် ဖောက်ခြင်း။
၁၁	မြေ၊ မြေ ဖြတ် ဖောက်ခြင်း။	၁၁	မြေ၊ မြေ ဖြတ် ဖောက်ခြင်း။
၁၂	မြေ၊ မြေ ဖြတ် ဖောက်ခြင်း။	၁၂	မြေ၊ မြေ ဖြတ် ဖောက်ခြင်း။
၁၃		၁၃	
၁၄		၁၄	

ခ။ မျှော်မှန်းခြင်း - နောင်လာမည့် (၅)နှစ် အတွင်း ကျေးရွာဖွံ့ဖြိုးရေး မျှော်မှန်းလျာထားချက်များအား တင်ပြပါ။

အမျိုးသားအဖွဲ့မှ တင်ပြသောမျှော်မှန်းချက်များ		အမျိုးသမီးအဖွဲ့မှ တင်ပြသောမျှော်မှန်းချက်များ	
၁	ရွာတွင်း၊ လမ်း၊ မြေ၊ မြေ ဖြတ် ဖောက်ခြင်း။	၁	ရွာတွင်း၊ လမ်း၊ မြေ၊ မြေ ဖြတ် ဖောက်ခြင်း။
၂	ရွာတွင်း၊ လူနေထိုင်မှု နှိမ်နင်းခြင်း။	၂	ရွာတွင်း၊ လူနေထိုင်မှု နှိမ်နင်းခြင်း။
၃	ရွာတွင်း၊ လူနေထိုင်မှု နှိမ်နင်းခြင်း။	၃	ရွာတွင်း၊ လူနေထိုင်မှု နှိမ်နင်းခြင်း။



၄	သစ်ယုန်၊ နေတင်ဂေ၊ ၊ အား	၄	ယို၊ နေတင်ဂေ၊ ၊ အား၊ လာဂေ၊ ဒေ
၅	လာဂေ၊ ဒေ၊ ခေဝင် ခြေမည် ၊	၅	ခေဝင် ခြေမည် ၊ ကျောင်း သား၊ လူငယ်
၆	ကျောင်း သား၊ လူငယ် များ ပညာ	၆	များ ပညာသင်ယူရန် အတွက် လမ်း
၇	သစ်ယုန်၊ ဒေ၊ တွက် လမ်း ကေ	၇	ကေ နေတင် နှင့် အား လာဂေ နှင့် မည် ၊
၈	ကို အား လာဂေ နှင့် မည် ၊	၈	မိသားစု တစ် နှစ် စီ ပြား ကျီး ကို
၉	မိသားစု တစ် နှစ် စီ ပြား ကျီး	၉	ခြေ ချေး အရင်း နှစ် များ ရှိ သဖြင့်
၁၀	ကို ခြေ ချေး အရင်း နှစ် များ ရှိ	၁၀	ဝင် ခြေ ရှိ နှင့် မည် ၊ မှီ ကို နှစ် ၊ နှစ်
၁၁	ကေတင် နှစ် နှစ် မည် ၊ မှီ ကို နှစ်	၁၁	ခေဝင် များ သိ ရှိ ရ သဖြင့် ဒေ သတွက်
၁၂	နည်း စနစ် များ သိ ရှိ ရ သဖြင့်	၁၂	သိ ရှိ များ အတွက် နှစ် စီ တစ် နှစ်
၁၃	ဒေ သတွက် သိ ရှိ များ အတွက်	၁၃	မည် ၊
၁၄	နှစ် ၊ ကို တစ် နှစ် မည် ၊	၁၄	

၈။ လူထုဝန်ထမ်း၏ လာမည့် (၃) နှစ်အတွက် အကျုံးဝင်သော ဦးစားပေး ဖွံ့ဖြိုးတိုးတက်မှု လုပ်ငန်း အစီအစဉ်များအားဖော်ပြပါ။

အဆင့်	ကျေးရွာအတွက် ဦးစားပေး ဖွံ့ဖြိုးတိုးတက်မှု လုပ်ငန်းစဉ်များ	အဆိုပြုသူ (အမျိုးသားများ/ အမျိုးသမီးများ/ အမျိုးသား+ အမျိုးသမီး)	ခန့်မှန်းကုန်ကျ စရိတ်	အကျိုးခံစားခွင့်ရှိသူ ခန့်မှန်းခြေ အရေ အတွက်	
ပထမဆုံး	၁	အင်္ဂါစေတနာ့ ဝန်ထမ်း ဖြစ်စေရန်	၈+၈	၁၆၇၉၂၀၀	၄၃၄
စတုတ္ထ	၂	၅၀၀၀၀၀ လမ်း (ကြီးစံစံ)	၈+၈	၁၃၀၀၀၀၀	၄၃၄
	၃	၅၀၀၀၀၀ လမ်း (အင်ကြမ်းသာ)	၈+၈	၈	၄၃၄
	၄	၅၀၀၀၀၀ လမ်း (အင်ကြမ်းသာ + အင်ကြမ်းသာ)	၈+၈	၈	၄၃၄
	၅	၅၀၀၀၀၀ လမ်း	၈+၈	၈	၄၃၄
	၆	အေးအေးဝင်း ခေတနာ့စီမံခန့်ခွဲခြင်း)			
	၇	၅၀၀၀၀၀ လမ်း	၈+၈	၈	၄၃၄
	၈	(အင်ကြမ်းသာ + အင်ကြမ်းသာ အင်ကြမ်း)			
	၉	အောင်ကျောင်း အင်ကြမ်းသာ	၈+၈	၂၂၂၃၄၀၀	၄၃၄
၁၀	(အင်ကြမ်းသာ အင်ကြမ်းသာ အင်ကြမ်း)				



ဃာ၊ လူထုစီမံကိန်း၏ လာမည့် (၃) နှစ်အတွက်အကန့်မပင်သော ဦးစားပေး ဖွံ့ဖြိုးတိုးတက်မှု လုပ်ငန်း အစီအစဉ်များအားဖော်ပြပါ။

အဆင့်	ကျေးရွာအတွက် ဦးစားပေး ဖွံ့ဖြိုးတိုးတက်မှု လုပ်ငန်းစဉ်များ	အဆိုပြုသူ (အမျိုးသားများ/ အမျိုးသမီးများ/အမျိုးသား+ အမျိုးသမီး)	အခန်းကဏ္ဍ
၁	တစ်နိုင်ငံ၊ တစ် နိုင်ငံ ရွေးချယ်	ကျေး	ရွေးချယ်ရေး
၂	ရွေးချယ်လမ်း		
၃	အားပြုဖွံ့ဖြိုး သက်သာရေး	ကျေး	"
၄	ရွေးချယ်စနစ်		
၅	ရွေးချယ်အသုံးပြုနည်း	ကျေး	စိုက်ပျိုးရေး
၆	ရွေးချယ်၊ မျိုးကောင်း၊ မျိုးသန့်	ကျေး	"
၇			
၈			
၉			
၁၀			

ဥက္ကဋ္ဌ၊ ကျေးရွာစီမံကိန်းအထောက်အကူပြုကော်မီတီမှ အတည်ပြုသည်။

အမည် ဦးခင်ဂွေအောင် လက်မှတ် [Signature] ရက်စွဲ ၁၅-၁၀-၂၀၁၇



၁၃။ အစည်းဝေးမှတ်တမ်းများ



လူထုပတ်ပြုစီမံကိန်း
စစ်ကိုင်းဒေသကြီး၊ ပင်လည်ဘူးမြို့နယ်

ကျေးရွာအစည်းအဝေးမှတ်တမ်း

ကျေးရွာ	..ခါလိဂူ.....
ကျေးရွာအုပ်စု	..ကက်ကားကျင်း.....
အစည်းအဝေးပြုလုပ်သည့်နေရာ	..သန့်ရှင်းကျင်းကျင်း.....
အစည်းအဝေးပြုလုပ်သည့်နေ့ရက်၁၅.၁၀.၂၀၁၇.....
အစည်းအဝေးပြုလုပ်သည့် အကြောင်းအရာ	..စီမံကိန်း၊ မိတ်ဆက်အစည်းအဝေး၊ နှင့်... စေတနာ့ဝန်ထမ်း...စွမ်းချုပ်ပိုင်.....

အစည်းအဝေးတက်ရောက်သူဦးရေ။ ။ ကျား(၂၆)ဦး၊ မ(၂၆)ဦး = (၅၂)ဦး
ရည်ညွှန်းချက်။ ဆွေးနွေးချက်၊ ဆုံးဖြတ်ချက်၊ သဘောတူညီချက်၊ မှတ်တမ်းတင်သူ ပါဝင်ရမည်။

စစ်ကိုင်းကျင်းဝေးသဖြင့် ကာသာရိုင် ပင်လည်ဘူးမြို့နယ် ဝက်ကား
 ကျင်းဆွယ်စု ကပ်ကျေးရွာတွင် လူထုပတ်ပြုစီမံကိန်းနှင့် ဝက်သက်ရွှေ
 ပကစအကြိမ် စီမံကိန်းမိတ်ဆက်အစည်းအဝေးကို ကျင်းပခဲ့ပါသည်။ စီမံကိန်း
 နှင့် ဝက်သက်ရွှေ စီမံကိန်း၏ ရည်ရွယ်ချက်၊ ပကစအကြိမ် စီမံကိန်း
 မိတ်ဆက်အစည်းအဝေး၏ ရည်ရွယ်ချက်၊ စီမံကိန်းမှ ကျေးရွာဆွယ်စုများ
 သို့ကောက်ယူ၍ စာစုနှင့် ဆွေးနွေးခြင်းကြောင့် ချဲ့ပါသည်။ စီမံကိန်းမှ ကျားမ
 ရေးရာ ဂူနှင့် ဝက်သက်ရွှေ တည်ဆောက်ခြင်းစာရန် လိုအပ်သော
 အချက်အလက်များ၊ စေတနာ့ဝန်ထမ်း ဝင်ရောက်မှုများကို ကြိုတင်ဆောင်ရွက်ခြင်း
 ဝက်သက်ရွှေ ကျေးရွာနှင့် ဆင်ပန်အဖွဲ့ ဆွေးနွေးခဲ့ကြပါသည်။
 အကန့်အသတ်ခံရသည့် ဝက်သက်ရွှေ စီမံကိန်း လုပ်ငန်းစဉ်
 လုပ်ဆောင်ရာတွင် တည်ဆောက်ခြင်းစာရန် ကျေးရွာနှင့် ဆင်ပန်အဖွဲ့
 ဆွေးနွေးခဲ့ကြပါသည်။ ကျေးရွာစေတနာ့ဝန်ထမ်းစွမ်းချုပ်ပိုင်နှင့် ကျေးရွာ



လူ့ဘဝ - အပျိုဘဝ၊ လျှိုဘဝ၊ အပျိုဘဝ၊ ဝေးစွဲ၊ ဖွဲ့စည်းစုစည်းပုံစံ မြေအင်း၊
 စွမ်းရည်မြှောက်ပေးခြင်း၊ ကျေးဇူးတင်လှူဒါန်း၊ ဥပဒေနှင့် တက်တိုးပွင့် ဖွဲ့စည်း
 ဝင်ရောက်အားပေး စေတနာ့ထုတ်ဖော်မှုကိုသာ စတင်ပေးကတည်းပြု
 စွမ်းချက်ခံကြပါသည်။

အထက်ပါ အခွင့်အရေးဆိုင်ရာများအားဖြင့် ကျေးဇူးတင်လှူဒါန်း
 သဘောတူ ဆုံးဖြတ်ခဲ့ကြပါသည်။

မြန်မာနိုင်ငံတော်

၁၆
 အောင်ဇွဲမြင့်
 စေတနာ့ထုတ်ဖော်



လူထုဖွံ့ဖြိုးမိမိန်း
စစ်ကိုင်းဒေသကြီး၊ ပင်လည်ဘူးမြို့နယ်

ကျေးရွာအစည်းအဝေးမှတ်တမ်း

ကျေးရွာ စကင်းရွာ.....
 ကျေးရွာအုပ်စု ဝင်ကားကျင်း.....
 အစည်းအဝေးပြုလုပ်သည့်နေရာ ဘုန်းတော်ကြီးကျောင်း.....
 အစည်းအဝေးပြုလုပ်သည့်နေ့ရက် ၁၅.၁၀.၂၀၁၇.....
 အစည်းအဝေးပြုလုပ်သည့် အကြောင်းအရာ ၆.ကျေးရွာစာရင်းစာရင်းစစ်ချုပ်ချိမ်းခြင်းနှင့်.....
 အစည်းအဝေးအဖွဲ့ဝင်များ.....

အစည်းအဝေးတက်ရောက်သူဦးရေ။ ။ ကျား(၂၅၅)ဦး၊ မ(၂၇၇)ဦး = (၅၃၂)ဦး
 ရည်ညွှန်းချက်။ ဆွေးနွေးချက်၊ ဆုံးဖြတ်ချက်၊ သဘောတူညီချက်၊ မှတ်တမ်းတင်သူ ပါဝင်ရမည်။

ဒုက္ခသည်အခြေစိုက်ရေးအဖွဲ့ဝင်များနှင့် ကော်မတီဖွဲ့စည်းရာ၌
 ကော်မတီဖွဲ့စည်းပုံ၊ စာရင်းစစ်ချုပ်ချိမ်းမှုများကို စွမ်းဆောင်
 ကော်မတီဝင်များ၏ စံနှုန်းများကို သတ်မှတ်၍ အညီအညွတ်စီမံခန့်ခွဲခြင်း၊
 သဘောတူညီချက်ဖြင့် ကျေးရွာအစည်းအဝေးအဖွဲ့ဝင်များကို မဲဆန္ဒဖြင့်
 စွမ်းချုပ်ကြံစဉ် ဆွေးနွေးခဲ့ကြပါသည်။

ကျေးရွာ၏ စာရင်းစစ်ချုပ်ချိမ်းမှု အစစ်အခံများကိုလည်း
 စစ်ဆေးစစ်ချုပ်ချိမ်းမှုများကို ဦးစားပေးဆောင်ရွက်ခြင်း
 သတ်မှတ်ကြံစဉ် ဆွေးနွေးခဲ့ပါသည်။ ဦးစားပေး ဖြောင့်မတ်စွာ
 ကျေးရွာ၏ အစစ်အခံ အစစ်အခံ စစ်ဆေးမှုများနှင့် အစစ်အခံ
 ကျေးရွာ၏ စစ်ဆေးမှုများ သတ်မှတ်ချက်များကိုလည်း စစ်ဆေးစစ်ချုပ်
 ဆွေးနွေးခဲ့ကြပါသည်။



ကော်မတီဖွဲ့စည်းရာတွင် ကျေးရွာကျေးရွာကို ဦးစောင်၍ ကိုယ်
 ကိုယ် စိတ်ပါဝင်စားပြီး ကျေးရွာမှ သဘာဝကုသမှုများကို မဲရပ်စ်ဖြင့် ဝတ္တရပ်
 ဖြစ်ရန် ဆုံးဖြတ်သဘောကုသခဲ့ကြပါသည်။ ကော်မတီဝင်များမှလည်း ဝန်
 ဆောင် ကာကွယ်ရေးများကိုလည်း ကော်မတီ၏ ကာကွယ်ရေးများကို
 လိုက်နာပြီး ကျေးရွာဖွံ့ဖြိုးရေးလုပ်ငန်းများကို လိုက်နာပြီး ကျေးရွာဖွံ့ဖြိုး
 လုပ်ငန်းများကို ဦးစောင်၍ လုပ်ကိုင်ကြရန် ဆုံးဖြတ် သဘောကုသ
 ကြပါသည်။

လုပ်ငန်းခွဲကို စွေးညှပ်ရာတွင် စိမ့်ကိန်းဒွဲ မလှိုင်ဆောင်ရွက်ပေး
 လည်း အခြားအဖွဲ့အစည်းများ ဌာနဆိုင်ရာများနှင့် ပြန်လည်လုပ်ကိုင်တက်စေ
 ရန် ဦးစားထား၍ သူကို အဓိကစွေးညှပ်စေရန်ဖြစ်ပြီး ကျေးရွာ၏ စက်ဝှေ့
 လုပ်ငန်းများကို မြက်တစ်တင်ကားဖြစ်ရန် အသက်မွေးဝမ်းကျောင်းဆိုင်ရာလုပ်ငန်း
 များကိုလည်း ကျေးရွာမှ အဓိက လိုက်နာသော လုပ်ငန်းသင်တန်းများကို
 စွေးညှပ်ကာလုပ်ငန်း သဘောကုသခဲ့ကြပါသည်။

အသက်ပါ ဆွေးနွေးချက် ဆုံးဖြတ်ချက်များအပေါ် သဘောကု
 ဆုံးဖြတ်ခဲ့ကြပါသည်။

မြက်ကမ်းကုသမှု

၁၆
 ဒေါ်ခင်ဌေးမြင့်
 ကော်မတီအဖွဲ့



၁၄။ ကဏ္ဍအလိုက်ဦးစားပေးဖွံ့ဖြိုးရေးလုပ်ငန်းစဉ် အနှစ်ချုပ်

ဇူလိုင်လ ၂၀၁၇

နောက်ဆက်တွဲ (၄) ခြားနားသော အပိုင်းများအတွက် ဦးစားပေးဖွံ့ဖြိုးရေးလုပ်ငန်းစဉ် အနှစ်ချုပ်

မူရင်းသည် VPSC တွင်ထားရှိရပါမည်။ အခြားဌာနများနှင့် ညှိနှိုင်းရန်အတွက် မိတ္ထီနား TPIC သို့ပို့ရပါမည်။ MIS data အနေဖြင့် သွင်းရန်မလိုအပ်ပါ။

	အဆင့်	လုပ်ငန်း	မည်သူဦးစားပေးလဲ	ကျေးဇူးတင်တာဝန်ခံသူ (သို့) အုပ်စု	ပြင်ပမှမည်သူ တောက်ပုံမလဲ
အခြေအဆောက်အအုံ	၁	ရေတွင်း၊ ရေဖျော်ခြင်း	<input checked="" type="checkbox"/> ကျား <input checked="" type="checkbox"/> ဝ		လူထုမဟုတ်ပိုင်ဆိုင်မှု
	၂	စာသင်ကျောင်း၊ အိမ်သာ	<input checked="" type="checkbox"/> ကျား <input checked="" type="checkbox"/> ဝ		n
	၃	ဗွဲ့တွင်းလမ်း (ကိုးစက်စား)	<input checked="" type="checkbox"/> ကျား <input checked="" type="checkbox"/> ဝ		n
	၄	ဗွဲ့တွင်းလမ်း (အခြေခံအဆောက်အအုံ)	<input checked="" type="checkbox"/> ကျား <input checked="" type="checkbox"/> ဝ		
	၅	ဗွဲ့တွင်းလမ်း (ဦးစားပေးပေးခြင်း)	<input checked="" type="checkbox"/> ကျား <input checked="" type="checkbox"/> ဝ		
	၆	ဗွဲ့တွင်းလမ်း (အခြေခံအဆောက်အအုံ)	<input checked="" type="checkbox"/> ကျား <input checked="" type="checkbox"/> ဝ		
	၇	ဗွဲ့တွင်းလမ်း (အခြေခံအဆောက်အအုံ)	<input checked="" type="checkbox"/> ကျား <input checked="" type="checkbox"/> ဝ		
	၈		<input type="checkbox"/> ကျား <input type="checkbox"/> ဝ		
အသတ်မွေးဝမ်းကျောင်းဖွံ့ဖြိုးရေး	၁	ခြေဆီအသုံးပြုခြင်း	<input checked="" type="checkbox"/> ကျား <input checked="" type="checkbox"/> ဝ		
	၂	စား၊ ချိုး၊ ကောင်း၊ ချိုး	<input checked="" type="checkbox"/> ကျား <input checked="" type="checkbox"/> ဝ		
	၃		<input type="checkbox"/> ကျား <input type="checkbox"/> ဝ		
	၄		<input type="checkbox"/> ကျား <input type="checkbox"/> ဝ		
	၅		<input type="checkbox"/> ကျား <input type="checkbox"/> ဝ		
	၆		<input type="checkbox"/> ကျား <input type="checkbox"/> ဝ		
	၇		<input type="checkbox"/> ကျား <input type="checkbox"/> ဝ		
	၈		<input type="checkbox"/> ကျား <input type="checkbox"/> ဝ		

အဆင့်
ဗွဲ့တွင်း
လူထုမဟုတ်

