

ပြည်ထောင်စုသမ္မတ မြန်မာနိုင်ငံတော် အစိုးရ  
စိုက်ပျိုးရေး၊ မွေးမြူရေးနှင့် ဆည်မြောင်းဝန်ကြီးဌာန  
ကျေးလက်ဒေသဖွံ့ဖြိုးတိုးတက်ရေး ဦးစီးဌာန  
ပျော်ဘွယ်မြို့နယ်



လူထုဗဟိုပြုစီမံကိန်း  
National Community Driven Development Project  
(NCDDP)



ကျေးရွာဖွံ့ဖြိုးရေးအစီအစဉ်  
Village Development Plan (VDP)  
စိုက်ချိုနက်ကျေးရွာ၊ ဆိတ်ချိုကျေးရွာအုပ်စု

၂၀၂၀ ခုနှစ်

ပျော်ဘွယ်မြို့



မာတိကာ

- ၁။ မြို့နယ်မြေပုံ
- ၂။ ကျေးရွာမြေပုံ(တည်နေရာ)
- ၃။ အုပ်စုတွင်ပါဝင်သောကျေးရွာများစာရင်း
- ၄။ ကျေးရွာအခြေခံအချက်အလက်များ (ကျေးရွာသမိုင်းကြောင်း)
- ၅။ လူထုပူးပေါင်းပါဝင်သော လူမှုဆန်းစစ်ခြင်းနှင့် အကဲဖြတ်ခြင်းလုပ်ငန်းစဉ်(PSA/PRA)အကျဉ်းချုပ်ဇယား
- ၆။ ကျေးရွာဖွံ့ဖြိုးရေးအစီအစဉ်အတွက်အသုံးပြုခဲ့သော PRA tools များနှင့်တစ်ခုချင်းစီအတွက် သုံးသပ် ချက်များ
- ၇။ ကော်မတီဝင်များရွေးချယ်ခြင်းနှင့်ကျေးရွာဖွံ့ဖြိုးရေးအစီအစဉ်ဆောင်ရွက်မှုမှတ်တမ်းခါတ်ပုံများ
- ၈။ ကျေးရွာအချက်အလက် (ပုံစံ-၁)
- ၉။ စီမံကိန်းစက်ဝန်းအချိန်ဇယား (ပုံစံ-၂)
- ၁၀။ ကျေးရွာဖွံ့ဖြိုးရေးဦးစားပေးအစီအစဉ် (ပုံစံ-၃)
- ၁၁။ အစည်းအဝေးမှတ်တမ်းများ
- ၁၂။ ကဏ္ဍအလိုက်ဦးစားပေးဖွံ့ဖြိုးရေးလုပ်ငန်းစဉ်များ



၁။ ဖျော်ဘွယ်မြို့နယ် မြေပုံ

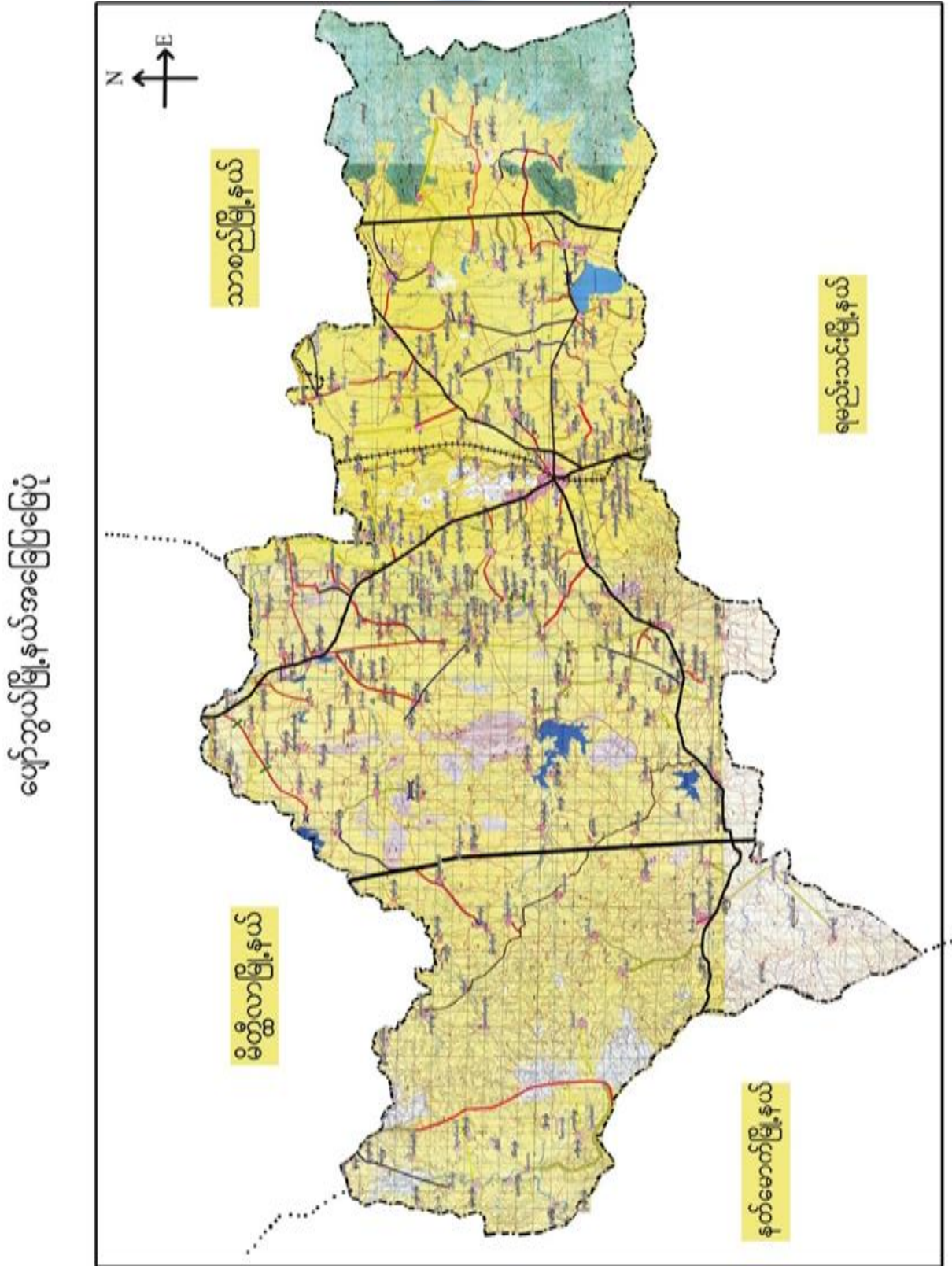



၂။ ဆိတ်ချိုကျေးရွာအုပ်စုမြေပုံ

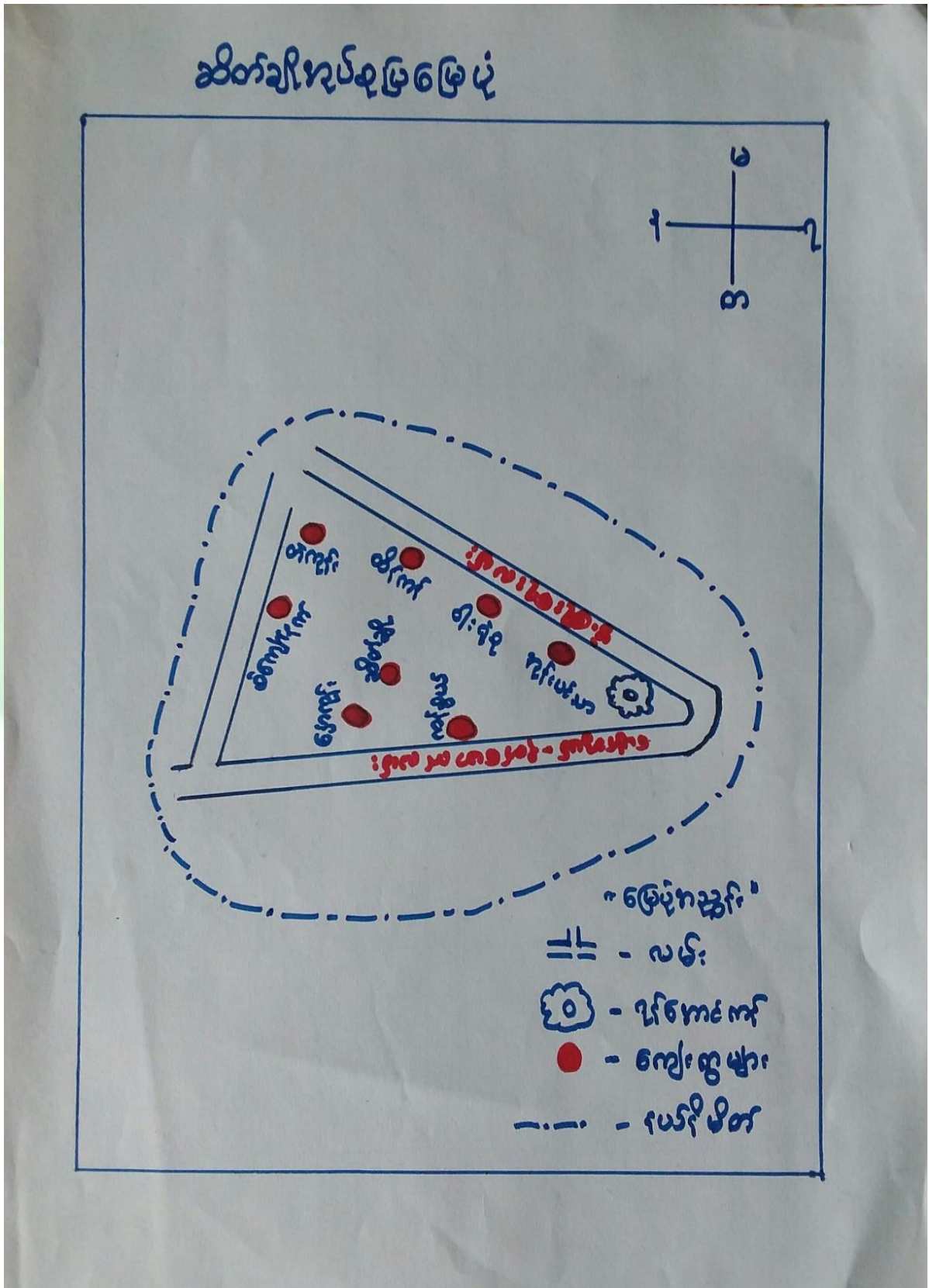



၃။ ကျေးရွာအုပ်စုတွင်ပါဝင်သော ကျေးရွာများ

၁။ ဆိတ်ချို

၂။ ဝါးရုံစု

၃။ နှောကုန်း

၄။ ကန်စွယ်

၅။ စိုင်းချိုနက်

၆။ ထိန်ကန်

၇။ အုန်းပင်သာ

၈။ တဲကုန်း

၄။ ကျေးရွာ၏အခြေခံအချက်အလက်များ

ကျေးရွာသမိုင်းအကျဉ်း

### ခဲကျော်ငှက်ကျေးရွာသမိုင်း

ခဲကျော်ငှက်ကျေးရွာသည် မန္တလေးတိုင်း၊ ပျော်အွယ်မြို့နယ်၊ ဆိတ်ချို  
 ရပ်စုတွင် ရှိပါသည်။ မွန်ခဲသည် ဒစ်ပေါင်းတစ်ရာခန့်က ဦးခဲကျော်  
 ဖြစ်ပြီး ဦးခဲကျော်ငှက်ဟူသော တောင်သူဦးကြီးမှ စတင်ဖွဲ့စည်းခဲ့ပါ  
 သည်။ ဦးခဲကျော်ဖြူသည် တောင်ဘက်တောင်ဘက်တွင် နိမ့်ခြေ  
 ကုန်းပေါ်တွင် တောင်ယာလုပ်ကိုင်စားသောက်နေထိုင်ပါသည်။ ဦးခဲကျော်ငှက်  
 မှာလည်း ပွင့်တည်ဆီကွဲတွင် ရင်းထက် နိမ့်ခြေကုန်းပေါ်တွင် တောင်ယာလုပ်  
 ကိုင်စားသောက်ပါသည်။ တောင်ကန်မကောင်းဖြစ်ပြီး ဖြစ်ပြီး ထိုကန်ကန်  
 နှင့် ဦးခဲကျော်ဖြူသည် နိမ့်ခြေကုန်းပေါ်တွင် မြေရေကန် နိမ့်ခြေက  
 များစွာရှိသော ဦးခဲကျော်ငှက်ထံ လာရောက် မူပေါင်း နေထိုင်ခဲ့ပြီး နိမ့်ခြေ  
 ကုန်းပေါ်တွင် ဦးခဲကျော်ငှက်က ကမ္ဘာကြီး "ခဲကျော်ငှက်" ကျေးရွာဟု  
 ခေါ်ဆိုတွင်ခဲ့သည်။ ခဲကျော်ငှက်ကျေးရွာသည် ပျော်အွယ်မြို့နယ် (၁၁)  
 မြို့နယ်တွင် တည်ရှိပြီး တောင်သူလုပ်ငန်း လိုက်နာထား၊ လုပ်ကိုင်  
 ကြပါသည်။ ခဲကျော်ငှက်ကျေးရွာတွင် နိမ့်ခြေကန် (၂၀၇) ရှိပြီး  
 လူဦးရေ (၈၇၆) ဦး နေထိုင်လျက်ရှိပါသည်။ ခဲကျော်ငှက်ကျေးရွာ  
 သည် မန္တလေးတိုင်း လွယ်ကူ ဖွဲ့စည်းပြီး နေထိုင်ပြီး ကျေးရွာ (၁) ကျေးရွာ  
 စေတီ (၁) ဆူရှိပါသည်။



- ထိခိုက်လွယ်သော အုပ်စုများ လူဦးရေ ( သက်ကြီး၊ မြေယာမဲ့၊ မသန်စွမ်းအုပ်စုများ)

သက်ကြီး	မြေယာမဲ့	မသန်စွမ်း
၃၄	၃၂	၁

- ကျေးရွာတွင်းရရှိနိုင်သော ဝန်ဆောင်မှုများ ( ကျန်းမာရေးဆေးခန်း ၊ စာသင်ကျောင်း)

ဆေးရုံ/ဆေးခန်း	စာသင်ကျောင်း	စာကြည့်တိုက်	မူကြိုကျောင်း	ဈေး
မရှိ	ရှိ	မရှိ	မရှိ	မရှိ

- ရွာသူရွာသားများ၏ အဓိကစီးပွားရေးလုပ်ငန်း ( စိုက်ပျိုးမွေးမြူရေး၊ အခြားသီးနှံများ)

မွေးမြူရေး		စိုက်ပျိုးရေး		အခြား
နွား	ကြက်	ငရုပ်/ကြက်သွန်	စပါး ၊ နံနံ	မရှိ

- အဓိကရရှိနိုင်သော အရင်းအမြစ်များ

ကျောက်	သဲ	ကျောက်ဆွေး	ဂျင်းမြေ	အခြား
မရှိ	မရှိ	မရှိ	မရှိ	မရှိ

- ကျေးရွာနှင့်သက်ဆိုင်သော အခြားအရင်းအမြစ်များ

သောက်သုံးရေရရှိနိုင်မှု	မြေလွတ် မြေရိုင်း	ဆည်ရေသောက်ဧရိယာ	အခြား
ရှိ	ရှိ	မရှိ	မရှိ



၅။ လူထုပူးပေါင်းပါဝင်သော လူမှုဆန်းစစ်ခြင်းနှင့် အကဲဖြတ်ခြင်းလုပ်ငန်းစဉ် ( PSA / PRA ) အကျဉ်းချုပ်ဖော်ပြချက်

စဉ်	ကရိယာများ (PRA Tools)	ရက်စွဲ	ဦးတည်အုပ်စုနှင့် ရည်ရွယ်ချက်များ	တက်ရောက်သူ			အဓိက ဆွေးနွေးချက်များ
				ကျား	မ	ပေါင်း	
၁	ကျေးရွာလူမှုရေး၊ အရင်းအမြစ်ပြမြေပုံ (Social Map/ Resource Map)	၅.၁၁.၂၀၁၉	ရပ်မိရပ်ဖ၊ ကော်မတီတီဝင်များ၊ကျေးရွာလူထုများ၊ မြေပုံအားအသုံးပြု၍ ၎င်းတို့၏ အဓိကပြဿနာများ၊ အရင်းအမြစ်များနှင့် အခြေခံအဆောက်အအုံများ၊ ဆောက်အဦများ၊	၁၅	၁၅	၃၀	ကျေးရွာလူထု၏ ထင်ရှားသောမြေနေရာ၊အခြေခံအဆောက်အအုံများ၊တိုင်းရင်းသားများနှင့် ဘာသာရေးအဖွဲ့အစည်းများ၊မသန်စွမ်းသူရှိသည့်အိမ်ထောင်စုများ၊အမျိုးသမီးသမီးဦးဆောင်သည့်အိမ်ထောင်စုများ၊လူမှုရေးဆိုင်ရာအချက်အလက်များ။ ပြဿနာများနှင့် ဖြစ်နိုင်ခြေရှိသောအဆောက်အအုံအခြားသစ်များ
၂	ဥစ္စာနေကြွယ်ဝမှုအဆင့်သတ်မှတ်ခြင်း (Wealth Ranking)	၅.၁၁.၂၀၁၉	ကျေးရွာအတွင်း စီးပွားရေးအခြေအနေအကျိုးအမြတ်အကျိုးအမြတ်ရှိမှုကိုစိစစ်ရန် ချမ်းသာ၊ အလယ်အလတ်၊နွမ်းပါး၊ အလွန်နွမ်းပါးအုပ်စုများ	၁၅	၁၅	၃၀	ကျေးရွာအတွင်းရှိ အိမ်ထောင်စုများအား လူမှုစီးပွားအခြေအနေအလိုက် အုပ်စုများသတ်မှတ်ပေးခြင်း
၃	ကျေးမရေးရာကဏ္ဍ # ၁ ပိုင်ဆိုင်မှုနှင့်ခွဲခြမ်းစိတ်ဖြာမှု	၅.၁၁.၂၀၁၉	အမျိုးသားနှင့်အမျိုးသမီးများ (အရင်းအမြစ်ပိုင်ဆိုင်အသုံးချမှု)	၃၀	၂၀	၅၀	အမျိုးသားနှင့်အမျိုးသမီးများ (အရင်းအမြစ်ပိုင်ဆိုင်အသုံးချမှု၊ ထိန်းချုပ်မှုအားခွဲခြမ်းစိတ်ဖြာခြင်း)။
၄	ရာသီခွင်ပြပြက္ခဒိန် (Seasonal Calendar)	၅.၁၁.၂၀၁၉	ကော်မတီဝင်၊ အမျိုးသမီး၊ အမျိုးသားများ	၁၅	၁၅	၃၀	ကျေးရွာတွင် တစ်နှစ်ပတ်လုံးကွဲပြားခြားနားစားနားသောအချိန်အလိုက် ဖြစ်ပျက်ဆောင်ရွက်ခဲ့သည့်ရာသီဥတု၊ စိုက်ပျိုးသီးနှံများ၊ လယ်ယာလုပ်ငန်းများ၊ နေ့စားလုပ်ငန်းများ၊ မွေးမြူရေးလုပ်ငန်းများ၊ ဝမ်းစာဖူလုံမှု နှင့် ပွဲတော်များ



၅	ကျားမရေးရာ# ၂ ပင့်ကူအိမ် ကွန်ယက် (Spider Web)	၅.၁၁.၂၀၁၉	အမျိုးသားများ နှင့် အမျိုးသမီးများ	၁၅	၁၅	၃၀	ကျေးရွာအတွင်းရှိ အမျိုးသမီး များ၏ အခြေအနေကိုသိရှိစေရန် တန်းတူအခွင့်အရေး ရရှိမှု နှင့် မရရှိသည့် အကြောင်းအရင်း၊ ပညာရေးအတွက်ဆုံးဖြတ်ချ တ်ချက်ချခြင်း၊ အိမ်မှုကိစ္စဆောင်ရွက်မှု
၆	အဖွဲ့အစည်းချိတ် ဆက်ပုံ - ဗင်းပုံစံ(Venn Diagram)	၅.၁၁.၂၀၁၉	ကျေးရွာအုပ် ချုပ်ရေးအဖွဲ့၊ ကျေးရွာ စီ/ ထောက်အဖွဲ့	၁၅	၁၅	၃၀	ကျေးရွာအတွင်းရှိ အဓိကအုပ်စုများအဖွဲ့အစည်းများ တည်ရှိနေမှုကိုသိရှိရန်၊ ၎င်းအဖွဲ့အစည်းများအုပ်စုများ ဘေးဆက်စပ်နေမှုပူးပေါင်းဆောင်ရွ ဆောင်ရွက်မှုအားသိရှိနိုင်ရန်၊
၇	ပြဿနာသစ်ပင် (Problem Tree)	၁၄.၁၂.၂၀	အမျိုးသားများ နှင့် အမျိုးသမီးများ	၁၅	၁၅	၃၀	ကျေးရွာဖွံ့ဖြိုးမှုနောက်ကျခြင် င်းအကြောင်းသိရှိရန်
၈	ကျေးရွာ၏ မျော်မှန် န်းချက် (၄)နှစ်စာ ကျေးရွာဖွံ့ဖြိုးရေးအစီအစဉ်	၅.၁၁.၂၀၁၉	အမျိုးသားအုပ်စု၊အ မျိုးသမီးအုပ်စု၊လူင ယ်အုပ်စု၊ ရပ်မိရပ်ဖအုပ်စု	၅၈	၆၇	၁၂၅	ကျေးရွာသားများ၏ မဲပေးရွေးချယ်ထားသည့် ဖွံ့ဖြိုးတိုးတက်ရေးလုပ်ငန်းစဉ်များ ဘေးအား ဦးစားပေးအလိုက်သတ်မှတ်ချက်





၆။ကျေးရွာဖွံ့ဖြိုးရေးအစီအစဉ်အတွက်အသုံးပြုခဲ့သော PRA tools များနှင့်တစ်ခုချင်းစီအတွက် သုံးသပ်ချက်များ

၆.၁။ ကျေးရွာ သယံဇာတပြမြေပုံ

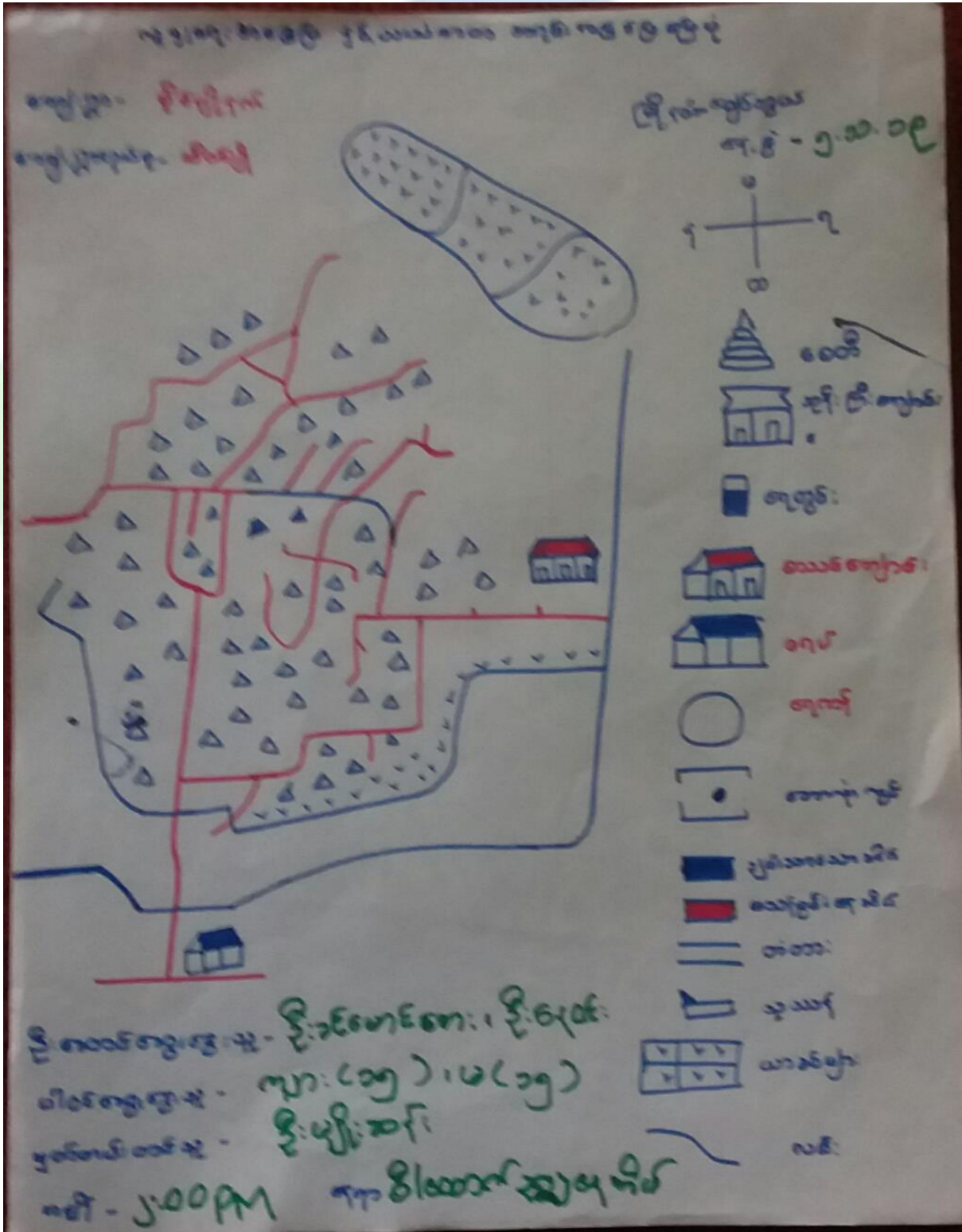



ကျေးရွာမြေပုံသုံးသပ်ချက်။

လူမှုရေး ကဏ္ဍ ဖြစ် ဖြင့် သယံဇာတ ကရုံး ကဏ္ဍ ဖြစ် ဖြစ်ပုံ ဖြစ်  
ခွဲခြားခြင်း ဖြစ် ဖြင့် ဆုံးဖြတ်ခြင်း

ကျေးရွာ - နိုင်ငံချိန်  
ကုန်စုံ - ဆိုင်ချိန်

မြို့နယ် - ပျော်ကယ်  
ရက်စွဲ - ၅.၁၁.၂၀၁၉

- ကျေးရွာတွင် ပညာရေး ကဏ္ဍ ဖြစ်ပုံ ဖြစ်ပုံ ဖြစ်ပုံ ကျောင်း ဝိသေသချိန်
- ချမ်းသာဘေးအန္တရာယ်၊ ကလေးကလေးအန္တရာယ် ဖြစ်ပုံ ဖြစ်ပုံ ဖြစ်ပုံ
- ကိုယ်တိုင်ရ ဖြစ်ပုံ ဖြစ်ပုံ
- ရေရရှိခြင်း ဖြစ်ပုံ ဖြစ်ပုံ ဖြစ်ပုံ ဖြစ်ပုံ ဖြစ်ပုံ
- ရွာမြစ် တံတား မြို့နယ် ဖြစ်ပုံ ဖြစ်ပုံ
- တစ်ရွာလုံး ဆောင်ရွက် ဖြစ်ပုံ ဖြစ်ပုံ ဖြစ်ပုံ
- တခြား ဖြစ်ပုံ ဖြစ်ပုံ ဖြစ်ပုံ ဖြစ်ပုံ



၆.၂။ ကျေးရွာအရင်းအမြစ် ပိုင်ဆိုင်မှုသုံးသပ်ခြင်း။

**ဒိုင်အိုင်းဗု သုံး သပ်ချက်**

ကျေးရွာ - ဒိုင်ချိုက်	ပြိုင်ယံ - ပျော်ကယ်။
ကုပိုင် - ဆီတို	ဇက်ခွဲ - ၅.၁၁.၂၀၁၉

ကရီးကမြစ် သုံးခွဲ ဖြန့် ကယား

<u>ကယိုးသား</u>	<u>ကယိုးသမီး</u>	<u>ကယိုးသား + ကယိုးသမီး</u>
လယ်တွဲကန်	ကပ်ပျံကန်	
ရေတံခွန်	ဖိ	ခွာ
သုံးကိ	ထင်း	ဒိုင်ကယ်
ရေတွင်း		လယ်ကွက်

ဒူးကောင် စွေးစွေးသူ	- ဒူးဒူးကောင်
ပွတ်တမ်း တင်သူ	- ဒူးယိုးဆိ
ပါဝင် စွေးစွေးသူ	- ကျား ၆၀၁၆၂၀၁
	- ၈/၀၀၀၀၀ ရေအိုင်
ရေကု	
ကချိန်	- ၂:၀၀ PM



ဒိုင်ဆိုင်ရှင် သုံးသပ်ချက်

ကျေးဇူး - ဒိုင်ချိုက်  
ရုပ်စု - ဝိတ်ချို

မြို့နယ် - ယော်ကယ်  
ရက်စွဲ - ၅.၁၁.၂၀၁၉

ကရင်ကမြစ် ဝိန်းချပ်မှု ကယား

ကမျိုးသာ၊ ကမျိုးသစ်၊  
မာယာခါဇာန်၊  
ခိုင်ကယ်၊  
ယမ်ဇွန်ခက်၊  
ခွန်ခေါင်း၊  
ဇား၊  
ပုဆိုး၊  
ကား

ကမျိုးသာ + ကမျိုးသစ်၊  
ဇိုး၊  
ရေ၊  
ခိတ်

ဒိုးစောင့်စောင့်စွဲ - ဒိုးစိုးစောင့်  
ပုကတ်ပတ်တင်သူ - ဒိုးပျိုစောင့်  
ဒါဝင်စောင့်စွဲ - ကျား ၆၃၀၂၁၆၂၀၃

မင်းဇော် - ဒါဝင်ပုကတ်စောင့်  
ကမျိုး - ၂:၀၀ PM



ပိုင်ဆိုင်မှုသုံးသပ်ခြင်း။

ပိုင်ဆိုင်မှုကို သုံး သပ် ခြင်း  
ဆွေးနွေး ခြင်း ဆန်းစစ်ခြင်း

- ကျေးဇူးတင် အမျိုးသားများသည် ဆိုင်ကယ်၊ ယက်စွန်း၊ ထွန်စက် သစ်တော ၊ ဓား ၊ တောလှံ၊ ကွင်း အစရှိသော အရင်း အမြစ်များ ကို သုံးစွဲ ဖြုတ် ဖြား ထင်း ၊ ဖိ ၊ အပ်ချုပ်စက် အစရှိသော အရင်း အမြစ်များ ကို အမျိုးသမီးများက သုံးစွဲ ဖြုတ် ဖြား ကို တွေ့ရပါသည်။

- ခွား ၊ ခွား ဂျည်း နှင့် ယယ်ယာ မြေများ ကို အမျိုးသား အမျိုး သမီး တန်းတူ သုံးစွဲ ဖြုတ် ဖြားပါသည်။

- ထိန်းချုပ် ဖွဲ့စည်းပေး တွင် ယည်း အများ စု ကို အမျိုးသား များက အဓိကထား ထိန်းချုပ်နေ ဖြုတ် ဖြား အမျိုး သမီး များက အား နည်း နေ သည် ကို တွေ့ ရှိ ရပါသည်။

- စွမ်းဆောင်ရည်မြှင့်တင်ရေး စာရန် လုပ်ပိုင်ခွင့် ၊ ဆုံးဖြတ်ခွင့်များ ပေး ခြင်း နှင့် စက် ဖွဲ့ လက် ဖွဲ့ သင်တန်း များ ၊ နည်း ပညာ သင်တန်း များ ပေး ကာ စွမ်း ဆောင် ရည် မြှင့် တင် ပေး ရန် လိုအပ်ပါသည်။



၆.၃။ ကျေးရွာ၏လူမှုစီးပွားအဆင့်သတ်မှတ်ခြင်း။ (Wealth Ranking)

ဥစ္စာအနည်းဆုံးဆိုင်ရာ သုံးသပ်ခြင်းပြုရယူသော

ကျေးရွာ - **ခိုင်ပါန်ကျေးရွာ**      ရက်စွဲ - ၅.၁၁.၂၀၁၀

ကျေးရွာအုပ်စု - **ဆိပ်ချိုကျေးရွာ**      ဇွဲနယ်၊ မြောက်ဧရာဝတီ

အမျိုးအစား	သတ်မှတ်ချက် / ညွှန်းတိန်းများ	အိမ်ထောင်စု အရေအတွက်	ရာခိုင်နှုန်း
ဥပမာ	တိုက်ခိုက်ကား၊ ဆိုက်ကယ်၊ TV၊ ဆက်ရေတွင်း၊ မြေဧက(၄၀)အထက် ဧက(၅)ချင်း	၁၁	၅%
အထယ်အပတ်	အွယ်ဖိုး၊ ထုပ်က၊ ပျဉ်ခင်း၊ ဆိုက်ကယ်၊ ဓာတ်မော်တော်၊ TV၊ မြေဧက(၅)ဧက အထက် (ဧက: ၂၁) ကော်	၁၈၀	၈၅%
နွမ်းပါး	အွယ်ဖိုး၊ ပါးကွပ်ခင်း၊ ဆိုက်ကယ်၊ မြေဧက(၂)ဧက၊ အထက်	၂၀	၁၀%
စုစုပေါင်း		<del>၂၁၁</del> ၂၁၁	၁၀၀%

ဦးဆောင်ဆွေးနွေးခဲ့သူ - ဦးခင်မောင်အောင်၊ မြေစိုစို      မနက် ဦးဆောင်  
 မှတ်တမ်းတင်သူ - **ဦးမျိုးဆန်း**      ဥက္ကဋ္ဌ မေအိမ်  
 ဖတ်ဆွေးနွေးခဲ့သူ - ကျား ( ၃၀ )၊ မ ( ၂၀ ) အမျိုး ၂:၃၀ AM



ဥစ္စာနေကြွယ်ဝမှုသုံးသပ်ချက်။

ဥစ္စာစရိတ် သိမ်းဆည်းမှု အစီအစဉ် ဖြစ်ပေါ်စေရန်အတွက်  
 ကျေးဇူး - နိုင်ငံခြားသို့  
 ကျေးဇူးစရိတ် - မိမိတို့  
 ဖြစ်ပေါ်စေရန် - မျက်နှာ  
 အရက် - ၅.၀၀၂၀၀၀

ကျေးဇူးဖြင့်ပေးဆောင်ခြင်း  
 နိုင်ငံခြားကျေးဇူးစရိတ် မိမိတို့အတွက် (၂၀၀) မိမိတို့အတွက် ပေးဆောင်  
 (၅၀၀) ဦး ချီးမြှင့်ခြင်း

- နိုင်ငံခြားသို့ ကျေးဇူးစရိတ် (TV ၁၆၀၀၀၀) အထက် နှစ် (၅) နှစ်  
 နှစ်အတွက် မိမိတို့အတွက် (၁၀၀) မိမိတို့ နှစ်သားအား မိမိတို့အတွက်  
 ဖြစ်ပေါ်စေရန် ချီးမြှင့်ခြင်း
- နိုင်ငံခြားသို့ ကျေးဇူးစရိတ် (ကျေးဇူးစရိတ် TV ၁၆၀၀၀  
 (၅) နှစ် အထက် နှစ် (၂) နှစ်အတွက် မိမိတို့အတွက် (၁၀၀)  
 မိမိတို့ အထက် အထက်အား မိမိတို့အတွက် ဖြစ်ပေါ်စေရန်  
 ချီးမြှင့်ခြင်း
- နိုင်ငံခြားသို့ ကျေးဇူးစရိတ် (ကျေးဇူးစရိတ် TV ၁၆၀၀၀  
 (၅) နှစ် အထက် နှစ် (၂) နှစ်အတွက် မိမိတို့အတွက် (၅၀)  
 မိမိတို့ နှစ်သားအား မိမိတို့အတွက်  
 ဖြစ်ပေါ်စေရန် ချီးမြှင့်ခြင်း







ရာသီခွင်မြေ မြေကွဲပုံဆွဲရေးနည်းဖြင့် ဖွင့်သော ၁၆ ခြင်း

ကျေးဇူး - မိုးချိုလှောင်  
အုတ်ခဲ - ဆိပ်ချို

မြေပုံအရွယ် - ၅.၁၀ x ၂.၀၀

- တစ်ခုလုံးလက်ကိုင်လုပ်ယူရန်တွင် ပေးပို့ရမည့် ပုံရိပ်များကို ဖြည့်စွက်ပေးရမည်။
- ဝါဆို၊ ဝါခေါင်၊ တော်သလင်း၊ သတင်းကျွတ်လများတွင် မိုးရွာသည်။
- တစ်ခေါင်ပျော်လှပစွာနှင့် တော်၊ မြေအိုင်လများတွင် စားချက်သည်။
- တစ်ခါတွင် တစ်ပေါင်းလများတွင် ပေးပို့ရမည်။
- ဝမ်းပျက်၊ ဝမ်းချော၊ အပူချုပ်၊ အစားမိ ရောဂါများ ဖြစ်တက်သည်။
- ဖွားမြင်မှု၊ ငရုတ်၊ ငြုတ်ခွက်၊ ပဲခင်းနှင့် ဘိုလှိုင် အဓိကထား၍ မိုးကြွေပါသည်။
- သဘောပျက်၊ ချောပျက်၊ ဝါဆိုပျက်၊ မိုးခွက်မိ၊ ကလေးပျက်၊ အာဟာရများ ရှိသည်။



၆.၅။ ဗင်းပုံစံကိုသုံးပြု၍ အဖွဲ့အစည်းများချိတ်ဆက်မှု

**ဗင်းပုံစံအသုံးပြု၍ အဖွဲ့အစည်းနှင့်ချိတ်ဆက်မှုအား**  
**ဖော်ပြခြင်း**

<p>ကျေးဇူး - စိုင်းကျော်စွာ ကျေးဇူးစွာ</p> <p>ကျေးဇူးအုပ်စု - ဆိတ်ရှိကျေးဇူးစွာ</p>	<p>မြို့နယ် - မောင်ဘွယ်မြို့</p> <p>ရက်စွဲ - ၅.၁၁.၂၀၁၉</p>
<p><b>ကျေးဇူးအဖွဲ့အစည်းရှိအဖွဲ့အစည်းများ</b></p> <ul style="list-style-type: none"> <li>- ဓမ္မစင်္ကြံအဖွဲ့</li> <li>- အမျိုးသားအဖွဲ့</li> <li>- အုပ်ချုပ်ရေးအဖွဲ့</li> <li>- ကျောင်းကော်မတီ</li> <li>- သာဓကအဖွဲ့</li> <li>- နာယကအဖွဲ့</li> <li>- ဝိထောက်ကော်မတီ</li> <li>- မီးသတ်အဖွဲ့</li> </ul>	<p><b>ကျေးဇူးကဏ္ဍရှိအဖွဲ့အစည်းများ</b></p> <ul style="list-style-type: none"> <li>- ဂေဓနိ</li> <li>- ဝေဇာအုပ်စု</li> <li>- ဝ.ဝ.က</li> <li>- မြေစာရင်းစုံ</li> <li>- ကျေးလက်ဌာန</li> <li>- ပညာရေးမှူးရုံး</li> <li>- ပျဉ်းမာန်မြို့</li> <li>- ဝိမံကရီ</li> <li>- ကျန်မာအားဌာန</li> </ul>
<p>ဦးဆောင်ဆွေးနွေးသူ - ဦးအောင်ဆန်း</p> <p>မှတ်တမ်းတင်သူ - ဦးမျိုးဆန်း</p> <p>ပါဝင်ဆွေးနွေးသူ - ကျား(၁၀)မ(၁၅)</p>	<p>နေရာ - ဝိထောက်ကော်မတီ</p> <p>အချိန် - ၃:၀၀ PM.</p>



မင်းပုံစံအသုံးပြု၍ အဖွဲ့အစည်း နှင့်ချိတ်ဆက်မှုများ

ကျေးဇူး - ဦးညိုကော်လေးက  
 ကျေးဇူးအုတ်စု - ဆိတ်ချိုကျေးဇူး

မြို့နယ် - ပျော်ဘွယ်မြို့  
 ရက်စွဲ - ၅.၁၁.၂၀၁၉

**ကျေးဇူးလူလူ**

ဦးဆောင်ဆွေးနွေးသူ - ဦးဇော်ဝင်း၊ ဒေါ်သိန်းပွင့်  
 မှတ်တမ်းတင်သူ - ဦးမျိုးစန်  
 ပါဝင်ဆွေးနွေးသူ - ကျား(၁၁)၊ (၁၅)

ရေရာ - မိထောက်ဥက္ကဋ္ဌ မှအိမ်  
 အချိန် - ၃:၀၀ PM



သုံးသပ်ချက်

မင်းပုံစံအသုံးပြု၍ အဖွဲ့အစည်း ချိတ်ဆက် မှ၊ အား လှေလာခြင်း

ဆွေးနွေးခြင်းနှင့် ဆန်းစစ်ခြင်း

**★ ကျေးဇူးအတွင်းရှိ အဖွဲ့အစည်း များ**

- ဣဒ်ဂျာ၊ ဣဒ်ဂျာ၊ များသည် ကျေးဇူး၏ လုံခြုံရေးနှင့် ရပ်ရေး ကျေးဇူး၊ သာရေး၊ နာရေးများ၊ ကျေးဇူး၏ ဖွံ့ဖြိုးရေး များကို ဦးစီးဆောင်ရွက်နေပြီး ကျေးဇူး၏ အဓိကအရေးပါသည်။ အုပ်ချုပ်မှုပိုင်း ကိုဦးစီးဆောင်နေပါသည်။
- ကျေးဇူး၏ ဆောင်ရွက်မှုများသည် လူထုဝတ်လုံခြုံမှု ကျေးဇူးပြုသည်။ သူတို့ ဖွံ့ဖြိုးမှု၊ အတွက်ဆောင်ရွက်နေသော စီမံကိန်းကို ဦးစီးဆောင်ရွက်လျက်ရှိသော အဖွဲ့အစည်း တခုဖြစ်ပါသည်။
- မီးလင်းရေးကော်မတီသည် ကျေးဇူး၏ မီးလင်းရေးကို ကျေးဇူး၏ ရပ်တိုင်မှုများ၊ ကျေးဇူး အုပ်ချုပ်ရေး မှ၊ ဖြန့်ဖြူးမှု လုပ်ဆောင်မှုများနှင့် ချိတ်ဆက်ဆောင်ရွက်နေသော ကျေးဇူးမှ ဖွဲ့စည်းထားသော ကော်မတီဖြစ်ပါသည်။
- အမျိုးသား၊ အမျိုးသမီး၊ အဖွဲ့၊ ဓမ္မာစရိုက်၊ ပုဂ္ဂလိကအဖွဲ့များကို မလည်း ဖွဲ့စည်းထားရှိပြီး၊ ရပ်ကွက်၊ ပွဲတော်များ၊ အဖွဲ့အစည်းများ၊ နာရေးများ၊ ဆန်းစစ်ကြေးကျေးဇူး၏ ဝေပေးမှုများကို လုပ်ဆောင်ရန်အတွက် ကျွန်ုပ်တို့၏ များနှင့် ဖွဲ့စည်း၍ ကျေးဇူး၏ သာရေး၊ နာရေးများကို ဦးစီးဆောင်ရွက်လျက်ရှိသော အဖွဲ့အစည်း တခုဖြစ်ပါသည်။
- အင်အားစွမ်းအား အဖွဲ့ သည်လည်း ကျေးဇူး၏ မီးလင်းရေး၊ ထူးခြားမှုများ ကျေးဇူး၏ နှစ်လှည့်အဖွဲ့အစည်း ပြုပြင်ဆင်နွှဲမှုများကို ဖွဲ့စည်းထားပါသည်။ ၎င်းအဖွဲ့အစည်းများသည် ကျေးဇူး၏ လူထုနှင့် နီးကပ်စွာ ဖွံ့ဖြိုးမှု ကျေးဇူး၏ ဖွံ့ဖြိုးရေးကို လုပ်ဆောင်နေကြပါသည်။

**★ ကျေးဇူးပြုပေးမှု အဖွဲ့အစည်း များ**

- ဝေပေးမှု၊ စိုက်ပျိုးမှု၊ ရေစိုက်ပျိုးမှုနှင့် ဆေးကုသမှုများကို ကျေးဇူးလှူဒါန်းမှုဖြင့် တက်ကြွစွာ ဦးစီးဆောင်ရွက်ပါမည်။ အထွေထွေအုပ်ချုပ်ရေး မှ၊ ပညာရေး မှ၊ လူထုဝတ်လုံခြုံရေးကို တို့သည် ကျေးဇူး၏ ဖွံ့ဖြိုးရေး၊ လုံခြုံရေး၊ သာရေးတို့ကို လုပ်ဆောင်ပေးပျက်ရှိပြီး ကျေးဇူး၏ လှူဒါန်းမှုနှင့် နီးစပ်မှု ရှိပြီး ယခုပတ်၌ အချိန်ထိ ကျေးဇူးအတွက် ဖွံ့ဖြိုးတိုးတက်ရေးကို ဆောင်ရွက်ပေးနေပါသည်။



၆.၆။ ပင့်ကူအိမ်ကွန်ယက် နှင့် သုံးသပ်ချက်

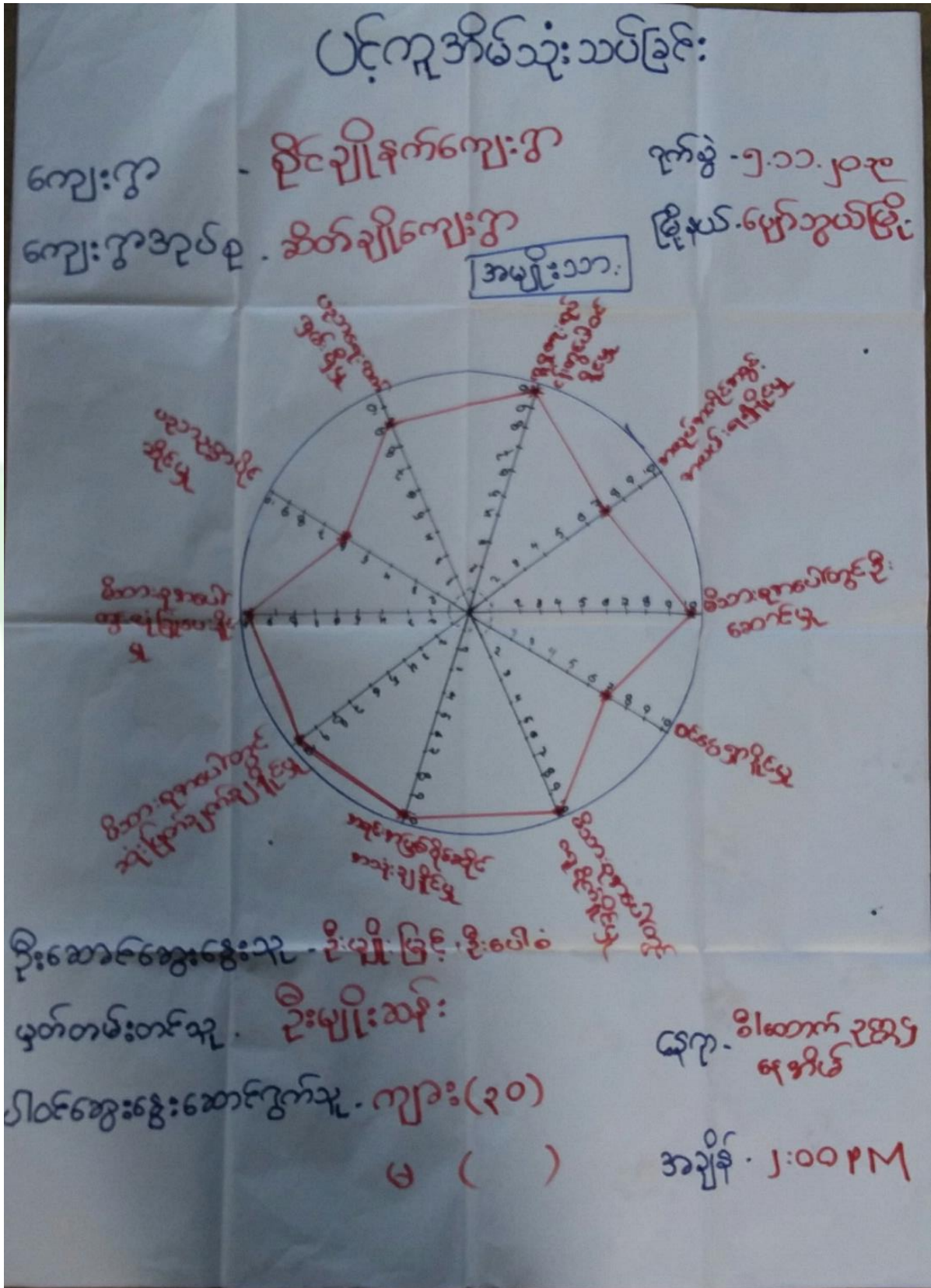



ပင်ကူခိုက်သုံးသပ်ခြင်း

ကျေးရွာ - နိုင်ပျိုနက်ကျေးရွာ  
 ကျေးရွာ နယ်စပ် - ဆိတ်ချိုကျေးရွာ

ရက်စွဲ - ၅.၁၁.၂၀၁၃  
 မြို့နယ် - မျောက်ကွယ်

ခရာချိုသမီး

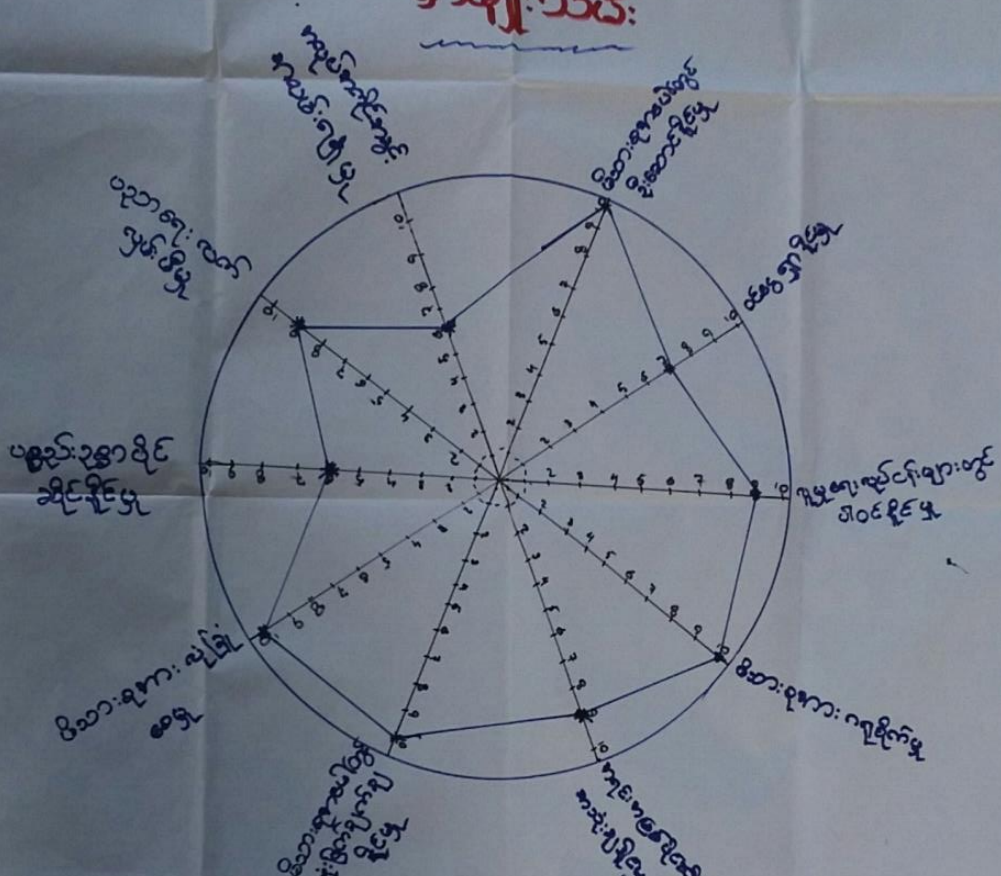

ဦးဆောင်ရေးဌာန  
 မြတ်တမ်းတင်သူ  
 ပါဝင်ရေးဌာန

ဦးရန်ကောင် နိုင်ငံရေး၊ ဒေါ်အိမ်အောင်  
 - ဦးပျိုသန်း  
 - မ(၁၅)

ခရာချို - ၂:၀၀ PM  
 မေရာ - စီမံကိန်းဌာန  
 မအိမ်



# ပင်ကူအိမ်သုံးသပ်ခြင်း

ကျေးဇူး - ဦးညိုနက်ကျေးဇူး  
 ကျေးဇူးအလှူစု - ဆိတ်ချိုကျေးဇူး  
 ရက်စွဲ - ၅.၁၁.၂၀၁၉  
 ဦးနုနု - ပျော်ဘွယ်ကြီး  
 အမျိုးသား + အမျိုးသမီး

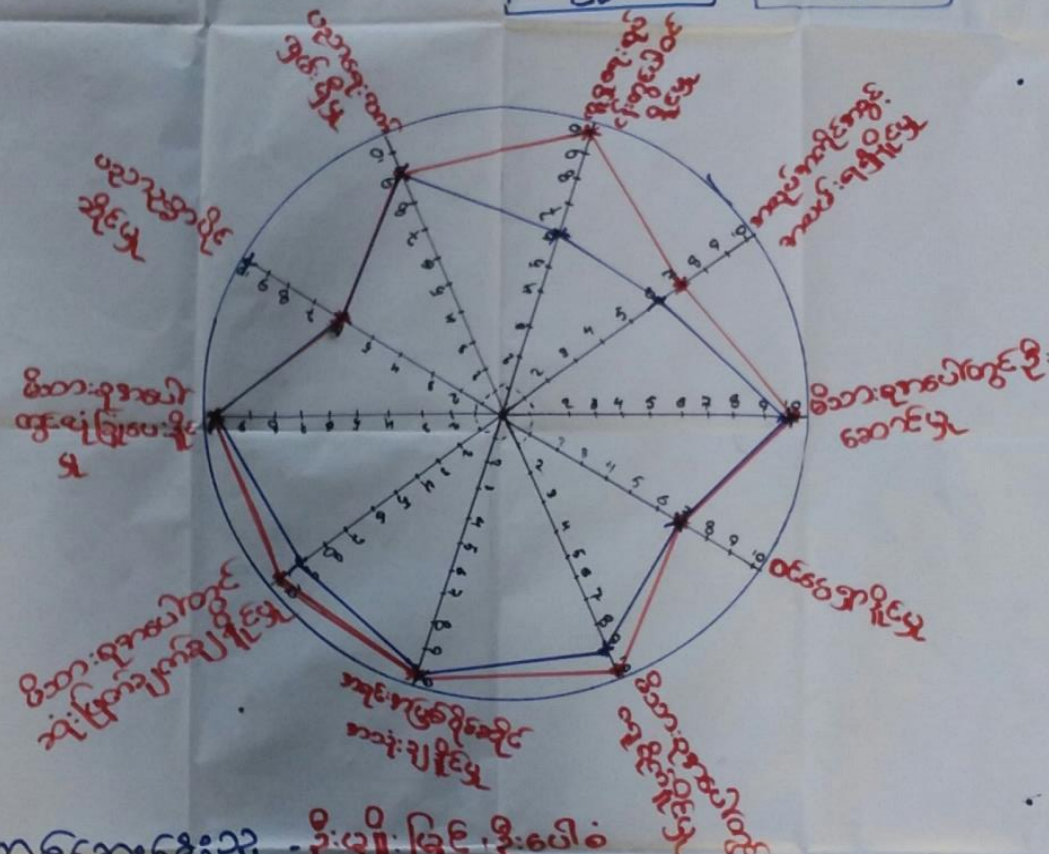

ဦးဆောင်ဆွေးနွေးသူ - ဦးမျိုးခြင်း၊ ဦးပေါင်၊ ဒေါ်အိအိနိုင်  
 မှတ်တမ်းတင်သူ - ဦးမျိုးဆန်း  
 ပါဝင်ဆွေးနွေးဆောင်ရွက်သူ - ကျား (၃၀)  
 မ (၁၅)  
 ရက်စွဲ - ဒီဇင်ဘာ ၃၀၊ ၂၀၁၉  
 အချိန် - ၂:၀၀ PM



ပင့်ကူအိမ်ကွန်ယက် သုံးသပ်ချက်။

**ပင့်ကူအိမ်သုံးသပ်ခြင်း**

ကျေးဇူး	- ဒါဗျိုက်	မြို့နယ် - ပျော်အောင်
ကုမ္ပဏီ	- အိမ်ရှင်	ရက်စွဲ - ၅.၁၁.၂၀၀၉

**ဆွေးနွေးခြင်း ဌာန ဆုံးစစ်ခြင်း**

- လူမှုရေးတွင် ပါဝင်နိုင်မှုတွင် ကမ္ဘာ့သားများ သမ္မတ ကမ္ဘာ့သမီးများ ထက်များသည်။
- မိသားစုအဖွဲ့တွင် ဂရုစိုက်နိုင်မှု၊ ဝေဖန်နိုင်မှု၊ ပစ္စည်းဥစ္စာ ပါဝင်မှု၊ နိုင်ငံရေး၊ မိသားစုပေါင်းတွင် ဆုံးဖြတ်ချက်ချနိုင်မှု စေ့တွင် ကမ္ဘာ့သားများ ကမ္ဘာ့သမီးပေါ် တက်တက်ပေါ်ပေါ်ဖြစ်သည်။
- ကျန်းမာရေးပျားကား ရှိခြင်းက ဆုံးချနိုင်မှုတွင် ကမ္ဘာ့သားများသည် ကမ္ဘာ့သမီးများထက် ပို၍ သုံးစွဲနိုင်သည်။
- မိသားစုအဖွဲ့တွင် ပျော်ရွှင်မှုတွင် ကမ္ဘာ့သမီးများထက် ကမ္ဘာ့သားများက ပို၍ လုံခြုံစေပေးနိုင်သည်။





၆.၇။ ပြဿနာသစ်ပင်

### ပြဿနာသစ်ပင်

ကျေးဇူး - ဦးချိုဖက်

ဖွဲ့စည်းသူ - ယုန်ကွယ်

အုပ်စု - ဆိပ်ချို

ရက်စွဲ - 14.12.2018

#### မညာရေး

- ကျောင်းဆိုင်ရာအဖွဲ့အစည်း

#### ကျန်းမာရေး

- ကာလေးများ
- အန္တရာယ်ရှိခြင်း
- မလုံခြုံခြင်း

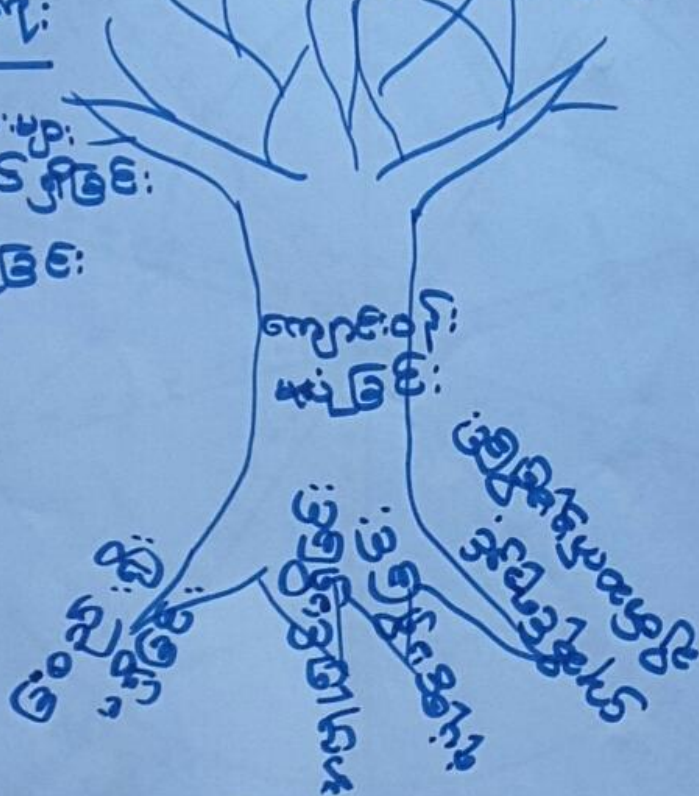

ဒူးဆောင်ဆွေးနွေးသူ - ဦးဦးဆောင်

အချိန် - ၁၀:၀၀၀နာရီ

ပါဝင်ဆွေးနွေးသူ - ၈ (၁၅၁၊ ၆၁၀)

နေရာ - ရှမ်းပြည်နယ်၊ ဝေပေါ်မြို့၊ ဝေပေါ်

မှတ်တမ်းတင်သူ - ဒေါ်ဝင်းမြတ်ဗွန်



ပြဿနာဆစ်ပင်

ကျေးဇူး - နိုင်ချိုနက်  
အုပ်စု - ဆိတ်ချို

ဖြိုနယ် - မျော်စွယ်  
ဂုဏ်စွဲ - ၁၄.၁၂.၂၀၁၇

<သုံးသပ်ချက်>

⇒ နိုင်ချိုနက် ကျေးဇူးပြဿနာဆစ်ပင်၏ တွေ့ရှိချက်မှာ ကျောင်း

ဝါးမလုံးခြင်း ကို တွေ့ရှိရပါသည်။

⇒ ကျောင်းဝါးမလုံးခြင်းကြောင့် ကလေးများ အတွက် လုံခြုံမှု မရှိခြင်း ၊

ဣဒါနွားများ အလွယ်တကူ ဝင်ရောက်ခြင်းကြောင့် ကျောင်းဆောင်များမှ

စီးခြင်း၊ ကျောင်းသားများ အတွက် အန္တရာယ် ရှိနေခြင်း ၊ ကျောင်း ပစ္စည်း

များ ပျောက်ဆုံးခြင်း၊ ကျောင်းဖုတ်ထိမ်းများ အတွက် လုံခြုံမှု မရှိ

ခြင်း တို့ တွေ့ရှိရပါသည်။

⇒ အထက်ပါ အခက်အခဲများ ပြေရှင်းနိုင်ရန်အတွက် ကျေးဇူး၏ လိုအပ်

ချက်များထဲမှ ကျောင်းခြံစည်ဖို့ လုပ်ဆောင်ပါရန် ဆွေးနွေးစေခဲပါ

သည်။



၆.၈။ ကျေးရွာ၏ မျက်မှန်းချက် (၄)နှစ်စာ ကျေးရွာဖွံ့ဖြိုးရေးအစီအစဉ်

ကျေးရွာ - နှိုင်းချိန် ကျေးရွာအုပ်စု - နှိုင်းချိန် အသက်စဉ် / အမျိုးအစား : များ	ကျေးရွာအုပ်စု / အမျိုးအစား : များ	ကျေးရွာအုပ်စု / အမျိုးအစား : များ
<ul style="list-style-type: none"> <li>- ကျေးရွာအုပ်စု / အမျိုးအစား : များ</li> </ul>	<ul style="list-style-type: none"> <li>- ကျေးရွာအုပ်စု / အမျိုးအစား : များ</li> </ul>	<ul style="list-style-type: none"> <li>- ကျေးရွာအုပ်စု / အမျိုးအစား : များ</li> </ul>
<ul style="list-style-type: none"> <li>- အသက်စဉ် / အမျိုးအစား : များ</li> </ul>	<ul style="list-style-type: none"> <li>- အသက်စဉ် / အမျိုးအစား : များ</li> </ul>	<ul style="list-style-type: none"> <li>- အသက်စဉ် / အမျိုးအစား : များ</li> </ul>
<ul style="list-style-type: none"> <li>- အသက်စဉ် / အမျိုးအစား : များ</li> </ul>	<ul style="list-style-type: none"> <li>- အသက်စဉ် / အမျိုးအစား : များ</li> </ul>	<ul style="list-style-type: none"> <li>- အသက်စဉ် / အမျိုးအစား : များ</li> </ul>
<ul style="list-style-type: none"> <li>- အသက်စဉ် / အမျိုးအစား : များ</li> </ul>	<ul style="list-style-type: none"> <li>- အသက်စဉ် / အမျိုးအစား : များ</li> </ul>	<ul style="list-style-type: none"> <li>- အသက်စဉ် / အမျိုးအစား : များ</li> </ul>



ଅନୁଷ୍ଠାନ - ସେକ୍ଟର  
 ମୁଦ୍ରିତ - 14.12.2017

ଅନୁଷ୍ଠାନ - ସେକ୍ଟର

ଅନୁଷ୍ଠାନ - ସେକ୍ଟର

<p>ଅନୁଷ୍ଠାନ - ସେକ୍ଟର</p>	<p>ଅନୁଷ୍ଠାନ - ସେକ୍ଟର</p>	<p>ଅନୁଷ୍ଠାନ - ସେକ୍ଟର</p>
<p>ଅନୁଷ୍ଠାନ - ସେକ୍ଟର</p>	<p>ଅନୁଷ୍ଠାନ - ସେକ୍ଟର</p>	<p>ଅନୁଷ୍ଠାନ - ସେକ୍ଟର</p>
<p>ଅନୁଷ୍ଠାନ - ସେକ୍ଟର</p>	<p>ଅନୁଷ୍ଠାନ - ସେକ୍ଟର</p>	<p>ଅନୁଷ୍ଠାନ - ସେକ୍ଟର</p>
<p>ଅନୁଷ୍ଠାନ - ସେକ୍ଟର</p>	<p>ଅନୁଷ୍ଠାନ - ସେକ୍ଟର</p>	<p>ଅନୁଷ୍ଠାନ - ସେକ୍ଟର</p>
<p>ଅନୁଷ୍ଠାନ - ସେକ୍ଟର</p>	<p>ଅନୁଷ୍ଠାନ - ସେକ୍ଟର</p>	<p>ଅନୁଷ୍ଠାନ - ସେକ୍ଟର</p>
<p>ଅନୁଷ୍ଠାନ - ସେକ୍ଟର</p>	<p>ଅନୁଷ୍ଠାନ - ସେକ୍ଟର</p>	<p>ଅନୁଷ୍ଠାନ - ସେକ୍ଟର</p>



ကျေးဇူးဖွဲ့ခြင်းရှေးလူထုများ

ကျေးဇူး - ဦးစွာ

မြို့နယ်-ပျဉ်းမနား

ကျေးဇူးကုန်စုံ - ဆိပ်ချို

ရက်စွဲ- 15.12.2017

၁) ကျောင်းခြေခင်း၊ ချိတ်၊ ဖြူစင်ခြင်း

ကမ္ဘာ့သား + ကမ္ဘာ့သမီး

၂) စာသင်ဆောင်တို့၊ ချိတ်၊ ဖြူစင်ခြင်း

,

၃) ကျောင်းလမ်း၊ ချိတ်၊ ဖြူစင်ခြင်း

,

၄) ရေစင်၊ ရေကွင်း၊ ချိတ်၊ ဖြူစင်ခြင်း

,

၅) ကျွတ်စင်ခြင်း

ကမ္ဘာ့သမီး



၇။ ကော်မတီဝင်များရွေးချယ်ခြင်းနှင့်ကျေးရွာဖွံ့ဖြိုးရေးအစီအစဉ်ဆောင်ရွက်မှုမှတ်တမ်းဓါတ်ပုံများ



ကော်မတီရွေးချယ်ရန် မဲရေတွက်နေစဉ်



စီမံကိန်းမိတ်ဆက်အစည်းအဝေး မှတ်တမ်းဓါတ်ပုံ



အမျိုးသမီးများပင့်ကူအိမ်ကွန်ယက်ရေးဆွဲနေစဉ် မှတ်တမ်းခါတ်ပုံ





ကော်မတီဝင်များစာရင်း

ကျေးရွာစီမံကိန်းအထောက်အကူပြုကော်မတီ စာရင်းများ			
ကျေးရွာ- ခိုင်ချို နက်		အုပ်စု- စိတ်ချို	
စဉ်	အမည်	ကျား/မ ရာထူး	
၁	ဦးဝင်းအောင်	ကျား	စေတနာ့ဝန်ထမ်း
၂	ဦးသိန်းဦး	မ	စေတနာ့ဝန်ထမ်း
၃	ဦးအောင်	ကျား	စီထောက်ဥက္ကဋ္ဌ
၄	ဒေါ်ခင်အေး	မ	စီထောက်ဥက္ကဋ္ဌ
၅	ဦးစိုးစော	ကျား	ဝယ်ယူရေးဆပ်ကော်မတီဥက္ကဋ္ဌ
၆	ဦးမျိုးမြင့်	ကျား	ဝယ်ယူရေးဆပ်ကော်မတီ
၇	ဒေါ်မြအေး	မ	ဝယ်ယူရေးဆပ်ကော်မတီ
၈	ဒေါ်ခင်အောင်	မ	စောင့်ကြည့်ကြီးကြပ်ရေးဆပ်ကော်မတီဥက္ကဋ္ဌ
၉	ဒေါ်တင်	မ	စောင့်ကြည့်ကြီးကြပ်ရေးဆပ်ကော်မတီ
၁၀	ဦးသိန်းစွ	ကျား	စောင့်ကြည့်ကြီးကြပ်ရေးဆပ်ကော်မတီ
၁၁	ဒေါ်မြင့်စို	မ	လည်ပတ်ထိန်းသိမ်းရေးဆပ်ကော်မတီဥက္ကဋ္ဌ
၁၂	ဒေါ်အောင်	မ	လည်ပတ်ထိန်းသိမ်းရေးဆပ်ကော်မတီ
၁၃	ဦးလှ	ကျား	လည်ပတ်ထိန်းသိမ်းရေးဆပ်ကော်မတီ
၁၄	ဦးဖေဝင်း	ကျား	ကျေးရွာငွေစာရင်းကိုင်
၁၅	ဦးမောင်	ကျား	ဝေဖန်အကြံပြုတိုင်ကြားချက်ဖြေရှင်းရေးအဖွဲ့
၁၆	ဒေါ်ခင်စာရီ	မ	ဝေဖန်အကြံပြုတိုင်ကြားချက်ဖြေရှင်းရေးအဖွဲ့
၁၇			
၁၈			
၁၉			
၂၀			
၂၁			
၂၂			
၂၃			
၂၄			
၂၅			





**၈။ ကျေးရွာအခြေခံအချက်အလက်များ (ပုံစံ-၁)(ပထမနှစ်စက်ဝန်း)**

ပုံစံ - ၈ - ၁ ကျေးရွာအခြေခံအချက်အလက်များ (Form PC 1)

လမ်းညွှန်ချက်။ ကျေးရွာတစ်ရွာသို့ ပထမဆုံးမိတ်ဆက်ခရီး သွားရောက်သောအခါ လူထုစည်းရုံးရေးမှူးသည် ကျေးရွာ ခေါင်းဆောင်များအား ကျေးရွာအချက်အလက်များကို မေတ္တာရပ်ခံ၍ တောင်းခံရသည်။ ဤအချက်အလက်များကို စီမံကိန်း မိတ်ဆက်အစည်းဝေးမတိုင်မီတောင်းခံရမည်။ စီမံကိန်းမိတ်ဆက်အစည်းဝေးတွင် လူထုစည်းရုံးရေးမှူးသည် ဤအချက်အလက် များအား စစ်ဆေးပြီး မှန်ကန်အောင်ပြုလုပ်ရမည်။ ပြီးနောက်တွင် လူထုစည်းရုံးရေးမှူးမှ သတင်းအချက်အလက်ထံသို့ Tablets မှ တဆင့် ဖြည့်သွင်းရမည်။

ကျေးရွာခေါင်းဆောင် အမည် <u>ဒီဇေဝါ</u>	ကျေးရွာခေါင်းဆောင်၏ ဖုန်းနံပါတ် <u>၀၅-၇၈၅၆၄၅၆၅၄</u>	လူထုစည်းရုံးရေးမှူး၏ အမည် <u>ဒီဇေဝါ</u>
ပြည်နယ်၊တိုင်းဒေသကြီး <u>မန္တလေး</u>	မြို့နယ် <u>ပျာက္ခမ</u>	ကျေးရွာအုပ်စု <u>အောက်</u>
		ကျေးရွာ <u>အောက်</u>

က။ လူဦးရေ

လူမျိုးစု	အိမ်ထောင်စုအရေအတွက်	ကိုးကွယ်သည့်ဘာသာ	အိမ်ထောင်စုအရေအတွက်
လူမျိုးစု (၁) <u>မူဟာ</u>	<u>၂၀၇</u>	ဘာသာ (၁) <u>ဗုဒ္ဓဘာသာ</u>	<u>၂၀၇</u>
လူမျိုးစု (၂) -----		ဘာသာ (၂) -----	
လူမျိုးစု (၃) -----		ဘာသာ (၃) -----	
လူမျိုးစုရော ----- အခြား -----		ဘာသာရော -----	
	အရေအတွက်		
မသန်စွမ်းသူများ	<u>၄</u>		
သက်ကြီးရွယ်အိုများ (၆၅ နှစ် နှင့် အထက်)	<u>၆၀</u>		
စစ်ဘေးရှောင်	<u>-</u>		

	အမျိုးသား (အရေအတွက်)	အမျိုးသမီး (အရေအတွက်)
လူဦးရေ		
လူမျိုးစု (၁) <u>မူဟာ</u>	<u>၄၁၆</u>	<u>၄၆၀</u>
လူမျိုးစု (၂) -----		
လူမျိုးစု (၃) -----		
အခြား		
အိမ်ထောင်ဦးစီး	<u>၁၈၃</u>	<u>၂၄</u>

(ခ) အခြေခံအဆောက်အအုံ အသုံးအဆောင်များ

စာသင်ကျောင်း	အမှတ် ခြံပေါ်	ကျန်းမာရေး	အမှတ် ခြံပေါ်	ဘာသာရေး အဆောက် အအုံများ	အမှတ် ခြံပေါ်



အထက်တန်းကျောင်း	<input type="checkbox"/>	ဆေးရုံ	<input type="checkbox"/>	စေတီ	<input checked="" type="checkbox"/>
အလယ်တန်းကျောင်း	<input type="checkbox"/>	ကျန်းမာရေးဌာန	<input type="checkbox"/>	ဘုန်းကြီးကျောင်း	<input checked="" type="checkbox"/>
မူလတန်းကျောင်း	<input checked="" type="checkbox"/>	ကျန်းမာရေးဌာနခွဲ	<input type="checkbox"/>	ဟိန္ဒူဘုရားကျောင်း	<input type="checkbox"/>
မူကြိုကျောင်း	<input type="checkbox"/>	ဆေးပေးခန်း	<input type="checkbox"/>	ခရစ်ယာန်ကျောင်း	<input type="checkbox"/>
အခြား	<input type="checkbox"/>	အခြား	<input type="checkbox"/>	ဗလီ	<input type="checkbox"/>
				အခြား	<input type="checkbox"/>
မှတ်ချက်		မှတ်ချက်		မှတ်ချက်	

(ဂ) ကျွမ်းကျင်သူများမှတ်တမ်း (ကျေးရွာတွင်နေထိုင်သော သို့မဟုတ် တခြားရွာမှလာရောက်သော ကျွမ်းကျင်သူများ)

(၁) စာသင်ကျောင်း			(၂) ကျန်းမာရေး			(၃) လက်မှုပညာရှင်		
	ရွာတွင်နေထိုင်သူ	အခြားရွာမှလာသူ		ရွာတွင်နေထိုင်သူ	အခြားရွာမှလာသူ		ရွာတွင်နေထိုင်သူ	အခြားရွာမှလာသူ
မူလတန်းပြဆရာ/မ	<input type="checkbox"/>	<input checked="" type="checkbox"/>	ဆရာဝန်	<input type="checkbox"/>	<input type="checkbox"/>	လက်သမား	<input checked="" type="checkbox"/>	<input type="checkbox"/>
အထက်တန်းပြဆရာ/မ	<input type="checkbox"/>	<input type="checkbox"/>	လက်ထောက်ကျန်းမာရေးမှူး	<input type="checkbox"/>	<input type="checkbox"/>	ပန်းရံ	<input checked="" type="checkbox"/>	<input checked="" type="checkbox"/>
အလယ်တန်းပြဆရာ/မ	<input type="checkbox"/>	<input type="checkbox"/>	အမျိုးသမီးကျန်းမာရေးဆရာမ	<input type="checkbox"/>	<input type="checkbox"/>	လျှပ်စစ်ကျွမ်းကျင်ပီးသမား	<input type="checkbox"/>	<input type="checkbox"/>
မူကြိုဆရာ/မ	<input type="checkbox"/>	<input type="checkbox"/>	သားဖွားဆရာမ	<input checked="" type="checkbox"/>	<input type="checkbox"/>	ရေပိုက်သွယ်သူ	<input type="checkbox"/>	<input type="checkbox"/>
အခြား	<input type="checkbox"/>	<input type="checkbox"/>	ပြည်သူ့ကျန်းမာရေးလုပ်သား	<input type="checkbox"/>	<input type="checkbox"/>	စက်ပြင်ဆရာ	<input checked="" type="checkbox"/>	<input type="checkbox"/>
မှတ်ချက်			မှတ်ချက်			မှတ်ချက်		

(ဃ) ကျေးရွာသို့ ရောက်ရှိနိုင်သည့် လမ်းအခြေအနေ / ကျေးရွာတစ်ရွာသည် ၎င်း၏ ကျေးရွာအုပ်စုနှင့် ဆက်သွယ်ထားသော လမ်းအခြေအနေ (အောက်ပါတို့ကိုစိုင်းပါ)

ကျောက်ကြမ်းလမ်း      ကတ္တရာလမ်း      ကွန်ကရစ်လမ်း      မော်တော်ဆိုင်ကယ်လမ်း  
 ကျောက်ခင်းလမ်း      မြေသားလမ်း      လူသွားလမ်း      အခြား \_\_\_\_\_

(င) ကျေးရွာဖွံ့ဖြိုးမှုစီမံချက်

- (၁) လူထုပဟိုပြုစီမံကိန်းမစတင်မီ ဤကျေးရွာတွင်ကျေးရွာဖွံ့ဖြိုးမှု စီမံချက်ရှိခဲ့ပါသလား? ပိုင်းပါ  
 ရှိပါသည်/မရှိပါ/မသိပါ
- (၂) ရှိခဲ့ပါလျှင် ဤစီမံချက်ကို မည်သည့် ခုနှစ်တွင်ပြင်ဆင်ခဲ့ပါသနည်း? နှစ်-----/မသိပါ  
 ပြုခဲ့ပါသည်/မပြုခဲ့ပါ/မသိပါ
- (၃) ဤစီမံချက်ကို မြို့နယ်မှအတည်ပြုခဲ့ပါသလား? ပြုခဲ့ပါသည်/မပြုခဲ့ပါ/မသိပါ

(စ) ခရီးအကွာအဝေး

- (၁) ဤကျေးရွာ၏ပဟိုမှ ၎င်းကျေးရွာအုပ်စု၏ပဟိုအထိ ခရီးခိုင်မည်မျှကွာဝေးသနည်း? ခိုင်-----/မသိပါ
- (၂) ဤကျေးရွာမှ ၎င်းကျေးရွာအုပ်စုပဟိုအထိ သွားလာရာတွင်ကြာမြင့်သည့်အချိန်။

ခြောက်သွေ့ရာသီတွင်ကြာချိန်----- ၅၅ မိနစ် ----- ထော်လာဂျီ/မော်တော်ဆိုင်ကယ်/ခြေလျင်/လား/မော်တော်ဘုတ်/  
 အခြား-----

မိုးရာသီတွင်ကြာချိန်----- ၅၅ မိနစ် ----- ထော်လာဂျီ/မော်တော်ဆိုင်ကယ်/ခြေလျင်/လား/မော်တော်ဘုတ်/  
 အခြား-----



(ဆ) ပတ်ဝန်းကျင်ဆိုင်ရာ သဘာဝဘေးအန္တရာယ်

ဤကျေးရွာတွင် ရေကြီးခြင်းကဲ့သို့ သဘာဝဘေးအန္တရာယ်ကျရောက်ဖူးခြင်း ရှိပါသလား။

မရှိပါ  ရှိပါသည် ရှိလျှင်ဖော်ပြပါ ----- ၂၀၁၆-၂၀၁၇ (၁၀/၀၆/၁၇)

(ဇ) ကျေးရွာတွင် ဖွဲ့စည်းထားသော အဖွဲ့အစည်းများ

လူထုပဟိုပြုစီမံကိန်းမတိုင်မီ ဤကျေးရွာတွင် ကျေးရွာဖွံ့ဖြိုးရေးအတွက် အစိုးရ (သို့) ရွာသားများကိုယ်တိုင်(သို့) စီမံကိန်းတစ်ခုခုမှ ဖွဲ့စည်းထားသည့် အဖွဲ့အစည်းများရှိပါသလား။

(၁) -----

(၂) -----

(ဈ) အထွေထွေအုပ်ချုပ်ရေး ဦးစီးဌာန (GAD) မှ မှတ်တမ်းတင်ထားခြင်း

ဤကျေးရွာသည် အထွေထွေအုပ်ချုပ်ရေး ဦးစီးဌာန (GAD) မှ မှတ်တမ်းတင်ထားမှု ရှိပါသလား။

မရှိပါ  ရှိပါသည်

ကျေးရွာခေါင်းဆောင်

အမည် ဒွါရထာ

လက်မှတ် [Signature] နေ့.စွဲ ၂၅-၃-၂၀၁၇

လူထုစည်းရုံးရေးမှူး

အမည် ဒွါရထာ

လက်မှတ် [Signature] နေ့.စွဲ ၂၅-၃-၂၀၁၇



၈။ ကျေးရွာအခြေခံအချက်အလက်များ (ပုံစံ-၁)(ဒုတိယနှစ်စက်ဝန်း)

ပုံစံ - ၈ - ၁ ကျေးရွာအခြေခံအချက်အလက်များ (Form PC 1)

လမ်းညွှန်ချက်၊ ကျေးရွာတစ်ရွာသို့ ပထမဆုံးမိတ်ဆက်ခရီး သွားရောက်သောအခါ လူထုစည်းရုံးရေးမှူးသည် ကျေးရွာ ခေါင်းဆောင်များအား ကျေးရွာအချက်အလက်များကို မေတ္တာရပ်ခံ၍ တောင်းခံရသည်။ ဤအချက်အလက်များကို စီမံကိန်း မိတ်ဆက်အစည်းဝေးမတိုင်မီတောင်းခံရမည်။ စီမံကိန်းမိတ်ဆက်အစည်းဝေးတွင် လူထုစည်းရုံးရေးမှူးသည် ဤအချက်အလက် များအား စစ်ဆေးပြီး မှန်ကန်အောင်ပြုလုပ်ရမည်။ ပြီးနောက်တွင် လူထုစည်းရုံးရေးမှူးမှ သတင်းအချက်အလက်ထံသို့ Tablets မှ တဆင့် ဖြည့်သွင်းရမည်။

ကျေးရွာခေါင်းဆောင် အမည် ဦးအောင်စော	ကျေးရွာခေါင်းဆောင်၏ ဖုန်းနံပါတ် ၀၉-၇၇၁၄၃၈၈၁၈	လူထုစည်းရုံးရေးမှူး၏ အမည် ဦးအောင်စော
ပြည်နယ်/တိုင်းဒေသကြီး မန္တလေး	မြို့နယ် - ဗဟိုမြို့နယ်	ကျေးရွာအုပ်စု - အင်းလှိုင်
		ကျေးရွာ - စွယ်ပြန်

က။ လူဦးရေ

လူမျိုးစု	အိမ်ထောင်စုအရေအတွက်	ကိုးကွယ်သည့်ဘာသာ	အိမ်ထောင်စုအရေအတွက်
လူမျိုးစု (၁) - မြန်မာ	၂၂၀	ဘာသာ (၁) - ဗုဒ္ဓ	၂၂၀
လူမျိုးစု (၂) -----		ဘာသာ (၂) -----	
လူမျိုးစု (၃) -----		ဘာသာ (၃) -----	
လူမျိုးစုရော -----		ဘာသာရော -----	
အခြား			
	အရေအတွက်		
မသန်စွမ်းသူများ	၁		
သက်ကြီးရွယ်အိုများ (၆၅ နှစ် နှင့် အထက်)	၃၄		
စစ်ဘေးရှောင်			

	အမျိုးသား (အရေအတွက်)	အမျိုးသမီး (အရေအတွက်)
လူဦးရေ		
လူမျိုးစု (၁) - မြန်မာ	၁၄၅၇	၅၅၇
လူမျိုးစု (၂) -----		
လူမျိုးစု (၃) -----		
အခြား		
အိမ်ထောင်ဦးစီး	၁၉၁	၂၉

(ခ) အခြေခံအဆောက်အအုံ အသုံးအဆောင်များ

စာသင်ကျောင်း	အမှတ် ခြံပေါ	ကျန်းမာရေး	အမှတ် ခြံပေါ	ဘာသာရေး အဆောက် အအုံများ	အမှတ် ခြံပေါ
--------------	-----------------	------------	-----------------	----------------------------	-----------------



အထက်တန်းကျောင်း	<input type="checkbox"/>	ဆေးရုံ	<input type="checkbox"/>	စေတီ	<input checked="" type="checkbox"/>
အလယ်တန်းကျောင်း	<input type="checkbox"/>	ကျွန်းမာရေးဌာန	<input type="checkbox"/>	ဘုန်းကြီးကျောင်း	<input checked="" type="checkbox"/>
မူလတန်းကျောင်း	<input checked="" type="checkbox"/>	ကျွန်းမာရေးဌာနခွဲ	<input type="checkbox"/>	ဟိန္ဒူဘုရားကျောင်း	<input type="checkbox"/>
မူကြိုကျောင်း	<input type="checkbox"/>	ဆေးပေးရုံ	<input type="checkbox"/>	ရေစိမ့်ကျောင်း	<input type="checkbox"/>
အခြား	<input type="checkbox"/>	အခြား	<input type="checkbox"/>	ဗလီ	<input type="checkbox"/>
မှတ်ချက်		မှတ်ချက်		အခြား	<input type="checkbox"/>
				မှတ်ချက်	

(ဂ) ကျွမ်းကျင်သူများမှတ်တမ်း (ကျေးရွာတွင်နေထိုင်သော သို့မဟုတ် တခြားရွာမှလာရောက်သော ကျွမ်းကျင်သူများ)

(ခ) စာသင်ကျောင်း			(၂) ကျွန်းမာရေး			(၃) လက်မှုပညာရှင်		
	ရွာတွင်နေထိုင်သူ	အခြားရွာမှလာသူ		ရွာတွင်နေထိုင်သူ	အခြားရွာမှလာသူ		ရွာတွင်နေထိုင်သူ	အခြားရွာမှလာသူ
မူလတန်းပြဆရာ/မ	<input type="checkbox"/>	<input checked="" type="checkbox"/>	ဆရာဝန်	<input type="checkbox"/>	<input type="checkbox"/>	လက်သမား	<input checked="" type="checkbox"/>	<input checked="" type="checkbox"/>
အထက်တန်းပြဆရာ/မ	<input type="checkbox"/>	<input type="checkbox"/>	လက်ထောက်ကျွန်းမာရေးမှူး	<input type="checkbox"/>	<input type="checkbox"/>	ပန်းရံ	<input checked="" type="checkbox"/>	<input checked="" type="checkbox"/>
အလယ်တန်းပြဆရာ/မ	<input type="checkbox"/>	<input type="checkbox"/>	အမျိုးသမီးကျွန်းမာရေးဆရာမ	<input type="checkbox"/>	<input type="checkbox"/>	လျှပ်စစ်ကျွမ်းကျင်မီးသမား	<input type="checkbox"/>	<input type="checkbox"/>
မူကြိုဆရာ/မ	<input type="checkbox"/>	<input type="checkbox"/>	သားဖွားဆရာမ	<input checked="" type="checkbox"/>	<input type="checkbox"/>	ရေပိုက်သူ	<input type="checkbox"/>	<input type="checkbox"/>
အခြား	<input type="checkbox"/>	<input type="checkbox"/>	ပြည်သူ့ကျွန်းမာရေးလုပ်သား	<input type="checkbox"/>	<input type="checkbox"/>	စက်ပြင်ဆရာ	<input checked="" type="checkbox"/>	<input type="checkbox"/>
မှတ်ချက်			မှတ်ချက်			မှတ်ချက်		

(ဃ) ကျေးရွာသို့ရောက်ရှိနိုင်သည့် လမ်းအခြေအနေ / ကျေးရွာတစ်ရွာသည် ၎င်း၏ ကျေးရွာအုပ်စုနှင့် ဆက်သွယ်ထားသော လမ်းအခြေအနေ (အောက်ဖိတိုကိုပိုင်းပါ)

ကျောက်ကြမ်းလမ်း: ကတ္တရာလမ်း: ကွန်ကရစ်လမ်း: မော်တော်ဆိုင်ကယ်လမ်း:  
 ကျောက်ခင်းလမ်း: မြေသားလမ်း: လူသွားလမ်း: အခြား: \_\_\_\_\_

(င) ကျေးရွာဖွံ့ဖြိုးမှုစီမံချက်

(၁) လူထုဝဟိုပြုစီမံကိန်းမစတင်မှီ ဤကျေးရွာတွင်ကျေးရွာဖွံ့ဖြိုးမှု စီမံချက်ရှိခဲ့ပါသလား? ပိုင်းပါ  
 (၂) ရှိခဲ့ပါလျှင် ဤစီမံချက်ကို မည်သည့် ခုနှစ်တွင်ပြင်ဆင်ခဲ့ပါသနည်း? ရှိပါသည်/မရှိပါ/မသိပါ  
 (၃) ဤစီမံချက်ကို ဖြိုနယ်မှုအတည်ပြုခဲ့ပါသလား? နှစ်-----/မသိပါ  
ပြုခဲ့ပါသည်/မပြုခဲ့ပါ /မသိပါ

(စ) ဝေဇီအကွာအဝေး

(၁) ဤကျေးရွာ၏တဟိုမှ ၎င်းကျေးရွာအုပ်စု၏တဟိုအထိ ဝေဇီမိုင်မည်မျှကွာဝေးသနည်း? ပိုင်-2-----/မသိပါ  
 (၂) ဤကျေးရွာမှ ၎င်းကျေးရွာအုပ်စု၏တဟိုအထိ သွားလာရာတွင်ကြာမြင့်သည့်အချိန်၊

မြောက်သွေ့ရာသီတွင်ကြာချိန် 15 မိနစ် ----- ထော်လာရှီ/မော်တော်ဆိုင်ကယ်/မြေလျင်/လား/မော်တော်ဘုတ်/  
 အခြား: -----  
 ပိုးရာသီတွင်ကြာချိန် 30 မိနစ် ----- ထော်လာရှီ/မော်တော်ဆိုင်ကယ်/မြေလျင်/လား/မော်တော်ဘုတ်/  
 အခြား: -----



(ဆ) ပတ်ဝန်းကျင်ဆိုင်ရာ သဘာဝဘေးအန္တရာယ်

ဤကျေးရွာတွင် ရေကြီးခြင်းကဲ့သို့ သဘာဝဘေးအန္တရာယ်ကျရောက်မှုဖြစ် ရှိပါသလား။

မရှိပါ  ရှိပါသည် ရှိလျှင်ဖော်ပြပါ ..... ၂၀၁၆ ခုနှစ် ဇူလိုင်လ

(ဇ) ကျေးရွာတွင် ဖွဲ့စည်းထားသော အဖွဲ့အစည်းများ

လူထုဝဟိုပြုစီမံကိန်းမတိုင်မီ ဤကျေးရွာတွင် ကျေးရွာဖွံ့ဖြိုးရေးအတွက် အစိုးရ (သို့) ရွာသားများကိုယ်တိုင်(သို့) စီမံကိန်းတစ်ခုခုမှ ဖွဲ့စည်းထားသည့် အဖွဲ့အစည်းများရှိပါသလား။

(၁) .....

(၂) .....

(ဈ) အထွေထွေအုပ်ချုပ်ရေး ဦးစီးဌာန (GAD) မှ မှတ်တမ်းတင်ထားခြင်း

ဤကျေးရွာသည် အထွေထွေအုပ်ချုပ်ရေး ဦးစီးဌာန (GAD) မှ မှတ်တမ်းတင်ထားမှု ရှိပါသလား။

မရှိပါ  ရှိပါသည်

ကျေးရွာခေါင်းဆောင်

အမည် ဦးစင်မာဇ်ကော့

လက်မှတ်  ခန.စွ ၁၄.၁၂.၂၀၁၇

လူထုစည်းရုံးရေးမှူး

အမည် မောင်စင်မာဇ်ကော့

လက်မှတ်  ခန.စွ ၁၄.၁၂.၂၀၁၇



၈။ ကျေးရွာအခြေခံအချက်အလက်များ (ပုံစံ-၁)(တတိယနှစ်စက်ဝန်း)

ပုံစံ - ၈ - ၁ ကျေးရွာအခြေခံအချက်အလက်များ (Form PC 1)

လမ်းညွှန်ချက်၊ ကျေးရွာတစ်ရွာသို့ ပထမဆုံးမိတ်ဆက်ခရီး သွားရောက်သောအခါ လူထုစည်းရုံးရေးမှူးသည် ကျေးရွာ ခေါင်းဆောင်များအား ကျေးရွာအချက်အလက်များကို မေတ္တာရပ်ခံ၍ တောင်းခံရသည်။ ဤအချက်အလက်များကို စီမံကိန်း မိတ်ဆက်အစည်းဝေးမတိုင်မီတောင်းခံရမည်။ စီမံကိန်းမိတ်ဆက်အစည်းဝေးတွင် လူထုစည်းရုံးရေးမှူးသည် ဤအချက်အလက် များအား စစ်ဆေးပြီး မှန်ကန်အောင်ပြုလုပ်ရမည်။ ပြီးနောက်တွင် လူထုစည်းရုံးရေးမှူးမှ သတင်းအချက်အလက်ထံသို့ Tablets မှ တဆင့် ဖြည့်သွင်းရမည်။

ကျေးရွာခေါင်းဆောင် အမည် ဦးခင်စန္ဒာစန္ဒာ	ကျေးရွာခေါင်းဆောင်၏ ဖုန်းနံပါတ် ၀၉ - ၇၇၂၄၅၆၆၁၆	လူထုစည်းရုံးရေးမှူး၏ အမည် ဦးစိုးစိုးစိုး
ပြည်နယ်တိုင်းဒေသကြီး မန္တလေး	မြို့နယ် ပျော်ဘွယ်	ကျေးရွာအုပ်စု အိမ်ကွဲ
	ကျေးရွာ စိုင်းခါးက	

က။ လူဦးရေ

လူမျိုးစု	အိမ်ထောင်စုအရေအတွက်	ကိုးကွယ်သည့်ဘာသာ	အိမ်ထောင်စုအရေအတွက်
လူမျိုးစု (၁) - မဟာ	၂၁၆	ဘာသာ (၁) မုဒ္ဒိကသာ	၂၁၆
လူမျိုးစု (၂) -----		ဘာသာ (၂) -----	
လူမျိုးစု (၃) -----		ဘာသာ (၃) -----	
လူမျိုးစုရော ----- အခြား		ဘာသာရော -----	
	အရေအတွက်		
မသန်စွမ်းသူများ	၁		
သက်ကြီးရွယ်အိုများ (၆၅ နှစ် နှင့် အထက်)	၃၄		
စစ်ဘေးရှောင်			

	အမျိုးသား (အရေအတွက်)	အမျိုးသမီး (အရေအတွက်)
လူဦးရေ		
လူမျိုးစု (၁) - မဟာ	၄၅၇	၅၂၅
လူမျိုးစု (၂) -----		
လူမျိုးစု (၃) -----		
အခြား		
အိမ်ထောင်ဦးစီး	၁၈၈	၂၈

(ခ) အခြေခံအထောက်အပံ့ အသုံးအဆောင်များ

စာသင်ကျောင်း	အမှတ် ခြံပေါ	ကျန်းမာရေး	အမှတ် ခြံပေါ	ဘာသာရေး အထောက် အပံ့များ	အမှတ် ခြံပေါ
မူကြိုကျောင်း	<input type="checkbox"/>	တိုက်နယ်ဆေးရုံ	<input type="checkbox"/>	စေတီ	<input type="checkbox"/>



မူလတန်းကျောင်း	<input checked="" type="checkbox"/>	ကျန်းမာရေးဌာန	<input type="checkbox"/>	ဘုန်းကြီးကျောင်း	<input checked="" type="checkbox"/>
မူလဥက္ကဋ္ဌကျောင်း	<input type="checkbox"/>	ကျန်းမာရေးဌာနခွဲ	<input type="checkbox"/>	ဟိန္ဒူဘုရားကျောင်း	<input type="checkbox"/>
အလယ်တန်းကျောင်း	<input type="checkbox"/>	ဆေးပေးခန်း	<input type="checkbox"/>	ရေစိမ့်ယာန်ကျောင်း	<input type="checkbox"/>
လယ်လွန်ကျောင်း	<input type="checkbox"/>	အခြား	<input type="checkbox"/>	ဗလီ	<input type="checkbox"/>
အထက်တန်းကျောင်း	<input type="checkbox"/>			အခြား	<input type="checkbox"/>
အခြား	<input type="checkbox"/>				
မှတ်ချက်		မှတ်ချက်		မှတ်ချက်	

(ဂ) ကျွမ်းကျင်သူများမှတ်တမ်း (ကျေးရွာတွင်နေထိုင်သော သို့မဟုတ် တခြားရွာမှလာရောက်သော ကျွမ်းကျင်သူများ)

(၁) စာသင်ကျောင်း			(၂) ကျန်းမာရေး			(၃) လက်မှုပညာရှင်		
	ရွာတွင်နေထိုင်သူ	အခြားရွာမှလာသူ		ရွာတွင်နေထိုင်သူ	အခြားရွာမှလာသူ		ရွာတွင်နေထိုင်သူ	အခြားရွာမှလာသူ
မူလတန်းပြဆရာ/မ	<input type="checkbox"/>	<input checked="" type="checkbox"/>	ဆရာဝန်	<input type="checkbox"/>	<input type="checkbox"/>	လက်သမား	<input checked="" type="checkbox"/>	<input checked="" type="checkbox"/>
အထက်တန်းပြဆရာ/မ	<input type="checkbox"/>	<input type="checkbox"/>	လက်ထောက်ကျန်းမာရေးမှူး	<input type="checkbox"/>	<input type="checkbox"/>	ပန်းရံ	<input checked="" type="checkbox"/>	<input checked="" type="checkbox"/>
အလယ်တန်းပြဆရာ/မ	<input type="checkbox"/>	<input type="checkbox"/>	အမျိုးသမီးကျန်းမာရေးဆရာမ	<input type="checkbox"/>	<input type="checkbox"/>	လှုပ်စစ်ကျွမ်းကျင်ပီးသမား	<input type="checkbox"/>	<input type="checkbox"/>
မူကြိုဆရာ/မ	<input type="checkbox"/>	<input type="checkbox"/>	သားဖွားဆရာမ	<input checked="" type="checkbox"/>	<input type="checkbox"/>	ရေခိုက်သွယ်သူ	<input type="checkbox"/>	<input type="checkbox"/>
အခြား	<input type="checkbox"/>	<input type="checkbox"/>	ပြည်သူ့ကျန်းမာရေးလုပ်သား	<input type="checkbox"/>	<input type="checkbox"/>	စက်ပြင်ဆရာ	<input checked="" type="checkbox"/>	<input type="checkbox"/>
မှတ်ချက်			မှတ်ချက်			မှတ်ချက်		

(ဃ) ကျေးရွာသို့ ရောက်ရှိနိုင်သည့် လမ်းအခြေအနေ / ကျေးရွာတစ်ရွာသည် ၎င်း၏ ကျေးရွာအုပ်စုနှင့် ဆက်သွယ်ထားသော လမ်းအခြေအနေ (အောက်ပါတို့ကိုပိုင်းပါ)

ကျောက်ကြမ်းလမ်း: \_\_\_\_\_ ကတ္တရာလမ်း: \_\_\_\_\_ ကွန်ကရစ်လမ်း: \_\_\_\_\_ မော်တော်ဆိုင်ကယ်လမ်း: \_\_\_\_\_  
 ကျောက်စင်းလမ်း: မြေသားလမ်း လူသွားလမ်း: \_\_\_\_\_ အခြား: \_\_\_\_\_

(င) ကျေးရွာဖွံ့ဖြိုးမှုစီမံချက်

(၁) လူထုဗဟိုပြုစီမံကိန်းမစတင်မီ ဤကျေးရွာတွင်ကျေးရွာဖွံ့ဖြိုးမှုစီမံချက်ရှိခဲ့ပါသလား?

ပိုင်းပါ  
ရှိပါသည်/မရှိပါ/မသိပါ

(၂) ရှိခဲ့ပါလျှင် ဤစီမံချက်ကို မည်သည့် ခုနှစ်တွင်ပြင်ဆင်ခဲ့ပါသနည်း?

နှစ်-----/မသိပါ

(၃) ဤစီမံချက်ကို ဖြိုနှယ်မှအတည်ပြုခဲ့ပါသလား?

ပြုခဲ့ပါသည်/မပြုခဲ့ပါ/မသိပါ

(စ) ခရီးအကွာအဝေး

(၁) ဤကျေးရွာ၏ဗဟိုမှ ၎င်းကျေးရွာအုပ်စု၏ဗဟိုအထိ ခရီးမိုင်မည်မျှကွာဝေးသနည်း? မိုင်-----/မသိပါ

(၂) ဤကျေးရွာမှ ၎င်းကျေးရွာအုပ်စုဗဟိုအထိ သွားလာရာတွင်ကြာမြင့်သည့်အချိန်၊

ခြောက်သွေ့ရာသီတွင်ကြာချိန်-----၁၅-၂၀----- ထော်လာရီ/မော်တော်ဆိုင်ကယ်/ခြေလျင်/လား/မော်တော်ဘုတ်/  
အခြား-----

မိုးရာသီတွင်ကြာချိန်-----၃၀-၂၅----- ထော်လာရီ/မော်တော်ဆိုင်ကယ်/ခြေလျင်/လား/မော်တော်ဘုတ်/





အခြား: -----

(ဆ) ပတ်ဝန်းကျင်ဆိုင်ရာ သဘာဝဘေးအန္တရာယ်

ဤကျေးရွာတွင် ရေကြီးခြင်းကဲ့သို့ သဘာဝဘေးအန္တရာယ်ကျရောက်ဖူးခြင်း ရှိပါသလား။

မရှိပါ  ရှိပါသည် ရှိလျှင်ဖော်ပြပါ ----- *၂၀၁၆-၀၆-၀၇*

(ဇ) ကျေးရွာတွင် ဖွဲ့စည်းထားသော အဖွဲ့အစည်းများ

လူထုဗဟိုပြုစီမံကိန်းမတိုင်မီ ဤကျေးရွာတွင် ကျေးရွာဖွံ့ဖြိုးရေးအတွက် အစိုးရ (သို့) ရွာသားများကိုယ်တိုင်(သို့) စီမံကိန်းတစ်ခုခုမှ ဖွဲ့စည်းထားသည့် အဖွဲ့အစည်းများရှိပါသလား။

(၁) -----

(၂) -----

(ဈ) အထွေထွေအုပ်ချုပ်ရေး ဦးစီးဌာန (GAD) မှ မှတ်တမ်းတင်ထားခြင်း

ဤကျေးရွာသည် အထွေထွေအုပ်ချုပ်ရေး ဦးစီးဌာန (GAD) မှ မှတ်တမ်းတင်ထားမှု ရှိပါသလား။

မရှိပါ  ရှိပါသည်

ကျေးရွာခေါင်းဆောင်

အမည် *ဒေါ်ခင်အေးအေး*

လက်မှတ် *ဒေါ်* နေ့. ၂၀၂၀.၁၈

လူထုစည်းရုံးရေးမှူး

အမည် *ဒေါ်နီနီ*

လက်မှတ် *နီ* နေ့. ၂၀၂၀.၁၈



စတုတ္ထနှစ်စက်ဝန်း

**ပုံစံ - ၈ - ၁ ကျေးရွာအခြေခံအချက်အလက်များ (Form PC 1)**

<p>လမ်းညွှန်ချက်၊ ကျေးရွာတစ်ရွာသို့ ပထမဆုံးမိတ်ဆက်ပေးသူအရောက်သောအခါ လူထုစည်းရုံးရေးမှူးသည် ကျေးရွာခေါင်းဆောင်များအား ကျေးရွာအချက်အလက်များကို မေတ္တာ ရပ်စဲ၍ တောင်းခံရသည်။ ဤအချက်အလက်များကို စီမံကိန်းမိတ်ဆက်အစည်းဝေးပတ်ပတ်တောင်းခံရမည်။ စီမံကိန်းမိတ်ဆက်အစည်းဝေးတွင် လူထုစည်းရုံးရေးမှူးသည် ဤအချက်အလက်များအား စစ်ဆေးပြီး မှန်ကန်အောင်ပြုလုပ်ရမည်။ ပြီးနောက်တွင် လူထုစည်းရုံးရေးမှူးမှ သတင်းအချက်အလက်ထဲသို့ Tablets မှ တဆင့် ပြည့်သွင်းရမည်။</p>			
<p>ကျေးရွာခေါင်းဆောင် အမည် ဦး ဝင်းမောင်ဇော်</p>	<p>ကျေးရွာခေါင်းဆောင်၏ ဖုန်းနံပါတ် ၀၇ ၇၇၇၅၅၅၅၅</p>	<p>လူထုစည်းရုံးရေးမှူး၏အမည် ဦးမျိုးအင်း</p>	
<p>ပြည်နယ်၊ တိုင်းဒေသကြီး အရှေ့ပေး</p>	<p>မြို့နယ် ပျော်ကယ်</p>	<p>ကျေးရွာအုပ်စု အိတ်ချို</p>	<p>ကျေးရွာ ခိုင်ချို</p>

**က၊ လူဦးရေ**

လူမျိုးစု	အိမ်ထောင်စုအရေအတွက်	ကိုးကွယ်သည့်ဘာသာ	အိမ်ထောင်စုအရေအတွက်
လူမျိုးစု (၁) - မြန်မာ	၂၀၀	ဘာသာ(၁) - ဗုဒ္ဓ	၂၀၀
လူမျိုးစု (၂) -----	-	ဘာသာ(၂) -----	-
လူမျိုးစု (၃) -----	-	ဘာသာ(၃) -----	-
လူမျိုးစုစရာ -----	-	ဘာသာစရာ -----	-
အခြား	-	-	-
	<b>အရေအတွက်</b>		
မသန်စွမ်းသူများ	၁ ဦး		
သက်ကြီးရွယ်အိုများ (၆၅ နှစ် နှင့် အထက်)	၃၄ ဦး		
စစ်ဘေးရှောင်	-		



	အမျိုးသမီး(အရေအတွက်)	အမျိုးသမီး(အရေအတွက်)	စုစုပေါင်းအရေအတွက်
လူဦးရေ	—	—	—
လူမျိုးစု (၁) <i>မူလ</i>	၄၅၆	၅၄၀	၉၉၆
လူမျိုးစု (၂)-----	—	—	—
လူမျိုးစု (၃)-----	—	—	—
အခြား	—	—	—
အိမ်ထောင်ဦးစီး	၁၆၃	၂၈	၂၀၁

(ခ) အခြေခံအဆောက်အအုံ အသုံးအဆောင်များ

စာသင်ကျောင်း	အမှတ် ခြံမိ	ကျန်းမာရေး	အမှတ်ပြု စံမီ	ဘာသာရေးအဆောက် အအုံများ	အမှတ် ခြံမိ
အထက်တန်းကျောင်း	<input type="checkbox"/>	ဆေးရုံ	<input type="checkbox"/>	စေတီ	<input type="checkbox"/>
အလယ်တန်းကျောင်း	<input type="checkbox"/>	ကျန်းမာရေးဌာန	<input type="checkbox"/>	ဘုန်းကြီးကျောင်း	<input checked="" type="checkbox"/>
မူလတန်းကျောင်း	<input type="checkbox"/>	ကျန်းမာရေးဌာနခွဲ	<input type="checkbox"/>	ဟိန္ဒူဘုရားကျောင်း	<input type="checkbox"/>
မူကြိုကျောင်း	<input type="checkbox"/>	ဆေးပေးခန်း	<input type="checkbox"/>	ခရစ်ယာန်ကျောင်း	<input type="checkbox"/>
အခြား	<input type="checkbox"/>	အခြား	<input type="checkbox"/>	ဗလီ	<input type="checkbox"/>
				အခြား	<input type="checkbox"/>
မှတ်ချက်		မှတ်ချက်		မှတ်ချက်	



(ဂ) ကျွမ်းကျင်သူများမှတ်တမ်း (ကျေးရွာတွင်နေထိုင်သော သို့မဟုတ် တခြားရွာမှလာရောက်သော ကျွမ်းကျင်သူများ)

(၁) ကာသင်ကျောင်း			(၂) ကျန်းမာရေး			(၃) လက်မှုညာရှင်		
	ရွာတွင်နေထိုင်သူ	အခြားရွာမှလာသူ		ရွာတွင်နေထိုင်သူ	အခြားရွာမှလာသူ		ရွာတွင်နေထိုင်သူ	အခြားရွာမှလာသူ
မူလတန်းပြဆရာ/မ	<input type="checkbox"/>	<input checked="" type="checkbox"/>	ဆရာဝန်	<input type="checkbox"/>	<input type="checkbox"/>	လက်သမား	<input checked="" type="checkbox"/>	<input checked="" type="checkbox"/>
အထက်တန်းပြဆရာ/မ	<input type="checkbox"/>	<input type="checkbox"/>	လက်ထောက်ကျန်းမာရေးမှူး	<input type="checkbox"/>	<input type="checkbox"/>	ပန်းရံ	<input checked="" type="checkbox"/>	<input checked="" type="checkbox"/>
အလယ်တန်းပြဆရာ/မ	<input type="checkbox"/>	<input type="checkbox"/>	အခြားသမားကျွမ်းကျင်သူ	<input type="checkbox"/>	<input type="checkbox"/>	လျှပ်စစ်ကျွမ်းကျင်သမား	<input type="checkbox"/>	<input type="checkbox"/>
မူကြိုဆရာ/မ	<input type="checkbox"/>	<input type="checkbox"/>	သားဖွားဆရာ	<input checked="" type="checkbox"/>	<input type="checkbox"/>	ရေပိုက်သွယ်သူ	<input type="checkbox"/>	<input type="checkbox"/>
အခြား	<input type="checkbox"/>	<input type="checkbox"/>	ပြည့်သူ့ကျန်းမာရေးလုပ်သား	<input type="checkbox"/>	<input type="checkbox"/>	စက်ပြင်ဆရာ	<input checked="" type="checkbox"/>	<input type="checkbox"/>
မှတ်ချက်			မှတ်ချက်			မှတ်ချက်		

(ဃ) ကျေးရွာသို့ ရောက်ရှိနိုင်သည့်လမ်းအခြေအနေ / ကျေးရွာ တစ်ရွာသည် ၎င်း၏ကျေးရွာအုပ်စုနှင့် ဆက်သွယ်ထားသော လမ်းအခြေအနေ (အောက်ပါတို့ကိုပိုင်းပါ)

ကျောက်ကြမ်းလမ်း:      ကတ္တရာလမ်း:      ကွန်ကရစ်လမ်း:      မော်တော်ဆိုင်ကယ်လမ်း:  
 ကျောက်ခင်းလမ်း:      မြေသားလမ်း:      လှသွားလမ်း:      အခြား: \_\_\_\_\_

(င) ကျေးရွာဖွံ့ဖြိုးမှုစီမံချက်

ပိုင်းပါ

(၁) လူထုတော်ပြုစီမံကိန်းမစတင်မီ ဤကျေးရွာတွင် ကျေးရွာဖွံ့ဖြိုးမှု စီမံချက်ရှိခဲ့ပါသလား?      ရှိပါသည်/မရှိပါ/မသိပါ

(၂) ရှိခဲ့ပါလျှင် ဤစီမံချက်ကို မည်သည့် ပုံနှစ်တွင် ငါ့ဆင်နွှဲပါသနည်း?      နှစ်-----/မသိပါ

(၃) ဤစီမံချက်ကို ဖြည့်ဆည်းမှုအတည်ပြုခဲ့ပါသလား?      ပြုခဲ့ပါသည်/မပြုခဲ့ပါ/မသိပါ



(၈) ခရီးအကွာအဝေး

(၁) ဤကျေးရွာ၏ပတ်ဝန်းကျင်နှင့်ကျေးရွာအုပ်စု၏ပတ်ဝန်းကျင်ခရီးပိုင်မည်မျှကွာဝေးသနည်း? မိုင်-----/မသိပါ

(၂) ဤကျေးရွာမှ ၎င်းကျေးရွာအုပ်စုပတ်ဝန်းကျင်အထိသွားလာရာတွင်ကြာမြင့်သည့်အချိန်၊

ပြောက်ခွေရာသီတွင်ကြာချိန် ၂၀ မိနစ် ----- ဝေးလံလာရုံ/မော်တော်ဆိုင်ကယ်/ခြေလျှင်/လာ/မော်တော်ဘုတ်/  
အခြား -----

မိုးရာသီတွင်ကြာချိန် ၃၅ မိနစ် ----- ဝေးလံလာရုံ/မော်တော်ဆိုင်ကယ်/ခြေလျှင်/လာ/မော်တော်ဘုတ်/  
အခြား -----

(ဆ) ပတ်ဝန်းကျင်ဆိုင်ရာသဘာဝဘေးအန္တရာယ်

ဤကျေးရွာတွင်ရေကြီးခြင်းကဲ့သို့ သဘာဝဘေးအန္တရာယ်ကျရောက်ဖူးခြင်း ရှိပါသလား။

မရှိပါ  ရှိပါသည် ရှိလျှင်ဖော်ပြပါ-----

(ဇ) ကျေးရွာတွင် ခွဲစည်းထားသော အဖွဲ့အစည်းများ

လူထုပတ်ဝန်းကျင်စောင့်ရှောက်ရေး ဤကျေးရွာတွင် ကျေးရွာဖွံ့ဖြိုးရေးအဖွဲ့အစည်း (သို့) ရွာသားများကွယ်တိုင်(သို့) စီမံကိန်းတစ်ခုခုမှ ခွဲစည်းထားသည့် အဖွဲ့အစည်းများရှိပါသလား။

(၁) -----

(၂) -----

(ဈ) အထွေထွေအုပ်ချုပ်ရေး ဦးစီးဌာန (GAD) မှ မှတ်တမ်းတင်ထားခြင်း

ဤကျေးရွာသည် အထွေထွေအုပ်ချုပ်ရေး ဦးစီးဌာန (GAD) မှ မှတ်တမ်းတင်ထားမှု ရှိပါသလား။

မရှိပါ  ရှိပါသည်

ကျေးရွာခေါင်းဆောင်

အမည် ဦးခင်မောင်စော

လက်မှတ် နေ့စွဲ ၅.၁၁.၂၀၁၉

လူထုစည်းရုံးရေးမှူး

အမည် ဦးမျိုးစိန်

လက်မှတ် နေ့စွဲ ၅.၁၁.၂၀၁၉



၉။ ပုံစံ ၈-၂။ စီမံကိန်းစက်ဝန်းအချိန်ဇယား (ပထမနှစ်စက်ဝန်း)

ပုံစံ - ၈ - ၂ - စီမံကိန်းစက်ဝန်းအချိန်ဇယား (PC 2)

လမ်းညွှန်ချက်၊ သက်ဆိုင်ရာလူထုစည်းရုံးရေးမျိုး/လက်ထောက်နည်းပညာမျိုးများမှ စီမံကိန်းစက်ဝန်းအဆင့်တစ်ခုစီဖြိုဖျက်ပေးပြီး ကျေးရွာအုပ်စုအတွက် ဤပုံစံကို ဖြည့်သွင်းရမည်။

စည်းရုံးရေးမျိုး/ဝန်ထမ်း အမည် - ဒေါ်စုစု

နေ့စွဲ ၂၀.၃.၂၀၁၇ စက်ဝန်းအားအမှတ်ဖြစ်ပါ  စက်ဝန်း(၁)  စက်ဝန်း(၂)  စက်ဝန်း(၃)

ပြည်နယ်/တိုင်း မန္တလေး ကျေးရွာအုပ်စု အောင် ကျေးရွာ အောင်

စီမံကိန်းစက်ဝန်းအဆင့်များ	နေ့စွဲ		အစည်းအဝေးတွင်တက်ရောက်သူအရေအတွက်			
	စတင်သည့် နေ့	ပြီးဆုံးသည့်နေ့	အမျိုးသား အရေအတွက်	အမျိုးသမီး အရေအတွက်	အိမ်ထောင်စု အရေအတွက်	လူမျိုးစုတက်ရောက်သူ အရေအတွက် နှင့် လူမျိုးစုအမည်
၁။ ကျေးရွာစီမံကိန်း မိတ်ဆက်အစည်းအဝေး	၂၅.၃.၂၀၁၇	၂၅.၃.၂၀၁၇	၉၂	၄၇	၁၁၉	၁၂၈   ၇၉
၂။ ကျေးရွာဖွံ့ဖြိုးရေး စီမံချက်ရေးဆွဲခြင်း အစည်းအဝေး	၂၆.၃.၂၀၁၇	၂၆.၃.၂၀၁၇	၉၂	၄၉	၁၅၁	၁၂၈   ၁၅၁
၃။ ကျေးရွာအုပ်စု လုပ်ငန်းဆုံးဖြတ်ချက်ချသည့် အစည်းအဝေး	၃.၄.၁၇	၃.၄.၁၇	၃၀	၂၀	၅၀	၁၂၈   ၅၀
၄။ မြို့နယ်အဆင့် စီမံကိန်းရေးဆွဲရေး နှင့် အကောင်အထည်ဖော်ရေးကော်မတီ၏ စီမံကိန်း သုံးသပ်မှု အစည်းအဝေး			မလို	မလို	မလို	မလို
၅။ မြို့နယ် စီမံကိန်းရေးဆွဲရေး နှင့် အကောင်အထည်ဖော်ရေး ကော်မတီ၏ဆုံးဖြတ်မှုကို ရွာသို့ အသိပေး အကြောင်းကြားသည့် အစည်းအဝေး	၂၀.၅.၁၇	၂၀.၅.၁၇	၆၈	၄၃	၁၁၁	၁၂၈   ၁၁၁
၆။ စီမံကိန်းလုပ်ငန်းခွဲစီမံချက်ရေးဆွဲခြင်း အစည်းအဝေး						
၆.၁။ စီမံကိန်းလုပ်ငန်း အကောင်အထည်ဖော် ရေးအစီအစဉ် ရေးဆွဲခြင်း	၂၀.၅.၁၇	၂၀.၅.၁၇	၆၈	၄၃	၁၁၁	၁၂၈   ၁၁၁





၉။ ပုံစံ ၈-၂။ စီမံကိန်းစက်ဝန်းအချိန်ဇယား (ဒုတိယနှစ်စက်ဝန်း)

ပုံစံ - ၈ - ၂ - စီမံကိန်းစက်ဝန်းအချိန်ဇယား (PC 2)

လမ်းညွှန်ချက်၊ သက်ဆိုင်ရာလုပ်ထုတ်ညွှန်းချက်/လက်ထောက်နည်းပညာမျိုးစုံ၊ စီမံကိန်းစက်ဝန်းအဆင့်တစ်ခုစီပြီးစီးတိုင်း ကျေးရွာနှင့် ကျေးရွာအုပ်စုအတွက် ဤပုံစံကို ပြည့်စွမ်းရမည်။

စည်းရုံးရေးမှူး/ဝန်ထမ်း အမည် - ဒေါ်စင်ဖြူစိန်

ဇနီး - ၁၄ - ၁၂ - ၂၀၁၇ စက်ဝန်းအားအုပ်စုဖြစ်ပါ  စက်ဝန်း(၁)  စက်ဝန်း(၂)  စက်ဝန်း(၃)

ပြည်နယ်/တိုင်း - မန္တလေး ကျေးရွာအုပ်စု - အိန္ဒိယ ကျေးရွာ - မြို့နယ်

စီမံကိန်းဆောင်ရွက်မှုအဆင့်များ	ဇနီး		အစည်းအဝေးတွင်တက်ရောက်သူအရေအတွက်			
	စတင်သည့် ဇနီး	ပြီးဆုံးသည့်ဇနီး	အချိုးသား အရေအတွက်	အချိုးသိမ်း အရေအတွက်	အိမ်ထောင်စု အရေအတွက်	လူဦးရေတက်ရောက်သူ အရေအတွက် နှင့် လူဦးရေအမည်
၁။ ကျေးရွာစီမံကိန်း မိတ်ဆက်အစည်းအဝေး	၁၄.၁.၂၀၁၇	၁၄.၁.၂၀၁၇	၆၈	၆၄	၁၃၂	၁၃၂   ၆၈၁
၂။ ကျေးရွာဖွံ့ဖြိုးရေး စီမံချက်ရေးဆွဲခြင်း အစည်းအဝေး	၁၅.၁.၂၀၁၇	၁၅.၁.၂၀၁၇	၆၈	၆၅	၁၃၃	၁၃၃   ၆၈၁
၃။ ကျေးရွာအုပ်စု လုပ်ငန်းဆုံးဖြတ်ချက်ချသည့် အစည်းအဝေး	၅.၁.၂၀၁၈	၅.၁.၂၀၁၈	၁၅	၈	၂၃	၂၃   ၆၈၅
၄။ မြို့နယ်အဆင့် စီမံကိန်းရေးဆွဲရေး နှင့် အကောင်အထည်ဖော်ရေးကော်မတီ၏ စီမံကိန်း သုံးသပ်မှု အစည်းအဝေး			မလို	မလို	မလို	မလို
၅။ မြို့နယ် စီမံကိန်းရေးဆွဲရေး နှင့် အကောင်အထည်ဖော်ရေး ကော်မတီ၏ဆုံးဖြတ်မှုကို ရွာသူ၊ အသိပေး အကြောင်းကြားသည့် အစည်းအဝေး						
၆။ စီမံကိန်းလုပ်ငန်းစွဲစီမံချက်ရေးဆွဲခြင်း အစည်းအဝေး						







၉။ ပုံစံ ၈-၂။ စီမံကိန်းစက်ဝန်းအချိန်ဇယား (တတိယနှစ်စက်ဝန်း)

ပုံစံ - ၈ - ၂ - စီမံကိန်းစက်ဝန်းအချိန်ဇယား (PC 2)

လယ်ယာအမျိုးအမည်၊ သက်ဆိုင်ရာလုပ်ငန်းစဉ်အမျိုးအမည်/လက်ထောက်အဖွဲ့အစည်းအမျိုးအမည်၊ စီမံကိန်းစက်ဝန်းအဆင့်တစ်ခုစီအတွက် ကျေးရွာအုပ်စုအတွက် ဤစက်ဝန်း အချိန်ဇယား/အဖွဲ့အစည်းအမည် - ၉၂-၉-၉၂

ဇန.နံ ၂၃-၁၀-၁၈

စက်ဝန်းအားအမှတ်ကြိုပေးပါ  စက်ဝန်း(၁)  စက်ဝန်း(၂)  စက်ဝန်း(၃)

စက်ဝန်း(၄)

စက်ဝန်းအုပ်စု ခါတချို ကျေးရွာ ခါတချို

စီမံကိန်းစက်ဝန်းအမျိုးအမည်	ဇန.နံ		အစည်းအဝေးအဖွဲ့အစည်းအဖွဲ့အစည်း				အစည်းအဝေးအဖွဲ့အစည်းအဖွဲ့အစည်း	အစည်းအဝေးအဖွဲ့အစည်းအဖွဲ့အစည်း	အစည်းအဝေးအဖွဲ့အစည်းအဖွဲ့အစည်း	အစည်းအဝေးအဖွဲ့အစည်းအဖွဲ့အစည်း
	စတင်သည့် ဇန.နံ	ပြီးဆုံးသည့် ဇန.နံ	အချိန်အား အစည်းအဝေး	အချိန်အား အစည်းအဝေး	အချိန်အား အစည်းအဝေး	အချိန်အား အစည်းအဝေး				
၁။ ကျေးရွာစီမံကိန်း စီမံကိန်းစက်ဝန်းအစည်းအဝေး	၂၂-၁၀-၁၈	၂၂-၁၀-၁၈	၉၁	၃၉	၃၃၀	၅၈၁	၁၃၀	၁၃၀	၁၃၀	၁၃၀
၂။ ကျေးရွာစီမံကိန်းစီမံကိန်းစက်ဝန်းအစည်းအဝေး	၂၃-၁၀-၁၈	၂၃-၁၀-၁၈	၉၀	၄၁	၃၃၁	၆၈၁	၁၃၁	၁၃၁	၁၃၁	၁၃၁
၃။ ကျေးရွာအုပ်စု လုပ်ငန်းစဉ်အဖွဲ့အစည်း										
၄။ မြို့နယ်အဆင့် စီမံကိန်းစက်ဝန်းအစည်းအဝေး										
၅။ မြို့နယ် စီမံကိန်းစက်ဝန်းအစည်းအဝေး										
၆။ စီမံကိန်းလုပ်ငန်းစီမံကိန်းစက်ဝန်းအစည်းအဝေး										
၇။ စီမံကိန်းလုပ်ငန်းစီမံကိန်းစက်ဝန်းအစည်းအဝေး										





၁၀။ ပုံစံ ၈-၃။ ကျေးရွာဖွံ့ဖြိုးရေး ဦးစားပေးအစီအစဉ် (ပထမနှစ်စက်ဝန်း)

ပုံစံ - ၈ - ၃ ကျေးရွာဖွံ့ဖြိုးရေး ဦးစားပေးအစီအစဉ် (Form PC 3)

လမ်းညွှန်ချက်၊ အဆင့်(၃) ကျေးရွာမှိုင်းချက်အစည်းအဝေး ပြီးဆုံးသောအခါ ကျေးရွာစီမံကိန်း အထောက်အကူပြု ကော်မတီသည် လူထုစည်းရုံးရေးမှူးအကူအညီဖြင့် ဤပုံစံကိုပြည့်စုံအောင် ဖြည့်သွင်းရမည်။

လူထုစည်းရုံးရေးမှူး/ဝန်ထမ်း အမည် ဒေါ်ခင်စု

နေ့စွဲ 26.3.2017 စက်ဝန်းအား အမှတ်ခြစ်ပါ (✓) စက်ဝန်း(၁)  စက်ဝန်း(၂)  စက်ဝန်း(၃)  စက်ဝန်း(၄)

ပြည်နယ်/တိုင်း မန္တလေး ပျက်စွယ် မြို့နယ် ကျေးရွာအုပ်စု စိတ်ချို ကျေးရွာ စံကျော်

က။ အခက်အခဲအတားအဆီးများအားဆွေးနွေးခြင်း - ယခုလက်ရှိအခြေအနေတွင် ဤကျေးရွာဖွံ့ဖြိုးတိုးတက်ရေးအတွက် အဓိက အခက်အခဲအတားအဆီးများသည် မည်သည့်များဖြစ်ပါသနည်း။ (အမျိုးသား/သမီး အနည်းဆုံးအခက်အခဲ ၅ ခုစီဖော်ပြပါ)

အမျိုးသား အဖွဲ့မှ တင်ပြသောအခက်အခဲအတားအဆီးများ	အမျိုးသမီး အဖွဲ့မှတင်ပြသောအခက်အခဲအတားအဆီးများ
၁။ စာတတ်ရန်အတွက် အလှူအတန်းပေးခြင်း	၁။ လမ်းပျက်စီးခြင်း၊ ရေလျှော့ခြင်း၊ အခက်အခဲ
၂။ ကျောင်းဆင်းရဲဒုက္ခရောက်ရှိလာခြင်း	၂။ ကျောင်းဆင်းရဲဒုက္ခရောက်ရှိလာခြင်း
၃။ အကျန်းမပြုရန်အတွက် ဆေးကုသမှုပေးခြင်း	၃။ စားနပ်ရိက္ခာအလှူအတန်းပေးခြင်း
၄။ မြေယာပိုင်ဆိုင်မှုအခက်အခဲများ	၄။ စားနပ်ရိက္ခာအလှူအတန်းပေးခြင်း
၅။ မြေယာပိုင်ဆိုင်မှုအခက်အခဲများ	၅။ စားနပ်ရိက္ခာအလှူအတန်းပေးခြင်း

ဇ။ အေးပေးရန် ဖွံ့ဖြိုးရေး မာရား ၈၈၀၀  
 ဈ။ မှိုင်းမှိုင်းခြင်း - နောင်လာမည့် ( ၅ ) နှစ် အတွင်း ကျေးရွာဖွံ့ဖြိုးရေး မှိုင်းမှိုင်းလျာထားချက်များအား တင်ပြပါ။

အမျိုးသားအဖွဲ့မှ တင်ပြသောမှိုင်းမှိုင်းချက်များ	အမျိုးသမီးအဖွဲ့မှ တင်ပြသောမှိုင်းမှိုင်းချက်များ
၁။ ကျောင်းဆင်းရဲဒုက္ခရောက်ရှိလာခြင်း	၁။ ကျောင်းဆင်းရဲဒုက္ခရောက်ရှိလာခြင်း
၂။ စာတတ်ရန်အတွက် အလှူအတန်းပေးခြင်း	၂။ ကျောင်းဆင်းရဲဒုက္ခရောက်ရှိလာခြင်း
၃။ ကျောင်းဆင်းရဲဒုက္ခရောက်ရှိလာခြင်း	၃။ ကျောင်းဆင်းရဲဒုက္ခရောက်ရှိလာခြင်း
၄။ ကျောင်းဆင်းရဲဒုက္ခရောက်ရှိလာခြင်း	၄။ ကျောင်းဆင်းရဲဒုက္ခရောက်ရှိလာခြင်း
၅။ ကျောင်းဆင်းရဲဒုက္ခရောက်ရှိလာခြင်း	၅။ ကျောင်းဆင်းရဲဒုက္ခရောက်ရှိလာခြင်း

ဋ။ စားနပ်ရိက္ခာအလှူအတန်းပေးခြင်း  
 ဎ။ လူထုစီမံကိန်း၏ လာမည့် ( ၄ ) နှစ်အတွက် အကျိုးမဝင်သော ဦးစားပေး ဖွံ့ဖြိုးတိုးတက်မှု လုပ်ငန်း အစီအစဉ်များအားဖော်ပြပါ။

အဆင့်	ကျေးရွာအတွက် ဦးစားပေး ဖွံ့ဖြိုးတိုးတက်မှု လုပ်ငန်းစဉ်များ	အဆိုပြုသူ (အမျိုးသား/အမျိုးသမီး/အမျိုးသား+အမျိုးသမီး)	ခန့်မှန်းကုန်ကျစရိတ်	အကျိုးခံစားခွင့်ရှိသူ ခန့်မှန်းခြေ အရေအတွက်
၁	ကျောင်းဆင်းရဲဒုက္ခရောက်ရှိလာခြင်း	ကျောင်းဆင်းရဲဒုက္ခရောက်ရှိလာခြင်း	၄၆၀၀၀၀၀	၈၄၆
၂	စားနပ်ရိက္ခာအလှူအတန်းပေးခြင်း	စားနပ်ရိက္ခာအလှူအတန်းပေးခြင်း	၈၀၀၀၀၀၀	၈၄၆
၃	ကျောင်းဆင်းရဲဒုက္ခရောက်ရှိလာခြင်း	ကျောင်းဆင်းရဲဒုက္ခရောက်ရှိလာခြင်း	၅၀၀၀၀၀၀	၈၄၆
၄	ကျောင်းဆင်းရဲဒုက္ခရောက်ရှိလာခြင်း	ကျောင်းဆင်းရဲဒုက္ခရောက်ရှိလာခြင်း	၈၀၀၀၀၀၀	၈၄၆
၅	ကျောင်းဆင်းရဲဒုက္ခရောက်ရှိလာခြင်း	ကျောင်းဆင်းရဲဒုက္ခရောက်ရှိလာခြင်း	၄၈၀၀၀၀၀	၈၄၆

ယ။ လူထုစီမံကိန်း၏ လာမည့် ( ၄ ) နှစ်အတွက် အကျိုးမဝင်သော ဦးစားပေး ဖွံ့ဖြိုးတိုးတက်မှု လုပ်ငန်း အစီအစဉ်များအားဖော်ပြပါ။

အဆင့်	ကျေးရွာအတွက် ဦးစားပေး ဖွံ့ဖြိုး	အဆိုပြုသူ (အမျိုးသား/အမျိုးသမီး)	အခန်းကဏ္ဍ
၆	ကျောင်းဆင်းရဲဒုက္ခရောက်ရှိလာခြင်း	ကျောင်းဆင်းရဲဒုက္ခရောက်ရှိလာခြင်း	၄၆၀၀၀၀၀ ၈၄၆
၇	ကျောင်းဆင်းရဲဒုက္ခရောက်ရှိလာခြင်း	ကျောင်းဆင်းရဲဒုက္ခရောက်ရှိလာခြင်း	၈၀၀၀၀၀၀ ၈၄၆



	တိုးတက်မှု လုပ်ငန်းစဉ်များ	အမျိုးသမီးများ/အမျိုးသား+ အမျိုးသမီး)	
၀			
၂			
၃			
၄			
၅			

ခေါင်းဆောင်၊ ကျေးရွာစီမံကိန်းအထောက်အကူပြုကော်မတီမှ အတည်ပြုသည်။

အမည် ဦးစင်စင်တင်က လက်မှတ် [Signature] နေ့စွဲ ၃၆.၈.၂၀၁၇

အမှတ်	အမျိုးအမည်	အလုပ်အကိုင်	အခြားအချက်အလက်
၁၃၅	၀၀၀၀၀၀၀	မြို့နယ်အထက	အထကအတွင်း
၁၃၆	၀၀၀၀၀၀၀	၀၀၀၀၀၀၀	၀၀၀၀၀၀၀
၁၃၇	၀၀၀၀၀၀၀	၀၀၀၀၀၀၀	၀၀၀၀၀၀၀
၁၃၈	၀၀၀၀၀၀၀	၀၀၀၀၀၀၀	၀၀၀၀၀၀၀
၁၃၉	၀၀၀၀၀၀၀	၀၀၀၀၀၀၀	၀၀၀၀၀၀၀

အမှတ်	အမျိုးအမည်	အလုပ်အကိုင်	အခြားအချက်အလက်
၁၄၀	၀၀၀၀၀၀၀	၀၀၀၀၀၀၀	၀၀၀၀၀၀၀
၁၄၁	၀၀၀၀၀၀၀	၀၀၀၀၀၀၀	၀၀၀၀၀၀၀



၁၀။ ပုံစံ ၈-၃။ ကျေးရွာဖွံ့ဖြိုးရေး ဦးစားပေးအစီအစဉ် (ဒုတိယနှစ်စက်ဝန်း)

ပုံစံ - ၈ - ၃ ကျေးရွာဖွံ့ဖြိုးရေး ဦးစားပေးအစီအစဉ် (Form PC 3)

လမ်းညွှန်ချက်၊ အဆင့်(၃) ကျေးရွာမှိုက်မှန်းချက်အစည်းအဝေး ပြီးဆုံးသောအခါ ကျေးရွာစီမံကိန်း အထောက်အကူပြု ကော်မတီသည် လူထုစည်းရုံးရေးမှူးအကူအညီဖြင့် ဤပုံစံကိုပြည့်စုံအောင် ဖြည့်သွင်းရမည်။

လူထုစည်းရုံးရေးမှူး/ဝန်ထမ်း အမည် - **ဒေါ်ထွန်းမာမာ**

နေ့စွဲ - **၁၆.၁၂.၂၀၁၇** စက်ဝန်းအား အမှတ်ခြစ်ပါ (✓)  စက်ဝန်း(၁)   
 စက်ဝန်း(၂)  စက်ဝန်း(၃)  စက်ဝန်း(၄)

ပြည်နယ်/တိုင်း - **မန္တလေး** ပြည်နယ်-**ကျောက်တိုင်** ကျေးရွာအုပ်စု - **တောင်ချို** ကျေးရွာ - **နင်းချိုမြစ်**

က။ အခက်အခဲအတားအဆီးများအားဆွေးနွေးခြင်း - ယခုလက်ရှိအခြေအနေတွင် ဤကျေးရွာဖွံ့ဖြိုးတိုးတက်ရေးအတွက် အဓိက အခက်အခဲအတားအဆီးများသည် မည်သည်များဖြစ်ပါသနည်း။ (အမျိုးသား/သမီး အနည်းဆုံးအခက်အခဲ ၅ ခုစီဖော်ပြပါ)

အမျိုးသား အဖွဲ့မှ တင်ပြသောအခက်အခဲအတားအဆီးများ	အမျိုးသမီး အဖွဲ့မှတင်ပြသောအခက်အခဲအတားအဆီးများ
၁ ကျောင်းကံဒါ၊ မရှိချေကျောင်းသားများမကုံခြင်း	၁ ကျောင်းခံရသည့်ကျေးရွာ၊ မရှိချေကျောင်းသားများမကုံခြင်း
၂ စာသင်ဆောင် မကုံ ဖောက်ခွဲခြင်း	၂ စာသင်ဆောင် မကုံ ဖောက်ခွဲခြင်း
၃ မိုး၊ ရာသီဥတုကိစ္စများ သွားလာရခက်ခဲခြင်း	၃ မိုး၊ ရာသီဥတုကိစ္စများ သွားလာရခက်ခဲခြင်း
၄ သောက်သုံး ရေချို မကုံ ဖောက်ခွဲခြင်း	၄ သောက်သုံး ရေချို မကုံ ဖောက်ခွဲခြင်း
၅	၅
၆	၆
၇	၇

ခ။ မှိုက်မှန်းခြင်း - နောင်လာမည့် ( ၅ ) နှစ် အတွင်း ကျေးရွာဖွံ့ဖြိုးရေး မှိုက်မှန်းလျာထားချက်များအား တင်ပြပါ။

အမျိုးသားအဖွဲ့မှ တင်ပြသောမှိုက်မှန်းချက်များ	အမျိုးသမီးအဖွဲ့မှ တင်ပြသောမှိုက်မှန်းချက်များ
၁ ကျောင်းသားများ ကုံခြင်း မြှင့်တင်ပေးခြင်း	၁ ကောင်းမွန်သော မြေ ဖြည့်ထည့်ပေးခြင်း
၂ စာသင်ဆောင် ကုံ ဖောက်ခွဲခြင်း	၂ စာသင်ဆောင် ကုံ ဖောက်ခွဲခြင်း
၃ ရာသီဥတုကိစ္စများ သွားလာရခက်ခဲခြင်း	၃ ကမ်းခြေများ သွားလာရ ခက်ခဲခြင်း
၄ သောက်သုံး ရေချို ကုံ ဖောက်ခွဲခြင်း	၄ ရေချို ကုံ ဖောက်ခွဲခြင်း
၅	၅
၆	၆
၇	၇









မျက်မှန်ခြင်း- နောင်လာမည့် ( ၅ )နှစ် အတွင်း ကျေးရွာဖွံ့ဖြိုးရေး မျက်မှန်လျာထားချက်များအား တင်ပြပါ။

အုပ်စုခွဲ၊ ခွေးမွေးမှုများမှ တင်ပြသောအခက်အခဲအတားအဆီးများ

အိမ်ကောက် ဖြိုခွဲမှု များ ဖြစ်ပေါ်မှု	မရှိ ကျား <input type="checkbox"/> မ <input type="checkbox"/> ကျား+ မ
ကုန်ပစ္စည်းများ များ ထိခိုက် ဖျက်စီးမှု	<input type="checkbox"/> ကျား <input checked="" type="checkbox"/> မ <input type="checkbox"/> ကျား+ မ
ခိုက်ယိုမှု၊ ပျက်စီးမှု များ ဖြစ်ပေါ်မှု	မရှိ ကျား <input type="checkbox"/> မ <input type="checkbox"/> ကျား+ မ
မိုးရေဇာတ် ကျောက်စိမ်း များ ဖြစ်ပေါ်မှု	<input type="checkbox"/> ကျား <input type="checkbox"/> မ <input checked="" type="checkbox"/> ကျား+ မ
တစ်စုံတစ်ရာ ပျက်စီးမှု များ ဖြစ်ပေါ်မှု	<input type="checkbox"/> ကျား <input checked="" type="checkbox"/> မ <input type="checkbox"/> ကျား+ မ
ကုန်ပစ္စည်းများ ဖြိုခွဲမှု များ ဖြစ်ပေါ်မှု	မရှိ ကျား <input type="checkbox"/> မ <input type="checkbox"/> ကျား+ မ
အစားအပျက် စီးပွား ဖြစ်ပေါ်မှု များ ဖြစ်ပေါ်မှု	<input type="checkbox"/> ကျား <input type="checkbox"/> မ <input checked="" type="checkbox"/> ကျား+ မ
	<input type="checkbox"/> ကျား <input type="checkbox"/> မ <input type="checkbox"/> ကျား+ မ
	<input type="checkbox"/> ကျား <input type="checkbox"/> မ <input type="checkbox"/> ကျား+ မ
	<input type="checkbox"/> ကျား <input type="checkbox"/> မ <input type="checkbox"/> ကျား+ မ



၈။ လူထုစီမံကိန်း၏ လာမည့် (၄) နှစ်အတွက် အကျုံးမဝင်သော ဦးစားပေး ဖွံ့ဖြိုးတိုးတက်မှု လုပ်ငန်း အစီအစဉ်များအားဖော်ပြပါ။

ဦးစားပေးအဆင့်	ကျေးရွာအတွက် ဦးစားပေး ဖွံ့ဖြိုးတိုးတက်မှု လုပ်ငန်းစဉ်များ	အဆိုပြုသူ (အမျိုးသားများ/ အမျိုးသမီးများ/ အမျိုးသား + အမျိုးသမီး)	အခန်းကဏ္ဍ	ဦးစားပေးအဆင့် သတ်မှတ်ချက်	ခန့်မှန်း ကုန်ကျစရိတ်	အကျိုးခံစားခွင့်ရှိသူ နှင့် မှန်းခြေအရေအတွက်		
						ကျား	မ	ပေါင်း
၁	ရွာတွင် ကျွေးမွေးရေး ဝန်ထမ်း	ကျား ၄၀	ပတ်ဝန်းကျင်	၁		၄၀	၄၀	၈၀
၂	စားနပ်ရိက္ခာ ဝန်ထမ်း	မ	ပညာရေး	၂		၂	၂	၄
၃	ကျေးရွာ အုပ်စု	မ	ကျေးရွာ အုပ်စု	၃		၂	၂	၄
၄	ကျေးရွာ အုပ်စု	မ	ကျေးရွာ အုပ်စု	၄		၂	၂	၄
၅								

၉။ လူထုစီမံကိန်း၏ လာမည့် (၄) နှစ်အတွက် အကျုံးမဝင်သော ဦးစားပေး ဖွံ့ဖြိုးတိုးတက်မှု လုပ်ငန်း အစီအစဉ်များအားဖော်ပြပါ။

အဆင့်	ကျေးရွာအတွက် ဦးစားပေး ဖွံ့ဖြိုးတိုးတက်မှု လုပ်ငန်းစဉ်များ	အဆိုပြုသူ (အမျိုးသားများ/ အမျိုးသမီးများ/ အမျိုးသား + အမျိုးသမီး)	အခန်းကဏ္ဍ
၁	ကျေးရွာ အုပ်စု	ကျေးရွာ အုပ်စု	ကျေးရွာ အုပ်စု
၂	ကျေးရွာ အုပ်စု	မ	မ
၃	ကျေးရွာ အုပ်စု	ကျေးရွာ အုပ်စု	ကျေးရွာ အုပ်စု
၄	ကျေးရွာ အုပ်စု	ကျေးရွာ အုပ်စု	ကျေးရွာ အုပ်စု
၅			

ခေါင်းဆောင်၊ ကျေးရွာစီမံကိန်းအထောက်အကူပြုကော်မတီမှ အတည်ပြုသည်။

အမည် ဒေါ်စိုစို လက်မှတ် Aung နေ့စွဲ ၂၃.၁၀.၂၀



၁၀။ ပုံစံ ၈-၃။ ကျေးရွာဖွံ့ဖြိုးရေး ဦးစားပေးအစီအစဉ် (စတုတ္ထနှစ်စက်ဝန်း)

ပုံစံ - ၈-၃ ကျေးရွာဖွံ့ဖြိုးရေး ဦးစားပေးအစီအစဉ် (Form PC 3)

လမ်းညွှန်ချက်၊ အဆင့်(၃)ကျေးရွာမျှော်မှန်းချက်အစည်းအဝေးပြီးဆုံးသောအခါ ကျေးရွာစီမံကိန်း အထောက်အကူပြု ကော်မတီသည် လူထုစည်းရုံးရေးမှူးအကူအညီဖြင့် ဤပုံစံကိုပြည့်စုံအောင် ဖြည့်သွင်းရမည်။

လူထုစည်းရုံးရေးမှူး/ဝန်ထမ်း အမည် ဦးမျိုးစော့

နေ့စွဲ ၂၄.၁၁.၂၀၁၉

ကော်ဝန်းအား အမှတ်ခြစ်ပါ (✓)  စက်ဝန်း(၁)  
 စက်ဝန်း(၂)  စက်ဝန်း(၃)  စက်ဝန်း(၄)

ပြည်နယ်/တိုင်း မန္တလေး	မြို့နယ် ပျက်ကွယ်	ကျေးရွာအုပ်စု စိက်ချို	ကျေးရွာ စိက်ချို
---------------------------	----------------------	---------------------------	---------------------

က။ အခက်အခဲအတားအဆီးများအားဆွေးနွေးခြင်း - ယခုလက်ရှိအခြေအနေတွင်ကျေးရွာဖွံ့ဖြိုးတိုးတက်ရေးအတွက် အဓိကအခက်အခဲအတားအဆီးများသည် မည်သည့်များဖြစ်ပါသနည်း။ (အမျိုးသား/သမီး အားညှိဆုံအခက်အခဲ ၅ ခုစီဖော်ပြပါ)

အုပ်စုဖွဲ့စည်းမှုများမှ ငါ့ပြဿနာအခက်အခဲအတားအဆီးများ

ငိုချာအိမ်တွင် ဖမ်းဆီးကင်း ချဲ့သွားလာရ ဆက်ခံခြင်း	<input type="checkbox"/> ကျား <input type="checkbox"/> မ <input type="checkbox"/> ကျား+ မ
လမ်းကားဆူညံစိတ်မချမ်းသာ နှင့် ငိုချာအိမ်တွင် ဖမ်းဆီးချေမှုတ်ခြင်း လမ်းပျား ပျက်စီးနေခြင်း	<input type="checkbox"/> ကျား <input type="checkbox"/> မ <input type="checkbox"/> ကျား+ မ
လျှပ်စစ်ဓာတ်မရှိ ချဲ့သွားစားဆက်ခံရ လက်ခံရ လျှပ်ငှက်များ မလုပ်ရခြင်း သော့ချက် ဖြစ်နေ ပျော် ချစ် နေခြင်း	<input type="checkbox"/> ကျား <input type="checkbox"/> မ <input type="checkbox"/> ကျား+ မ
ဧည့်သည်များအား ချိတ်ဆွဲခြင်း နှင့် ယာယီချိတ်ဆွဲခြင်းများ ဖြစ်ပေါ်ခြင်း	<input type="checkbox"/> ကျား <input type="checkbox"/> မ <input type="checkbox"/> ကျား+ မ
နဂါးစားမရှိ ချဲ့သွားလာရ ဆက်ခံခြင်း	<input type="checkbox"/> ကျား <input type="checkbox"/> မ <input type="checkbox"/> ကျား+ မ
အောက်သုံးရေမလုံအောင် ချဲ့သွားလာရ ဆက်ခံခြင်း	<input type="checkbox"/> ကျား <input type="checkbox"/> မ <input type="checkbox"/> ကျား+ မ
	<input type="checkbox"/> ကျား <input type="checkbox"/> မ <input type="checkbox"/> ကျား+ မ
	<input type="checkbox"/> ကျား <input type="checkbox"/> မ <input type="checkbox"/> ကျား+ မ
	<input type="checkbox"/> ကျား <input type="checkbox"/> မ <input type="checkbox"/> ကျား+ မ
	<input type="checkbox"/> ကျား <input type="checkbox"/> မ <input type="checkbox"/> ကျား+ မ



ခ။ မျှော်မှန်းခြင်း- နောင်လာမည့် ( ၅ )နှစ် အတွင်း ကျေ ရွာဖွံ့ဖြိုးရေး မျှော်မှန်းလျာထားချက်၊ များအား တင်ပြပါ။

အုပ်စုဖွဲ့ရေးမှူးများမှ ဘင်ပြုရေးအဖွဲ့အစည်းအဖွဲ့အစည်းအဖွဲ့များ	
ရွာတွင်းလမ်းပျားဖြူခြင်းဖြင့် ဇိုးရာသီတွင် ဘွားလာရ အွယ်အ့လာ လိမ့်မည်။	<input type="checkbox"/> ကျား <input type="checkbox"/> မ-ဗကျား+ မ
လမ်းကေး ဖြေဆိုရိုး နံရံပြုလုပ် ခြင်းဖြင့် ဇိုးရာသီတွင် လမ်းပေါ်သို့ ရေအောက်ခြင်း မရှိက လမ်းပျား ပျက်စီးမှု မရှိ။	<input type="checkbox"/> ကျား <input type="checkbox"/> မ-ဗကျား+ မ
ပျပ်စစ်မီးရှုတ်ခြင်း စာရွေးစား စက်ပစ္စည်းများဖြင့် ပျားတို့ လုပ်ကိုင်လျှင် မိဘဝေးရာ ဝေရာ သို့မဟုတ် လာလိမ့်မည်။	<input type="checkbox"/> ကျား <input type="checkbox"/> မ-ဗကျား+ မ
မိုးစောင်းပျိုးသားများ ရရှိခြင်း လယ်ယာစိုက်ပျိုးရာ တွင် သီးနှံစာအတွက် တိုးတက်မှု ပြုလုပ်လိမ့်မည်။	<input type="checkbox"/> မ-ဗကျား <input type="checkbox"/> မ <input type="checkbox"/> ကျား+ မ
ခရီးစဉ်များ တည်ထောင် ခြင်းဖြင့် ကျားအား အကျွတ်အေးခန်းစား ချိတ်စား ချိတ်စား စားစင်စင် လာနိုင် လိမ့်မည်။	<input type="checkbox"/> ကျား <input type="checkbox"/> မ <input type="checkbox"/> ကျား+ မ
ရေအိုင် ရေဖျော်လျှင်း သွယ်တန်း ခြင်းဖြင့် မွေရာသီတွင် ပင်ရေအိုင်ပေးစား ဘုံးခွဲမာနိုင် လိမ့်မည်။	<input type="checkbox"/> ကျား <input type="checkbox"/> မ <input type="checkbox"/> ကျား+ မ
	<input type="checkbox"/> ကျား <input type="checkbox"/> မ <input type="checkbox"/> ကျား+ မ
	<input type="checkbox"/> ကျား <input type="checkbox"/> မ <input type="checkbox"/> ကျား+ မ
	<input type="checkbox"/> ကျား <input type="checkbox"/> မ <input type="checkbox"/> ကျား+ မ
	<input type="checkbox"/> ကျား <input type="checkbox"/> မ <input type="checkbox"/> ကျား+ မ



၈၊ လူတစ်စုံတစ်ဦး၏ လာမည့် (၄) နှစ်အတွက် အကျုံးဝင်သော ဦးစားပေး ဖွံ့ဖြိုးတိုးတက်မှု လုပ်ငန်း အစီအစဉ်များအားဖော်ပြပါ။

ဦးစားပေးအဆင့်	ကျေးရွာအတွက် ဦးစားပေး ဖွံ့ဖြိုးတိုးတက်မှု လုပ်ငန်းစဉ်များ	အဆိုပြုသူ (အမျိုးသားများ/ အမျိုးသမီးများ/ အမျိုးသား+ အမျိုးသမီး)	အခန်းကဏ္ဍ	ဦးစားပေးအဆင့်သတ်မှတ်ချက်	ခန့်မှန်းကုန်ကျစရိတ်	အကျိုးခံစားခွင့်ရှိသူ နှင့် မှန်းခြေအရေအတွက်		
						ကျား	မ	ပေါင်း
၁	ရွာထုတ်ကျေးရွာအုပ်စု၊ ခြင်္သေ့	ကျေးဇူးသား + ကျေးဇူးသမီး	အခြေခံကျေးရွာအုပ်စု	၅				
၂	ယင်းကျေးရွာအုပ်စု၊ ခြင်္သေ့	ကျေးဇူးသား + ကျေးဇူးသမီး	"	၂				
၃	ကျေးရွာအုပ်စု၊ ခြင်္သေ့	ကျေးဇူးသား + ကျေးဇူးသမီး	ကျေးဇူးသမီး	၃				
၄								
၅								

၉၊ လူတစ်စုံတစ်ဦး၏ လာမည့် (၄) နှစ်အတွက် အကျုံးဝင်သော ဦးစားပေး ဖွံ့ဖြိုးတိုးတက်မှု လုပ်ငန်း အစီအစဉ်များအားဖော်ပြပါ။

အဆင့်	ကျေးရွာအတွက် ဦးစားပေး ဖွံ့ဖြိုးတိုးတက်မှု လုပ်ငန်းစဉ်များ	အဆိုပြုသူ (အမျိုးသားများ/ အမျိုးသမီးများ/ အမျိုးသား+ အမျိုးသမီး)	အခန်းကဏ္ဍ
၁	ကျေးရွာအုပ်စု၊ ခြင်္သေ့	ကျေးဇူးသား	ကျေးဇူးသမီး
၂	ကျေးရွာအုပ်စု၊ ခြင်္သေ့	ကျေးဇူးသမီး	ကျေးဇူးသမီး
၃	ကျေးရွာအုပ်စု၊ ခြင်္သေ့	ကျေးဇူးသား + ကျေးဇူးသမီး	ကျေးဇူးသမီး
၄			
၅			

ခေါင်းဆောင်၊ ကျေးရွာစီမံကိန်းအထောက်အကူပြုကော်မတီမှအတည်ပြုသည်။

အမည် ဦးစိုးဦး လက်မှတ် [Signature] နေ့စွဲ ၂၀၂၄.၁၁.၂၀



၁၁။ အစည်းအဝေး မှတ်တမ်းများ

  
 ကျေးရွာအစည်းအဝေးမှတ်တမ်း

အစည်းအဝေးပြုလုပ်သည့်နေရာ ။ ။ စါဆောက် သတ္တိ ဝေဒီပ  
 ကျေးရွာ ။ ။ စုံချောက်  
 ကျေးရွာအုပ်စု ။ ။ ဆက်ပျံ  
 အချိန် ။ ။ ၂:၀၀ နာရီ  
 အစည်းအဝေးအမည် ။ ။ ယထာဗြဟ္မင်္ဂါရည် အစည်းအဝေး

တက်ရောက်သူဦးရေ ကျား ( ၅၈ )၊ မ ( ၆၃ ) စုစုပေါင်း ( ၁၂၅ )

အစည်းအဝေးတွင်ဆွေးနွေးသည့်အကြောင်းအရာ။

- ၁။ ...စည်းကမ်းချက်များကို ဆန်းစစ်ခြင်း၊ အစည်းအဝေးအဖွဲ့အစည်း၏ အဖွဲ့ဝင်များ၏ အကျိုးအမြတ်များကို ဆန်းစစ်ခြင်း
- ၂။ ...အစည်းအဝေးအဖွဲ့အစည်း၏ အဖွဲ့ဝင်များ၏ အကျိုးအမြတ်များကို ဆန်းစစ်ခြင်း၊ အစည်းအဝေးအဖွဲ့အစည်း၏ အဖွဲ့ဝင်များ၏ အကျိုးအမြတ်များကို ဆန်းစစ်ခြင်း
- ၃။ ...အစည်းအဝေးအဖွဲ့အစည်း၏ အဖွဲ့ဝင်များ၏ အကျိုးအမြတ်များကို ဆန်းစစ်ခြင်း
- ၄။ ...အစည်းအဝေးအဖွဲ့အစည်း၏ အဖွဲ့ဝင်များ၏ အကျိုးအမြတ်များကို ဆန်းစစ်ခြင်း
- ၅။ ...အစည်းအဝေးအဖွဲ့အစည်း၏ အဖွဲ့ဝင်များ၏ အကျိုးအမြတ်များကို ဆန်းစစ်ခြင်း
- ၆။ ...အစည်းအဝေးအဖွဲ့အစည်း၏ အဖွဲ့ဝင်များ၏ အကျိုးအမြတ်များကို ဆန်းစစ်ခြင်း
- ၇။ ...အစည်းအဝေးအဖွဲ့အစည်း၏ အဖွဲ့ဝင်များ၏ အကျိုးအမြတ်များကို ဆန်းစစ်ခြင်း
- ၈။ ...အစည်းအဝေးအဖွဲ့အစည်း၏ အဖွဲ့ဝင်များ၏ အကျိုးအမြတ်များကို ဆန်းစစ်ခြင်း
- ၉။ ...အစည်းအဝေးအဖွဲ့အစည်း၏ အဖွဲ့ဝင်များ၏ အကျိုးအမြတ်များကို ဆန်းစစ်ခြင်း
- ၁၀။ ...အစည်းအဝေးအဖွဲ့အစည်း၏ အဖွဲ့ဝင်များ၏ အကျိုးအမြတ်များကို ဆန်းစစ်ခြင်း





ဆုံးဖြတ်ချက်များ

၀။ ..... အဖွဲ့ချုပ် အကောင်အထည်ဖော်မှု

၁။ အမျိုးသား - ဦးဝင်းညွန့်

၂။ အမျိုးသမီး -

၃။

၄။

၅။

မှတ်တမ်းတင်သူ Myo

အမည် ဦးမျိုးသိန်း

ရာထူး လူထုစွန့်ခွဲရေးဦးစီးဌာန

ရက်စွဲ ၅.၁၁.၂၀၁၉

အတည်ပြုသူ မိုး

အမည် ဒေါ်ခင်အေး

ရာထူး ဒါရိုက်တာ

ရက်စွဲ ၅.၁၁.၂၀၁၉





ကျေးရွာအစည်းအဝေးမှတ်တမ်း

အစည်းအဝေးပြုလုပ်သည့်နေရာ ။ ဝါတောင်ဥက္ကဋ္ဌ စာအိမ်  
 ကျေးရွာ ။ ဝါ ဝါဒါး  
 ကျေးရွာအုပ်စု ။ ။ ဝါဒါး  
 အချိန် ။ ။ ၂:၀၀ PM  
 အစည်းအဝေးအမည် ။ ။ ဝါဒါး

တက်ရောက်သူဦးရေ ကျား ( ၃ )၊ မ ( ၅ ) စုစုပေါင်း ( ၅၆ )

အစည်းအဝေးတွင်ဆွေးနွေးသည့်အကြောင်းအရာ။

- ၁။ ဝါဒါး
- ၂။ ဝါဒါး
- ၃။ ဝါဒါး
- ၄။ ဝါဒါး
- ၅။ ဝါဒါး
- ၆။
- ၇။
- ၈။
- ၉။
- ၁၀။



ဆွေးနွေးချက်များ (ပြောသူနှင့်အကြောင်းအရာကိုတွဲနက်တမ်းတင်ရန်)

ပထမဦးစွာ ကာဝန်ပေး ဝန်ထမ်းများမှ မိတ်ဆက်ပြီး ပထမဆုံးအကြိမ်အစည်းအဝေးတွင် ဖြစ်ပေါ်ခဲ့သည့် စာချုပ်အကြောင်းအရာများကို ပြန်လည် ဆွေးနွေးခဲ့ပါသည်။  
ကျေးဇူးတင်စွာ စီမံခန့်ခွဲမှု အဖွဲ့ဝင်များက ဆွေးနွေးရာတွင် ပြန်လည်အတည်ပြုခဲ့သည်။  
၇) အတည်ပြုခဲ့ပါသည်။

ဆွေးနွေးရာတွင် အတည်ပြုဆိုင်ရာက စက်မှုဝင်အဖွဲ့ မှ -

**စီမံကိန်း**  
ဦးစီးဌာန  
ဒေါ်ခင်မာမာ

**ဆေးကုသရေး**  
ဦးစီးဌာန  
ဒေါ်ခင်မာမာ

**ဆေးကုသရေး**  
ဒေါ်ခင်မာမာ  
ဒေါ်ခင်မာမာ  
ဒေါ်ခင်မာမာ

**ဝယ်ယူရေး**  
ဦးစီးဌာန  
ဒေါ်ခင်မာမာ  
ဒေါ်ခင်မာမာ

**လျှောက်ထားချက်**  
ဒေါ်ခင်မာမာ  
ဒေါ်ခင်မာမာ  
ဒေါ်ခင်မာမာ

**စာရင်းကိုင်**  
ဦးစီးဌာန

**စေတနာ့အဖွဲ့**  
ဒေါ်ခင်မာမာ  
ဒေါ်ခင်မာမာ

- စီမံကိန်း လုပ်ငန်းခွင် အဖွဲ့အစည်းများနှင့် ပထမဦးစီးဌာန အဖွဲ့အစည်းများ တွဲဖက်ဆွေးနွေး  
လမ်းဆုံပူးပေါင်း ဆောင်ရွက် ဦးစီးဌာန မှ ဆွေးနွေး ဆောင်ရွက်ကြောင်း (အကျဉ်း)  
ဖြစ်ပါသည်။



ဆုံးဖြတ်ချက်များ

၁။ ..... ကလေးနှင့်အတူ ကာကွယ်ရေးစောင့်ရှောက်ရေး ဦးစီးဌာန၏ ဝန်ထမ်းများ

..... ရှေ့ဆောင်တွင် ရှိရမည်။ အားပေးရေး ဝန်ထမ်းများ ဖွဲ့စည်းပေးပါသည်။

၂။ ..... ကလေးနှင့်အတူ ကာကွယ်ရေး ဝန်ထမ်းများ စောင့်ရှောက်ရေး ဝန်ထမ်းများ

..... ဝန်ထမ်းများ ပြုလုပ်ပေးပါမည်ဟု ဆုံးဖြတ်ချက်ချပြီး ဝန်ထမ်းများ အားပေးပါမည်။

၃။ ..... ဆုံးဖြတ်ပေးပါသည်။

.....

၄။ .....

.....

၅။ .....

.....

မှတ်တမ်းတင်သူ Mye

အမည် ဦးမျိုးသိန်း

ရာထူး ယူဆောင်ရေးဦးစီးဌာန

ရက်စွဲ ၆.၁၁.၂၀၁၉

အတည်ပြုသူ မိုး

အမည် မိခင်အေးမိုး

ရာထူး ဦးစီးဌာန

ရက်စွဲ ၆.၁၁.၂၀၁၉



၁၂။ ကဏ္ဍအလိုက် အခက်အခဲမှတ်တမ်း

ခါတၢ်ဒါအပူၤ၊ နီၣ်ဒါကဏ္ဍ။

ကဏ္ဍအလိုက် ဦးစားပေးလုပ်ငန်းချုပ်ဖေယား

ကဏ္ဍ	ဦးစားပေးအဆင့်	လုပ်ငန်းအမျိုးအစား	အဆိုပြုသူ(အမှန်ခြစ်ရန်)			ရက်	ထောက်ပံ့မည့်အဖွဲ့အစည်း(သို့)ဌာန	မှတ်ချက်
			ကျား	မ	ကျား+မ			
အခြေအခံအောက်အုပ်ကဏ္ဍ (လမ်း/တံတား/ရေချိုစေး/ဖိလ်လင် စေ့)	၀	ဗွဲတူဒါ တျာ်ကဏ္ဍအပူၤ			၁	၂၀၁၈-၁၉	မူတူအပူၤ	
	၂	ဗွဲတူဒါ / ဗွဲတူဒါ တျာ်ကဏ္ဍ			၁	၂၀၁၈-၁၉	မူတူအပူၤ	
	၃							
	၄							
	၅							
လူပုဂ္ဂိုလ်ကဏ္ဍ (ပညာရေး/ ကျန်းမာရေး နှင့် ဆိုင်ရာအောက်အုပ်ကဏ္ဍအပူၤ အခြေအခံအပူၤ)	၀	အဆင့်အောက်အုပ်ကဏ္ဍ			၁	၂၀၁၈-၁၉	မူတူအပူၤ	
	၂							
	၃							
	၄							
	၅							
သက်မွေးဝမ်းကျောင်းကဏ္ဍ (စိုက်ပျိုးရေး/ ဖွေးဖြူရေး နှင့် သော အောက်အုပ်ကဏ္ဍအပူၤ အခြေအခံအပူၤ)	၀	စိုက်ပျိုးရေးအပူၤ	၁			၂၀၁၈-၁၉	ကဏ္ဍ	
	၂	ဖွေးဖြူရေးအပူၤ	၁			၂၀၁၈-၁၉	ကဏ္ဍ	
	၃							
	၄							
	၅							
သဘာဝသဘာဝအပူၤ လေ့ကျင့်ရေး ကဏ္ဍ	၀							
	၂							
	၃							
	၄							
	၅							
အခြေကဏ္ဍ (ဌာနဆိုင်ရာအပူၤ၊ လူပုဂ္ဂိုလ် နီၣ်ဒါ၊ နှင့် အောက်အုပ်ကဏ္ဍ အောက်အုပ်ကဏ္ဍအပူၤ)	၀	လူပုဂ္ဂိုလ်			၁	၂၀၁၈-၁၉	ကဏ္ဍ	
	၂	ဖွေးဖြူရေးအပူၤ			၁	၂၀၁၈-၁၉	ကဏ္ဍ	
	၃	စိုက်ပျိုးရေးအပူၤ			၁	၂၀၁၈-၁၉	ကဏ္ဍ	
	၄							
	၅							