

ပြည်ထောင်စုသမ္မတမြန်မာနိုင်ငံတော်အစိုးရ
စိုက်ပျိုးရေး၊ မွေးမြူရေးနှင့်ဆည်မြောင်းဝန်ကြီးဌာန
ကျေးလက်ဒေသဖွံ့ဖြိုးတိုးတက်ရေးဦးစီးဌာန
လွိုင်ကော်-ရှားတောမြို့နယ်



လူထုပဟိုပြုစီမံကိန်း

National Community Driven Development Project



ကျေးရွာဖွံ့ဖြိုးရေးအစီအစဉ် (၂၀၁၇-၂၀၁၈)

Village Development Plan(VDP)

လွိုင်ကော်မြို့နယ်၊ လောပိတကျေးရွာအုပ်စု၊ (၁၀)မိုင်ကျေးရွာ

မာတိကာ

အကြောင်းအရာ	စာမျက်နှာ
၁။ မြို့နယ်ပြင်မြေပုံ	၃
၂။ အုပ်စုမြေပုံ `	၄
၃။ အုပ်စုတွင်ပါဝင်သောကျေးရွာများစာရင်း	၅
၄။ ကျေးရွာသမိုင်းကြောင်း(ကျေးရွာအခြေခံအချက်အလက်များ)	၆
၅။ လူထုပူးပေါင်းပါဝင်သော လူမှုဆန်းစစ်ခြင်းနှင့်အကဲဖြတ်ခြင်းလုပ်ငန်းစဉ် (PSA/PRA) အကျဉ်းချုပ်ဇယား	၇
၆။ လူမှုရေး နှင့် အရင်းအမြစ်ပြင်မြေပုံ	၈
၇။ လူမှုရေး နှင့် အရင်းအမြစ်ပြင်မြေပုံသုံးသပ်ချက်	၉
၈။ ဥစ္စာနေကြွယ်ဝမှုအဆင့် သတ်မှတ်ချက်ပြပုံ	၁၀
၉။ ဥစ္စာနေကြွယ်ဝမှုအဆင့်သတ်မှတ်ချက်ဇယားသုံးသပ်ချက်	၁၁
၁၀။ ရာသီခွင်ပြဇယား	၁၂
၁၁။ ရာသီခွင်ပြဇယားသုံးသပ်ချက်	၁၃
၁၂။ အရင်းအမြစ် အသုံးပြုမှုနှင့်ထိန်းချုပ်မှု	၁၄
၁၃။ အရင်းအမြစ် အသုံးပြုမှုနှင့်ထိန်းချုပ်မှု သုံးသပ်ချက်	၁၆
၁၄။ ပင့်ကူအိမ်ပြပုံ (ကျား၊မ)	၁၇
၁၅။ ပင့်ကူအိမ်သုံးသပ်ချက် (ကျား၊မ)	၁၈
၁၆။ အဖွဲ့အစည်းချိတ်ဆက်မှုပြပုံ	၁၉
၁၇။ အဖွဲ့အစည်းချိတ်ဆက်မှုပြပုံသုံးသပ်ချက်	၂၀
၁၈။ ကော်မတီဝင်များစာရင်း	၂၁
၁၉။ ကျေးရွာအချက်အလက်များ (ပုံစံ-၁)	၂၃
၂၀။ စီမံကိန်းအချိန်ဇယား (ပုံစံ-၂)	၂၆
၂၁။ ကျေးရွာဖွံ့ဖြိုးရေးဦးစားပေးအစီအစဉ် (ပုံစံ-၃)	၂၈
၂၂။ အစည်းအဝေးမှတ်တမ်းများ	၃၀
၂၃။ ကဏ္ဍအလိုက်ဦးစားပေးဖွံ့ဖြိုးရေးလုပ်ငန်းစဉ်များ	၃၁
၂၄။ ဦးစားပေးလုပ်ငန်းများရွေးချယ်ခြင်းဇယား	၃၃
၂၅။ ကျေးရွာဖွံ့ဖြိုးရေးအစီအစဉ်ဆောင်ရွက်မှုမှတ်တမ်းဓာတ်ပုံများ	၃၄

လွိုင်ကော်မြို့နယ်

N



စကေး - ၁လက်မ = ၄မိုင်



ရှည်ညွှန်းချက်	
နိုင်ငံတော်နယ်နိမိတ်	
ပြည်နယ်နယ်နိမိတ်	
မြို့နယ်နယ်နိမိတ်	
ကျေးရွာအုပ်စုနယ်နိမိတ်	
မြစ်ချောင်း	
ကားလမ်း	

လောပိတကျေးရွာအုပ်စုမြေပုံ

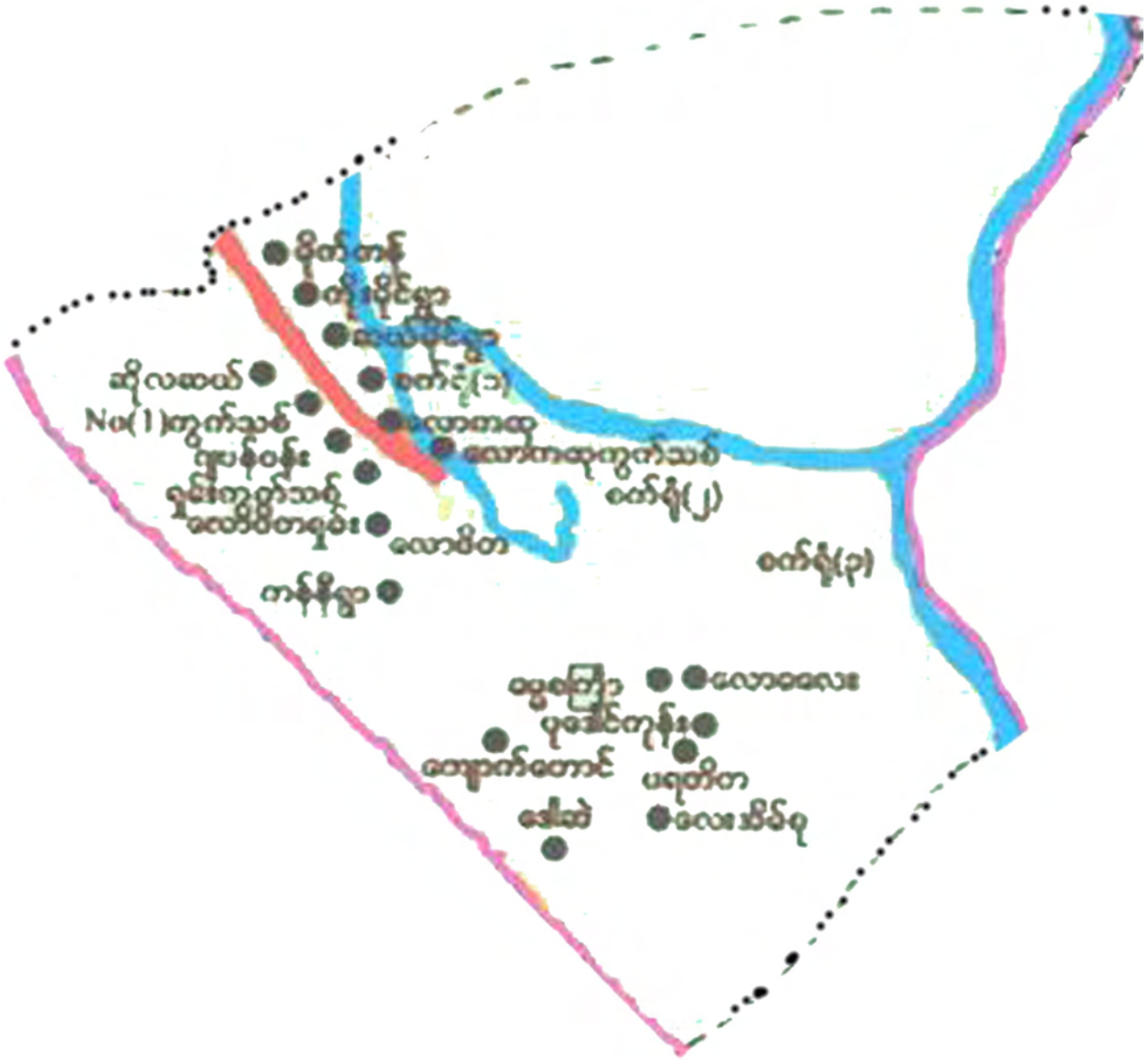

ကျေးရွာအုပ်စုတွင် ပါဝင်သော ကျေးရွာများစာရင်း

စဉ်	ကျေးရွာအုပ်စုအမည်	ကျေးရွာအမည်	မှတ်ချက်
၁။	လောပိတ	ဆိုလစယ်	
၂။		အမှတ်(၁)	
၃။		(၉)မိုင်	
၄။		(၁၀)မိုင်	
၅။		မိုက်ကန်း	
၆။		လောကထုကွက်သစ်	
၇။		လောကထု	
၈။		ရှမ်းကွက်သစ်	
၉။		ဒေါ်စဲ	
၁၀။		ကန်နီ	
၁၁။		လောပိတရှမ်း	
၁၂။		လောပိတ	
၁၃။		လောလေး	
၁၄။		ကျောက်တောင်	
၁၅။		ဓမ္မစင်္ကြာ	
၁၆။		ပဒေါင်ကုန်း	
၁၇။		ပရဟိတ	
၁၈။		လေးအိမ်စု	
၁၉။			

လူထုပူးပေါင်းပါဝင်သောလူမှုဆန်းစစ်ခြင်းနှင့်အကဲဖြတ်ခြင်းလုပ်ငန်းစဉ် (PSA/PRA) အကျဉ်းချုပ်ဇယား

စဉ်	အကြောင်းအရာ	ရက်စွဲ	ဦးတည်အုပ်စု	တက်ရောက်သူ			အဓိကဆွေးနွေးချက်များ
				ကျား	မ	စုစုပေါင်း	
၁	လူမှုရေးအရင်းအမြစ်ပြမြေပုံ (socialMap/Resource Map)	၂၀၀၆.၀၁.၀၄	ရပ်မိ၊ရပ်ဖ ကော်မတီဝင်များ	၂၆	၃၂	၅၈	အိမ်အမျိုးအစားများ၊အခြေခံအဆောက်အဦများ၊လမ်းပန်းဆက်သွယ်ရေးအခြေအနေ၊လယ်ယာမြေမြစ်ချောင်း၊ရေတွင်းရေကန်သစ်တောများ
၂	ဥစ္စာနေကြွယ်ဝမှုအဆင့်သတ်မှတ်ချက် (Wealth Ranking)	၂၀၀၆.၀၁.၀၄	ချမ်းသာ၊ အလယ်အလတ်၊ နွမ်းပါးအုပ်စု	၂၆	၃၂	၅၈	ကျေးရွာလူမှုစီးပွားအုပ်စုများ၊ခွဲခြားသတ်မှတ်နိုင်ရေးအတွက်အခြေခံစံနှုန်းများသတ်မှတ်ခြင်း၊ကျေးရွာသားများနှင့်အများသဘောတူခွဲခြားသတ်မှတ်ခြင်း
၃	ပိုင်ဆိုင်မှုသုံးသပ်ခြင်း	၂၀၀၆.၀၁.၀၄	ကော်မတီဝင်၊ အမျိုးသမီး၊ အမျိုးသားများ	၂၆	၃၂	၅၈	အမျိုးသမီးနှင့် အမျိုးသားများပိုင်ဆိုင် ပြီးထိန်းချုပ်ထားသည့်ပိုင်ဆိုင်မှု(သို့) အရင်းအမြစ်များကိုသုံးသပ်ခြင်း
၄	ရာသီခွင်ပြကွဒိန် Seasonal Calender	၂၀၀၆.၀၁.၀၄	ကော်မတီဝင်၊ အမျိုးသမီး၊ အမျိုးသားများ	၂၆	၃၂	၅၈	ရာသီဥတု၊စိုက်ပျိုးသီးနှံများ၊လယ်ယာလုပ်ငန်းများ၊ဝင်ငွေထွက်ငွေ၊မွေးမြူရေးလုပ်ငန်းများ၊
၅	ပင့်ကူအိမ်ကွန်ယက် (Spider Web)	၂၀၀၆.၀၁.၀၄	အမျိုးသား၊ အမျိုးသမီးများ	၂၆	၃၂	၅၈	အမျိုးသား၊အမျိုးသမီးများတန်တူအခွင့်အရေးရရှိမှုနှင့်မရရှိသည့်အကြောင်းအရင်းများ
၆	အဖွဲ့အစည်းချိတ်ဆက်ပုံ(Venn Diagram)	၂၀၀၆.၀၁.၀၄	ကျေးရွာလူမှုဖွံ့ဖြိုးရေးအဖွဲ့အုပ်ချုပ်ရေးအဖွဲ့၊ကျေးရွာစီထောက်အဖွဲ့	၂၆	၃၂	၅၈	ကျေးရွာတွင်ရှိအဖွဲ့အစည်းများနှင့်ဖွံ့ဖြိုးရေးလုပ်ငန်းအတွက်ချိတ်ဆက်ဆောင်ရွက်လုပ်ကိုင်မှု

လူထုဗဟိုပြုစီမံကိန်းမှ လူထုပူးပေါင်းပါဝင်သောနည်းဖြင့် ဒုတိယနှစ်စီမံကိန်းမိတ်ဆက်အစည်းအဝေး

(၂၀၁၇-၂၀၁၈) ခုနှစ်

ကျေးရွာအုပ်စုအမည် -လောပိတ။ ကျေးရွာအမည် -(၁၀)မိုင်။ ရက်စွဲ ...၂၀.၁၀.၂၀၁၇။

၁။ ကျေးရွာသမိုင်းကြောင်း

ဆယ်မိုင်ကုန်းကျေးရွာသည်၁၉၆၀ခုနှစ်ဇူလိုင်လတွင်လောပိတမှစတင်ပြောင်းရွှေ့လာသည်။ဝန်ထမ်း(၂၅) ယောက်မှ ရွာကိုစတင်တည်ထောင်ခဲ့ကြသည်။ လောပိတရေအားလျှပ်စစ်ဝန်ထမ်းများ အလုပ်တို့ သွားလာရာအဆင်ပြေစေဖို့ရည်ရွယ်ပြီး ရွာကိုတည်ခဲ့ပါသည်။ လွိုင်ကော်မြို့မှရွာထိ(၁၀)မိုင်ခန့်ရှိ၍ ရွာအမည်ကို ဆယ်မိုင်ဟု အမည်ပေးခဲ့သည်။

ယခုတွင်ပင်စင်စား(၃)သာကျန်ရှိသည်။ယခင်ကဝန်ထမ်းအိမ်ယာ(၇)လှိုင်းတည်ဆော်ပေးခဲ့သည်။၁၉၉၀ခု နှစ်တွင်အမှတ်(၁)စက်ရုံမီးလောင်၍ ဝန်ထမ်းအိမ်ယာဘက်ကို မီးစွဲလာသဖြင့် ဝန်ထမ်းအိမ်ယာ(၂)လှိုင်းပါ သွားသည်။ ယခုတွင်(၅)လှိုင်းသာကျန်ရှိလာတော့သည်။နှစ်ပေါင်းကြာရှည်ပြီးဖြစ်သောဝန်ထမ်းအိမ်ယာသည် ယခုတွင်ဟောင်းနွမ်းလာပြီးဖြစ်သောလည်းလူဦးရေတိုးပွားလာ၍ကိုယ်ပိုင်မြေယာမရှိသောကြောင့်စုပေါင်းနေထိုင်ကြ ကရ သည်။အချို့မိသားစုများသည်တစ်လ(၁၅၀၀)ပေး၍ဌားနေကြရသည်။စက်ရုံဝန်ထမ်းများဖြစ်၍ မြေပိုင်းအိမ်ပိုင် မရှိသောကြောင့် ပညာရေးကိုသာ ဦးစားပေးလုပ်ဆောင်ကြသည်။ထူးချွန်သောလူများသည် ဌာနဆိုင်ရာဝန်ထမ်း များဖြင့် အသက်မွေးဝမ်းကြောင်းပြုကြသည်။တစ်ရွာလုံးဗုဒ္ဓဘာသာကို ကိုးကွယ်ကြသည်။ယခုအချိန်တွင် အိမ်ခြေပေါင်း(၂၆)အိမ်ခန့်ရှိပါသည်။

ဆယ်မိုင်ကျေးရွာ၏ အရှေ့ဘက်တွင် တောင်ယာစိုက်ခင်းများနှင့်ပိုက်လိုင်းရှိပြီး အနောက်ဘက်တွင် လောပိတလမ်းမကြီးရှိသည်။မြောက်ဘက်တွင် တောင်ယာစိုက်ခင်းနှင့် မိုက်ကန်းကျေးရွာရှိပြီး တောင်ဘက်တွင် အမှတ်(၁)ရေအားလျှပ်စစ်နှင့်ရေချုပ်ပိုင်းလိုင်းရှိသည်။ကျေးလက်တည်ဆောက်ထားသောရေစုကန်(၂)ရှိ၍ တစ်နှစ်ပတ်လုံးရေလုံလောက်မှုရှိသည်။

မှတ်တမ်းတင်သူ

အမည် - ဒေါ်ဇော်နာ

ရာထူး - လူထုစည်းရုံးရေးမှူး

ကျေးရွာ၏ လူမှုရေးအရင်းအမြစ်ပြမြေပုံရေးဆွဲခြင်း

မြို့နယ် - လွိုင်ကော်။ ကျေးရွာအုပ်စု လောပိတ။ ကျေးရွာ - (၁၀)မိုင်။ ရက်စွဲ - ၂၁.၁၀.၂၀၁၇။

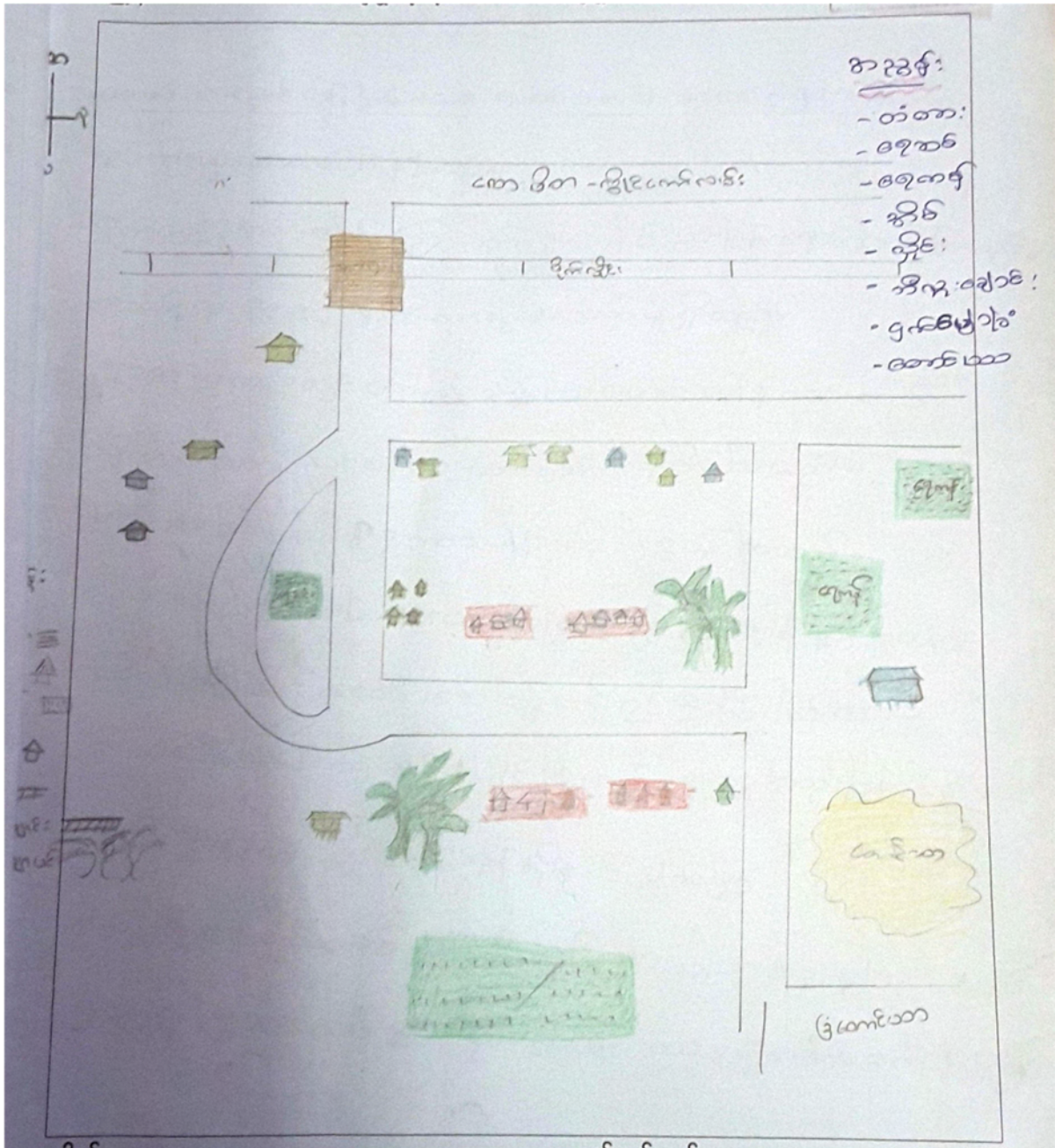

ပါဝင်ဆွေးနွေးသူ

ကျား - ၂၆ဦး

မ - ၃၂ဦး

မှတ်တမ်းတင်သူ

အမည်-ဒေါ်လှစန်းနာ

ရာထူး-လူထုစည်းရုံးရေးမှူး

လူမှုရေးအရင်းအမြစ်ပြုပြင်ပံ့ပိုးသုံးသပ်ချက်

ဆယ်မိုင်ကျေးရွာသည်လောပိတလမ်းမကြီး၏အရှေ့ဘက် တွင်တည်ရှိပြီး လွိုင်ကော်မြို့ နယ်မှ ဆယ်မိုင် ကွာဝေး၍ဆယ်မိုင်ဟုအမည်ပေးခဲ့ကြသည်။အိမ်ခြေ ၂၆အိမ်ရှိပြီးအိမ်ထောင်စု ၃၂ စုနေထိုင် ကြသည်။၁၉၆၀ ခုနှစ်တွင်အမှတ် ၁ စက်ရုံမှအလုပ်လာလုပ်ရင်းအစိုးရဝန်ထမ်းအိမ်ယာလိုင်းခန်း ၇ လိုင်းတည် ဆောက်ပေးခဲ့၍ နေထိုင်ခဲ့ကြသည်။ယခုနောက်ပိုင်းတွင် လူဦးရေတိုးလာ၍မြေယာ ပိုင်ဆိုင် မှုအခက် အခဲရှိလာခြင်းကြောင့် ကိုယ်၏ပိုင်အိမ်ခြေနေနိုင်သူ ၁၆ အိမ်ရှိသာရှိပြီးကျန်မိသားစုမှာဝန်ထမ်း အိမ်ယာဟောင်းထဲသို့ ဆက်လက်နေ ထိုင်သွားကြသည်။တချို့မိသားစုမှာ ဝန်ထမ်းအိမ်ယာထဲတွင် တစ် လ ၁၅၀၀ ကျပ်နှုန်းဖြင့်ဌားပြီးနေထိုင်ကြ သည်။၁၉၉၂ ခုနှစ်တွင်အမှတ် ၁ စက်ရုံမီးလောင်မှုဖြစ်ပွား ၍ဝန်ထမ်းအိမ်ယာလိုင်း ၂ လိုင်းပါကူးစက်လောင် ကျွမ်းခဲ့ ပြီးယခုတွင် အိမ်ယာ ၅ လိုင်းသာကျန်ရှိတော့သည်။ဝန်ထမ်းဘဝနှင့်စတင်၍အခြေချ နေထိုင်သော ကြောင်းအရင်းအမြစ်ပိုင်ဆိုင်မှု၊မြေနေရာပိုင်ဆိုင်မှုနည်းကြသည်။

သာရေးနာရေးအတွက်ခန်းမဆောင်တည်ဆောက်ရန်မြေနေရာမရှိခြင်းကြောင့်အစိုးရထံစာတင်၍မြေနေ ရာတောင်းနေသေးသည်။ပင်စင်စားငှည်းနှင့်အစိုးရဝန်ထမ်း၁၅ဦးဖြင့်အသက်မွေးဝမ်းကြောင်းပြုပြီးကျန်မိသားစုလ မ်းလုပ်သားပန်ရုံလုပ်သားများ၊လက်လုပ်လက်စားများနှင့်တောင်ယာလုပ်ငန်းဖြစ်သောပြောင်း၊စပါး၊ပဲစဉ့်ငုံများဖြင့် အသက် မွေးကြသည်။ ရွာ၏အ ဝင် လမ်းတွင်ကွန်ကရစ်ပိုက်ဖြတ်တံတားနှင့်ရေချိုပိုက်လှည့်ကြီးရှိသည်။မြောက် ဘက်တွင်တောင်ယာ ပတ်လည်ရှိ သည်။ကျေးလက်ဌာနမှ ရေစုကန်ဂါလံ ၅၀၀၀ဆံ့နှင့်ဂါလံ ၂၀၀၀ ဆံ့ ရေကန်ကိုတည်ဆောက် ပေးခဲ့၍ရေလုံ လောက်စွာအသုံးပြုနိုင်ကြသည်။ရွာလယ်တွင်အကျဉ်းပင်ကြီးရှိ ၍အသီးကိုစီးပွားဖြင့် ရောင်းကြသည်။ အရှေ့ တောင်ဘက်တွင်ဌာနပျော့ခြံရှိပြီးစီးပွားဖြစ်ရောင်းဝယ်ကြ သည်။လူဦးရေ ၁၃၆ ဦးရှိပြီးဗမာလူမျိုးအများစုဖြစ်ပြီး ကျန်မိသားစုမှာကယားလူမျိုး ၂ဦးနေထိုင်ကြ သည်။တစ်ရွာလုံးဗုဒ္ဓဘာသာကိုကိုးကွယ်ကြသည်။

တိုးတက်ရန်လိုအပ်ချက်မှာ

- ၁။ခန်းမဆောင်တည်ဆောက်ခြင်း။
- ၂။ရွာတွင်းကျောက်ချောလမ်းခင်းရန်။
- ၃။မြေနေရာရရှိရန်။

ဥစ္စာနေအဆင့် ခွဲခြားမှု စံနမူနာပုံစံ

မြို့နယ် -လွိုင်ကော်။ ကျေးရွာအုပ်စု -လောပိတ။ ကျေးရွာ -ဆယ်မိုင်။ ရက်စွဲ - ၂၁.၁၀.၂၀၁၇။

အမျိုးအစား	သတ်မှတ်ချက်/ညွှန်းကိန်းများ	အိမ်ထောင်စု အရေးအတွက်	ရာခိုင်နှုန်း
ချမ်းသာ	သဲတင်ကား၊ ကိုင်းရှည်စက်၊ ကိုယ်ပိုင်ခြံ၊ တိုက်အပေ ပြည့်၊ တိုက်ပု၊ ပင်စင်စား၊ ဝန်ထမ်းလစာ၊ နွားလှည်း၊ ဆိုင်ကယ်၊ တီဗွီစလောင်း၊ တစ်နှစ်ဝင်ငွေသိန်း(၂၀) ဝန်းကျင်၊ တောင်ယာ(၆)ဧက၊ ဖူလုံမှရှိ။	၄	၁၅%
အလယ်အလတ်	ပျဉ်ထောင်သွပ်မိုး၊ နွားလှည်း၊ တီဗွီ၊ စလောင်း၊ ဆိုင် ကယ်၊ ဝန်ထမ်းလစာ၊ တောင်ယာ(၄)ဧက၊ ဝန်းကျ င်၊ တစ်နှစ်ဝင်ငွေ(၁၈)သိန်းကျင်၊ ပညာရေးအတင့် သင့်။	၉	၃၅%
ဆင်းရဲ/နွမ်းပါး	ဝန်ထမ်းအိမ်ယာနေ၊ ဆိုင်ကယ်တစ်ချို့၊ မရှိ၊ နေ့စား လုပ်သား၊ တောင်ယာ(၂)ဧက၊ တစ်ချို့၊ တောင်ယာမ ရှိ၊ တစ်နှစ်ဝင်ငွေ(၁၀)သိန်းဝန်းကျင်၊ ပညာရေးမထောက်ပံ့နိုင်။	၁၃	၅၀%
စုစုပေါင်းအိမ်ထောင်စု		၂၆	၁၀၀%

ပါဝင်ဆွေးနွေးသူ

ကျား - ၂၆ဦး

မ - ၃၂ဦး

မှတ်တမ်းတင်သူ

အမည်-ဒေါ်ဇော်အေးနာ

ရာထူး-လူထုစည်းရုံးရေးမှူး

ဥစ္စာနေအဆင့်ခွဲခြားမှုသုံးသပ်ချက်

ဆယ်မိုင်ကျေးရွာသည်ချမ်းသာ၊အလယ်အလတ်၊နွမ်းပါးဟူ၍အဆင့်သုံးမျိုးခွဲခြားထားသည်။အိမ်ခြေ(၂၆)အိမ်ရှိသည့်အနက်ချမ်းသာအဆင့်မှာ(၄)အိမ်ရှိပြီး(၁၅%)ရှိသည်။တိုက်နှစ်ထပ်အပေါ်ပျဉ်ထောင်အိမ်၊တိုက်ပုပင်စင်စားပုံမှန်ဝင်ငွေရှိ၊ဈေးဆိုင်ရောင်း၊ကိုယ်ပိုင်ခြံ၊ကိုင်းရှည်စက်၊နွားလှည်း၊ဆိုင်ကယ် ၂စီး၊တီဗီ၊စလောင်း၊ဝန်ထမ်းလစာ၊တောင်ယာ(၅)ဧကဝန်းကျင်ပိုင်ဆိုင်ကြသည်။သားသမီးပညာရေးမှာဝန်ထမ်း၊ဘွဲ့ရ၊တက္ကသိုလ်အသီးသီးထားနိုင်ပြီးပညာရေးအားကောင်းကြသည်။တစ်နှစ်ဝင်ငွေသိန်း(၃၀) ဝန်းကျင်အထက်ရှိသည်။

အလယ်အလတ်အဆင့်မှာအိမ်ရှိပြီး(၃၅%)ဟုသတ်မှတ်ကြသည်။ဆိုင်ကယ်၊စက်ဘီး၊တီဗီ၊နွားလှည်း၊ဝန်ထမ်းအိမ်၊တောင်ယာ(၃)ဧကဝန်းကျင်၊ဝန်ထမ်းလစာစားတချို့ရှိသည်။ပျဉ်ထောင်အိမ်သွပ်မိုး၊လယ်ယာမြေ၊ကြက်၊ဝက်တပိုင်တနိုင်မွေးပြီးတချို့စီးပွားဖြစ်ရောင်းကြသည်။ပန်ရုံဆရာ၊လက်သမား၊ကားမောင်း၊နေ့စားလုပ်သားစသည့်လုပ်ငန်းကိုအလုပ်ပါးချိန်တွင်မိသားစုစားဝတ်နေရေးကျင်လည်ကြသည်။သားသမီးပညာရေးမှာဝန်ထမ်းတချို့ရှိပြီးကျောင်းဆုံးတိုင်ထားနိုင်အောင်ကြိုစုရန်ကန်ကြိုးစားကြသည်။

နွမ်းပါးသူအဆင့်မှာအိမ်ခြေ(၁၃)အိမ်ရှိပြီး(၅၀%)ရှိသည်။တီဗီဆိုင်ကယ်၊ပျဉ်ထောင်အိမ်၊တောင်ယာ၁ဧကဝန်းကျင်ပိုင်ဆိုင်ကြသည်။မိသားစု(၃)အိမ်စုမှာဆိုင်ကယ်မရှိကြပေ။တချို့မိသားစုမှာတောင်ယာ၊မြေယာပိုင်ဆိုင်မှုမရှိကြ၍လမ်းလုပ်သားလမ်းလုပ်သား၊ပန်ရုံအငှားလိုက်ခြင်းစသည်ဖြင့်အသက်မွေးရသောကြောင်းစားဝတ်နေရေးဖူလုံမှုမရှိပေ။ဆယ်မိုင်ကျေးရွာတွင်စားဝတ်နေရေးမဖူလုံခြင်း၏အဓိကအကြောင်းရင်းမှာ ဝန်ထမ်းဘဝဖြင့် အခြေလာချ၍ ကိုယ်ပိုင်ခြံ၊မြေ

တောင်ယာမရှိသဖြင့် ဝန်ထမ်းလစာနှင့်နေ့စားလုပ်အားခဖြင့်သာအသက်မွေးရခြင်းဖြစ်သည်။

ရာသီခွင်ပြက္ခဒိန်

အကြောင်းအရာ	တန်ခူး	ကဆုန်	နယုန်	ဝါဆို	ဝါခေါင်	တော်သလင်း	သီတင်းကျွတ်	တန်ဆောင်မုန်း	နတ်တော်	ပြာသို	တပို့တွဲ	တပေါင်း	
ရာသီဥတု	မိုးရွာ၊ နွေရက်၊ လေပြင်း၊ ချောင်းတက်		မိုးနီး၊ လင်း၊ နွေရက်										တောရှစ်
စိုက်ပျိုးရေး		ပဲ၊ နွေ၊ စိုက်ပျိုး		ပဲ၊ နွေ၊ စိုက်ပျိုး		ပဲ၊ နွေ၊ စိုက်ပျိုး					ပဲ၊ နွေ၊ စိုက်ပျိုး		
ဝင်ငွေ/ထွက်ငွေ	ပဲ၊ နွေ၊ စိုက်ပျိုး							ပဲ၊ နွေ၊ စိုက်ပျိုး			ပဲ၊ နွေ၊ စိုက်ပျိုး		
ကျန်းမာရေး		ပဲ၊ နွေ၊ စိုက်ပျိုး								ပဲ၊ နွေ၊ စိုက်ပျိုး			
ပွဲလမ်းသဘင်	ပဲ၊ နွေ၊ စိုက်ပျိုး						ပဲ၊ နွေ၊ စိုက်ပျိုး					ပဲ၊ နွေ၊ စိုက်ပျိုး	
သောက်သုံးရေ ရရှိမှု		ပဲ၊ နွေ၊ စိုက်ပျိုး											
အစားအစာဖူလုံမှု		ပဲ၊ နွေ၊ စိုက်ပျိုး						ပဲ၊ နွေ၊ စိုက်ပျိုး					

ပါဝင်ဆွေးနွေးသူ
 ကျား - ၆ ယောက်
 မ - ၃ ယောက်

မှတ်တမ်းတင်သူ
 အမည် - ဒေါ်ရတနာ
 ရာထူး - င

ပါဝင်ဆွေးနွေးသူ
 ကျား - ၂၆ ဦး
 မ - ၃၂ ဦး

မှတ်တမ်းတင်သူ
 အမည် - ဒေါ်ရတနာ
 ရာထူး - လူထုစည်းရုံးရေးမှူး

ရာသီခွင်ပြ ပြက္ခဒိန်သုံးသပ်ချက်

နွေ၊မိုး၊ဆောင်းဟူ၍သုံးမျိုးရှိသည့်အနက်တန်ခူးလတွင်အလွန်ပူပြင်းသောလဖြစ်သည်။နတ်တော် မှတပေါင်းလတွင်ဆောင်းတွင်းအလွန်အေးသောကာလဖြစ်ပြီးကဆုန်မှတော်သလင်းလတွင်မိုးများသောကာလဖြစ် သည်။ပြာသိုမှတပေါင်းလတွင်ခြံရှင်း၊မီးရှိုးသီးနှံအတွက်ပြင်ဆင်သောကာလဖြစ်သည်။ကဆုန်၊ဝါဆိုလထိပြောင် ၊မြေပဲ၊ပဲစဉ်းစတင်စိုက်သောကာလဖြစ်သည်။ဝါခေါင်၊တော်သလင်းလတွင်သီးနှံအတွက်ပေါင်းလိုက်ခြင်း၊မြေပြု အထည့်ခြင်း၊ ပိုးသတ်ဆေးဖြန့်ခြင်း၊ပြန်လည်ပြုပြင်စိုက်ပျိုးသင့် သောနေရာတွင်ပြန်စိုက်ခြင်းများပြုလုပ်ကြသည်။

ဝါဆိုနှင့်တော်သလင်းလများသည်မိုးတွင်းကာလဖြစ်၍အအေးမိ၊တုတ်ကွေး၊ဝမ်းပျက်ဝမ်းလျောအ ဖြစ်များကြသည်။နတ်တော်မှတပို့တွဲလတွင်ဆောင်းတွင်းအအေးခါတ်ကြောင်းတုတ်ကွေး၊ငှက်ဖျားထပ်မံဖြစ်များ ကြသည်။ထိုလများတွင်ရောဂါများကိုကာကွယ်ရန်အတွက်နွေးထွေးစွာနေထိုင်ခြင်း၊အစားအသောက်ဆင်ခြင်ခြင်း၊ ပုလုပ်လျှင်ကျန်းမာပြီးကောင်းစွာဝင်ငွေရှာနိုင်မည်ဖြစ်သည်။

၁၀မိုင်ကျေးရွာသည်ဗမာဗုဒ္ဓဘာသာအများစုနေထိုင်သောကြောင်းရိုးရာပွဲတော်မရှိပေ။တစ်နှစ်ပတ်လုံး၏ပွဲတော်မှာတန်ခူးလတွင်သင်္ကြန်ပွဲ၊သီတင်းကျွတ်ပွဲတော်များသာကျင်းပကြသည်။သီးနှံစိုက်ချိန်တွင်မိုးစေ့ များဝယ်ရန်၊ကလေးကျောင်းတက်ရန်စရိတ်၊ပွဲတော်ချိန်တွင်ထွက်ငွေများရှိကြသည်။တပို့တွဲ၊တပေါင်းလတွင်ပြေ ဘင်း၊မြေပဲ၊စပါးများရောင်းရငွေရှိခြင်းတပေါင်းလတွင်ပဲစဉ်းရောင်းရ၍ဝင်ငွေရှိပြီးစားဝတ်နေရေးဖူလုံသောလဖြစ် သည်။မိုးတွင်းကာလတွင်ထွက်ငွေများသောကြောင်းတချို့သောမိသားစုများမပြေလည်မှုကြောင့်ငွေချေး၍ဆန်ဝယ် ရပြီးသီးနှံရောင်းချိန်တွင်ပြန်လည်ဆပ်ကာစားဝတ်နေရေးအတွက်ရုန်းကန်နေကြသည်။အမျိုးသားများမှာပြင်ပ ထွက်ဝင်ငွေရှာရခြင်းကြောင့်ဖြစ်သောလမ်းခင်း၊ပန်ရုံလုပ်ငန်းများ၊လက်လုပ်လက်စားများဖြင့်ဝင်ငွေထွက်ရှာကြရ သည်။တချို့တွင်ဝန်ထမ်းလုပ်ငန်းဖြစ်သောသူနာပြု၊ကျောင်းဆရာမ၊ရုံးဝန်ထမ်းများဖြင့်ပုံမှန်ဝင်ငွေဖြင့်အသက်မွေး ကြ သည်။

အရင်းအမြစ်များသုံးစွဲမှုပုံစံပြဇယား

ကျား	မ	ကျား/မ
<p>ထော်လာဂျီ ကိုင်းရှည် ထွန်စက် နွား နွားလှည်း တံတား သဲတင်ကား</p>	<p>အိမ်မှုကိစ္စ အပ်ချုပ်စက် ကလေးထိန်း ကြက် ဝက်</p>	<p>ဆိုင်ကယ် စက်ဘီး ဈေးဆိုင် တောင်ယာ</p>

ပါဝင်ဆွေးနွေးသူ

ကျား - ၂ဦး

မ - ၃ဦး

မှတ်တမ်းတင်သူ

အမည်-ဒေါ်ဇော်အေးနာ

ရာထူး-လူထုစည်းရုံးရေးမှူး

အရင်းအမြစ်များထိန်းချုပ်မှုပုံစံပြဇယား

ကျား	မ	ကျား/မ
ထော်လာဂျီ ထွန်စက် ကိုင်းရှည် နွား နွားလှည်း သဲတင်ကား	ကြက် ဝက် အပ်ချုပ်စက် ကလေးထိန်း	ဆိုင်ကယ် စက်ဘီး ဈေးဆိုင် တောင်ယာ ရေကန် တံတား

ပါဝင်ဆွေးနွေးသူ

ကျား - ၂၆ဦး

မ - ၃၂ဦး

မှတ်တမ်းတင်သူ

အမည်-ဒေါ်ဇော်အေးနာ

ရာထူး-လူထုစည်းရုံးရေးမှူး

ပိုင်ဆိုင်မှုသုံးစွဲခြင်းနှင့်ထိန်းချုပ်ခြင်း၏သုံးသပ်ချက်

အပ်ချုပ်စက်၊ ကြက်၊ ဝက်၊ အိမ်မှုကိစ္စမီးဖိုချောင်အလုပ်များတွင် အမျိုးသမီးအဓိကသုံးစွဲပြီး အမျိုးသားများက ထိန်းချုပ်ကူညီပေးသည်။ ပျက်စီးပြုပြင်သင့်လျှင် အမျိုးသားက ဦးဆောင်ပေးသည်။ ကလေးထိန်း၊ အိမ်မှုကိစ္စများအား အမျိုးသမီးများက ဦးဆောင်ပေးသည်။ ဝင်ငွေရှာဖွေသည့်ကိစ္စများတွင် အမျိုးသားများက ဦးဆောင်နေရ၍ အိမ်မှုကိစ္စများတွင် အချိန်ပေးနိုင်မှမရှိပေ။ ထော်လဂျီ၊ ကိုင်းရှည်စက်၊ သဲတင်ကား၊ တံတား၊ နွားစသောပစ္စည်းများတွင် ခွန်အားသုံးစွဲ၍ အမျိုးသားများကသာ သုံးစွဲရထိန်းချုပ်ကြသည်။ အမျိုးသမီးများသုံးစွဲလျှင် ခွန်အားမရှိဘဲ ကမောက်ကမ ဖြစ်ပြီး အန္တရာယ်ကျရောက်နိုင်သည်။ စက်ပစ္စည်းနှင့်ပတ်သက်လျှင် အမျိုးသားများအသုံးပြုမှုတွင် ပိုမိုသင့်တော်ပြီး ပြုပြင်ထိန်းချုပ်နိုင်ကြသည်။ ဆိုင်ကယ်၊ စက်ဘီး၊ ဈေးဆိုင်၊ တောင်ယာ၊ ရေကန်များမှာ အမျိုးသားနှင့် အမျိုးသမီးအတူသုံးစွဲကြသော်လည်း ပျက်စီးလျှင် အမျိုးသားများက ပြုပြင်ပေးသည်။ ဆုံးဖြတ်ချက်ချခြင်း ၊ အကောင်အထည်ဖော်ဆောင်ရွက်ခြင်းတို့တွင် အမျိုးသားနှင့် အမျိုးသမီးတန်းတူဆွေးနွေး တိုင်ပင်ခြင်း၊ ပစ္စည်းများတန်းတူသုံးစွဲပိုင်ဆိုင်ခြင်းကို ကြည့်ခြင်းအားဖြင့် သိရှိနိုင်သည်။

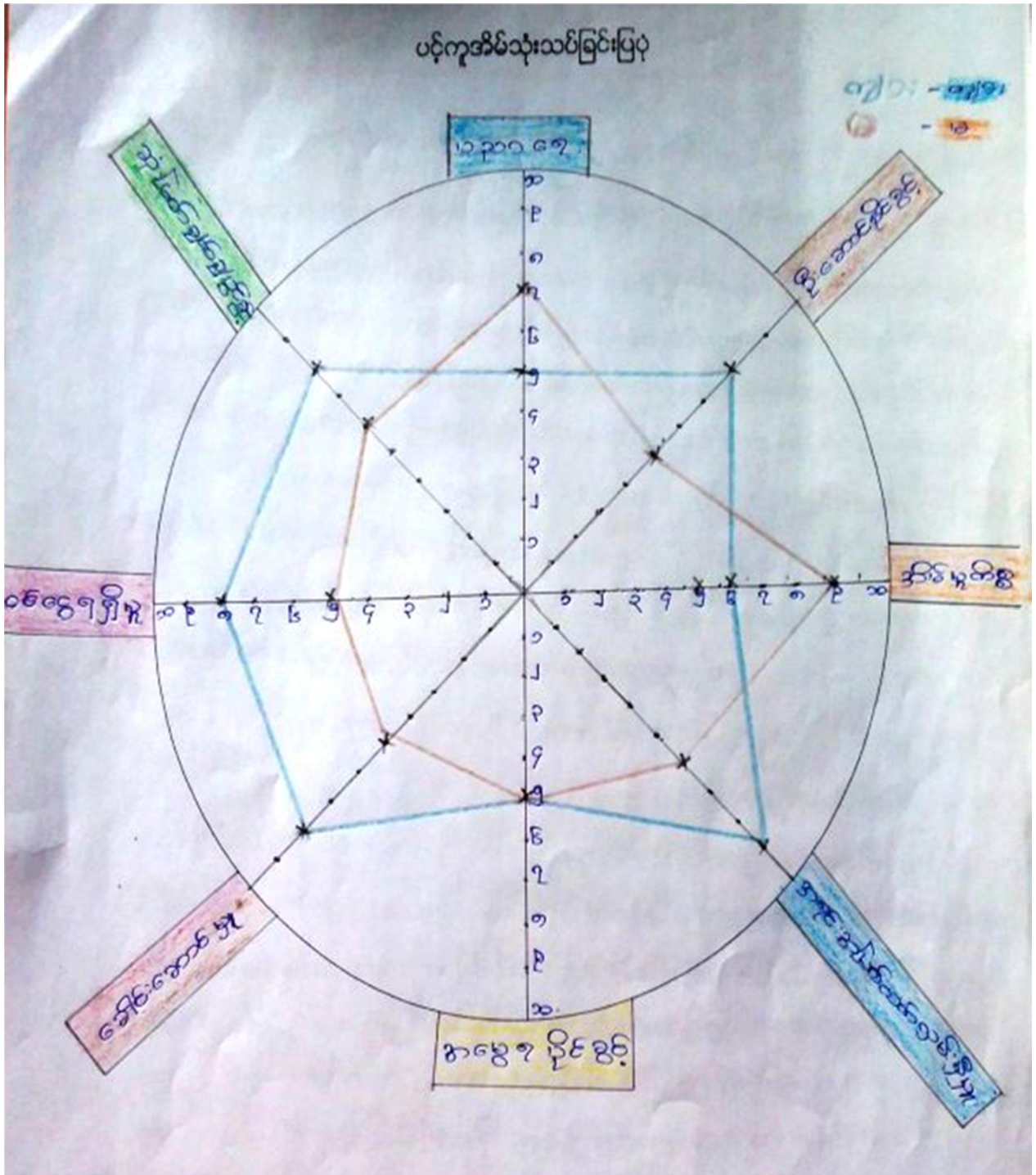

ပါဝင်ဆွေးနွေးသူ

ကျား - ၂ ငါးဦး

မ - ၃ ငါးဦး

မှတ်တမ်းတင်သူ

အမည်-ဒေါ်လှအေးနာ

ရာထူး-လူထုစည်းရုံးရေးမှူး

ပင့်ကူအိမ်သုံးသပ်ခြင်း

အမျိုးသမီးများတွင်ဆုံးဖြတ်ချက်ချပိုင်ခွင့်နှင့်ဦးဆောင်နိုင်ခွင့်၊အခွင့်အလမ်းမှာအားနည်းကြသည်။ ဥပမာ-အစည်းအဝေး၊သာရေး၊နာရေးတစ်ခုခုတွင်အမျိုးသားများသာဆုံးဖြတ်ပြီးဆက်လက်ဦးဆောင်သွားလေ့ရှိသည်။အမျိုးသမီးများမှာဝန်ထမ်းမဟုတ်သူများသည်အိမ်မှုကိစ္စ၊ကလေးကျောင်းကြိုပို့ချက်ပြုတ်၊ကြက်စာ၊ဝက်စာနှင့်သာအချိန်ကုန်နေရ၍ ဦးဆောင်ဆုံးဖြတ်မှုမရဘဲအမျိုးသားများကိုသာအားကိုးကြသည်။

ပညာရေးမှာအမျိုးသမီးများကအမျိုးသားများထက်ပိုမိုကြိုးစားခြင်း၊အမျိုးသမီးများအလုပ်ကြမ်းမလုပ်နိုင်ခြင်းဖြင့်ဝန်ထမ်း၊ဘွဲ့ရကိုကြည့်ခြင်းအားဖြင့်သိနိုင်သည်။မိဘအမွေပစ္စည်းရပိုင်ခွင့်ခွဲဝေရာတွင်သားသမီးအားလုံးတူညီစွာခွဲဝေပေးသည်။လူမှုရေး၊သာရေးနာရေးတွင်အမျိုးသားနှင့်တန်းတူဦးဆောင်ကြသည်။အဖွဲ့အစည်းပူးပေါင်းပါဝင်မှုတွင်အမျိုးသားများဗဟုသုတပိုရှိခြင်းကြောင့်၊တစ်ဦးတည်းသွားရေး၊လာရေးမှာလည်းလုံခြုံမှုရှိကြသည်။အမျိုးသားများ၏လုပ်အားခရရှိမှုမှာယခင်ကအမျိုးသမီးများထက်အလေးအပင်မနိုင်ခြင်း၊ခွန်အားရှိခြင်းကြောင့်လုပ်ငန်းတွင်ကျယ်မှု၊ပြီးမြောက်မှုရှိခြင်းအမျိုးသားကိုသာပို၍အမျိုးသားကိုသာပို၍ဦးစားပေးအလုပ်ခေါ်ကြသည်။သို့သော်ယခုခေတ်တွင်ခြံရှင်း၊ပေါင်းလိုက်၊လမ်းလုပ်သားနေ့စားလုပ်အားလိုက်ခြင်းကိုအမျိုးသားနှင့်တန်းတူလုပ်အားခ ပေးလိမ့်ရှိသည်။

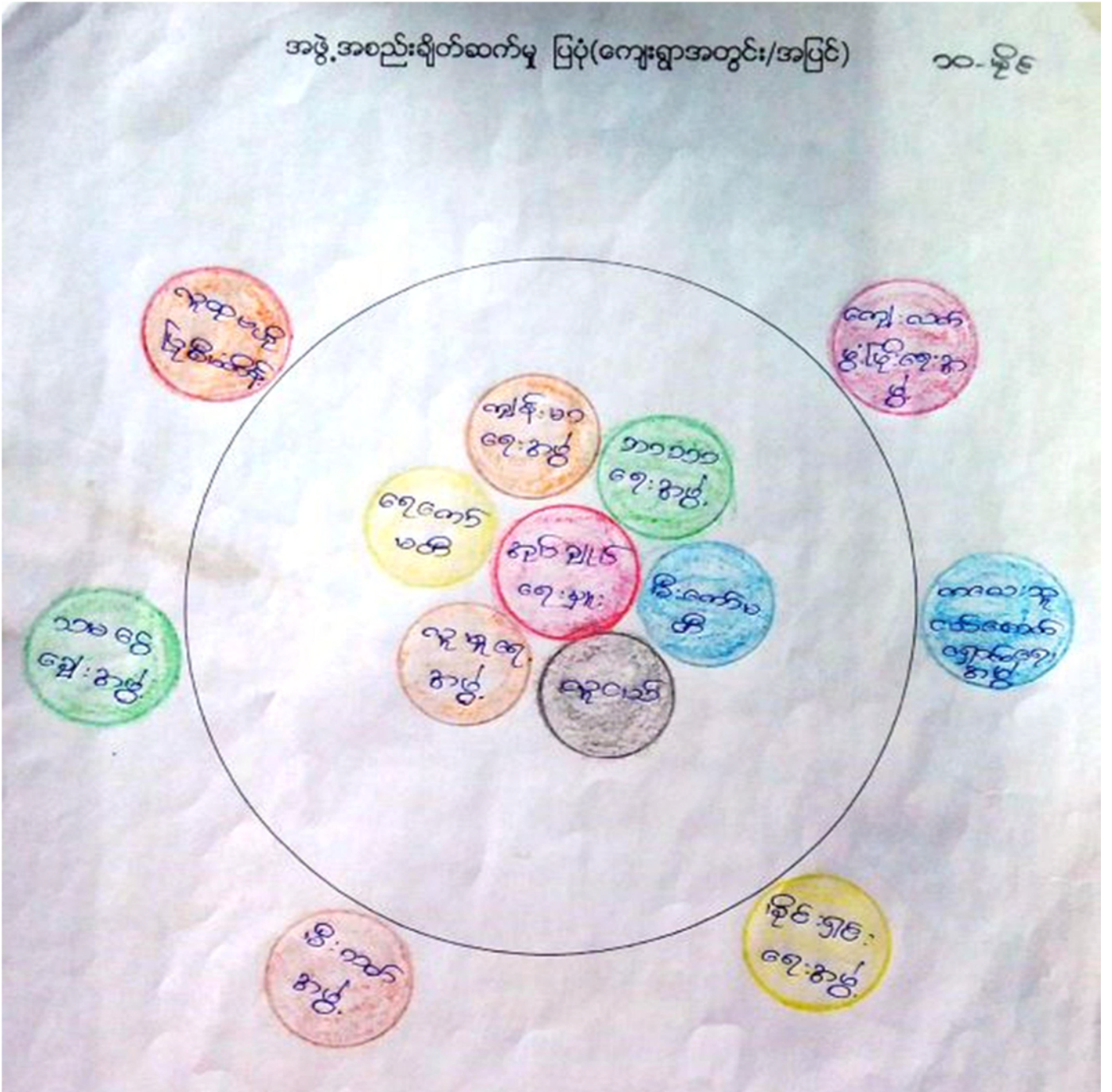

ပိတ်ဆွေးနွေးသူ

ကျား - ၂၆ဦး

မ - ၃၂ဦး

မှတ်တမ်းတင်သူ

အမည်-ဒေါ်လှအေးနာ

ရာထူး-လူထုစည်းရုံးရေးမှူး

အဖွဲ့အစည်းချိတ်ဆက်မှုသုံးသပ်ချက်

အုပ်ချုပ်ရေးမှူးမှာကျေးရွာဖွံ့ဖြိုးတိုးတက်ရေးအတွက်မြို့နယ်သို့လိုအပ်သလိုအစည်းအဝေးတက်ခြင်း ၊ အုပ်စုအစည်းအဝေးတက်ခြင်း၊ရပ်ရွာတွင်သာရေးနာရေးရှိလျှင်ကျေးရွာလူထုတက်ညီလက်ညီပူးပေါင်းပါဝင်နိုင်ရန်ဆော်သြနိုးဆော်ပေးခြင်း၊သတင်းအချက်အလက်ကိုရပ်ရွာသို့အစည်းအဝေးကျင်းပပြီးပြန်လည်တင်ပြခြင်းဖြစ်သည်။လူငယ်အဖွဲ့မှာရပ်ရွာသာရေးနာရေးအတွက်ဖြစ်မြောက်အောင်ကူညီပေးခြင်းဖြစ်သည်။ဘာသာရေးနှင့်လူမှုရေးအဖွဲ့မှာကျေးရွာစေတနာ့ဝန်ထမ်းဖွဲ့ပြီးရပ်ရွာရံပုံငွေရှာခြင်း၊ဆုတောင်းပဋ္ဌာန်းရွတ်ခြင်း၊အလှူပွဲ၊ရှင်ပြုပွဲကိုဦးဆောင်ကူညီပေးကြသည်။

မီးကော်မတီနှင့်ရေကော်မတီများတွင်မီးလင်းရေးနှင့်ရေလုံလောက်စွာအသုံးပြုနိုင်ရန်အတွက်မြို့နယ်သို့အစည်းအဝေးတက်ခြင်း၊ကျေးရွာအုပ်စုအစည်းအဝေးတက်ခြင်းများလိုအပ်သလိုဆောင်ရွက်ပေးရွက်ပေးကြသည်။ကျန်းမာရေးအဖွဲ့မှာအစိုးရအဖွဲ့မှတင်၍ကော်မတီဝင်များဖွဲ့ပေးခြင်းလိုအပ်လျှင်အစည်းအဝေးတက်ပြီးကျေးရွာအတွင်းကျန်းမာရေးဗဟုသုတပညာပေးဟောခြင်း၊လက်ကမ်းစာစောင်ဝေငှခြင်းများကူညီပေးကြသည်။

ကျေးလက်ဒေသဖွံ့ဖြိုးရေးအဖွဲ့မှာအုတ်ကန်ဂါလံ ၅၀၀၀ ဆံ့နှင့်ဂါလံ ၂၀၀၀ဆံ့ ၂ကန်တည်ဆောက်ပေးခဲ့၍ရပ်ရွာတစ်ရွာလုံးရေလုံလောက်စွာအသုံးပြုနိုင်ကြသည်။ကလေးသူငယ်စောက်ရှောက်ရေးအဖွဲ့မှာကျေးလက်ဒေသကလေးငယ်များအဟာရချို့တဲ့မှုလျော့ချရန်လိုအပ်သောအထောက်အပံ့အဟာရပစ္စည်းအချို့ဝေငှခြင်း၊ပညာပေးအစည်းအဝေးကျင်းပပေးခြင်းစသည်တို့ကိုကူညီဖြေရှင်းပေးကြသည်။မိုင်းရှင်းရေးအဖွဲ့တွင်လူထုမိုင်းအန္တရာယ်ကင်းရှင်းရန်လက်တွေ့ကွင်းဆင်းပြသခြင်း၊ဗီနိုင်း၊လက်ကမ်းစာစောင်ရုပ်ပုံနှင့်တကွပညာပေးအစည်းအဝေးကျင်းပပေးကြသည်။ ၂၀၁၇ခုနှစ်တွင်လူထုဗဟိုပြုစီမံကိန်းမှဝင်ရောက်ပြီးကျေးရွာလူထုနှင့်ပူးပေါင်းကာကော်မတီဝင်(၁၃)ဦးဖွဲ့၍လူထုအမှန်တကယ်လိုအပ်သောလုပ်ငန်းဖြစ်သောရွာအဝင်လမ်းပေ(၉၆၁)ပေကိုကျောက်ချောလမ်းအဖြစ်ကျေးလက်နည်းပညာနှင့်ကျေးရွာလူထုကိုယ်တိုင်ပူးပေါင်းပါဝင်ကာဖြစ်မြောက်အောင်ဆောက်လုပ်နိုင်ခဲ့ကြကသည်။

ကျေးရွာစီ/ထောက်ကော်မတီဖွဲ့စည်းပုံဇယား

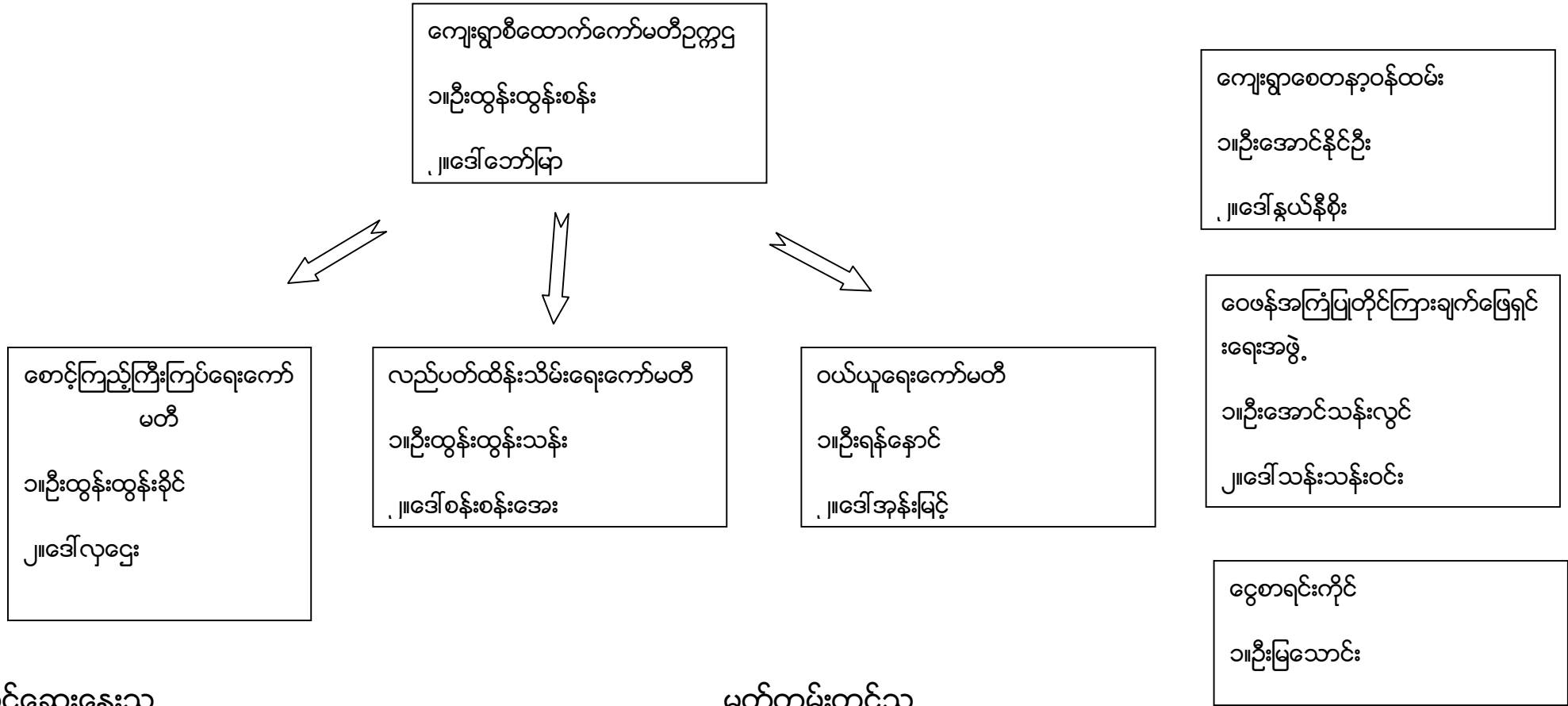

ပါဝင်ဆွေးနွေးသူ

ကျား- ၂၆ဦး

မ- ၃၂ဦး

မှတ်တမ်းတင်သူ

အမည်-ဒေါ်ဇော်နာ

ရာထူး-လူထုစည်းရုံးရေးမှူး

ကျေးရွာအုပ်စုစီထောက်ကော်မတီဖွဲ့စည်းပုံဇယား

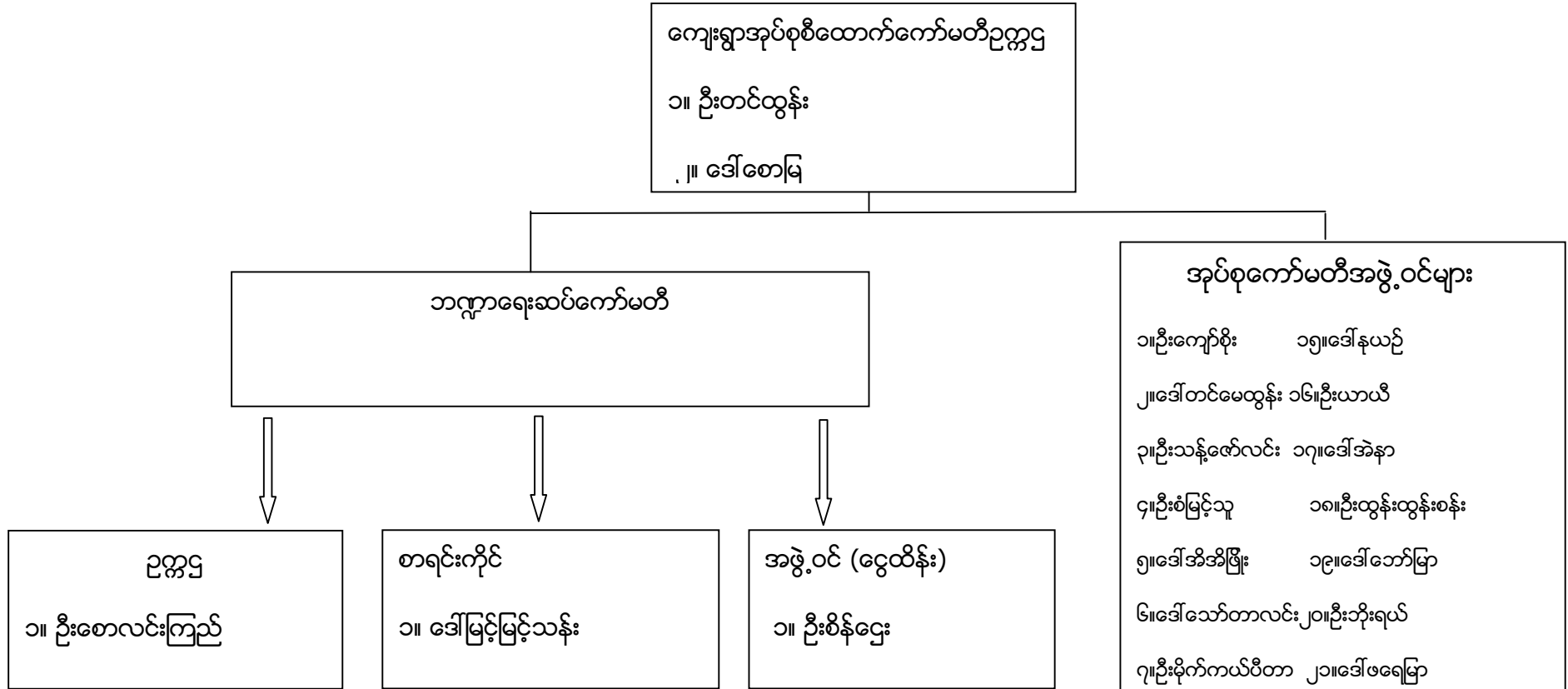

- အုပ်စုကော်မတီအဖွဲ့ဝင်များ**
- ၁။ ဦးကျော်စိုး
 - ၂။ ဒေါ်တင်မေထွန်း
 - ၃။ ဦးသန့်ဇော်လင်း
 - ၄။ ဦးစံမြင့်သူ
 - ၅။ ဒေါ်အိအိဖြိုး
 - ၆။ ဒေါ်သော်တာလင်း
 - ၇။ ဦးမိုက်ကယ်ပီတာ
 - ၈။ ဒေါ်အဲစတယ်
 - ၉။ ဒေါ်စောမြင့်ထွေး
 - ၁၀။ ဒေါ်တင်နွယ်ဝင်း
 - ၁၁။ ဦးထိုးရယ်
 - ၁၂။ ဒေါ်လောမြာ
 - ၁၃။ ဦးလှဝင်းနိုင်
 - ၁၄။ ဦးတီးမန်း
 - ၁၅။ ဒေါ်နုယဉ်
 - ၁၆။ ဦးယာယီ
 - ၁၇။ ဒေါ်အဲနာ
 - ၁၈။ ဦးထွန်းထွန်းစန်း
 - ၁၉။ ဒေါ်ဘော်မြာ
 - ၂၀။ ဦးဘိုးရယ်
 - ၂၁။ ဒေါ်ဖရေမြာ
 - ၂၂။ ဦးလှမြင့်
 - ၂၃။ ဒေါ်ဌေးကြည်
 - ၂၄။ ဦးထူးရယ်
 - ၂၅။ ဒေါ်ခင်စန်းကြည်
 - ၂၆။ ဦးဌေးကြည်
 - ၂၇။ ဒေါ်တင်တင်ညို

ပါဝင်ဆွေးနွေးသူ မှတ်တမ်းတင်သူ
 ကျား- ၃၂ဦး အမည်- ဒေါ်ဇော်အေးနာ ရာထူး- လူထုစည်းရုံးရေးမှူး
 မ- ၂၅ဦး

ပုံစံ - ၈ - ၁ ကျေးရွာအခြေခံအချက်အလက်များ (Form PC 1)

လက်ညှိနှိုင်းမှုများ ကျေးရွာတစ်ရွာသို့ ပထမဆုံးမိတ်ဆက်ခေါ် သွားရောက်သောအခါ လူထုစည်းရုံးရေးမှူးသည် ကျေးရွာ ခေါင်းဆောင်များအား ကျေးရွာအချက်အလက်များကို မေတ္တာရပ်ခံ၍တောင်းခံရသည်။ ဤအချက်အလက်များကို စီမံကိန်း မိတ်ဆက်အစည်းဝေးမတိုင်မီတောင်းခံရမည်။ စီမံကိန်းမိတ်ဆက်အစည်းဝေးတွင် လူထုစည်းရုံးရေးမှူးသည် ဤအချက်အလက် များအား စစ်ဆေးပြီး မှန်ကန်အောင်ပြုလုပ်ရမည်။ ပြီးနောက်တွင် လူထုစည်းရုံးရေးမှူးမှ သတင်းအချက်အလက်ထံသို့ Tablets မှ တဆင့် ဖြည့်သွင်းရမည်။

ကျေးရွာခေါင်းဆောင် အမည် ဦး သိန်း	ကျေးရွာခေါင်းဆောင်၏ ဖုန်းနံပါတ် ၀၉၂၅၂၅၇၇၀၄၇	လူထုစည်းရုံးရေးမှူး၏ အမည် ဒေါ်စုစုစု
ပြည်နယ်တိုင်းဒေသကြီး ဧရာဝတီ	မြို့နယ် အိုင်စောက်	ကျေးရွာအုပ်စု အောင်တင်
		ကျေးရွာ (၂၀၁) မိုင်

က၊ လူဦးရေ

လူမျိုးစု	အိမ်ထောင်စုအရေအတွက်	ကိုးကွယ်သည့်ဘာသာ	အိမ်ထောင်စုအရေအတွက်
လူမျိုးစု (၁) - ၂၀၀	၂၉	ဘာသာ (၁) - ၂၉	၂၉
လူမျိုးစု (၂) -----		ဘာသာ (၂) -----	
လူမျိုးစု (၃) -----		ဘာသာ (၃) -----	
လူမျိုးစုစုစု -----	၃	ဘာသာစုစုစု -----	၃
အခြား	အရေအတွက်		
မသန်စွမ်းသူများ	၁	၂၉	
သက်ကြီးရွယ်အိုများ (၆၅ နှစ် နှင့် အထက်)	၈ - ၃ , ၈ - ၃	၂၉	
စစ်ဘေးအောင်း			

	အမျိုးသား (အရေအတွက်)	အမျိုးသမီး (အရေအတွက်)
လူဦးရေ		
လူမျိုးစု (၁) - ၂၀၀	၅၅	၇၉
လူမျိုးစု (၂) -----	-	၃
လူမျိုးစု (၃) -----		
အခြား		
အိမ်ထောင်စုဦးစီး	၂၉	၃

(ခ) အခြေခံအဆောက်အအုံ အသုံးအဆောင်များ

စာသင်ကျောင်း	အမှတ် ခြံပေါ်	ကျွန်းမာရေး	အမှတ် ခြံပေါ်	ဘာသာရေး အဆောက် အအုံများ	အမှတ် ခြံပေါ်
အထက်တန်းကျောင်း	<input type="checkbox"/>	ဆေးရုံ	<input type="checkbox"/>	ဇေတီ	<input type="checkbox"/>
အလယ်တန်းကျောင်း	<input type="checkbox"/>	ကျွန်းမာရေးဌာန	<input type="checkbox"/>	ဘုန်းကြီးကျောင်း	<input type="checkbox"/>
မူလတန်းကျောင်း	<input type="checkbox"/>	ကျွန်းမာရေးဌာနခွဲ	<input type="checkbox"/>	ဟိန္ဒူဘုရားကျောင်း	<input type="checkbox"/>
မူကြိုကျောင်း	<input type="checkbox"/>	ဆေးပေးခန်း	<input type="checkbox"/>	ခရစ်ယာန်ကျောင်း	<input type="checkbox"/>
အခြား	<input type="checkbox"/>	အခြား	<input type="checkbox"/>	ဗလီ	<input type="checkbox"/>
				အခြား	<input type="checkbox"/>
မှတ်ချက် ဆိုလစာစာရင်း၊ တစ် ဘွဲ့တစ်စုအဖြစ်		မှတ်ချက် ဗိုလ်တန်း အား ၇ အဖြစ်		မှတ်ချက် ဆိုလစာစာရင်း ၅ ခု ဖြစ်ကြောင်း အား ၇ အဖြစ်	

(ဂ) ကျွမ်းကျင်သူများမှတ်တမ်း (ကျေးရွာတွင်နေထိုင်သော သို့မဟုတ် တခြားရွာမှလာရောက်သော ကျွမ်းကျင်သူများ)

(၁) စာသင်ကျောင်း			(၂) ကျွန်းမာရေး			(၃) လက်မှုပညာရှင်		
	ရွာတွင်နေ ထိုင်သူ	အခြားရွာမှ လာသူ		ရွာတွင်နေ ထိုင်သူ	အခြား ရွာမှ လာသူ		ရွာတွင် နေထိုင်သူ	အခြားရွာ မှလာသူ
လတန်းပြဆရာ/မ	<input type="checkbox"/>	<input type="checkbox"/>	ဆရာဝန်	<input type="checkbox"/>	<input type="checkbox"/>	လက်သမား	<input checked="" type="checkbox"/>	<input type="checkbox"/>
အထက်တန်းပြဆရာ/မ	<input type="checkbox"/>	<input type="checkbox"/>	လက်ထောက် ကျွန်းမာရေးမှူး	<input type="checkbox"/>	<input type="checkbox"/>	ပန်းချီ	<input type="checkbox"/>	<input checked="" type="checkbox"/>
အလယ်တန်းပြဆရာ/မ	<input type="checkbox"/>	<input type="checkbox"/>	အမျိုးသမီးကျွန်းမာရေး ဆရာမ	<input type="checkbox"/>	<input type="checkbox"/>	လှုပ်စစ်ကျွမ်းကျင် မီးသမား	<input checked="" type="checkbox"/>	<input type="checkbox"/>
မူကြိုဆရာ/မ	<input type="checkbox"/>	<input type="checkbox"/>	သားဖွားဆရာမ	<input type="checkbox"/>	<input type="checkbox"/>	ခေရိုက်သွယ်သူ	<input checked="" type="checkbox"/>	<input type="checkbox"/>
အခြား မှတ်	<input type="checkbox"/>	<input type="checkbox"/>	ပြည်သူ့ကျွန်းမာရေးလုပ်သား	<input type="checkbox"/>	<input type="checkbox"/>	စက်ပြင်ဆရာ	<input checked="" type="checkbox"/>	<input type="checkbox"/>
	၁၅၅		မှတ်ချက်			မှတ်ချက်		

(ဃ) ကျေးရွာသို့ ရောက်ရှိနိုင်သည့် လမ်းအခြေအနေ / ကျေးရွာတစ်ရွာသည် ၎င်း၏ ကျေးရွာအုပ်စုနှင့် ဆက်သွယ်ထားသော လမ်းအခြေအနေ (အောက်ပါတို့ကိုပိုင်းပါ)

ကျောက်ကြမ်းလမ်း ကတ္တရာလမ်း တွန်ကရစ်လမ်း မော်တော်ဆိုင်ကယ်လမ်း
 ကျောက်ခင်းလမ်း မြေသားလမ်း လူသွားလမ်း အခြား _____

(င) ကျေးရွာဖွံ့ဖြိုးမှုစီမံချက်

(၁) လူထုထုတ်ပြန်စီမံကိန်းမစတင်မီ ဤကျေးရွာတွင်ကျေးရွာဖွံ့ဖြိုးမှု စီမံချက်ရှိခဲ့ပါသလား?

ပိုင်းပါ
 ရှိပါသည်/မရှိပါ/မသိပါ

(၂) ရှိခဲ့ပါလျှင် ဤစီမံချက်ကို မည်သည့် ခုနှစ်တွင်ပြင်ဆင်ခဲ့ပါသနည်း?

နှစ် **၂၀၀၅** / မသိပါ

(၃) ဤစီမံချက်ကို ဖြိုနှယ်မှအတည်ပြုခဲ့ပါသလား?

ပြုခဲ့ပါသည်/မပြုခဲ့ပါ / မသိပါ

(၈) ခရီးအကွာအဝေး

(၁) ဤကျေးရွာ၏ပဟိုမှ ၎င်းကျေးရွာအုပ်စု၏ပဟိုအထိ ခရီးပိုင်မည်မျှကွာဝေးသနည်း? မိုင် ၅ မိုင်

(၂) ဤကျေးရွာမှ ၎င်းကျေးရွာအုပ်စုပဟိုအထိ သွားလာရာတွင်ကြာမြင့်သည့်အချိန်၊ ၁-၅၉

ခြောက်သွေ့ရာသီတွင်ကြာချိန် ၅ မိနစ် ထော်လာဂျီ/မော်တော်ဆိုင်ကယ်/ခြေလျင်/လာ/မော်တော်ဘုတ်/အခြား -----

မိုးရာသီတွင်ကြာချိန် ၅ မိနစ် ထော်လာဂျီ/မော်တော်ဆိုင်ကယ်/ခြေလျင်/လာ/မော်တော်ဘုတ်/အခြား -----

(ဆ) ယတ်ဝန်းကျင်ဆိုင်ရာ သဘာဝဘေးအန္တရာယ်

ဤကျေးရွာတွင် ခြေကျိုးခြင်းကဲ့သို့ သဘာဝဘေးအန္တရာယ်ကျရောက်ဖူးခြင်း ရှိပါသလား။

မရှိပါ ရှိပါသည် ရှိလျှင်ဖော်ပြပါ -----

(ဇ) ကျေးရွာတွင် ဖွဲ့စည်းထားသော အဖွဲ့အစည်းများ

လူထုပဟိုပြုစီမံကိန်းမတိုင်မီ ဤကျေးရွာတွင် ကျေးရွာဖွံ့ဖြိုးရေးအတွက် အစိုးရ (သို့) ရွာသားများကိုယ်တိုင်(သို့) စီမံကိန်းတစ်ခုခုမှ ဖွဲ့စည်းထားသည့် အဖွဲ့အစည်းများရှိပါသလား။

(၁) ရူပငွေအဖွဲ့

(၂) ကျေးရွာအဖွဲ့အစည်း

(ဈ) အထွေထွေအုပ်ချုပ်ရေး ဦးစီးဌာန (GAD) မှ မှတ်တမ်းတင်ထားခြင်း

ဤကျေးရွာသည် အထွေထွေအုပ်ချုပ်ရေး ဦးစီးဌာန (GAD) မှ မှတ်တမ်းတင်ထားမှု ရှိပါသလား။

မရှိပါ ရှိပါသည်

ကျေးရွာခေါင်းဆောင်

အမည် ဦး သိန်း

လက်မှတ်  ဇန.ဖွဲ့ ၂၀၁၀-၂၀၁၇

လူထုစည်းရုံးရေးမှူး

အမည် ဒေါ်စုစု

လက်မှတ်  ဇန.ဖွဲ့ ၂၀၁၀-၂၀၁၇

ပုံစံ - ၈ - ၂ - စီမံကိန်းစက်ဝန်းအချိန်ဇယား (PC 2)

လမ်းညွှန်ချက်၊ သက်ဆိုင်ရာလူထုစည်းရုံးရေးမှူး/လက်ထောက်နည်းပညာမှူးများမှ စီမံကိန်းစက်ဝန်းအဆင့်တစ်ခုစီပြီးစီးတိုင်း ကျေးရွာနှင့် ကျေးရွာအုပ်စုအတွက် ဤပုံစံကို ဖြည့်သွင်းရမည်။

စည်းရုံးရေးမှူး/ဝန်ထမ်း အမည် **ကျော်စွာအောင်**

ခန.စွဲ **၂၁-၁၀-၂၀၁၇** စက်ဝန်းအားအမှတ်ခြိပ်ပါ စက်ဝန်း(၁) စက်ဝန်း(၂) စက်ဝန်း(၃)
 စက်ဝန်း (၄)

ပြည်နယ်/တိုင်း **ကယား**၊ မြို့နယ် **ဒဂုံမြေတေ့**၊ ကျေးရွာအုပ်စု **လောဗိတ**၊ ကျေးရွာ **(၁၀) မြေ**

စီမံကိန်းဆောင်ရွက်မှုအဆင့်များ	ခန.စွဲ		အစည်းအဝေးတွင်တက်ရောက်သူအရေအတွက်			
	စတင်သည့် ခန.	ပြီးဆုံးသည့်ခန.	အမျိုးသား အရေအတွက်	အမျိုးသမီး အရေအတွက်	အိမ်ထောင်စု အရေအတွက်	လူမျိုးစုတက်ရောက်သူ အရေအတွက် နှင့် လူမျိုးစုအမည်
၁။ ကျေးရွာစီမံကိန်း မိတ်ဆက်အစည်းအဝေး	၂၁.၁၀.၂၀၁၇	၂၁.၁၀.၂၀၁၇	၁၂	၁၈	၃၀	ဗမာ - ၂၆ ကယား - ၂
၂။ ကျေးရွာဖွံ့ဖြိုးရေး စီမံချက်ရေးဆွဲခြင်း အစည်းအဝေး	၂၁.၁၀.၂၀၁၇	၂၁.၁၀.၂၀၁၇	၁၂	၁၈	၃၀	ဗမာ - ၂၆ ကယား - ၂
၃။ ကျေးရွာအုပ်စု လုပ်ငန်းဆုံးဖြတ်ချက်ချသည့် အစည်းအဝေး	၂.၁၁.၂၀၁၇	၂.၁၁.၂၀၁၇	၃၂	၂၅	၅၇	ဗမာ - ၂၉ ကယား - ၃၄ ဝဇွန် - ၄ မဇာ - ၆ ရှမ်း - ၄ ဇွန် - ၁
၄။ မြို့နယ်အဆင့် စီမံကိန်းရေးဆွဲရေး နှင့် အကောင်အထည်ဖော်ရေးကော်မတီ၏ စီမံကိန်း သုံးသပ်မှု အစည်းအဝေး			မလို	မလို	မလို	မလို
၅။ မြို့နယ် စီမံကိန်းရေးဆွဲရေး နှင့် အကောင်အထည်ဖော်ရေး ကော်မတီ၏ဆုံးဖြတ်မှုကို ရွာသို့ အသိပေး အကြောင်းကြားသည့် အစည်းအဝေး						
၆။ စီမံကိန်းလုပ်ငန်းခွဲစီမံချက်ရေးဆွဲခြင်း အစည်းအဝေး						
၆.၁။ စီမံကိန်းလုပ်ငန်း အကောင်အထည်ဖော်ရေးအစီအစဉ် ရေးဆွဲခြင်း						

၆.၂။ ဝယ်ယူရေးအစီအစဉ် ရေးဆွဲခြင်း						
၆.၃။ ဘဏ္ဍာရေးကုန်ကျမှု လျာထားအစီအစဉ် ရေးဆွဲခြင်း						
၆.၄။ ပြင်/ထိန်းအစီအစဉ် ရေးဆွဲခြင်း						
၇။ စီမံကိန်းလုပ်ငန်းခွဲ တိုးတက်မှု စောင့်ကြည့် အစည်းအဝေး ၇.၁။ အစည်းအဝေး ပထမအကြိမ် ၇.၂။ အစည်းအဝေး ဒုတိယအကြိမ် ၇.၃။ အစည်းအဝေး တတိယအကြိမ်						
၈။ စီမံကိန်းလုပ်ငန်းခွဲ အပြီးသတ်စစ်ဆေးခြင်း အစည်းအဝေး						
၉။ လူထုစစ်ဆေးပွဲအစည်းအဝေး						

ပုံစံ - ၈ - ၃ ကျေးရွာဖွံ့ဖြိုးရေး ဦးစားပေးအစီအစဉ် (Form PC 3)

လမ်းညွှန်ရွက် အဆင့်(၃) ကျေးရွာပျော်မွန်းချက်အစဉ်အစား ပြီးဆုံးသောအခါ ကျေးရွာပီပီကိန်း အထောက်အကူပြု ကော်မတီသည် လူထုစည်းရုံးရေးမှူးအကူအညီဖြင့် ဤပုံစံကိုပြည့်စုံအောင် ဖြည့်သွင်းရမည်။

လူထုစည်းရုံးရေးမှူး/ဝန်ထမ်း အမည် **ဒေါ်စုစု**
 ဝန်ထမ်းအား အမှတ်ခြိပ်ပါ (✓) ဝန်ထမ်း(၁)
 မဝန်ထမ်း(၂) ဝန်ထမ်း(၃) ဝန်ထမ်း(၄)

ပြည်နယ်/တိုင်း **ကယား**၊ ဖြန့်ဖြူးမှု ဖြန့်ဖြူးမှု ကျေးရွာအုပ်စု **အောင်တော်**၊ ကျေးရွာ **၁၀ မြင့်**

က။ အခက်အခဲအတားအဆီးများအားဆွေးနွေးခြင်း - ယခုလက်ရှိအခြေအနေတွင် ဤကျေးရွာဖွံ့ဖြိုးတိုးတက်ရေးအတွက် အဓိက အခက်အခဲအတားအဆီးများသည် မည်သည်များဖြစ်ပါသနည်း။ (အမျိုးသား/သမီး အနည်းဆုံးအခက်အခဲ ၅ ခုစီဖော်ပြပါ)

အမျိုးသား အဖွဲ့မှ တင်ပြသောအခက်အခဲအတားအဆီးများ	အမျိုးသမီး အဖွဲ့မှတင်ပြသောအခက်အခဲအတားအဆီးများ
၁။ အစဉ်းအဆင့်၊ သာဓု၊ ငါး	၁။ မြို့တွင်းအား၊ ကာကွယ်ရေးအဖွဲ့
၂။ ရေ၊ မြေရပ်ကွက်များ	၂။ အစဉ်းအဆင့်၊ မြေရပ်ကွက်များ
၃။ မြို့တွင်းအဖွဲ့အစည်းများ	၃။ အမျိုးသမီးအဖွဲ့အစည်းများ
၄။ မြေအဖွဲ့အစည်းများ	၄။ မြို့အဖွဲ့အစည်းများ
၅။ ရေအဖွဲ့အစည်းများ	၅။ ဝန်ထမ်းအဖွဲ့အစည်းများ
၆။ မြေအဖွဲ့အစည်းများ	၆။ မြေအဖွဲ့အစည်းများ
၇။ မြေအဖွဲ့အစည်းများ	၇။ မြေအဖွဲ့အစည်းများ
၈။ မြေအဖွဲ့အစည်းများ	၈။ မြေအဖွဲ့အစည်းများ
၉။ မြေအဖွဲ့အစည်းများ	၉။ မြေအဖွဲ့အစည်းများ
၁၀။ မြေအဖွဲ့အစည်းများ	၁၀။ မြေအဖွဲ့အစည်းများ

ခ။ မျှော်မှန်းခြင်း - နောင်လာမည့် (၅) နှစ် အတွင်း ကျေးရွာဖွံ့ဖြိုးရေး မျှော်မှန်းလျာထားချက်များအား တင်ပြပါ။

အမျိုးသားအဖွဲ့မှ တင်ပြသောမျှော်မှန်းချက်များ	အမျိုးသမီးအဖွဲ့မှ တင်ပြသောမျှော်မှန်းချက်များ
၁။ အစဉ်းအဆင့်၊ သာဓု၊ ငါး	၁။ မြို့အဖွဲ့အစည်းများ
၂။ ရေ၊ မြေရပ်ကွက်များ	၂။ မြေအဖွဲ့အစည်းများ
၃။ မြေအဖွဲ့အစည်းများ	၃။ မြေအဖွဲ့အစည်းများ
၄။ မြေအဖွဲ့အစည်းများ	၄။ မြေအဖွဲ့အစည်းများ
၅။ ရေအဖွဲ့အစည်းများ	၅။ မြေအဖွဲ့အစည်းများ
၆။ မြေအဖွဲ့အစည်းများ	၆။ မြေအဖွဲ့အစည်းများ
၇။ မြေအဖွဲ့အစည်းများ	၇။ မြေအဖွဲ့အစည်းများ
၈။ မြေအဖွဲ့အစည်းများ	၈။ မြေအဖွဲ့အစည်းများ
၉။ မြေအဖွဲ့အစည်းများ	၉။ မြေအဖွဲ့အစည်းများ
၁၀။ မြေအဖွဲ့အစည်းများ	၁၀။ မြေအဖွဲ့အစည်းများ

ဂ။ လူထုပီပီကိန်း၏ လာမည့် (၄) နှစ်အတွက် အကျုံးဝင်သော ဦးစားပေး ဖွံ့ဖြိုးတိုးတက်မှု လုပ်ငန်း အစီအစဉ်များအားဖော်ပြပါ။

အဆင့်	ကျေးရွာအတွက် ဦးစားပေး ဖွံ့ဖြိုးတိုးတက်မှု လုပ်ငန်းစဉ်များ	အဆိုပြုသူ (အမျိုးသားများ/ အမျိုးသမီးများ/အမျိုးသား+ အမျိုးသမီး)	ခန့်မှန်းကုန်ကျ စရိတ်	အကျိုးခံစားခွင့်ရှိသူ ခန့်မှန်းခြေ အရေ အတွက်
၁	ခန့်: ၂ ဆောင်	ကျပ်: +၂၀		၁၃၆
၂	ကျောက်ချောင်း	ကျပ်: +၂၀		၁၃၆
၃	ကျောက်ချောင်း	ကျပ်:		၁၃၆
၄	ခန့်: ၂ ဆောင်	ကျပ်:		၁၃၆
၅				
၆				//
၇				
၈				

ဃ၊ လူထုဝီပံ့ကိန်း၏ လာမည့် (၄) နှစ်အတွက် အကျိုးမဝင်သော ဦးစားပေး ဖွံ့ဖြိုးတိုးတက်မှု လုပ်ငန်း အစီအစဉ်များအားဖော်ပြပါ။

အဆင့်	ကျေးရွာအတွက် ဦးစားပေး ဖွံ့ဖြိုး တိုးတက်မှု လုပ်ငန်းစဉ်များ	အဆိုပြုသူ (အမျိုးသားများ/ အမျိုးသမီးများ/အမျိုးသား+ အမျိုးသမီး)	အခန်းကဏ္ဍ
၁	- ဆေးဝေး ခန့်:	ကျပ်: +၂၀	
၂	- ရေနေရာ	ကျပ်: +၂၀	
၃	- ကျောက်ချောင်း	ကျပ်: ၂၀	
၄	ကျေး: မဟုတ်		
၅	- ကျောက်ချောင်း	၂၀	

ခေါင်းဆောင်၊ ကျေးရွာဝီပံ့ကိန်းအထောက်အကူပြုကော်မတီမှ အတည်ပြုသည်။

အမည် ဦးအောင်အောင် လက်မှတ်  နေ့စွဲ ၂၀၂၀-၂၀၂၁

ကဏ္ဍအလိုက်ဦးစားပေးဖွံ့ဖြိုးရေးလုပ်ငန်းစဉ်များ

နောက်ဆက်တွဲ(၄) ခြားနားသော အပိုင်းများအတွက် ဦးစားပေးဖွံ့ဖြိုးရေးလုပ်ငန်းစဉ်များအနှစ်ချုပ်
မူရင်းအား VPSC တွင် ထားရှိရပါမည်။ အခြားဌာနဆိုင်ရာများနှင့် ညှိနှိုင်းရန်အတွက် မိတ္တူအား
TPIC သို့ပို့ရပါမည်။ MIS Data အဖြစ်သွင်းရန်မလိုအပ်ပါ။

	အဆင့်	လုပ်ငန်း	ဦးစားပေး	လ/နှစ်	ကျေးရွာမှ တာဝန်ခံသူ(သို့) အုပ်စု	ပြင်ပမှ မည်သူထောက်ပံ့မလဲ
အခြေခံအဆောက်အဦး	၁	ခန်းမဆောင်	မ (✓) ကျား(✓)			
	၂		မ () ကျား()			
	၃		မ () ကျား()			
	၄		မ () ကျား()			
	၅		မ () ကျား()			
အသက်မွေးဝမ်းကြောင်း/ စိုက်ပျိုးရေး	၁		မ () ကျား()			
	၂		မ () ကျား()			
	၃		မ () ကျား()			
	၄		မ () ကျား()			
	၅		မ () ကျား()			
ကျန်းမာရေးနှင့် အာဟာရ	၁	ရေပိုက်ဖြင့်ရေဖြန့်ဝေရေး	မ (✓) ကျား()			
	၂	ခန်းမဆောင်အိမ်သာ	မ (✓) ကျား(✓)			
	၃		မ () ကျား()			
	၄		မ () ကျား()			

	၅		မ () ကျား()			
ကျန်းမာရေးနှင့် အာဟာရ	၁		မ () ကျား()			
	၂		မ () ကျား()			
	၃		မ () ကျား()			
	၄		မ () ကျား()			
	၅		မ () ကျား()			
ပညာရေး	၁		မ () ကျား()			
	၂		မ () ကျား()			
	၃		မ () ကျား()			
	၄		မ () ကျား()			
	၅		မ () ကျား()			
အခြား	၁	ကျောက်ချောလမ်း	မ (✓) ကျား(✓)			
	၂		မ () ကျား()			
	၃		မ () ကျား()			
	၄		မ () ကျား()			
	၅		မ () ကျား()			

ဦးစားပေးလုပ်ငန်း အကျဉ်းချုပ်ဇယား

စဉ်	လုပ်ငန်းအမည်	ဦးစားပေး အဆင့်	အဆိုပြုသူ (ကျား)	အဆိုပြုသူ (မ)	အဆိုပြုသူ (ကျား+မ)	မှတ်ချက်
၁။	ခန်းမဆောင်	၁			✓	
၂။	ကျောက်ချောလမ်း	၂			✓	
၃။	ရေပိုက်ဖြင့်ရေဖြန့်ဝေရေး	၃		✓		
၄။	ခန်းမဆောင်အိမ်သာ	၄			✓	
၅။						
၆။						
၇။						
၈။						
၉။						
၁၀။						
၁၁။						
၁၂။						
၁၃။						

ပါဝင်ဆွေးနွေးသူ

မှတ်တမ်းတင်သူ

ကျား-၂၆ဦး

အမည်-ဒေါ်ဇော်အေးနာ

မ- ၃၂ဦး

ရာထူး-လူထုစည်းရုံးရေးမှူး

လုပ်ငန်းဆောင်ရွက်မှုမှတ်တမ်းခါတ်ပုံများ

