

ပြည်ထောင်စုသမ္မတ မြန်မာနိုင်ငံတော်အစိုးရ
စိုက်ပျိုးရေး၊မွေးမြူရေးနှင့် ဆည်မြောင်းဝန်ကြီးဌာန
ကျေးလက်ဒေသဖွံ့ဖြိုးတိုးတက်ရေးဦးစီးဌာန



National Community Driven Development Project

လူထုဗဟိုပြုစီမံကိန်း (တတိယနှစ်စက်ဝန်း)

အင်္ဂပူမြို့နယ် ၊ ဧရာဝတီတိုင်းဒေသကြီး

ကျေးရွာဖွံ့ဖြိုးရေးအစီအစဉ်



လေးကြီးကျေးရွာအုပ်စု၊ ဆူးပဒေါင်းကွင်းကျေးရွာ

၂၀၂၀-၂၀၂၁ ခုနှစ်

မာတိကာ

အကြောင်းအရာ	စာမျက်နှာ
၁။အင်္ဂုပုမြို့နယ် အခြေပြမြေပုံ.....	၂
၂။လေးကြီးကျေးရွာအုပ်စုအခြေပြမြေပုံ.....	၃
၃။လေးကြီးအုပ်စုတွင်ပါဝင်သော ကျေးရွာများစာရင်း.....	၃
၄။ကျေးရွာသမိုင်းကြောင်း နှင့် ကျေးရွာအခြေခံအချက်အလက်များ	
၄.၁။ ကျေးရွာသမိုင်းကြောင်း	၄
၄.၂။ ကျေးရွာတွင်းရှိအထောက်ပံ့ရရှိနိုင်သောအဆောက်အအုံများ	၄
၄.၃။ ကျေးရွာသူ/သားများ၏ အဓိကစီးပွားရေးလုပ်ငန်းများ	၄
၄.၄။ ကျေးရွာတွင်းပိုင်ဆိုင်မှု၊ မြေယာဧရိယာနှင့် သဘာဝသယံဇာတများ	၄
၄.၅။ ကျေးရွာတွင်းအခြားသက်ဆိုင်သောသတင်းအချက်အလက်များ	၄
၅။ လူထုပူးပေါင်းပါဝင်သော လူမှုဆန်းစစ်ခြင်းနှင့် အကဲဖြတ်ခြင်းလုပ်ငန်းစဉ် အကျဉ်းချုပ်ဇယား	၅
၆။ ကျေးရွာဖွံ့ဖြိုးရေးအစီအစဉ်အတွက်အသုံးပြုသော PRA TOOL တစ်ခုချင်းစီ၏ သုံးသပ်ချက်များ	
၆.၁။ ကျေးရွာလူမှုရေးနှင့် အရင်းအမြစ်ပြမြေပုံ (Social and Resource Map)	၆-၇
၆.၂။ ရာသီခွင်ပြ-ပြက္ခဒိန် (Seasonal Calender)	၈-၉
၆.၃။ ဥစ္စာနေကြွယ်ဝမှုအဆင့်သတ်မှတ်ခြင်း (Wealth Ranking).....	၁၀-၁၁
၆.၄။ ကျား-မပင့်ကူအိမ်သုံးသပ်ခြင်း (Spider Diagram)	၁၂-၁၃
၆.၅။ ပိုင်ဆိုင်မှုသုံးသပ်ခြင်း (Asset Mapping)	၁၄-၁၅
၆.၆။ အဖွဲ့အစည်းချိတ်ဆက်မှုဇယား (Venn Diagram)	၁၆-၁၇
၇။ ကော်မတီများရွေးချယ်ခြင်းနှင့်ကျေးရွာဖွံ့ဖြိုးရေးအစီအစဉ်ဆောင်ရွက်မှု မှတ်တမ်းခါတ်ပုံ	၁၈
၈။ ကျေးရွာကော်မတီဝင်များစာရင်း	၁၇
၉။ ကျေးရွာအခြေခံအချက်အလက် ပုံစံ ၈-၁ (PC-1) ပ ဒု တ	၁၅-၂၄
၁၀။ စီမံကိန်းစက်ဝန်းအချိန်ဇယား ပုံစံ ၈-၂(PC-2)ပ ဒု တ.....	၂၅-၂၇
၁၁။ ကျေးရွာဖွံ့ဖြိုးရေးဦးစားပေးအစီအစဉ် ပုံစံ ၈-၃ (PC-3) ပ ဒု တ.....	၂၈-၃၄
၁၅။ ကျေးရွာပထမအကြိမ် အစည်းအဝေးမှတ်တမ်း	၃၅-၃၇
၁၆။ ကျေးရွာဒုတိယအကြိမ် အစည်းအဝေးမှတ်တမ်း	၃၈-၄၀
၁၇။ ကဏ္ဍအလိုက်ဦးစားပေးဖွံ့ဖြိုးရေးလုပ်ငန်းစဉ်များ	၄၁

၁။အင်္ဂုပုမြို့နယ် အခြေအနေပြမြေပုံ

အင်္ဂပူမြို့နယ်အခြေပြမြေပုံ

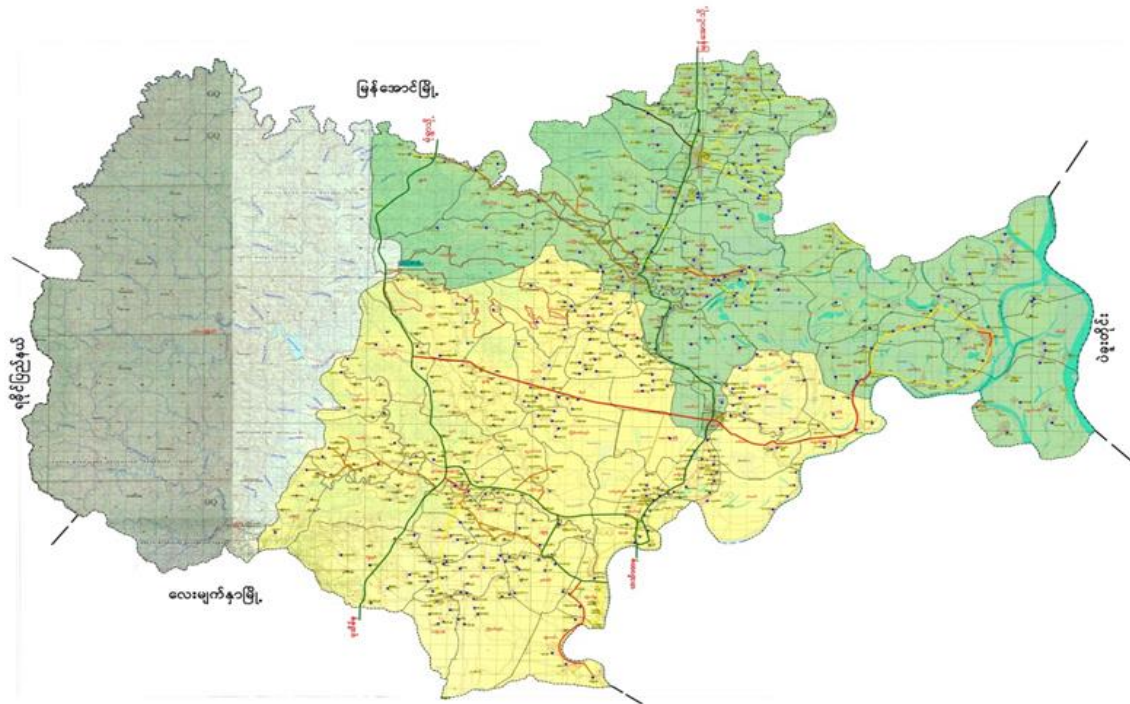

ညွှန်ပြချက်

- ပြည်နယ်/တိုင်းခြား
- မြို့နယ်ခြား
- အုပ်စုခြား
- ကားလမ်း
- ++++ မီးရထားလမ်း

ကျေးရွာအုပ်စု	ကျေးရွာ	အိမ်ခြေ	လူဦးရေ
၇၁	၆၃၉	၅၀၈၀၄	၂၀၁၅၀၆

၂။ လေးကြီး ကျေးရွာအုပ်စုအခြေပြမြေပုံ

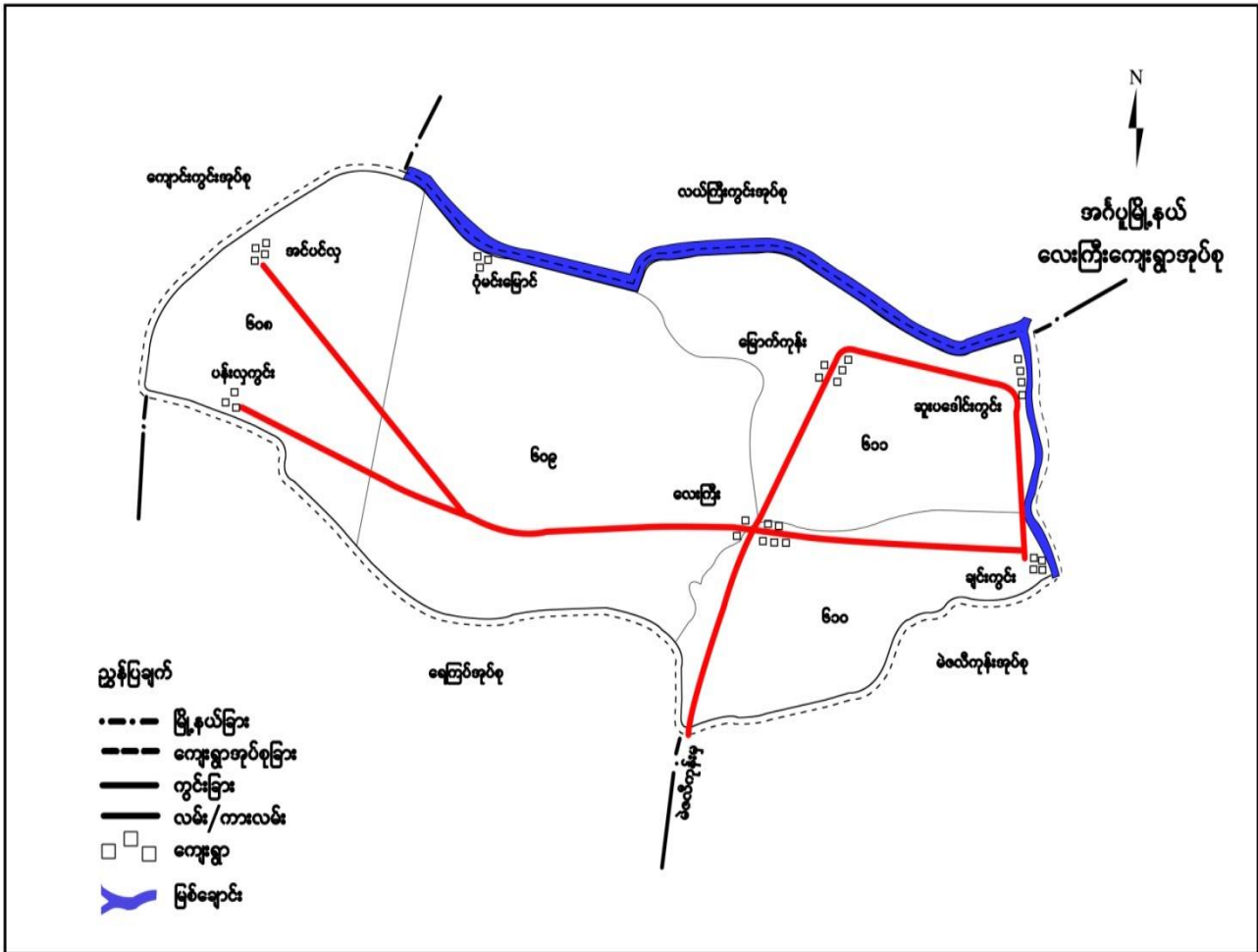

၃။ လေးကြီး ကျေးရွာအုပ်စုတွင်ပါဝင်သော ကျေးရွာများစာရင်း

စဉ်	ကျေးရွာအမည်	အိမ်ထောင်စု	ကျား	မ	လူဦးရေစုစုပေါင်း
၁။	လေးကြီး	၁၈၁	၃၂၈	၃၃၅	၆၆၃
၂။	ဝုံမင်းမြောင်	၄၀	၁၀၀	၁၀၁	၂၀၁
၃။	မြောက်ကုန်း	၃၈	၆၆	၅၈	၁၂၄
၄။	ပန်းလှကွင်း	၂၀	၄၃	၄၅	၈၈
၅။	ဆူးပခေါင်းကွင်း	၁၅	၂၅	၃၃	၅၈
၆။	မြောက်ချင်းကွင်း	၁၅	၂၆	၃၂	၅၈

၄။ ကျေးရွာသမိုင်းကြောင်း နှင့် ကျေးရွာအခြေခံအချက်အလက်များ

၄.၁။ ကျေးရွာသမိုင်းကြောင်း

မြောက်ချင်းကွင်းကျေးရွာသည် ခြံပိုင်းလယ်ပိုင်းများပေါ်တွင်နေထိုင်ကြရင်းမှ ရွာဖြစ်လာသည်။

တောင်ချင်းကွင်းနှင့် မြောက်ချင်းကွင်း ရွာနှစ်ရွာရှိရာ ထိုရွာနှစ်ရွာပေါင်းကာ ဘုန်းတော်ကြီးကျောင်းတစ်ကျောင်းကို ကိုးကွယ်ကြသည်။

၄.၂။ ကျေးရွာအတွင်းအထောက်အပံ့ရရှိ နိုင်သောအထောက်အအံ့များ

ကျေးရွာအတွင်း ဘုန်းတော်ကြီး(၁) ကျောင်းတစ်ကျောင်းရှိပါသည်။

၄.၃။ ကျေးရွာသူ/သားများ၏ အဓိက စီးပွားရေးလုပ်ငန်းများ

ရွာသူ/ရွာသားများ၏ အဓိက စီးပွားရေးမှာ လယ်ယာစိုက်ပျိုးရေး ဖြစ်သည်။

၄.၄။ ကျေးရွာတွင်းပိုင်ဆိုင်မှု၊မြေယာဧရိယာနှင့် သဘာဝသယံဇာတများ

လက်တွန်းတွန်းစက်၊ရေစုပ်စက်၊မွေးမြူရေးတိရစ္ဆာန်၊ကျွဲနွား၊လယ်ယာစက်ဘီး၊ ဆိုင်ကယ်၊ဆိုလာ၊ဖုန်းတို့ရှိပါသည်။

၄.၅။ ကျေးရွာတွင်းအခြားသက်ဆိုင်သော သတင်းအချက်အလက်

ရပ်မိရပ်ဖ၊ကျေးရွာအုပ်ချုပ်ရေးအဖွဲ့ တို့သည် ကျေးရွာအတွင်း တည်ရှိသောအဖွဲ့ဖြစ်သည်။အထွေထွေအုပ်ချုပ်ရေးအဖွဲ့သည် ကျေးရွာအပြင်ဘက်တွင် ရှိသောအဖွဲ့ ဖြစ်သည်။

၅။ လူထုပူးပေါင်းပါဝင်သော လူမှုဆန်းစစ်ခြင်းနှင့် အကဲဖြတ်ခြင်းလုပ်ငန်းစဉ် အကျဉ်းချုပ်ဇယား

နေ့စွဲ	အသုံးပြုခဲ့သော PRA Tool များ	အစည်းအဝေးတွင် ပါဝင်ဆွေးနွေးသူများ			အဓိကဆွေးနွေးချက်များ
		ကျား	မ	ပေါင်း	
21.8.2019	လူမှုရေးနှင့် အရင်းအမြစ်ပြ မြေပုံ (Social and Resource Map)	7	7	14	လယ်ယာလုပ်ငန်း၊အရင်းအမြစ်၊ တိုင်းရင်းသားလူမျိုးစုလူနေမှု အခြေခံ အဆောက်အအုံ။
21.8.2019	ရာသီခွင်ပြ-ပြက္ခဒိန် (Seasonal Calendar)	16	14	30	ရာသီဥတု၊လယ်ယာစိုက်ပျိုးရေး၊ ကျန်းမာရေး၊လမ်းပန်းဆက်သွယ်ရေး၊ ဝင်ငွေ/ထွက်ငွေ၊အစာရေစာဖူလုံမှု၊ ပွဲတော်ရက်၊အားလပ်ချိန်။
21.8.2019	ဥစ္စနေကြွယ်ဝမှုအဆင့် (Wealth Ranking)	7	7	14	နွမ်းပါးသောအိမ်ထောင်စု(၁၁၅)စု၊လယ်ယာမြေမရှိခြင်း၊အလုပ်အကိုင်ရှားပါးခြင်း၊ ပညာရေး။
21.8.2019	ပင့်ကူအိမ်သုံးသပ်ခြင်း (Spider Diagram)	10	10	20	အမျိုးသမီးများ အိမ်မှုကိစ္စများတွင်သာ အချိန်ကုန်နေခြင်း၊ဝင်ငွေရလုပ်ငန်း နည်းပါးခြင်း၊ပညာရေးအားနည်းခြင်း
21.8.2019	ပိုင်ဆိုင်မှုသုံးသပ်ခြင်း (Asset Mapping)	8	7	15	လယ်၊စက်ဘီး၊ဆိုလာ၊ဆန်စက်၊မြေလှေ့ ဆိုင်ကယ်၊ဖုန်း၊ကျွဲနွားများကို အမျိုးသား/ သမီးတို့က သုံးစွဲကြသည်။
21.8.2019	အဖွဲ့အစည်းချိတ်ဆက်မှု (Venn Diagram)	9	7	16	ကျေးရွာတွင်း နှင့် ပြင်ပအဖွဲ့အစည်းများ သည် ၎င်းတို့၏တာဝန်အလိုက် သြဇာ လွှမ်းမိုးမှုရှိကြသည်။

၆။ ကျေးရွာဖွံ့ဖြိုးရေးအစီအစဉ်အတွက်အသုံးပြုသော PRA Tool တစ်ခုချင်းစီ၏ သုံးသပ်ချက်

၆.၁။ ကျေးရွာလူမှုရေးနှင့် အရင်းအမြစ်ပြမြေပုံ (Social and Resource Map)

အင်္ဂုမြို့နယ်လေးကြီးကျေးရွာအုပ်စုမြောက်ချင်းကွင်းကျေးရွာ

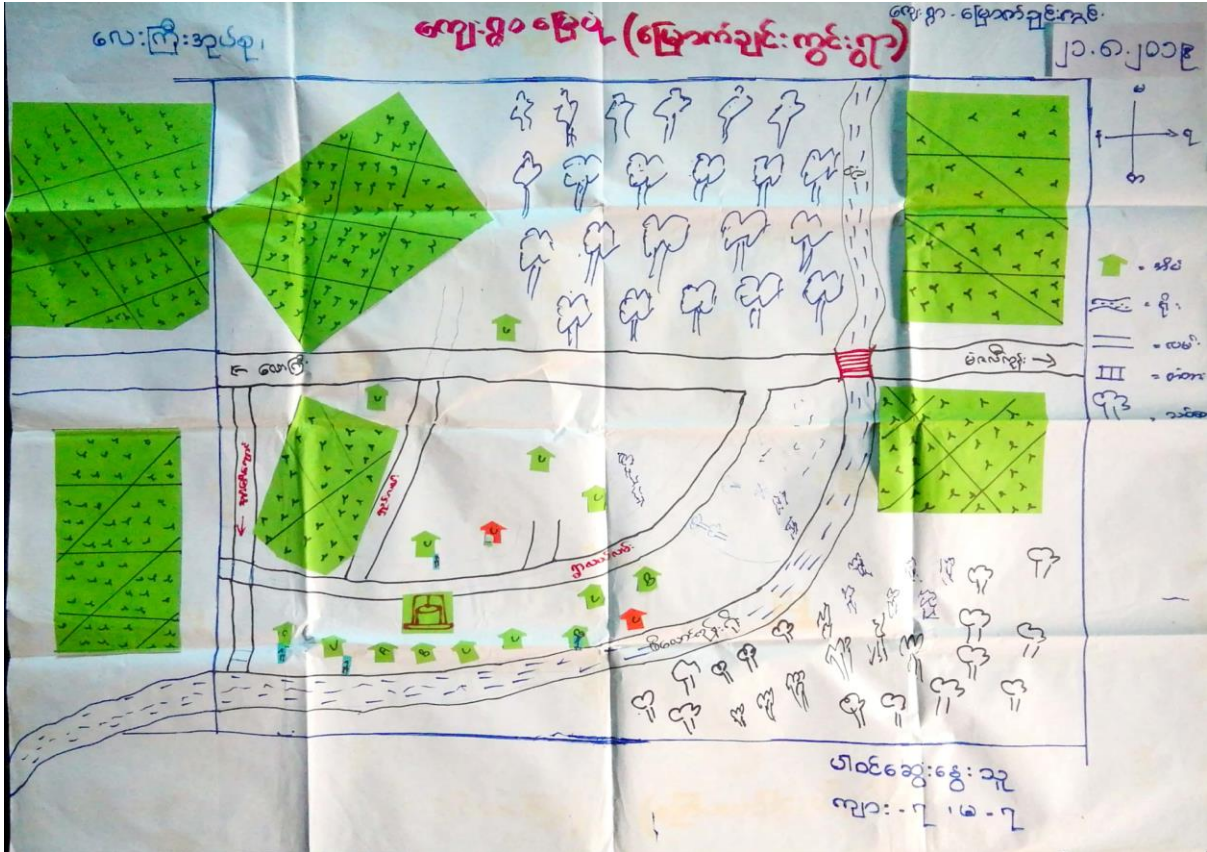

၆.၂။ ရာသီခွင်ပြ-ပြကွဲဒိန် (Seasonal Calender)

အင်္ဂပူမြို့နယ်လေးကြီးကျေးရွာအုပ်စုမြောက်ရင်းကွင်းကျေးရွာ၏ ရာသီခွင်ပြ-ပြကွဲဒိန်

၂၀-၈-၂၀၁၉

လေးကြီးအုပ်စု-အင်းစိမ်းကျေးရွာ-အင်းစိမ်းကျေးရွာ-ကျေးရွာ-ရာသီခွင်ပြကွဲဒိန်

ပါဝင်ဆွေးနွေးသူ ကျား-၁၆၊ မ-၁၄

အကြောင်းအရာ	ဇန်နဝါရီ	ဖေဖော်ဝါရီ	မတ်	ဧပြီ	မေ	ဇွန်	ဇူလိုင်	ဇူလိုင်	စက်တင်ဘာ	အောက်တိုဘာ	နိုဝင်ဘာ	ဒီဇင်ဘာ
ရာသီဥတု												
ခိုက်ပျိုးရေ	ခွေ့ပါ၊ ရိုက်	ခွေ့ပါ၊ ရိုက်	ခွေ့ပါ၊ ကျ	ခွေ့ပါ၊ ရိုက်	ခွေ့ပါ၊ ရိုက်			ခွေ့ပါ၊ ရိုက်	ခွေ့ပါ၊ ရိုက်	ခွေ့ပါ၊ ကျ	ခွေ့ပါ၊ ကျ	
လယ်ယာဆက်သွယ်ရေး	==	==	==	==	==	==	==	==	==	==	==	==
သဘာဝဘေးအန္တရာယ်				ရေတို၊ ရေကြီး								
လုပ်ငန်းအာလင်ချိန်												
ဝေငါး												

ရာသီခွင်ပြ-ပြကွဒိန်၏ ဆွေးနွေးခြင်းနှင့်ဆန်းစစ်ခြင်း

ရေထက်တိုင်းအောကြီး၊ အင်ပူမြို့၊ လေးကြီး၊ အုပ်စု၊ မြောက်ရင်း၊ ကွင်းနှင့် ဆူးပေါင်း၊
ကျေးရွာ၏ ရာသီခွင်ပြ ပြကွဒိန် ဆွေးနွေးခြင်းနှင့် ဆန်းစစ်ခြင်း

ရက်စွဲ - ၂၀-၀၂-၂၀၁၉

ဝါထံဆွေးနွေးသူ- အမျိုးသား (၁၆) ဦး
အမျိုးသမီး (၀၄) ဦး

ရေထက်တိုင်းအောကြီး၊ အင်ပူမြို့၊ လေးကြီး၊ အုပ်စု၊ မြောက်ရင်း၊ ကွင်းနှင့် ဆူးပေါင်း
ကျေးရွာ၏ ရာသီခွင်ပြ ပြကွဒိန်ကို ဆွေးနွေးရာ နွေးခါး၊ မိုးခါး၊ နက်က
ခိုက်မျိုး၊ ကြာဘုတ်၊ လမ်းပန်း၊ အင်ပူပင်၊ ရေ၊ တွေ့ရာသီတွင် ဘေးလောက အဆင်ပြေ
ပြီး၊ မိုးရာသီတွင် ဘေးလောက အဆင်မပြေပါ။ မိုးရာသီတွင် ဖြစ်ရန် ရေးကြီးခြင်း
ဖြစ်ပေါ်ပါသည်။

ဝါဆို၊ ဝါခေါင်လများတွင် အားလပ်ချိန်မှ ကြပါ။ ကျန်လများတွင် လက်လှုပ်
လက်ဆား၊ ဘေးမပြေ၊ အားလပ်ချိန်နှင့် ပါးကြာသည်။ အလုပ်လုပ်ရာ
တွင် စေ့စေ့ / တွက်စေ့ များတို့ ဖြစ် နှင့် စေ့စေ့ နည်းပါးပြီး ထွက်စေ့ များဖြင့်
ကြေမိများတင် ကြာသည်။

ပြဿနာအချက်အလက်

စေ့စေ့လုပ်ငန်းများ လုပ်ငန်းခြင်းဖြင့် ကျေးရွာတွင် ရွာသူ/ရွာသား
များ စီးပွားရေး အဆင်ပြေလာခြင်းပါသည်။

၆.၃။ ဥစ္စာခန့်ကြွယ်ဝမှုအဆင့်သတ်မှတ်ခြင်း (Wealth Ranking)

အင်္ဂုလိ၊ နယ်လေးကြီးကျေးရွာအုပ်စု၊ မြောက်ချင်းကွင်းကျေးရွာ ဥစ္စာခန့်ကြွယ်ဝမှုအဆင့်သတ်မှတ်ခြင်း

မြောက်ချင်းကွင်း၊ + ဘူးဝါဒါ၊ ငါးကွင်းကျေးရွာ ဥစ္စာခန့်ကြွယ်ဝမှုရယူပုံ ၂၁.၈.၂၀၁၉

အဆင့်	သတ်မှတ်ချက်	ဒီဇင်ဘာလအတွက် စာရင်းအရေအတွက်	ရာခိုင်နှုန်း
ချင်းသာ	လယ်စေ့ (၁၀-၂၀) စေ့၊ သွပ်မိုး၊ မြေဆီလိပ်၊ လယ်စွန့်စက်၊ ရေစက်၊ ချိန်ကပ်၊ TV၊ မိုက်၊ မာသုဗျာဗျာ	၇	၂၁.၂၁%
အသင့်အတင့်	လယ်စေ့ (၅-၁၀) စေ့၊ သွပ်မိုး၊ ဆီကပ်၊ ချိန်ကပ်၊ မိုက်	၁၁	၃၃.၃၃%
ခွဲခြားပါ	လက်လှည့်၊ လက်စား၊ ဝါးစိမ်း၊ သွပ်မိုး၊ စက်ဘီး	၁၅	၄၅.၄၅%
ခုခံမပါ		၃၃	၉၉.၉၉%

ပါဝင်ဆွေးနွေးသူ
 လူ: - ၇၊ မ - ၇

ဥစ္စာနေကြွယ်ဝမှုအဆင့် သတ်မှတ်ခြင်း ဆွေးနွေးခြင်းနှင့်ဆန်းစစ်ခြင်း

ကျောက်တိုင်း ဒေသကြီး၊ ဧရာဝတီတိုင်းဒေသကြီး၊ ဧရာဝတီမြို့နယ်၊ လေးကြီးကျပ်ရွာ၊ မြောက်ကျွန်းကွဲ၊ ကျေးရွာ
ဆူးပင်ကွဲ

ဥစ္စာနေကြွယ်ဝမှု အဆင့် သတ်မှတ်ခြင်း
ဆွေးနွေးခြင်းနှင့် ဆန်းစစ်ခြင်း

ရက်စွဲ - ၂၁-၈-၂၀၁၉
ပါမောက္ခအဖွဲ့ - ဧရာဝတီ (၅) ဦး
အမှုဆောင် (၁) ဦး

ကျောက်တိုင်း ဒေသကြီး၊ ဧရာဝတီမြို့နယ်၊ လေးကြီးကျပ်ရွာ၊ မြောက်ကျွန်းကွဲ နှင့်
ဆူးပင်ကွဲ၊ ကျေးရွာ၊ ဥစ္စာနေကြွယ်ဝမှု အဆင့် သတ်မှတ်ခြင်း စာအုပ်ဆွေးနွေးရာ
မြောက်ကျွန်းကွဲ နှင့် ဆူးပင်ကွဲ၊ ကျေးရွာတွင် နိမိတ်ခြေပေါင်း (၃၃) နိမိတ်တို့ကို
အရက်၊ ချမ်းသာစားနပ်ရိက္ခာရရှိမှုမှာ ပြည့်စုံစေရန်၊ အလယ်အလတ်အိမ်
တောင့်စုံ (၁၁) အိမ်တောင့်စုံ နှင့် နွမ်းပါးစား အိမ်တောင့်စုံမှာ (၁၅) အိမ်တောင့်
စုံရှိ ကြောင်း တွေ့ရပါသည်။

နွမ်းပါးစား အိမ်တောင့်စုံ အကျဉ်းချုပ် ပြောပြခြင်းမှာ လက်လှုပ်
လက်စား၊ ကျွမ်းသာစားနပ်ရိက္ခာရရှိခြင်းကြောင့် ဖြစ်ပါသည်။ လုံခြုံစေရန် လှူငွေ
ဖွဲ့ခြင်းကြောင့် ဝင်ငွေ ရရှိပါသည်။ နွမ်းပါးခြင်းဖြစ်ပါသည်။

၂၀၁၈ခုနှစ်တွင် ဆူးပင်ကွဲ၊ ကျေးရွာတွင် ဖွဲ့စည်းတံတား
ဆောက်လုပ်ခြင်း၊ လူတူမဟုတ် ဖြစ်စေ နိမိတ် နှစ်ခု၊ လေးလှုပ်ငန်း လှုပ်လှိုင်ရသောကြောင့်
ထိခိုက်လှုပ်ငန်းများ ရရှိခဲ့ပါသည်။

ဥစ္စာနေကြွယ်ဝမှု

မြောက်ကျွန်းကွဲ၊ ကျေးရွာ တွင် ရွာတွင်း လမ်းစား၊ ဖြူဖြူ ဆေးခြောက်
ခွဲ၊ ရပါက ဝိုင်းဝန်းစွာ သွားလာရ အဆင်ပြေ လာနိုင်ပါသည်။ ထိခိုက်လှုပ်ငန်း
အလုပ်အတိုင်အခွင့်အလမ်း ရရှိဖို့ ကျေးလက်ကျေးရွာရှိ ကျေးရွာသို့ သွားများ
အဆင်ပြေနိုင်ပါသည်။

၆.၄။ ကျား-မ ပင့်ကူအိမ်သုံးသပ်ခြင်း (Spider Diagram)

အင်္ဂပူမြို့နယ်လေးကြီးကျေးရွာအုပ်စု၊မြောက်ချင်းကွင်းကျေးရွာ၏ကျား-မ ပင့်ကူအိမ်သုံးသပ်ခြင်း

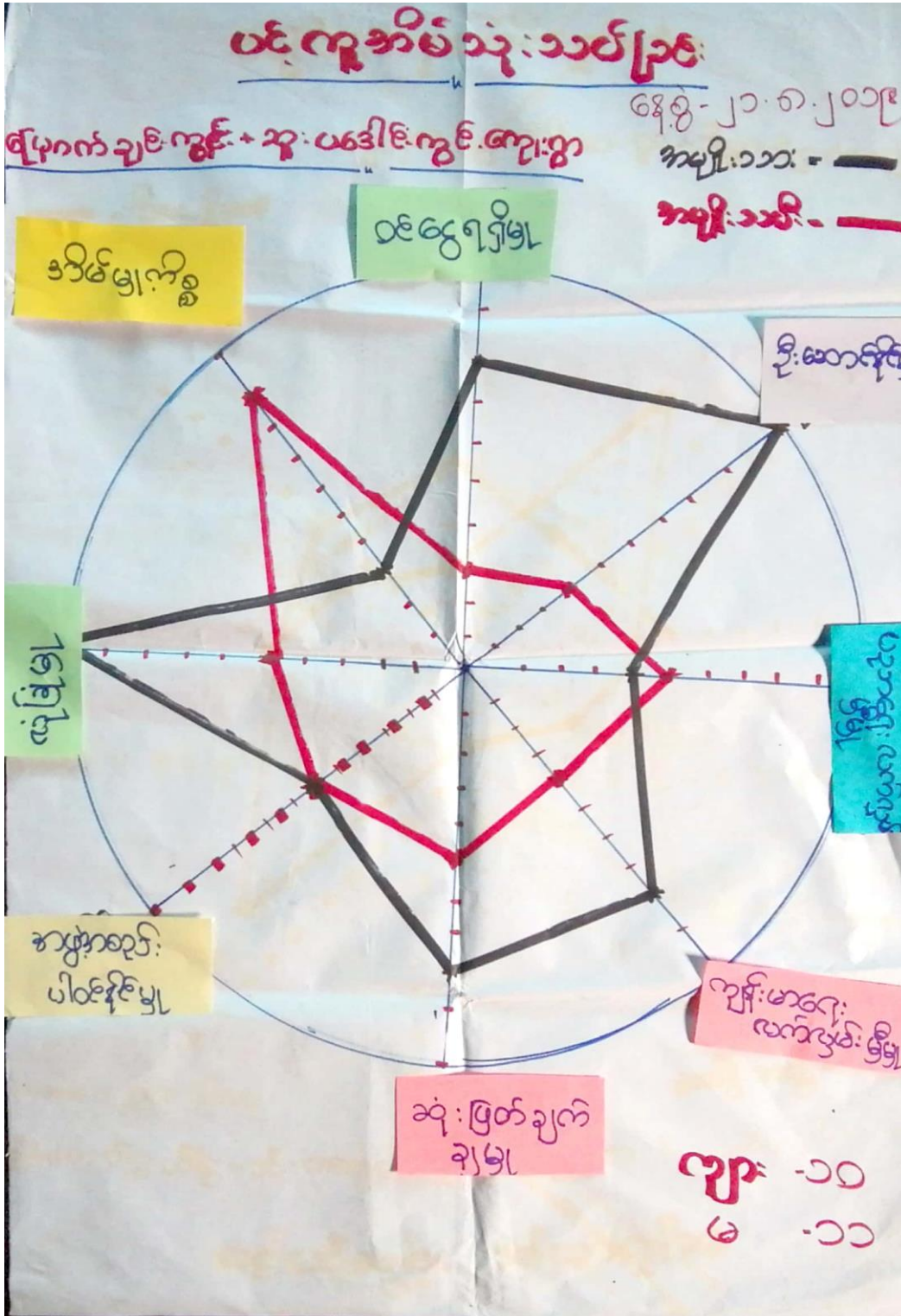

ကျား-မ ပင့်ကူအိမ်သုံးသပ်ခြင်း၏ ဆွေးနွေးခြင်း နှင့်ဆန်းစစ်ခြင်း

ကျောက်တိုင်မြို့နယ်၊ အင်္ဂါ၊ ၂၀၁၉ ခု၊ ဇူလိုင်လ ၂၅ ရက်၊ နေ့စဉ်
ဆွေးနွေးရာတွင် ကျေးဇူးတင် ဖွဲ့စည်းပေးခြင်း

ရက်စွဲ - ၂၀၁၉ ခု၊ ဇူလိုင်လ ၂၅ ရက်
ပါဝင်ဆွေးနွေးသူ - ကျား၊ မ (၁၀) ဦး
အမျိုးသမီး (၁၀) ဦး

ကျောက်တိုင်မြို့နယ်၊ အင်္ဂါ၊ ၂၀၁၉ ခု၊ ဇူလိုင်လ ၂၅ ရက်၊ နေ့စဉ်
ဆွေးနွေးရာတွင် ကျေးဇူးတင် ဖွဲ့စည်းပေးခြင်း
ဝေငွေရရှိမှု၊ ငြိမ်းဆေးမှု၊ ကျန်းမာရေးလက်ထွက်မှု၊ ဆုံးဖြတ်ချက်ချမှု၊
လျှော့ချမှု၊ အခြေခံအဆောက်အအုံများတွင် ရာခိုင်နှုန်း၊ အားဖြင့် ကျား၊ မများထက်
ကျား၊ မများထက် အင်အားပိုမို ရှိပြီး နေရာတွင် ကျား၊ မများထက် လက်ထွက်မှု
ရှိပါသည်။ ကျား၊ မများထက် အင်အားပိုမို ရှိပြီး နေရာတွင် ကျား၊ မများထက်
ကျား၊ မများထက် အင်အားပိုမို ရှိပြီး နေရာတွင် ကျား၊ မများထက်
ကျား၊ မများထက် အင်အားပိုမို ရှိပြီး နေရာတွင် ကျား၊ မများထက်
ကျား၊ မများထက် အင်အားပိုမို ရှိပြီး နေရာတွင် ကျား၊ မများထက်
ကျား၊ မများထက် အင်အားပိုမို ရှိပြီး နေရာတွင် ကျား၊ မများထက်

ဆွေးနွေးရာတွင် ကျေးဇူးတင် ဖွဲ့စည်းပေးခြင်း
တံတား၊ အား၊ လူထုစုတို့ ပြုပြင်ထိန်းသိမ်းရေး နှင့် အကျိုးအမြတ်ပေးဆောင်
ရွက်ရာ ကျား၊ မများထက် ကျား၊ မများထက် တစ်ဖက်တွင် လူထု၊ အများ
ပေးချေခြင်း၊ ကျား၊ မများထက် Public dialogue နှင့်ဆောင်ရွက်ခြင်း၊ ကျား၊ မများထက်
ကျား၊ မများထက် အကျိုးအမြတ်ပေးဆောင်ခြင်း၊ တစ်ဖက်တွင် လူထု၊ အများ
ရှိမှု များကို တွေ့ရှိရပါသည်။

ပြဿနာအခြေအနေ

ယခု နှစ် နှစ်လုံးအတွင်း ကျောက်တိုင်မြို့နယ်၊ အင်္ဂါ၊ ၂၀၁၉ ခု၊ ဇူလိုင်လ ၂၅ ရက်၊ နေ့စဉ်
ဝေငွေရရှိမှု၊ ငြိမ်းဆေးမှု၊ ကျန်းမာရေးလက်ထွက်မှု၊ ဆုံးဖြတ်ချက်ချမှု၊
ကျား၊ မများထက် အကျိုးအမြတ်ပေးဆောင်ခြင်း၊ တစ်ဖက်တွင် လူထု၊ အများ
ကျား၊ မများထက် အကျိုးအမြတ်ပေးဆောင်ခြင်း၊ တစ်ဖက်တွင် လူထု၊ အများ
ကျား၊ မများထက် အကျိုးအမြတ်ပေးဆောင်ခြင်း၊ တစ်ဖက်တွင် လူထု၊ အများ

၆.၅။ ပိုင်ဆိုင်မှုသုံးသပ်ခြင်း (Asset Mapping)

အင်္ဂုပုဂ္ဂိုလ်၊ နယ် လေးကြီးကျေးရွာအုပ်စု၊ မြောက်ချင်းကွင်းကျေးရွာ + ဆူးပဒေါင်းကွင်းကျေးရွာ
၏ပိုင်ဆိုင်မှုသုံးသပ်ခြင်း

ဆူးပဒေါင်းကွင်းကျေးရွာ ပိုင်ဆိုင်မှု သုံးသပ်ခြင်း (၆.၅.၂၁.၂၀၁၉)

ကျား	မ	ကျား+မ
ထွန်စက်	ကပ်ချုပ်အောက်	လမ်း
ရေတစ်စက်	ကျေးဇာဏ်	လယ်ယာမြေ
လှည်း / နွား		ဂျိုးမြောင်း
ဆိုင်ကယ်		
စက်ဘီး		
လက်နှိပ်တွင်း		

ပါဝင်ဆွေးနွေးသူ
ကျား - ၈
မ - ၇

မြောက်ချင်းကွင်းကျေးရွာ ပိုင်ဆိုင်မှု သုံးသပ်ခြင်း (၆.၅.၂၁.၂၀၁၉)

ကျား	မ	ကျား+မ
ထွန်စက်	ကပ်ချုပ်အောက်	ဆိုင်ကယ်
ရေတစ်စက်	ကျေးဇာဏ်	စက်ဘီး
လှည်း		လက်နှိပ်တွင်း
နွား		လမ်း
		လယ်ယာမြေ
		ဂျိုးမြောင်း

ပါဝင်ဆွေးနွေးသူ
ကျား - ၈
မ - ၇

ပိုင်ဆိုင်မှုသုံးသပ်ခြင်း၏ ဆွေးနွေးခြင်း နှင့်ဆန်းစစ်ခြင်း

ရောထီတိုင်းဒေသကြီး၊ နက်ပူမြို့နယ်၊ လေးကြီးကျွန်းကျေးရွာ၊ မြောက်ဘက်၊ ကွဲပြားစွာ
ဆွေးနွေးကြည့်ရှုခြင်း

ပိုင်ဆိုင်မှု သုံးသပ်ခြင်း ဆွေးနွေးခြင်းနှင့် ဆန်းစစ်ခြင်း

ရက်စွဲ- ၂၀-၈-၂၀၁၉

ပါမောက္ခအောင်စာမျိုးဝင်း၊ (၈၇) ဦး
အမျိုးသမီး (၇၂) ဦး

ရောထီတိုင်း ဒေသကြီး၊ နက်ပူမြို့နယ်၊ လေးကြီးကျွန်းကျေးရွာ၊ မြောက်ဘက်၊ ကွဲပြားစွာ
ဆွေးနွေးကြည့်ရှုခြင်း၊ ပိုင်ဆိုင်မှု သုံးသပ်ခြင်းနှင့် ဆွေးနွေးခြင်း၊ ဆွေးနွေးရာ
တွင် နယ်ချုပ်ဆက်ခံခြင်း၊ ဆွေးနွေးခြင်းများကို အမျိုးသမီးများ ထိန်းချုပ်စီမံခန့်ခွဲ
ကြပါသည်။

ရေတံဆက်၊ ထွန်ဆက် ၊ လှည်း၊ နွားများကို အမျိုးသားများသုံးစွဲ၍
ထိန်းချုပ်ကြပါသည်။ ဆိုင်ကယ်၊ ဝက်ဘီး၊ လက်ဖက်ရည်၊ လယ်၊ လယ်ယာပင်၊
ပျားမြေများကို အမျိုးသား၊ အမျိုးသမီး ဖွဲ့စည်းလုပ် ထိန်းချုပ်စီမံခန့်ခွဲ
ကြပါသည်။

ထွန်ဆက်၊ ရေတံဆက် ၊ လှည်း ၊ နွား၊ ဆိုင်ကယ်၊ ဝက်ဘီး၊ လက်ဖက်ရည်
များကို အမျိုးသားများကသာ ဦးဆောင်ကာ ပြုပြင်ခြင်း များ ထိန်းချုပ်ခြင်းများ
ပြုလုပ်ကြပါသည်။

ပြဿနာအချက်အလက်

အမျိုးသမီးများက ဆုံးဖြတ်ချက်ချခြင်း ၊ ပြုပြင်ခြင်း များကို အမျိုးသား
များထက် ပိုမို လုပ်ဆောင်ခွင့်၊ အခွင့်အရေးများရရှိလာပါက စွမ်းဆောင်ရည်
လျှော့နည်းခြင်းတို့ကို လာအိုင်မည် ဖြစ်ပါသည်။

၆.၆။ အဖွဲ့အစည်းချိတ်ဆက်မှုဇယား (Venn Diagram)

အင်္ဂပူမြို့နယ်လေးကြီးကျေးရွာအုပ်စု၊ မြောက်ချင်းကွင်းကျေးရွာအဖွဲ့အစည်းချိတ်ဆက်မှုဇယား

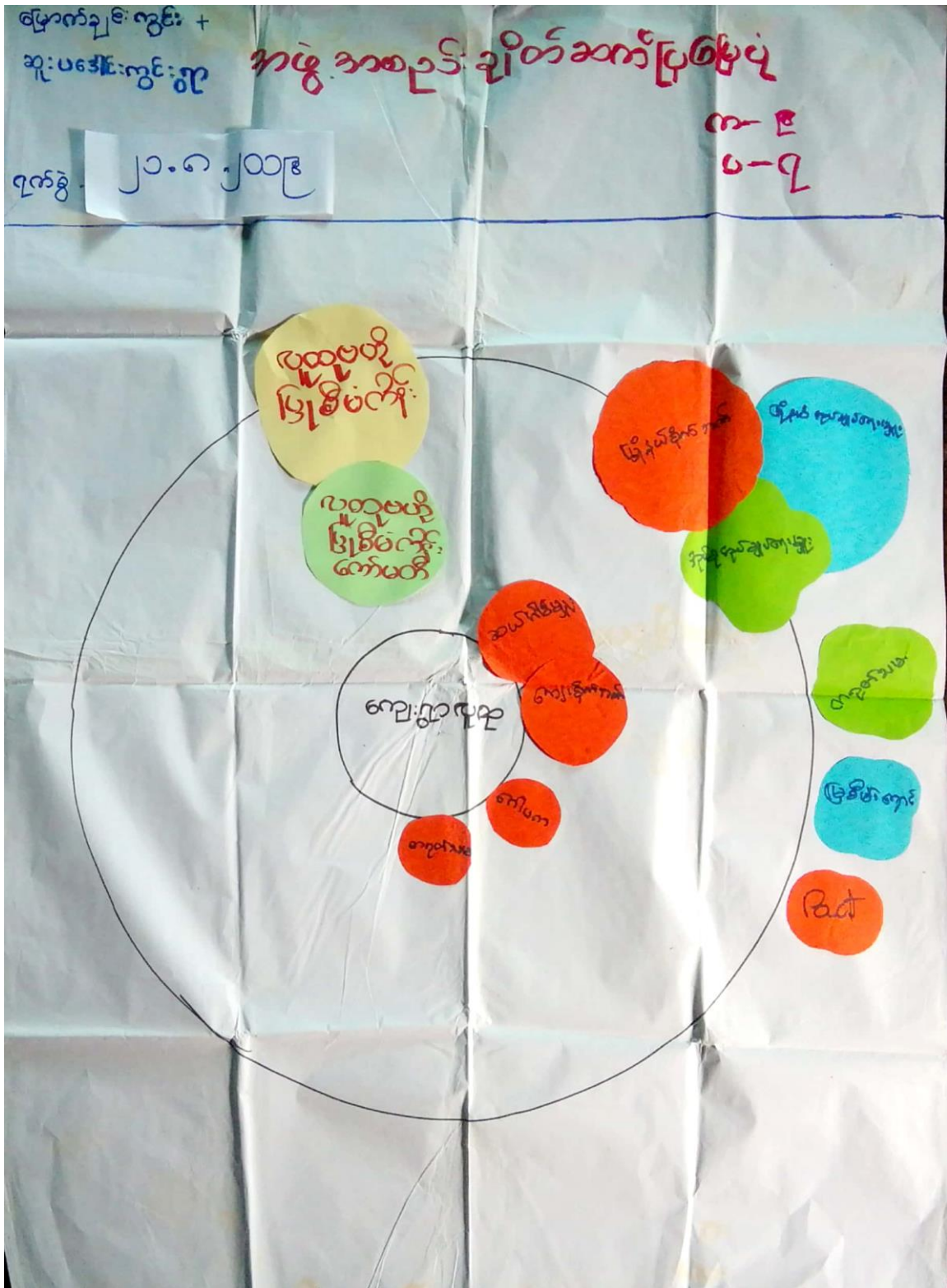

အဖွဲ့အစည်းချိတ်ဆက်မှုဇယား၏ ဆွေးနွေးခြင်း နှင့်ဆန်းစစ်ခြင်း

ကျောက်စိမ်းအောင်ကြီး၊ ကင်ပူမြို့နယ်၊ လေးကြီးကုတ်ခွဲ၊
မြောက်ဗျာ၊ ကွင်း၊ နှင့် ဆူးပေါင်းကွင်း၊ လျှော့ရွာ၏
အဖွဲ့အစည်း ချိတ်ဆက် ပြင်ဆင်ပုံ
ဆွေးနွေးကြီး နှင့် ဆန်းစစ် ပြင်

ရက်စွဲ - ၂၀၁၂.၀၂.၀၁

ပါမောက္ခဆွေးနွေးသူ - ကဗျိုးသား (၉၇) ဦး
ကဗျိုးသား (၇၂) ဦး

ကျောက်စိမ်းအောင်ကြီး၊ ကင်ပူမြို့နယ်၊ လေးကြီးကုတ်ခွဲ၊ မြောက်ဗျာ၊ ကွင်းနှင့်
ဆူးပေါင်းကွင်း၊ လျှော့ရွာ၏ အဖွဲ့အစည်း ချိတ်ဆက် ပြင်ဆင်ပုံ ဆွေးနွေးရာ လျှော့ရွာ
တွင် ဆယ်စိတ် ဖွဲ့သည့် လျှော့ရွာအတွင်း အဖွဲ့အစည်း များ နှင့် မြို့နယ် ဖွဲ့ ပြီးတိုး
တက်ရေး တွင် အဓိက ဦးဆောင်၍ ဆောင်ရွက်ကြသည်။ ဂေါ်ပက အဖွဲ့သည်
ရပ်ကွက်အတွင်း ဘာရေး၊ နာရေး နှင့် ဘာဘာရေး တို့တွင် ဦးစီးဆောင်ရွက်ပြီး
ပူဇော်အဖွဲ့ ဟူ၍ သီးသန့် မပြုပါ။

လျှော့ရွာအတွင်း ချိတ်ဆက်အဖွဲ့ နှင့် တာရှည်စာအဖွဲ့ များ သီးသန့် တွင်
ရှိနေသော အဖွဲ့ ဖြစ်ပါသည်။ အဖွဲ့ချုပ်များ ဖွဲ့စည်းရာတွင် မြို့နယ်အဖွဲ့ချုပ် အဖွဲ့
အဖွဲ့ သတင်း၊ ဝေးဖို့ ရာတွင် ဆယ်စိတ် ဖွဲ့စည်း တာရှည် သစ်စား ရယူပြီး
ပေး ဖို့ နိုင်သည်။ ဖြစ်စေရန် အဖွဲ့ ဖွဲ့ အဖွဲ့ တွင် တာရှည် ဖြစ် လျှော့ရွာတွင် မပြုပါ။

ထူထပ် စေပြီး ဖြစ်စေရန် ဖွဲ့စည်းထားသော လျှော့ရွာ ကော်မတီနှင့် ကုတ်ခွဲ
ကော်မတီ များသည်လည်း ချိတ်ဆက် မြို့ ဖြစ်လာပါသည်။ လျှော့ရွာ ကော်မတီသည်
ကုတ်ခွဲ ကော်မတီနှင့် ချိတ်ဆက် ဖြစ် မြို့ နယ်လျှော့ ရွာလက်ရုံး နှင့် လည်း ချိတ်ဆက်
ကား ကောင်း လာပါသည်။

ပြဿနာအဖြစ် ချုပ်
ဆူးပေါင်းကွင်း နှင့် မြောက်ဗျာ၊ ကွင်း၊ လျှော့ရွာသည် လျှော့ရွာအတွင်း ဖြစ်
လျှော့ရွာအပြင် အဖွဲ့အစည်း ချိတ်ဆက် မြို့ များ ကောင်း နှင့် လည်း မြို့ ဖြစ်
ကြောင်း အဆင်ပြေပါသည်။ ဆက်လက်၍ ပူးပေါင်း ပါဝင် မြို့ များ ကောင်း ဖြစ်
ဖွဲ့ ပြီးလျှင် လုပ်ငန်း များ အဆင် ပြေစွာ ဆောင်ရွက်နိုင်ပါမည်။

၇။ ကော်မတီများရွေးချယ်ခြင်းနှင့်ကျေးရွာဖွံ့ဖြိုးရေးအစီအစဉ်ဆောင်ရွက်မှု မှတ်တမ်းဓာတ်ပုံ



၈။ ကျေးရွာကော်မတီဝင်များစာရင်း

ကျေးရွာကော်မတီအဖွဲ့ဝင်စာရင်း

ကျေးရွာအုပ်စုအမည် ၊ ဇေးဒ်ကြီး ၊ ကျေးရွာအမည် ၊ အဖွဲ့ဝင်အမျိုးအစား ၊ မြောက်ချင်းကွေ့

စဉ်	အမည်	ကျား	မ	ကော်မတီဝင်အမည်	ရာထူး	ဖုန်းနံပါတ်	လက်ရှိ	နုတ်ထွက်
၀	စိုးနိုးနိုး	✓		ကျေးရွာကော်မတီဥက္ကဋ္ဌ	ဥက္ကဋ္ဌ	၀၉-၇၆၆၆၉၃၇၂၅၅		
၂	အိမ်နိုးနိုး		✓	ကျေးရွာကော်မတီဥက္ကဋ္ဌ	ဥက္ကဋ္ဌ	၀၉-၇၈၃၅၂၅၇၈၀၈		
၃	စိုးမင်းမင်းကောင်း	✓		ဝယ်ယူရေးဆပ်ကော်မတီ	ခေါင်းဆောင်	၀၉-၇၅၅၅၅၅၉၉၂		
၄	စိုးဥဇာတ်	✓		ဝယ်ယူရေးဆပ်ကော်မတီ	အဖွဲ့ဝင်	၀၉-၇၈၇၃၆၉၅၃၄		
၅	အိမ်မင်းမင်း		✓	ဝယ်ယူရေးဆပ်ကော်မတီ	အဖွဲ့ဝင်	၀၉-၇၇၀၀၅၁၉၉၈		
၆	စိုးစိုးဖြူ	✓		စောင့်ကြည့်ကြီးကြပ်ရေးဆပ်ကော်မတီ	ခေါင်းဆောင်	၀၉-၇၆၆၉၃၇၂၅၅		
၇	အိမ်နိုးနိုး		✓	စောင့်ကြည့်ကြီးကြပ်ရေးဆပ်ကော်မတီ	အဖွဲ့ဝင်	၀၉-၂၅၀၅၂၉၂၇၇		
၈				စောင့်ကြည့်ကြီးကြပ်ရေးဆပ်ကော်မတီ	အဖွဲ့ဝင်			
၉	စိုးဖြူဖြူ	✓		မြေပြင်ထိန်းသိမ်းရေးဆပ်ကော်မတီ	ခေါင်းဆောင်	၀၉-၆၈၉၅၅၁၇၁၆		
၁၀	အိမ်နိုးနိုး		✓	မြေပြင်ထိန်းသိမ်းရေးဆပ်ကော်မတီ	အဖွဲ့ဝင်	၀၉-၇၆၆၉၃၇၂၅၅		
၁၁				မြေပြင်ထိန်းသိမ်းရေးဆပ်ကော်မတီ	အဖွဲ့ဝင်			
၁၂	စိုးဖြူဖြူ	✓		အကြံပြုတိုင်ကြားရေးတာဝန်ခံ	တာဝန်ခံ	၀၉-၇၈၆၈၀၆၁၇၆		
၁၃	အိမ်မင်းမင်း		✓	အကြံပြုတိုင်ကြားရေးတာဝန်ခံ	တာဝန်ခံ	၀၉-၇၈၇၃၆၉၅၃၄		
၁၄	စိုးတင်တင်	✓		ကျေးရွာတောနာဝန်ထမ်း	အကူ	၀၉-၇၈၀၈၇၀၁၃၄		
၁၅	အိမ်နိုးနိုး		✓	ကျေးရွာတောနာဝန်ထမ်း	အကူ	၀၉-၆၆၀၅၀၅၂၅၅		
၁၆	အိမ်နိုးနိုး		✓	ကျေးရွာတရားကိုင်	အကူ	၀၉-၇၈၅၈၆၅၅၆၁		
	အမျိုးသားစုစုပေါင်း	၇						
	အမျိုးသမီးစုစုပေါင်း		၇					
					စာရင်းပြင်ဆင်သွင်းသူအမည် ၊			
					ရာထူး ။			

(a) ဆိုက်ဘလစ် အသုံးပြုမှု

စာအုပ်အမျိုးအစား	အသုံးပြုပါ	အသုံးပြုမပါ	အသုံးပြုပုံ	အသုံးပြုမှု	အသုံးပြုမှု
မူပိုင်ခွင့်	<input type="checkbox"/>	<input type="checkbox"/>	မူပိုင်ခွင့်	မူပိုင်ခွင့်	<input type="checkbox"/>
အခမဲ့	<input type="checkbox"/>	<input type="checkbox"/>	အခမဲ့	အခမဲ့	<input type="checkbox"/>
အခမဲ့	<input type="checkbox"/>	<input type="checkbox"/>	အခမဲ့	အခမဲ့	<input type="checkbox"/>
အခမဲ့	<input type="checkbox"/>	<input type="checkbox"/>	အခမဲ့	အခမဲ့	<input type="checkbox"/>
အခမဲ့	<input type="checkbox"/>	<input type="checkbox"/>	အခမဲ့	အခမဲ့	<input type="checkbox"/>
အခမဲ့	<input type="checkbox"/>	<input type="checkbox"/>	အခမဲ့	အခမဲ့	<input type="checkbox"/>
အခမဲ့	<input type="checkbox"/>	<input type="checkbox"/>	အခမဲ့	အခမဲ့	<input type="checkbox"/>
အခမဲ့	<input type="checkbox"/>	<input type="checkbox"/>	အခမဲ့	အခမဲ့	<input type="checkbox"/>
အခမဲ့	<input type="checkbox"/>	<input type="checkbox"/>	အခမဲ့	အခမဲ့	<input type="checkbox"/>

(b) ကျွန်ုပ်တို့၏ အသုံးပြုမှု (ကျွန်ုပ်တို့၏ အသုံးပြုမှုကို အသုံးပြုသူများ၏ အသုံးပြုမှုအဖြစ် အသုံးပြုပါ)

စာအုပ်အမျိုးအစား	အသုံးပြုမှု		အသုံးပြုမှု		အသုံးပြုမှု	
	အသုံးပြုပါ	အသုံးပြုမပါ	အသုံးပြုပါ	အသုံးပြုမပါ	အသုံးပြုပါ	အသုံးပြုမပါ
မူပိုင်ခွင့်	<input type="checkbox"/>	<input type="checkbox"/>	မူပိုင်ခွင့်	<input type="checkbox"/>	မူပိုင်ခွင့်	<input checked="" type="checkbox"/>
အခမဲ့	<input type="checkbox"/>	<input type="checkbox"/>	အခမဲ့	<input type="checkbox"/>	အခမဲ့	<input type="checkbox"/>
အခမဲ့	<input type="checkbox"/>	<input type="checkbox"/>	အခမဲ့	<input type="checkbox"/>	အခမဲ့	<input type="checkbox"/>
မူပိုင်ခွင့်	<input type="checkbox"/>	<input type="checkbox"/>	မူပိုင်ခွင့်	<input type="checkbox"/>	မူပိုင်ခွင့်	<input checked="" type="checkbox"/>
အခမဲ့	<input type="checkbox"/>	<input type="checkbox"/>	အခမဲ့	<input type="checkbox"/>	အခမဲ့	<input checked="" type="checkbox"/>
အခမဲ့	<input type="checkbox"/>	<input type="checkbox"/>	အခမဲ့	<input type="checkbox"/>	အခမဲ့	<input type="checkbox"/>

(c) ကျွန်ုပ်တို့၏ အသုံးပြုမှု (ကျွန်ုပ်တို့၏ အသုံးပြုမှုကို အသုံးပြုသူများ၏ အသုံးပြုမှုအဖြစ် အသုံးပြုပါ)

ကျွန်ုပ်တို့၏ အသုံးပြုမှုကို အသုံးပြုသူများ၏ အသုံးပြုမှုအဖြစ် အသုံးပြုပါ

- (a) ကျွန်ုပ်တို့၏ အသုံးပြုမှုကို အသုံးပြုသူများ၏ အသုံးပြုမှုအဖြစ် အသုံးပြုပါ
- (b) ကျွန်ုပ်တို့၏ အသုံးပြုမှုကို အသုံးပြုသူများ၏ အသုံးပြုမှုအဖြစ် အသုံးပြုပါ
- (c) ကျွန်ုပ်တို့၏ အသုံးပြုမှုကို အသုံးပြုသူများ၏ အသုံးပြုမှုအဖြစ် အသုံးပြုပါ

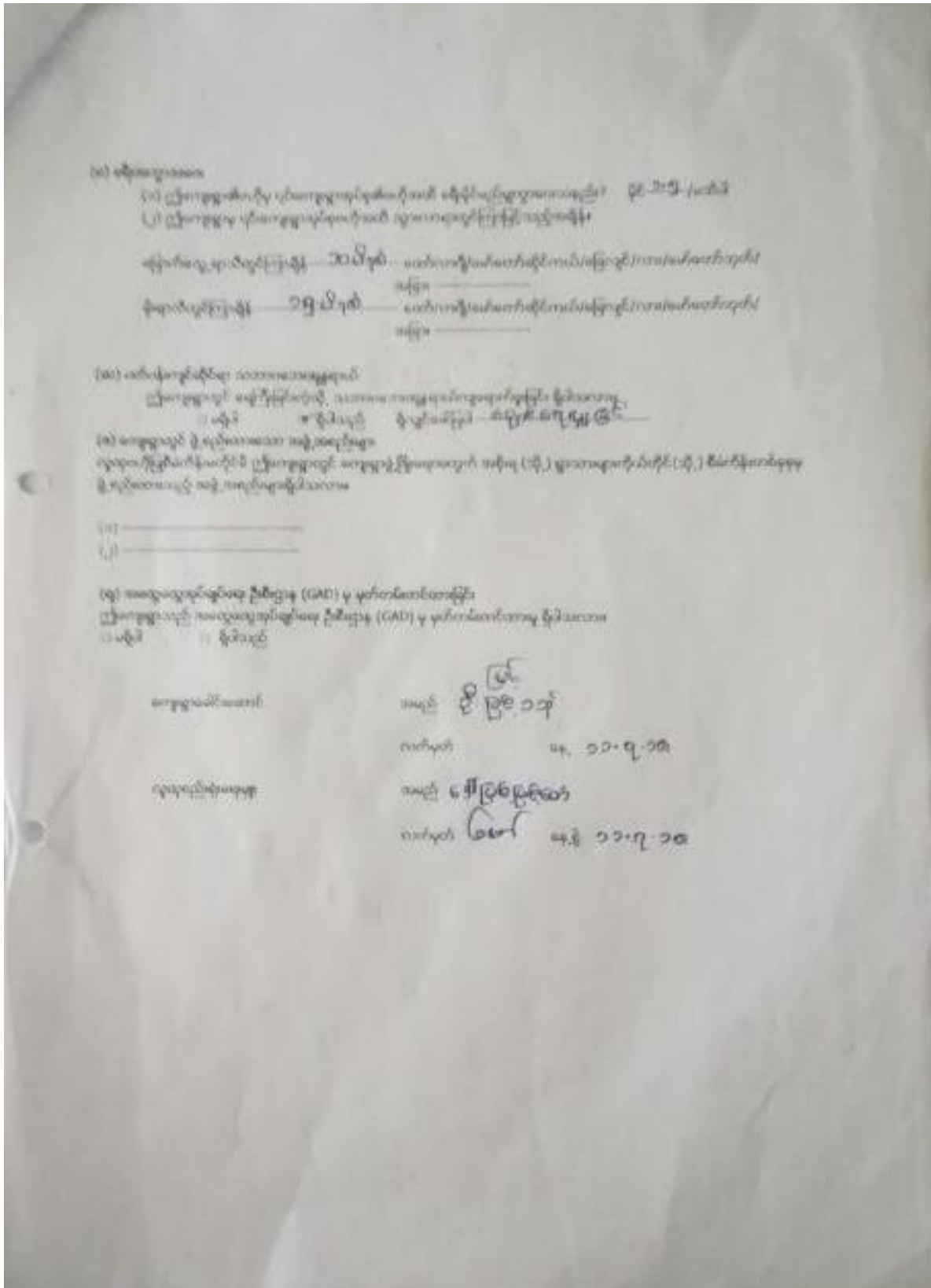

ပုံစံ - ၈ - ၁ ကျေးရွာအခြေခံအချက်အလက်များ (Form PC 1)

လမ်းညွှန်ချက်၊ ကျေးရွာတစ်ရွာသို့ ပထမဆုံးမိတ်ဆက်ခရီးသွားရောက်သောအခါ လူထုစည်းရုံးရေးမှူးသည် ကျေးရွာခေါင်းဆောင်များအားကျေးရွာအချက်အလက်များကိုပေတ္တာရပ်ခံ၍တောင်းခံရသည်။ ဤအချက်အလက်များကိုစီမံကိန်းမိတ်ဆက်အစည်းဝေးမတိုင်မီတောင်းခံရမည်။ စီမံကိန်းမိတ်ဆက်အစည်းဝေးတွင် လူထုစည်းရုံးရေးမှူးသည် ဤအချက်အလက်များအား စစ်ဆေးပြီး မှန်ကန်အောင်ပြုလုပ်ရမည်။ ပြီးနောက်တွင် လူထုစည်းရုံးရေးမှူးမှ သတင်းအချက်အလက်ထံသို့ Tablets မှ တဆင့် ဖြည့်သွင်းရမည်။

ကျေးရွာခေါင်းဆောင် အမည် ဒိုးမြင့်လှသာဇာ	ကျေးရွာခေါင်းဆောင်၏ ဖုန်းနံပါတ် ၀၁ - ၇၇၇ ၅၄၅၅၂၈	လူထုစည်းရုံးရေးမှူး၏အမည် ဒေါ်ပိုးမာမာ
ပြည်နယ်၊ တိုင်းဒေသကြီး ဧရာဝတီ	မြို့နယ် ဘင်္ဂပူ	ကျေးရွာအုပ်စု လေးကြီး
		ကျေးရွာ မြောက်ချစ်ကွန်း

က၊ လူဦးရေ

လူမျိုးစု	အိမ်ထောင်စုအရေအတွက်	ကိုးကွယ်သည့်ဘာသာ	အိမ်ထောင်စုအရေအတွက်
လူမျိုးစု (၁) ဗမာ	၁၆	ဘာသာ(၁) ဗုဒ္ဓ	၁၆
လူမျိုးစု (၂) -----		ဘာသာ(၂) -----	
လူမျိုးစု (၃) -----		ဘာသာ(၃) -----	
လူမျိုးစုရော -----		ဘာသာရော -----	
အခြား			
အရေအတွက်			
မသန်စွမ်းသူများ			
သက်ကြီးရွယ်အိုများ (၆၅ နှစ် နှင့် အထက်)	၄		
စစ်ဘေးရှောင်			

	အမျိုးသား(အရေအတွက်)	အမျိုးသမီး(အရေအတွက်)	စုစုပေါင်းအရေအတွက်
လူဦးရေ			
လူမျိုးစု (၁) မအူ	၂၆	၃၂	၅၈
လူမျိုးစု (၂)-----			
လူမျိုးစု (၃)-----			
အခြား			
အိမ်ထောင်ဦးစီး	၁၄	၂	၁၆

(ခ)အခြေခံအဆောက်အအုံအသုံးအဆောင်များ

စာသင်ကျောင်း	အမှတ် ခြံမပါ	ကျန်းမာရေး	အမှတ်ပြု ခင်းပါ	ဘာသာရေးအဆောက် အအုံများ	အမှတ် ခြံမပါ
အထက်တန်းကျောင်း	<input type="checkbox"/>	ဆေးရုံ	<input type="checkbox"/>	ဝေတီ	<input type="checkbox"/>
အလယ်တန်းကျောင်း	<input type="checkbox"/>	ကျန်းမာရေးဌာန	<input type="checkbox"/>	ဘုန်းကြီးကျောင်း	<input type="checkbox"/>
မူလတန်းကျောင်း	<input type="checkbox"/>	ကျန်းမာရေးဌာနခွဲ	<input type="checkbox"/>	ဟိန္ဒူဘုရားကျောင်း	<input type="checkbox"/>
မူကြိုကျောင်း	<input type="checkbox"/>	ဆေးပေးခန်း	<input type="checkbox"/>	ခရစ်ယာန်ကျောင်း	<input type="checkbox"/>
အခြား	<input type="checkbox"/>	အခြား	<input type="checkbox"/>	ဝလီ	<input type="checkbox"/>
				အခြား	<input type="checkbox"/>
မှတ်ချက်		မှတ်ချက်		မှတ်ချက်	

(ဂ)ကျွမ်းကျင်သူများမှတ်တမ်း (ကျေးရွာတွင်နေထိုင်သောသို့မဟုတ် တခြားရွာမှလာရောက်သောကျွမ်းကျင်သူများ)

	(၁) စာသင်ကျောင်း		(၂) ကျန်းမာရေး		(၃) လက်မှုပညာရှင်			
	ရွာတွင်နေ ထိုင်သူ	အခြားရွာမှ လာသူ	ရွာတွင်နေ ထိုင်သူ	အခြား ရွာမှ လာသူ		ရွာတွင် နေထိုင်သူ	အခြားရွာ မှလာသူ	
မူလတန်းပြဆရာ/မ	<input type="checkbox"/>	<input type="checkbox"/>	ဆရာဝန်	<input type="checkbox"/>	<input type="checkbox"/>	လက်သမား	<input checked="" type="checkbox"/>	<input type="checkbox"/>

အထက်တန်းပြဆရာ/မ	<input type="checkbox"/>	<input type="checkbox"/>	လက်ထောက် ကျန်းမာရေးမှူး	<input type="checkbox"/>	<input type="checkbox"/>	ပန်းရံ	<input type="checkbox"/>	<input type="checkbox"/>
အလယ်တန်းပြဆရာ/မ	<input type="checkbox"/>	<input type="checkbox"/>	အမျိုးသမီးကျန်းမာရေး ဆရာမ	<input type="checkbox"/>	<input type="checkbox"/>	လျှပ်စစ်ကျွမ်းကျင်၊ မီးသမား	<input type="checkbox"/>	<input type="checkbox"/>
မူကြိုဆရာ/မ	<input type="checkbox"/>	<input type="checkbox"/>	သားဖွားဆရာမ	<input type="checkbox"/>	<input type="checkbox"/>	ရေပိုက်သွယ်သူ	<input checked="" type="checkbox"/>	<input type="checkbox"/>
အခြား	<input type="checkbox"/>	<input type="checkbox"/>	ပြည်သူ့ကျန်းမာရေးလုပ်သား	<input type="checkbox"/>	<input type="checkbox"/>	စက်ပြင်ဆရာ	<input checked="" type="checkbox"/>	<input type="checkbox"/>
မှတ်ချက်				မှတ်ချက်				မှတ်ချက်

(ဃ) ကျေးရွာသို့ ရောက်ရှိနိုင်သည့်လမ်းအခြေအနေ/ကျေးရွာတစ်ရွာသည် ၎င်း၏ကျေးရွာအုပ်စုနှင့် ဆက်သွယ်ထားသော လမ်းအခြေအနေ(အောက်ပါတို့ကိုပိုင်းပါ)

ကျောက်ကြမ်းလမ်း: ကတ္တရာလမ်း: ကွန်ကရစ်လမ်း: မော်တော်ဆိုင်ကယ်လမ်း:
 ကျောက်ခင်းလမ်း: မြေသားလမ်း: လူသွားလမ်း: အခြား: _____

(င) ကျေးရွာဖွံ့ဖြိုးမှုစီမံချက်

(၁) လူထုပတ်ဝန်းကျင်ထိခိုက်မှုမရှိစေရန် ကျေးရွာတွင် ကျေးရွာဖွံ့ဖြိုးမှု စီမံချက်ရှိခဲ့ပါသလား? ပိုင်းပါ
 ရှိပါသည် မရှိပါ / မသိပါ
 (၂) ရှိခဲ့ပါလျှင် ဤစီမံချက်ကို မည်သည့် ခုနှစ်တွင်ပြင်ဆင်ခဲ့ပါသနည်း? နှစ်-----/မသိပါ
 (၃) ဤစီမံချက်ကို မြို့နယ်မှအတည်ပြုခဲ့ပါသလား? ပြုခဲ့ပါသည်/မပြုခဲ့ပါ /မသိပါ

(စ) ဓနိအကွာအဝေး

(၁) ဤကျေးရွာ၏ပဟိုမှ၎င်းကျေးရွာအုပ်စု၏ပဟိုအထိ ဓနိပိုင်မည်မျှကွာဝေးသနည်း? မိုင်-၁.၅- /မသိပါ
 (၂) ဤကျေးရွာမှ ၎င်းကျေးရွာအုပ်စုပဟိုအထိ သွားလာရာတွင် ကြာမြင့်သည့်အချိန်။
 ခြောက်သွေ့ရာသီတွင် ကြာချိန် ၁၀ မိနစ် ----- ထော်လာရီ/ မော်တော်ဆိုင်ကယ် / ခြေလျင်/လား/မော်တော်ဘုတ်/
 အခြား: -----
 မိုးရာသီတွင် ကြာချိန် ၁၅ မိနစ် ----- ထော်လာရီ/ မော်တော်ဆိုင်ကယ် / ခြေလျင်/လား/မော်တော်ဘုတ်/
 အခြား: -----

(ဆ) ပတ်ဝန်းကျင်ဆိုင်ရာသဘာဝဘေးအန္တရာယ်

ဤကျေးရွာတွင် ရေကြီးခြင်းကိုသို့ သဘာဝဘေးအန္တရာယ်ကျရောက်ဖူးခြင်း ရှိပါသလား။

မရှိပါ ရှိပါသည် ရှိလျှင်ဖော်ပြပါ-----**ရေကြီးခြင်း**-----

(ဇ) ကျေးရွာတွင် ဖွဲ့စည်းထားသော အဖွဲ့အစည်းများ

လူထုဗဟိုပြုစီမံကိန်းမတိုင်မီ ဤကျေးရွာတွင် ကျေးရွာဖွံ့ဖြိုးရေးအတွက် အစိုးရ(သို့)ရွာသားများကိုယ်တိုင်(သို့) စီမံကိန်းတစ်ခုခုမှ ဖွဲ့စည်းထားသည့် အဖွဲ့အစည်းများရှိပါသလား။

(၁) -----

(၂) -----

(ဈ) အထွေထွေအုပ်ချုပ်ရေးဦးစီးဌာန (GAD) မှ မှတ်တမ်းတင်ထားခြင်း

ဤကျေးရွာသည် အထွေထွေအုပ်ချုပ်ရေး ဦးစီးဌာန (GAD) မှ မှတ်တမ်းတင်ထားမှု ရှိပါသလား။

မရှိပါ ရှိပါသည်

ကျေးရွာခေါင်းဆောင်

အမည် **ဦးမြင့်သန်း**

လက်မှတ် **[Signature]** နေ့.စွဲ **၂၀.၈.၂၀၁၉**

လူထုစည်းရုံးရေးမှူး

အမည် **ဒေါ်ဦးအိဖြူ**

လက်မှတ် **[Signature]** နေ့.စွဲ **၂၀.၈.၂၀၁၉**

ပုံစံ - ၀-၂ - စီမံကိန်းစက်ဝန်းအချိန်ဇယား(PC 2)

လည်ညွှန်းချက်	သက်ဆိုင်ရာလုပ်ငန်းစဉ်/လက်ထောက်နည်းလမ်း/လက်ထောက်အဖွဲ့/လက်ထောက်အဖွဲ့ဝင်အရပ်အဖွဲ့	စီမံကိန်းစက်ဝန်းအချိန်ဇယား
ကျေးဇူးတင်အတွက်အဖွဲ့ဝင်အရပ်အဖွဲ့	ကျေးဇူးတင်အဖွဲ့ဝင်အရပ်အဖွဲ့	စီမံကိန်းစက်ဝန်းအချိန်ဇယား
စည်းရုံးရေးမှူး/လက်ထောက်နည်းလမ်းအဖွဲ့ဝင်အရပ်အဖွဲ့	စည်းရုံးရေးမှူး/လက်ထောက်နည်းလမ်းအဖွဲ့ဝင်အရပ်အဖွဲ့	စီမံကိန်းစက်ဝန်းအချိန်ဇယား
၀န.ရိ ၂၁.၀၂၀၃၉	၀န.ရိ ၂၁.၀၂၀၃၉	၀န.ရိ ၂၁.၀၂၀၃၉
ပြင်ဆင်ရေးမှူး	ပြင်ဆင်ရေးမှူး	ပြင်ဆင်ရေးမှူး
ကျေးဇူးတင်အဖွဲ့ဝင်အရပ်အဖွဲ့	ကျေးဇူးတင်အဖွဲ့ဝင်အရပ်အဖွဲ့	ကျေးဇူးတင်အဖွဲ့ဝင်အရပ်အဖွဲ့

စီမံကိန်းစက်ဝန်းအချိန်ဇယား	၀န.ရိ		အစည်းအဝေးအတွက်စက်ဝန်းအချိန်ဇယား					
	စတင်သည့် ၀န.ရိ	ပြီးဆုံးသည့် ၀န.ရိ	အချိန်ဇယား အစရ အတွက်	အချိန်ဇယား အစရ အတွက်	အစည်းအဝေး အတွက်	အစည်းအဝေး အတွက်	အစည်းအဝေး အတွက်	
၁။ ကျေးဇူးတင်အဖွဲ့ဝင်အရပ်အဖွဲ့	၂၁.၀၂၀၃၉	၂၁.၀၂၀၃၉	၂၁	၂၂	၂၃	၂၄	၂၅	၁၀၀%
၂။ ကျေးဇူးတင်အဖွဲ့ဝင်အရပ်အဖွဲ့	၂၁.၀၂၀၃၉	၂၁.၀၂၀၃၉	၂၁	၂၂	၂၃	၂၄	၂၅	၁၀၀%
၃။ ကျေးဇူးတင်အဖွဲ့ဝင်အရပ်အဖွဲ့								
၄။ ကျေးဇူးတင်အဖွဲ့ဝင်အရပ်အဖွဲ့								

၁၁။ ကျေးရွာဖွံ့ဖြိုးရေးဦးစားပေးအစီအစဉ် ပုံစံ ၈-၃ (PC-3)

ပုံစံ ၈-၃ ကျေးရွာဖွံ့ဖြိုးရေး ဦးစားပေးအစီအစဉ် (Form PC-3)

လက်တွေ့ရွက်၊ အစဉ် (၃) ကျေးရွာဖွံ့ဖြိုးရေးအစီအစဉ်အား ဦးစားပေးအစီအစဉ် မကျင့်သည့်ကိစ္စ အထောက်အကူပြု
 ကော်မတီသည် လုပ်ထုတ်ရန်အရည်အသွေးနှင့် ပုံစံစံနှုန်းအရ ဖြည့်စွက်ရမည်။

လူထုအင်အားစာရင်းအရင်းအမြစ် မေးမြန်း မြေပုံစံ

၇၇၀ ၀၂.၇.၀၈

လက်ထုတ်သူ (၂) လက်ထုတ်သူ (၁) လက်ထုတ်သူ (၂) လက်ထုတ်သူ (၁)

အမျိုးသား	အမျိုးသမီး	အရွယ်အစား	လေ့ကျင့်မှု	အခြားအချက်အလက်
၁	၁	၁၀	၁	၁
၂	၂	၁၀	၂	၂
၃	၃	၁၀	၃	၃
၄	၄	၁၀	၄	၄
၅	၅	၁၀	၅	၅

အခြားအချက်အလက် (၂) နှစ် အတွက် ကျေးရွာဖွံ့ဖြိုးရေး အစီအစဉ်အောက်တွင် ပါဝင်မှု

၁	၁	၁	၁
၂	၂	၂	၂
၃	၃	၃	၃
၄	၄	၄	၄
၅	၅	၅	၅

၈။ လူထုအင်အားစာရင်း ဝင်ရောက်မှု (၅) နှစ်အတွက် ကျေးရွာဖွံ့ဖြိုးရေး အစီအစဉ်အောက်တွင် ပါဝင်မှု

၁	၁	၁	၁
၂	၂	၂	၂
၃	၃	၃	၃
၄	၄	၄	၄
၅	၅	၅	၅

၉။ လူထုအင်အားစာရင်း ဝင်ရောက်မှု (၅) နှစ်အတွက် ကျေးရွာဖွံ့ဖြိုးရေး အစီအစဉ်အောက်တွင် ပါဝင်မှု

အစဉ်	ကျေးရွာဖွံ့ဖြိုးရေး ဦးစားပေး အစီအစဉ်အောက်တွင် ပါဝင်မှု	အမျိုးသား (အမျိုးသမီးအပါအဝင်)	အမျိုးသမီး	အကျိုးအမြတ်
၁	ကျေးရွာဖွံ့ဖြိုးရေး	၁၀၀၀	၅၀၀	၅၀၀
၂	ကျေးရွာဖွံ့ဖြိုးရေး	၁၀၀၀	၅၀၀	၅၀၀
၃	ကျေးရွာဖွံ့ဖြိုးရေး	၁၀၀၀	၅၀၀	၅၀၀
၄	ကျေးရွာဖွံ့ဖြိုးရေး	၁၀၀၀	၅၀၀	၅၀၀
၅	ကျေးရွာဖွံ့ဖြိုးရေး	၁၀၀၀	၅၀၀	၅၀၀

၁၀။ လက်ထုတ်သူ - ၂၇ - ကျေးရွာဖွံ့ဖြိုးရေး အစီအစဉ်အောက်တွင် ပါဝင်မှု
 (၁) - ၂၇ - ၁၂/၃၃

၁၁။ လက်ထုတ်သူ - ၈၅၈၈ - ၀၀ - ၀၀၀၀၀၀ (၇ - ၀၀၀၀၀ - ၂၃ - ၅၅)

(၁) - ၈၅၈၈ - ၀၀ - ၀၀၀၀၀၀ - ၂၃ - ၅၅



ပုံစံ - ၈-၃ ကျေးရွာဖွံ့ဖြိုးရေးဦးစားပေးအစီအစဉ် (Form PC 3)

လမ်းညွှန်ချက်၊ အဆင့်(၃)ကျေးရွာဖွံ့ဖြိုးရေးမှန်းချက်အစည်းအဝေးပြီးဆုံးသောအခါ ကျေးရွာစီမံကိန်း အထောက်အကူပြု
ကော်မတီသည် လူထုစည်းရုံးရေးမှူးအကူအညီဖြင့် ဤပုံစံကိုပြည့်စုံအောင် ပြည့်သွင်းရမည်။

လူထုစည်းရုံးရေးမှူး/ဝန်ထမ်း အမည် **အိတ်ဒ်ဒါဖြူ**

နေ့စွဲ **၂၁.၈.၂၀၁၉** စက်ဝန်းအား အမှတ်ခြစ်ပါ (✓) စက်ဝန်း(၁)
 စက်ဝန်း(၂) စက်ဝန်း(၃) စက်ဝန်း(၄)

ပြည်နယ်/တိုင်း **ဧရာဝတီတိုင်းဒေသကြီး** မြို့နယ် **ကပ်ပူ** ကျေးရွာအုပ်စု **လေးကြီး** ကျေးရွာ **မြောက်ဘက်ကမ်း၊ ဆူး၊ မင်္ဂလာတန်း**

က၊ အခက်အခဲအတားအဆီးများအားဆွေးနွေးခြင်း၊ ယခုလက်ရှိအခြေအနေတွင်ဤကျေးရွာဖွံ့ဖြိုးရေးဦးစားပေးအစီအစဉ်
အဓိကအခက်အခဲအတားအဆီးများသည် မည်သည့်အရာဖြစ်ပါသနည်း။ (အမျိုးသား/သမီး အနည်းဆုံးအခက်အခဲ ၅ ခုစီဖော်ပြပါ)

အုပ်စုဖွဲ့ဆွေးနွေးမှုမှတစ်ပြင်သောအခက်အခဲအတားအဆီးများ

ရွာတွင်းလမ်း မကောင်းသဖြင့် ဘားယာရာတွင် ကားစီး ပြေမပြေ ဖြစ်ပါသည်။	<input type="checkbox"/> ကျား <input type="checkbox"/> မကျား + မ
လျှပ်စစ်မီး မရှိသဖြင့် ကျောင်းအား / ဘုရား အကြွင်းရတနာခက်ခဲပါသည်။ ဘားယာရာ ကားစီးမပြေ	<input checked="" type="checkbox"/> ကျား <input type="checkbox"/> မကျား + မ
ရေကောင်း ရေသန့် လုံလောက်မှု မရှိပါ ကတိတ် ကျွန်းမအရ ကားစီးခက်ခဲပါသည်။	<input type="checkbox"/> ကျား <input type="checkbox"/> မကျား + မ
ကတိတ် ကျွန်းမအရ ဘားယာရာတွင် ချေးငွေ ကတိတ်စီမံကိန်းမရှိပါ။	<input type="checkbox"/> ကျား <input type="checkbox"/> မကျား + မ
ရေမြောင်း ကျွန်းပေါ်တွင် ကျွန်းပေါ် မကောင်း၊ ရေကြီး ရေငြိမ်း ဘားယာရာ	<input type="checkbox"/> ကျား <input type="checkbox"/> မကျား + မ

ခ၊ မျှော်မှန်းခြင်း နောင်လာမည့် (၅) နှစ် အတွင်း ကျေးရွာဖွံ့ဖြိုးရေး မျှော်မှန်းလျာထားချက်များအားတင်ပြပါ။

အုပ်စုဖွဲ့ဆွေးနွေးမှုမှတစ်ပြင်သောအခက်အခဲအတားအဆီးများ

ရွာတွင်းလမ်း ကောင်းမွန်လာဖို့ ဘားယာရာ ပြေမပြေ	<input type="checkbox"/> ကျား <input type="checkbox"/> မကျား + မ
လျှပ်စစ်မီး ပြန်လည် ပေးအပ်ခြင်း၊ ဘားယာရာ ကားစီးမပြေ၊ ဘားယာရာ ကားစီးမပြေ	<input checked="" type="checkbox"/> ကျား <input type="checkbox"/> မကျား + မ
ရေကောင်း ရေသန့် လုံလောက်မှု မရှိပါ မာကျောင်း မွှေး၊ ရေကတိတ်ကားစီးမပြေ	<input type="checkbox"/> ကျား <input type="checkbox"/> မကျား + မ
ကတိတ် ကျွန်းမအရ ဘားယာရာတွင် ချေးငွေ စီမံကိန်းမရှိပါ။	<input type="checkbox"/> ကျား <input type="checkbox"/> မကျား + မ
ရေမြောင်း ကျွန်းပေါ်တွင် ကျွန်းပေါ် ပြေ၊ ရေကြီး ရေငြိမ်း ဘားယာရာ	<input type="checkbox"/> ကျား <input type="checkbox"/> မကျား + မ

ဂ။ လူထုစီမံကိန်း၏ လာမည့် (၄)နှစ်အတွက် အကျိုးပင်သော ဦးစားပေး ဖွံ့ဖြိုးတိုးတက်မှု လုပ်ငန်း အစီအစဉ်များအားဖော်ပြပါ။

ဦးစားပေး အဆင့် သတ်မှတ်ချက်	ကျေးရွာအတွက် ဦးစားပေး ဖွံ့ဖြိုးတိုးတက်မှု လုပ်ငန်းစဉ်များ	အဆိုပြုသူ (အမျိုးသားများ/ အမျိုးသမီးများ/အမျိုးသား+အမျိုးသမီး)	အခန်းကဏ္ဍ	စနစ်မှန်းကုန်ကျစရိတ်	အကျိုးခံစားခွင့်ရှိသူစွန်းမှန်းခြေအရေအတွက်		
					ကျား	မ	ပေါင်း
၀	ရွာတွင်း လွန်ကဲလှမြင်စေရန်	အမျိုးသား+အမျိုးသမီး	အခြေခံအဆောက်အအုံ	၈၀ သိန်း	၂၆	၃၂	၅၈
၂	ပျဉ်ခဲစေရန်	အမျိုးသား	အခြေခံအဆောက်အအုံ	၈၀ သိန်း	၂၆	၃၂	၅၈
၃	ဘေးအန္တရာယ် ရှောင်ရှားရေး	အမျိုးသား+အမျိုးသမီး	အခြေခံအဆောက်အအုံ	၆၀ သိန်း	၂၆	၃၂	၅၈
၄	ငြိမ်သက်ရေး တွန်းဖော်	အမျိုးသား+အမျိုးသမီး	အခြေခံအဆောက်အအုံ	၇၀ သိန်း	၂၆	၃၂	၅၈
၅							

ဃ။ လူထုစီမံကိန်း၏ လာမည့် (၄) နှစ်အတွက် အကျိုးပင်သော ဦးစားပေး ဖွံ့ဖြိုးတိုးတက်မှု လုပ်ငန်း အစီအစဉ်များအားဖော်ပြပါ။

အဆင့်	ကျေးရွာအတွက် ဦးစားပေး ဖွံ့ဖြိုးတိုးတက်မှု လုပ်ငန်းစဉ်များ	အဆိုပြုသူ (အမျိုးသားများ/ အမျိုးသမီးများ/အမျိုးသား+အမျိုးသမီး)	အခန်းကဏ္ဍ
၀	အခြေခံအဆောက်အအုံ	အမျိုးသား+အမျိုးသမီး	မြေပြင်မှု (အခြေခံ)
၂			
၃			
၄			
၅			

ခေါင်းဆောင်၊ ကျေးရွာစီမံကိန်းအထောက်အကူပြုကော်မတီမှ အတည်ပြုသည်။

အမည် ----- လက်မှတ် ----- နေ့၊ရက် -----

ပုံစံ - ၈-၃ ကျေးရွာဖွံ့ဖြိုးရေး ဦးစားပေးအစီအစဉ် (Form PC 3)

လမ်းညွှန်ချက်၊ အဆင့်(၃)ကျေးရွာဖွံ့ဖြိုးရေးမူဝါဒနှင့်အညီအစည်းအဝေးပြီးဆုံးသောအခါ ကျေးရွာစီမံကိန်း အထောက်အကူပြု ကော်မတီ သည် လူထုစည်းရုံးရေးမှူးအကူအညီဖြင့် ဤပုံစံကိုပြည့်စုံအောင် ပြည့်သွင်းရမည်။

လူထုစည်းရုံးရေးမှူး/ဝန်ထမ်း အမည် ဒေါ်လွှဲအိမ်ဖြူ

နေ့စွဲ ၁.၉.၂၀၂၀ စက်ဝန်းအား အမှတ်ခြစ်ပါ (✓) စက်ဝန်း(၁) စက်ဝန်း(၂) စက်ဝန်း(၃) စက်ဝန်း(၄)

ပြည်နယ်/တိုင်း ရေဒယီ မြို့နယ် အင်္ဂါပူ ကျေးရွာအုပ်စု ဝေးကြီး ကျေးရွာ မြောက်ချစ်တင့်

က။ အခက်အခဲအတားအဆီးများအားဆွေးနွေးခြင်း - ယခုလက်ရှိအခြေအနေတွင်ဤကျေးရွာဖွံ့ဖြိုးတိုးတက်ရေးအတွက် အဓိကအခက်အခဲအတားအဆီးများသည် မည်သည်များဖြစ်ပါသနည်း။ (အမျိုးသား/သမီး အနည်းဆုံးအခက်အခဲ ၅ ခုစီဖော်ပြပါ)

အုပ်စုဖွံ့ဖြိုးရေးမှူးများမှ တင်ပြသောအခက်အခဲအတားအဆီးများ	
လျှပ်စစ်ဓါတ် မရှိဘဲဖြင့် ကျောစီးဘာ / သူ့များ ချစ်ကြည်ရာတွင် ခက်ခဲပါသည်။ ခွာဘက်ကွေးယာရေး အဆင်မပြေပါ။	<input type="checkbox"/> ကျား <input type="checkbox"/> မကျား + မ
ရွာတွင်းလမ်း မကောင်း၊ သဖြင့် သွားလာရာတွင် အဆင်မပြေဘဲ ချစ်ကြည်ရာတွင် ခက်ခဲပါသည်။	<input type="checkbox"/> ကျား <input type="checkbox"/> မကျား + မ
ရေကောင်း ရေသင့် ယ လောက်မရှိ ဖြစ်သည့် အတွက်ကျန်းမာရေး အခက်အခဲ၊ ရေအဆင်မပြေပါ။	<input type="checkbox"/> ကျား <input type="checkbox"/> မကျား + မ
	<input type="checkbox"/> ကျား <input type="checkbox"/> မကျား + မ

ခ။ မျှော်မှန်းခြင်း- နောင်လာမည့် (၅) နှစ် အတွင်း ကျေးရွာဖွံ့ဖြိုးရေး မျှော်မှန်းလျာထားချက်များအား တင်ပြပါ။

အုပ်စုဖွံ့ဖြိုးရေးမှူးများမှ တင်ပြသောအခက်အခဲအတားအဆီးများ	
လျှပ်စစ်ဓါတ် ရရှိလျှင် ကလေးများ ချစ်ကြည်ရာတွင် အဆင် ပြေ၊ ခွာဘက်ကွေးယာ ရေအဆင်မပြေမည်။	<input type="checkbox"/> ကျား <input type="checkbox"/> မကျား + မ
ရွာတွင်းလမ်း ကောင်းမွန်လာလျှင် သွားလာရေး အဆင်ပြေမည်။	<input type="checkbox"/> ကျား <input type="checkbox"/> မကျား + မ
ရေကောင်း ရေသင့် ယ လောက်မရှိ ဖြစ်ဘူး ကျန်းမာရေး ကောင်းမွန်၊ ရေအတွက် အဆင်ပြေမည်။	<input type="checkbox"/> ကျား <input type="checkbox"/> မကျား + မ
	<input type="checkbox"/> ကျား <input type="checkbox"/> မကျား + မ
	<input type="checkbox"/> ကျား <input type="checkbox"/> မကျား + မ

ဂ။ လူထုစီမံကိန်း၏ လာမည့် (၄) နှစ်အတွက် အကျုံးမဝင်သော ဦးစားပေး ဖွံ့ဖြိုးတိုးတက်မှု လုပ်ငန်း အစီအစဉ်များအားဖော်ပြပါ။

ဦးစားပေး အဆင့်	ကျေးရွာအတွက် ဦးစားပေး ဖွံ့ဖြိုးတိုးတက်မှု လုပ်ငန်းစဉ်များ	အဆိုပြုသူ (အမျိုးသားများ/ အမျိုးသမီးများ/ အမျိုးသား+အမျိုးသမီး)	အခန်းကဏ္ဍ	ဦးစားပေး အဆင်သတ်မှတ်ချက်	ခန့်မှန်း ကုန်ကျစရိတ်	အကျိုးခံစားခွင့်ရှိသူ ခန့်မှန်းခြေအရေအတွက်		
						ကျား	မ	ပေါင်း
၁	ရွာတွင်း ဖျော်ဖြေစားသုံးရေး	အမျိုးသား+အမျိုးသမီး	ပို့ဆောင်ရေး	၁	၈၀ သိန်း	၂၆	၃၂	၅၈
၂	ရွာတွင်း ကွန်ကရစ်ဘေးလမ်း	အမျိုးသား+အမျိုးသမီး	ကုန်သွယ်ရေး	၂	၆၀ သိန်း	၂၆	၃၂	၅၈
၃	ဘေးကင်းရေးအသုံး	အမျိုးသား+အမျိုးသမီး	အခြေခံအဆောက်အအုံ	၃	၄၀ သိန်း	၂၆	၃၂	၅၈
၄								
၅								

ဃ။ လူထုစီမံကိန်း၏ လာမည့် (၄) နှစ်အတွက် အကျုံးမဝင်သော ဦးစားပေး ဖွံ့ဖြိုးတိုးတက်မှု လုပ်ငန်း အစီအစဉ်များအားဖော်ပြပါ။

အဆင့်	ကျေးရွာအတွက် ဦးစားပေး ဖွံ့ဖြိုး တိုးတက်မှု လုပ်ငန်းစဉ်များ	အဆိုပြုသူ (အမျိုးသားများ/ အမျိုးသမီးများ/ အမျိုးသား + အမျိုးသမီး)	အခန်းကဏ္ဍ
၁			
၂			
၃			
၄			
၅			

ခေါင်းဆောင်၊ ကျေးရွာစီမံကိန်းအထောက်အကူပြုကော်မီတီမှအတည်ပြုသည်။

အမည် ----- ဦးစိုးဦး ----- လက်မှတ် -----  ----- နေ့စွဲ ----- ၁.၉.၂၀၂၀ -----

၁၂။ ကျေးရွာပထမအကြိမ် အစည်းအဝေးမှတ်တမ်း

ရောထီဝင်းအောင်ကြီး၊ ကပ်ပူမြို့နယ်၊ လေးကြီးဆင်ခုံ၊ မြောက်ချွေကွေ့+ဆူပဒေါင်ကွေ့ရွာ
 လူတစ်ယောက် ပြုစီမံ ကိုယ် (တတ်ယျစ် ခက်ဝန်း) ၊ ပထမအကြိမ်အစည်းအဝေး

ပြုလုပ်သည့်နေ့ရက် " " ၃၀-၈-၂၀၂၀
 ပြုလုပ်သည့်အချိန် " " နေ့လယ် ၁၂:၃၀ နာရီ
 ပြုလုပ်သည့်နေရာ " " ဆူပဒေါင်ကွေ့
 ဘုန်းကြီးကြွေး

အစီအစဉ်
 ကြိုတင်ပြောဆိုခြင်း

၁။ ကျေးရွာအုပ်ချုပ်ရေးမှူးအဖွဲ့မှ အမှာစကားပြောကြားခြင်း။
 ၂။ လူတစ်ယောက် ပြုစီမံ ကိုယ် အခြေခံသဘောတရားများအား ဖွင့်ပြခြင်း။
 ၃။ ကော်မတီဝင်များ၏ တာဝန်ဝတ္တရားများအား ဖွင့်ပြခြင်း။
 ၄။ မေတာရာ ဝန်ထမ်းရွေးချယ်ခြင်းနှင့် ကော်မတီများ အလိုင်အလွတ်ရွေးချယ်ခြင်း။

ကြိုတင်ပြောဆိုခြင်း

ကျေးရွာကြောငြိမ်းရေးအဖွဲ့တွင် မြောက်ချွေကွေ့+ဆူပဒေါင်ကွေ့ ကျေးရွာရှိ
 တတ်ယျစ်ခက်ဝန်း မြန်မာ့ဝန်ထမ်းအဖွဲ့အစည်းတွင် ပထမအကြိမ်အစည်းအဝေးနှင့်
 နှိုင်းယှဉ်ခြင်းအစည်းအဝေးများ ပြုလုပ်မည် ဂုဏ်များအား ကြော်ငြာခြင်း။
 တတ်ယျစ်ခက်ဝန်း တွင် အကောင်အထည် ဖော်ပြရန်အတွက် နှိုင်းယှဉ်ခြင်းဖြင့်
 လုပ်ငန်းခွဲများ၏ လုပ်ငန်းအလိုင် အိုင်အိုင်ချက်များအား ကြော်ငြာခြင်း။ ကော်မတီဝင်
 များ ပြောဆိုပြီးပါက ရပ်ကွက်အုပ်ချုပ်ရေးနှင့် ရပ်ကွက်ဖွဲ့စည်းမှု
 ထားရန်အတွက် ကြော်ငြာခြင်းများကို ၂၅-၈-၂၀၂၀ ရက်နေ့တွင် ကြော်ငြာခဲ့ပါသည်။

ပထမအကြိမ် အစည်းအဝေး ပြုလုပ်သည့်နေ့တွင် မြောက်ချွေကွေ့+
 ဆူပဒေါင်ကွေ့ ကျေးရွာ ရပ်ကွက်ဖွဲ့စည်းမှု ကော်မတီဝင် အဖွဲ့ဝင်များ (၇) ဦး၊
 အမျိုးသမီး (၇) ဦး စာတင်အောင်အောင်အောင်၊ တာဝန်ဝန်ထမ်းများ၊
 အား Covid-19 ခုခံရေးကော်မတီဝင်များနှင့် တစ်ပြိုင်နက် တစ်ပြိုင်နက် ရေးရာများ
 စွမ်းဆောင် ရေးရာ ချိတ်ဆက်ခဲ့ပါသည်။

ကိစ္စခွဲ (၁၁) အရ

အုပ်စု အုပ်ချုပ်ရေး မြို့လှိုင်အား ဈေးနှုတ်ဆယ်နှစ်ခေါ်ပြီး ငြိမ်းသင့်မှ တတိယနှစ် စက်ဝန်း အကောင်အထည်ဖော်ရာတွင် ဖြစ်ပျက်မှုများရှိပါက ဈေးနှုတ် ဘက်မှ အတတ်နိုင်ဆုံး လူ့စွန့်အားပေးပေးပေး ဖြစ်ကြောင်းနှင့် တတိယနှစ် စက်ဝန်းတွင် ဈေးနှုတ် ဖွံ့ဖြိုးရေးကွက် အဓိကဏ္ဍဟော အဖွဲ့တစ်ဖွဲ့လုံးက အုပ်စု အုပ်ချုပ်ရေးနှင့် များ များ နှေးနှေး နှေးနှေး ဖြစ်ပျက်မှုများကို စနစ်တကျ ပူးပေါင်း ဆောင်ရွက်ရန် ၊ တာဝန်ယူခံ ဆောင်ရွက်ရန် တို့အား ပြောကြားခဲ့ပါသည်။

ကိစ္စခွဲ (၁၂) အရ

လူ့စွန့်အားပေးမှု မြို့ ခေါ်ငြိမ်းသင့်မှ စီမံကိန်း၏ အခြေခံသဘောတရား များ၊ မိတ်ဆက် (၁၅) ချက်၊ စက်ဝန်းတို့အား အထူးစိတ်ဖြာ ဖော်ပြကြားခဲ့ပါ သည်။ Covid ကာလဖြစ်သောကြောင့် ဈေးနှုတ်များအနေဖြင့် စီမံကိန်းလုပ်ငန်း များ နှေးနှေးလျက်တွင် ဖြစ်ပျက်မှုများလျက်အား ခံ ပိုမို ရှိနေသော စီမံကိန်းလုပ်ငန်း Labour Intensive တို့အဓိက ထား၍ ကုန်ထုတ်လုပ်ငန်းများကို အတတ် နိုင်ဆုံး ဆောင်ရွက်ရန် ဖြစ်ကြောင်း ပြောကြားခဲ့ပါသည်။

ကိစ္စခွဲ (၁၃) အရ

လူ့စွန့်အားပေးမှု မြို့ ခေါ်ငြိမ်းသင့်မှ စီမံကိန်း၏ အခြေခံသဘောတရား များ၊ မိတ်ဆက် (၁၅) ချက်၊ စက်ဝန်းတို့အား အထူးစိတ်ဖြာ ဖော်ပြကြားခဲ့ပါ သည်။ Covid ကာလဖြစ်သောကြောင့် ဈေးနှုတ်များအနေဖြင့် စီမံကိန်းလုပ်ငန်း များ နှေးနှေးလျက်တွင် ဖြစ်ပျက်မှုများလျက်အား ခံ ပိုမို ရှိနေသော စီမံကိန်းလုပ်ငန်း Labour Intensive တို့အဓိက ထား၍ ကုန်ထုတ်လုပ်ငန်းများကို အတတ် နိုင်ဆုံး ဆောင်ရွက်ရန် ဖြစ်ကြောင်း ပြောကြားခဲ့ပါသည်။

ကိစ္စခွဲ (၁၄) အရ

လူ့စွန့်အားပေးမှု မြို့ ခေါ်ငြိမ်းသင့်မှ စီမံကိန်း၏ အခြေခံသဘောတရား များ၊ မိတ်ဆက် (၁၅) ချက်၊ စက်ဝန်းတို့အား အထူးစိတ်ဖြာ ဖော်ပြကြားခဲ့ပါ သည်။ Covid ကာလဖြစ်သောကြောင့် ဈေးနှုတ်များအနေဖြင့် စီမံကိန်းလုပ်ငန်း များ နှေးနှေးလျက်တွင် ဖြစ်ပျက်မှုများလျက်အား ခံ ပိုမို ရှိနေသော စီမံကိန်းလုပ်ငန်း Labour Intensive တို့အဓိက ထား၍ ကုန်ထုတ်လုပ်ငန်းများကို အတတ် နိုင်ဆုံး ဆောင်ရွက်ရန် ဖြစ်ကြောင်း ပြောကြားခဲ့ပါသည်။

လက်မတိုင်မီပျားနား အတည်ပြု လျာထားပြီး အခွင့်၊ အရေးအား ညာရ
၆၄၃၀၇ တွင် ပိတ်ပိတ်ခွဲပါသည်။

မှတ်တမ်းတင်သူ

[Signature]

ဒေါ်သိုးဘိဖြူ

လှည့်စဉ်းရုံးလေးမူ။

၁၃။ ကျေးရွာဒုတိယအကြိမ် အစည်းအဝေးမှတ်တမ်း

ဧရာဝတီတိုင်းဒေသကြီး၊ ကရင်ပြိုဒုပယ်၊ ဆေးကြီးအုပ်စု၊ မြောက်ချစ်ကွင်း၊ ဆူးပဒေါင်ကွင်းရွာ
 ရေလှေပျံမြို့နယ်၊ ကို (တင်ယုဒ်ဆက်တိုက်) ၊ ဒုတိယအကြိမ်အစည်းအဝေး

ပြုလုပ်သည့်ရက် - " ၁၀ - ၉ - ၂၀၂၀
 ပြုလုပ်သည့်အချိန် - " ဧကယ် ၁၂:၃၀ နာရီ
 ပြုလုပ်သည့်နေရာ - " ဆူးပဒေါင်ကွင်း၊
 ဆူးကြီးကျောင်း

တက်ရောက်သူ

ကော်မတီဝင်အမျိုးသား (၇) ဦး ၊ အမျိုးသမီး (၇) ဦး
 ကျေးရွာရေလှေပျံအမျိုးသား (၁၄) ဦး ၊ အမျိုးသမီး (၁၀) ဦး

အစီအစဉ်

၁။ ကျေးရွာ အုပ်ချုပ်ရေးမျှား ခန္ဓာ ဖွဲ့စည်း ဆရာတော်၊ ပြောကြားခြင်း။
 ၂။ အုပ်စု ဦး/ထောက် ခန္ဓာ ဖွဲ့စည်း ဆရာတော်၊ ပြောကြားခြင်း။
 ၃။ ဆောင်ရွက် / ပြောကြားရန် အား ဖြစ်ပေးခြင်း၊ ကော်မတီဝင်များ အား အတည်ပြုခြင်း၊
 ထိုကော်မတီဝင်များ အချက်အလက်များ ပြောပြခြင်း၊ ခြင်းနှင့် လက်မှတ်ထိုးခြင်း။
 ၄။ ကျေးရွာ ကော်မတီများအား ဦးစားပေးလုပ်ငန်းများ ပြောပြခြင်းနှင့် ဆိုက်ဆာ
 အချက်အလက် များ ဖြစ်ပေါ်ခြင်း၊ ဦးစားပေး အမှုဆောင်များ ဖြစ်ပေါ်ခြင်းနှင့် မဲပေးခြင်း။
 ၅။ ဝန်ထမ်းများနှင့် ကော်မတီဝင်များ အဖွဲ့ ဝဲဖြူ ကျေးရွာ အစီအစဉ်များ သို့ အစီအစဉ်
 ဟာရေလှေပျံ မဲပေးခြင်း။
 ၆။ မဲများ အရေ သွင်း ရေလှေပျံခြင်း၊ ဦးစားပေး အစီအစဉ် ဝတ်မှတ်ခြင်း နှင့် ပြန်လည်
 တင်ပြခြင်း။

အစီအစဉ် (၁) ကနဦး

မြောက်ချစ်ကွင်း + ဆူးပဒေါင်ကွင်း ကျေးရွာ ရပ်စပ်ရပ်မတ်တော် နှင့် တာဝိပဏ္ဍ
 စက်တိုင်းကွင်း ကော်မတီဝင်များနှင့် စီမံ ကို၊ အား ဖြစ်ပေးသော တရား များနှင့်အညီ၊
 တာဝိပဏ္ဍ ဆောင်ရွက်သော နှင့် အုပ်ချုပ်ရေး ဆိုင်ရာ ဆိုက်ဆာများကို
 ဝန်ထမ်းများအား မည်သို့ အကြောင်း ပြောကြားခဲ့ပါသည်။

အိမ်ထောင် (၅) အရ

ကျေးရွာရှိ ထောက်ပံ့ရေး ဦးစီးဌာနမှ ကျေးရွာများ အထိုင် အဖွဲ့တစ်ဖွဲ့ ပူးပေါင်းပြီး ဦးစီးဌာနမှ အိမ်ထောင်ရေး ဦးစီးဌာနမှ ဖြစ်ပေါ်လာခဲ့သော အဖွဲ့အစည်းများကို ဖွဲ့စည်းပေးရန်နှင့် နှစ်စဉ် အဖွဲ့အစည်းများကို အဖွဲ့အစည်းများ ဖွဲ့စည်းပေးရန် ဆောင်ရွက်ရန် ပြောကြားခဲ့ပါသည်။

အိမ်ထောင် (၆) အရ

ထုတ်ဝေရေး ဦးစီးဌာနမှ အိမ်ထောင်ရေး ဦးစီးဌာနမှ အဖွဲ့အစည်းများကို အဖွဲ့အစည်းများ ဖွဲ့စည်းပေးရန်နှင့် နှစ်စဉ် အဖွဲ့အစည်းများကို အဖွဲ့အစည်းများ ဖွဲ့စည်းပေးရန် ဆောင်ရွက်ရန် ပြောကြားခဲ့ပါသည်။

အိမ်ထောင် (၇) အရ

ထုတ်ဝေရေး ဦးစီးဌာနမှ အိမ်ထောင်ရေး ဦးစီးဌာနမှ အဖွဲ့အစည်းများကို အဖွဲ့အစည်းများ ဖွဲ့စည်းပေးရန်နှင့် နှစ်စဉ် အဖွဲ့အစည်းများကို အဖွဲ့အစည်းများ ဖွဲ့စည်းပေးရန် ဆောင်ရွက်ရန် ပြောကြားခဲ့ပါသည်။

အိမ်ထောင် (၈) အရ

ထုတ်ဝေရေး ဦးစီးဌာနမှ အိမ်ထောင်ရေး ဦးစီးဌာနမှ အဖွဲ့အစည်းများကို အဖွဲ့အစည်းများ ဖွဲ့စည်းပေးရန်နှင့် နှစ်စဉ် အဖွဲ့အစည်းများကို အဖွဲ့အစည်းများ ဖွဲ့စည်းပေးရန် ဆောင်ရွက်ရန် ပြောကြားခဲ့ပါသည်။

အိမ်ထောင် (၉) အရ

ထုတ်ဝေရေး ဦးစီးဌာနမှ အိမ်ထောင်ရေး ဦးစီးဌာနမှ အဖွဲ့အစည်းများကို အဖွဲ့အစည်းများ ဖွဲ့စည်းပေးရန်နှင့် နှစ်စဉ် အဖွဲ့အစည်းများကို အဖွဲ့အစည်းများ ဖွဲ့စည်းပေးရန် ဆောင်ရွက်ရန် ပြောကြားခဲ့ပါသည်။

ထိုရှာလေ့ရှိစာပေး အသံအား ကျေးဇူး ကော်မတီသို့ ဂုဏ်ထူးပြု
 ကျေးဇူး ကြော်ငြာထပ်ပေးပေးလျှင် ကြေးငြာခဲ့ပါသည်။ ထို့အပြင်အစွမ်းစာပေး
 လို ချာဇာ (၄၃၃၀) နှစ်ပတ်စပတ်ပေးပါသည်။

မှတ်တမ်းတင်သူ

Phy

အိမ်ထောင်ရေးဦးစီးဌာန

ရတနာတောင်၊ ရင်းလေးမြို့

၁၄။ ကဏ္ဍအလိုက်ဦးစားပေးဖွံ့ဖြိုးရေးလုပ်ငန်းစဉ်များ

ကဏ္ဍအလိုက်ဦးစားပေးလုပ်ငန်းဇယား

အုပ်စုအမည် - ရွေးကြီး ကျေးရွာအမည် - ဆူးပခေါင်းကွင်း
မြောက်ချင်းကွင်း

ကဏ္ဍ	ဦးစားပေးအဆင့်	လုပ်ငန်းအမျိုးအစား	အဆိုပြုသူအမှန်ဖြစ်ရန်			ခုနှစ်	ထောက်ပံ့မည့်အဖွဲ့အစည်း (သို့) ဌာန	မှတ်ချက်
			ကျား	မ	ကျား+မ			
အခြေခံအဆောက်အအုံကဏ္ဍ (လမ်း၊ တံတား၊ ရေရရှိရေး၊ မီးလင်းရေး)	၁	ရွာတွင်းလမ်းဖွဲ့စည်းရေး			✓	၂၀၁၉ ၂၀၂၀		
	၂	ရွာတွင်းရေဖျော်ဖြေရေးစနစ်			✓	၂၀၂၀		
	၃	ဆောက်သုံးရေအိုင်			✓	၂၀၁၉ ၂၀၂၀		
	၄							
	၅							
	၆							
	၇							
	၈							
	၉							
	၁၀							
လူမှုဖွံ့ဖြိုးရေးကဏ္ဍ (ပညာရေးကျန်းမာရေးနှင့်ဆိုင်သောအဆောက်အအုံများနှင့် အခြားလိုအပ်ချက်များ)	၁							
	၂							
	၃							
	၄							
	၅							
	၆							
	၇							
	၈							
	၉							
	၁၀							