

ပြည်ထောင်စုသမ္မတ မြန်မာနိုင်ငံတော် အစိုးရ
စိုက်ပျိုးရေး၊ မွေးမြူရေးနှင့်ဆည်မြောင်းဝန်ကြီးဌာန
ကျေးလက်ဒေသဖွံ့ဖြိုးတိုးတက်ရေး ဦးစီးဌာန
ပင်လည်ဘူးမြို့နယ်



လူထုပဟိုပြုစီမံကိန်း
National Community Driven Development Project
(NCDDP)



ကျေးရွာဖွံ့ဖြိုးရေးအစီအစဉ်
Village Development Plan (VDP)
ဆိုင်ယာကြီး ကျေးရွာ၊ တောင်ဒွန်း ကျေးရွာအုပ်စု

၂၀၁၇ ခုနှစ်

ပင်လည်ဘူးမြို့



မာတိကာ

၁။ ပင်လည်ဘူးမြို့နယ် မြေပုံ.....2

၂။ တောင်ဒွန်းအုပ်စုမြေပုံ3

၃။ ကျေးရွာအုပ်စုတွင်ပါဝင်သော ကျေးရွာစာရင်းများ.....4

၄။ ကျေးရွာအခြေခံအချက်အလက်များ4

၅။ လူထုပူးပေါင်းပါဝင်သော လူမှုဆန်းစစ်ခြင်း နှင့် အကဲဖြတ်ခြင်း လုပ်ငန်းစဉ် (PSA/PRA) အကျဉ်းချုပ်.....6

၆။ ကျေးရွာဖွံ့ဖြိုးရေး အစီအစဉ်အတွက် အသုံးပြုခဲ့သော PRA tools များနှင့် တစ်ခုချင်းစီအတွက်သုံးသပ်ချက်များ.....8

၇။ ကော်မတီဝင်များရွေးချယ်ခြင်းနှင့်ကျေးရွာဖွံ့ဖြိုးရေးအစီအစဉ်ဆောင်ရွက်မှုမှတ်တမ်းဓါတ်ပုံများ.....27

၈။ ကော်မတီဝင်များစာရင်း.....32

၉။ ပုံစံ ၈-၁။ ကျေးရွာအချက်အလက်33

၁၀။ ပုံစံ ၈-၂။ စီမံကိန်းစက်ဝန်းအချိန်ဇယား36

၁၁။ ပုံစံ ၈-၃။ ကျေးရွာဖွံ့ဖြိုးရေး ဦးစားပေးအစီအစဉ်37

၁၂။ ပုံစံ ၈-၄။ကျေးရွာဖွံ့ဖြိုးရေးစီမံကိန်းလုပ်ငန်းခွဲရွေးချယ်ခြင်းပုံစံ.....39

၁၃။ အစည်းအဝေး မှတ်တမ်းများ40

၁၄။ နောက်ဆက်တွဲ(၄)ခြားနားသောအစိတ်အပိုင်းများအတွက်ဦးစားပေးဖွံ့ဖြိုးရေးလုပ်ငန်းစဉ်အနှစ်ချုပ်.....44



၁။ ပင်လည်ဘူးမြို့နယ် မြေပုံ

စစ်ကိုင်းတိုင်းဒေသကြီး၊ ကသာခရိုင် ပင်လည်ဘူးမြို့နယ် UTM မြေပုံ

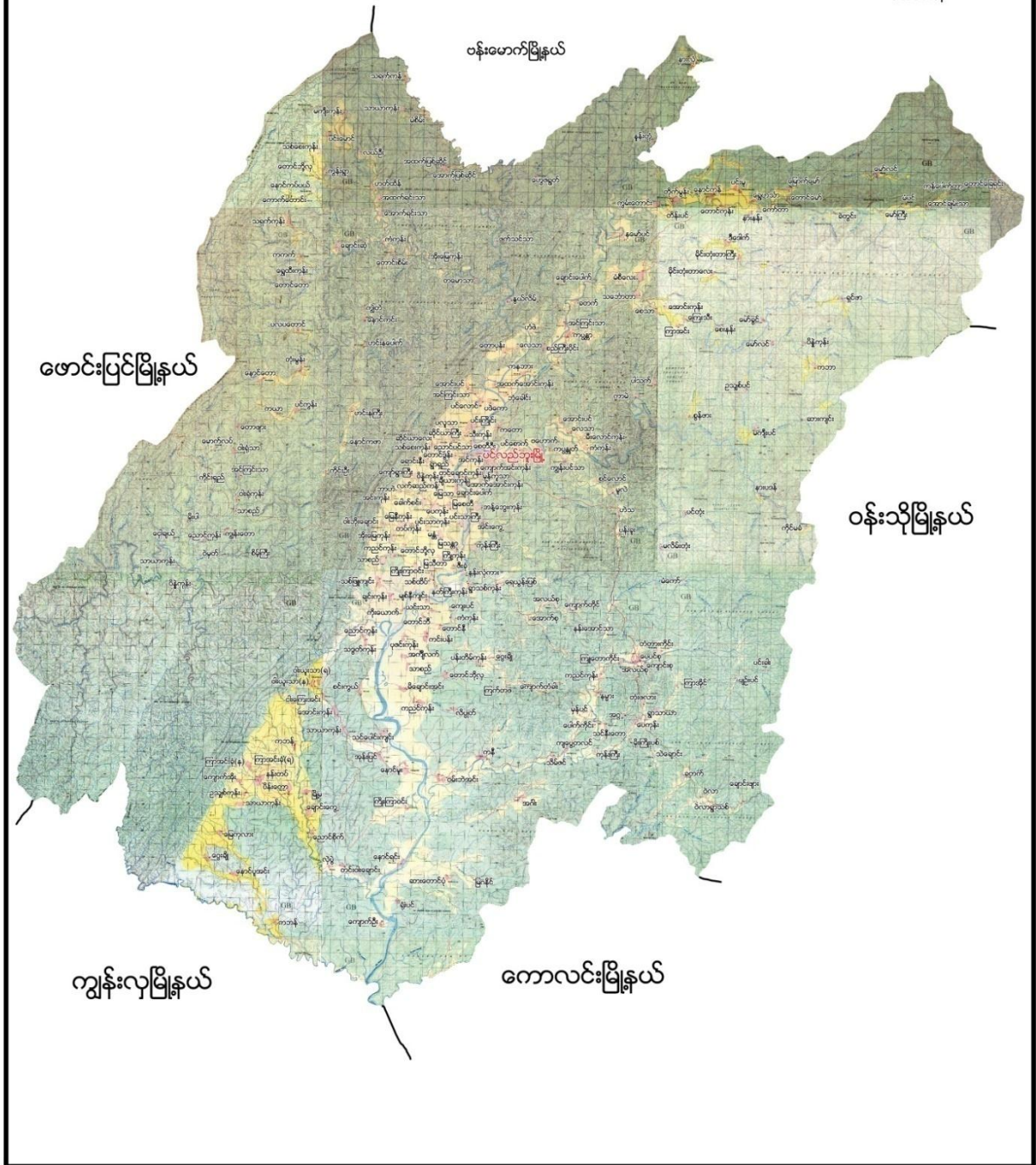



၂။ တောင်ဒွန်းအုပ်စုမြေပုံ





၃။ ကျေးရွာအုပ်စုတွင်ပါဝင်သော ကျေးရွာစာရင်းများ

ကျော်ရွာကြီး၊ ရောင်းနီး၊ ရွာရှည်၊ သစ္စေကုန်း၊ ဆိုင်ယာလေး၊ တောင်ဒွန်း၊ ဆိုင်ယာကြီး၊ အင်ကုန်း+ညောင်ပင်သာ (၈)ရွာ ရှိပါသည်။

၄။ ကျေးရွာအခြေခံအချက်အလက်များ

၁။ ကျေးရွာသမိုင်းအကျဉ်း

ဆိုင်ယာကြီးကျေးရွာကို လွန်ခဲ့သော နှစ်ပေါင်း(၂၀၀) ခန့်ကတည်ခဲ့ပြီး အိမ်ခြေ (၈၀) ခန့် ရှိခဲ့သည်။ စာသင်ကျောင်း၊ ဘုန်းတော်ကြီးကျောင်း၊ ဘုရားစေတီ များလည်းရှိခဲ့သည်။ ကျေးရွာ တည်ထောင်စက ပင် သောက်ရေတွင် (၃) တွင်း သာရှိပြီး ကျွဲ၊ နွား၊ ကြက်၊ ဝက် တို့ကို တစ်နိုင်တစ်ပိုင် မွေးမြူကြသည်။ လယ်ယာလုပ်ငန်းကို အားထားဆောင်ရွက်ကြသည်။ နှစ် (၃၀) အတွင်း အိမ်ခြေ (၉၄) အိမ်ထိ တိုးတက်လာပြီး ရေတွင်း (၅) တွင်းထိ တူဖော်လာနိုင်သည်။ သက်ကယ်မိုး ထရုံကာ မှ ပျဉ်ထောင်သွပ်မိုးအိမ်များဖြစ်လာခဲ့သည်။လွန်ခဲ့သော (၁၀) နှစ်တွင် အိမ်ခြေ (၁၂၆) အိမ်၊ ဘုန်းတော်ကြီးကျောင်း အုတ်တိုက်၊ စာသင်ကျောင်း အုတ်တိုက် ရေတွင်း(၁၀) တွင်းတူးဖော်နိုင်ခဲ့သည်။ ယခုအခါ အိမ်ခြေ (၁၆၇) အိမ်၊ မူကြိုကျောင်းကို တိုးချဲ့လုပ်ဆောင်နိုင်ခဲ့ပါသည်။ ကျေးရွာနှင့် ပင်လည်ဘူးမှာ (၂) မိုင်ခန့်သာဝေး၍ ဆက်သွယ်ရေးကောင်းမွန်ပါသည်။ စိုက်ပျိုးရေး မွေးမြူရေး တို့ကိုလည်း တိုးချဲ့လုပ်ကိုင်လာနိုင်ခဲ့ပြီးဖြစ်သည်။ ရွာတွင် ဗုဒ္ဓဘာသာ မြန်မာလူမျိုးများနေထိုင်ကြပါသည်။

၂။ လူနည်းစုလူမျိုးစုအိမ်ထောင်စု

အမျိုးအစား	အိမ်ထောင်စု	ကျား	မ	စုစုပေါင်း
ဗမာ	၁၆၇	၄၁၁	၄၈၉	၉၀၀

၃။ ထိခိုက်လွယ်အုပ်စု

ထိခိုက်လွယ်အုပ်စု	အိမ်ထောင်စု	ကျား	မ	စုစုပေါင်း
သက်ကြီး	၈	၁	၇	၈
မြေယာမဲ့	၇၆	၄၆	၃၀	၂၆
မသန်စွမ်း	-	-	-	-



၄။ အဓိကစီးပွားရေးလုပ်ငန်းများ

စိုက်ပျိုးရေး	မွေးမြူရေး	အသေးစားစီးပွားရေး	အခြား
စပါး	ကြက်	ဆန်စက်	ခရမ်းသီး၊ သခွားစိုက်ပျိုးခြင်း
မြေပဲ	ဝက်	ချွေလှေ့စက်	
နှမ်း	ကျွဲ	ဈေးဆိုင်	
နေကြာ	နွား	နှမ်းအရောင်းအဝယ်	

၅။ ကျေးရွာအတွင်းအဓိက ပိုင်ဆိုင်မှုများ

ကျေးရွာပိုင်ဆိုင်မှုများ	စိုက်ပျိုးမြေ	စားကျက်မြေ	သစ်တောမြေ	သဲ/ကျောက်ရရှိမှု	ရေတွင်း/ရေကန်	စက်ရေတွင်း
အရေအတွက်	၄၁၃.၉၁ဧက	၂၅ဧက	၅-ဧက	မရှိ	၂၅ / ၆	-
ကျေးရွာပိုင်ဆိုင်မှုများ	ကား	ထော်လာဂျီ	စပါးကြိတ်စက်	ခြွေလှေ့စက်	အသေးစားဆည်	ဈေးဆိုင်
အရေအတွက်	၁	၁	၁၂	၆	-	၄

၆။ ကျေးရွာအတွင်းအခြားပိုင်ဆိုင်မှုများ

ကျေးရွာပိုင်ဆိုင်မှုများ	ရေတင်စက်	ထွန်	ထယ်	ကျွဲ	နွား
အရေအတွက်	၄	၅၀	၅၀	၂၀	၁၅၀
ကျေးရွာပိုင်ဆိုင်မှုများ	ဝက်	ဆိုင်ကယ်	ကျွမ်းကျင်လုပ်သား	လုပ်သား	လယ်ထွန်စက်
အရေအတွက်	၁၅၀	၁၅၈	၃၀	၁၀၀	၅၀



၅။ လူထုပူးပေါင်းပါဝင်သော လူမှုဆန်းစစ်ခြင်း နှင့် အကဲဖြတ်ခြင်း လုပ်ငန်းစဉ် (PSA/PRA) အကျဉ်းချုပ်

စဉ်	အကြောင်းအရာ	ရက်စွဲ	ဦးတည်အုပ်စု	တက်ရောက်သူ			အဓိက ဆွေးနွေးချက်များ
				ကျား	မ	ပေါင်း	
၁	လူမှုစီးပွားအဆင့်သတ်မှတ်ခြင်း (Wealth Ranking)	၁၇-၁-၂၀၁၇	ချမ်းသာ၊ အလယ်အလတ်၊ နွမ်းပါး၊ အလွန်နွမ်းပါးအုပ်စုများ	၁၀၀	၁၁၇	၂၁၇	ကျေးရွာလူမှုစီးပွားအုပ်စုများ ခွဲခြားသတ်မှတ်နိုင်ရေးအတွက် အခြေခံစံနှုန်းများ သတ်မှတ်ခြင်း၊ ကျေးရွာသားများနှင့် အများသဘောတူ ခွဲခြားသတ်မှတ်ခြင်း
၂	ရာသီခွင်ပြပြက္ခဒိန် (Seasonal Calendar)	၁၇-၁-၂၀၁၇	ကော်မတီဝင်၊ အမျိုးသမီး၊ အမျိုးသားများ	၈	၁၅	၂၃	ရာသီဥတု၊ စိုက်ပျိုးသီးနှံများ၊ လယ်ယာလုပ်ငန်းများ၊ နေ့စားလုပ်ငန်းများ၊ မွေးမြူရေးလုပ်ငန်းများ၊ ဝမ်းစာဖူလုံမှု နှင့် ပွဲတော်များ
၃	ကျေးရွာလူမှုရေးပြ၊ သယံဇာတပြမြေပုံ (Social Map/Resource Map)	၁၇-၁-၂၀၁၇	ရပ်မိရပ်ဖ၊ ကော်မတီဝင်များ	၂၀	၃၀	၅၀	အိမ်အမျိုးအစားများ၊ အခြေခံအဆောက်အဦများ၊ လမ်းပန်းဆက်သွယ်ရေးအခြေအနေ လယ်ယာမြေများ၊ မြစ်ချောင်းများ၊ ရေတွင်း၊ ရေကန်များ၊ သစ်တောများ
၄	ပြဿနာသစ်ပင် (Problem Tree)	၁၈-၁-၂၀၁၇	အမျိုးသားများ၊ ကော်မတီဝင်များ	၈	-	၈	ဆွေးနွေးထားသော အခြေခံအဆောက်အဦများနှင့် သက်မွေးဝမ်းကျောင်းလုပ်ငန်းများ၊ ကျန်းမာရေး၊ ပညာရေး။
၅	ပြဿနာသစ်ပင် (Problem Tree)	၁၈-၁-၂၀၁၇	အမျိုးသမီးများ	-	၁၅	၁၅	ဆွေးနွေးထားသော အခြေခံအဆောက်အဦများနှင့် သက်မွေးဝမ်းကျောင်းလုပ်ငန်းများ



၆	ကျေးရွာ၏ (၅)နှစ်စာ ဦးစားပေးအစီအစဉ် ပ ဇယား(Metric Ranking)	၁၈-၁-၂၀၁၇	အမျိုးသားအုပ်စု ၊အမျိုးသမီးအုပ် စု၊လူငယ်အုပ်စု၊ ရပ်မိရပ်ဖအုပ်စု	၁၀၀	၁၁၇	၂၁၇	အကျိုးပြုဦးရေ၊ အကျိုးခံစားခွင့် နှင့် အဓိက လိုအပ်ချက်များပေါ်မူတည် ၍ ဆုံးဖြတ်သည်။
၇	အဖွဲ့အစည်းချိတ် ဆက်ပုံ (Venn Diagram)	၁၉-၁-၂၀၁၇	ကျေးရွာအုပ် ချုပ်ရေးအဖွဲ့၊ ကျေးရွာ စီ/ ထောက်အဖွဲ့	၈	၂၀	၂၈	ကျေးရွာတွင်းရှိ အဖွဲ့အစည်းများနှင့် မည်သို့သောလုပ်ငန်းများအ တွက် မည်သည့်အဖွဲ့များချိတ်ဆ က်လုပ်ကိုင်မှု
၈	ပင့်ကူအိမ် ကွန်ယက် (Spider Web)	၂၀-၁-၂၀၁၇	အမျိုးသားများ နှင့် အမျိုးသမီးများ	၂၀	၁၆	၃၆	အမျိုးသားများ နှင့် အမျိုးသမီးများ တန်းတူအခွင့်အရေး ရရှိမှု နှင့် မရရှိသည့် အကြောင်းအရင်းများ
၉	ပြဿနာ၊အခွင့်အရေး ၊လက်ရှိအခြေအနေ နှင့် ပြောင်းလဲမှုညွှန်းကိန်း :	၂၀-၁-၂၀၁၇	ကျေးရွာစီ/ ထောက်အဖွဲ့၊ ကျေးရွာလူထု	၂၀	၁၆	၃၆	ပြဿနာ၊အခွင့်အရေး၊လက် ရှိအခြေအနေ ကိုသိရှိရန် နှင့် ပြောင်းလဲနိုင်သည်ပုံစံများ
၁၀	ကျေးရွာအိမ်မက်ပြင် မပုံ (Dream Map)	၂၀-၁-၂၀၁၇	ကျေးရွာစီ/ ထောက်အဖွဲ့၊ ကျေးရွာလူထု	၃၀	၅၀	၈၀	နောင်တစ်ချိန်တွင် ကျေးရွာတွင် ဖြစ်စေချင်သော/မြင်စေချင် သော အရာများ ထည့်သွင်းရေးဆွဲခြင်း



၆။ ကျေးရွာဖွံ့ဖြိုးရေး အစီအစဉ်အတွက် အသုံးပြုခဲ့သော PRA tools များနှင့် တစ်ခုချင်းစီအတွက်သုံးသပ်ချက်များ

၁။ ကျေးရွာ၏လူမှုစီးပွားအဆင့်သတ်မှတ်ခြင်း။(Wealth Ranking)

အဆင့်	အခြေခံစံနှုန်းများ/ ညွှန်းကိန်းများ	အိမ်ထောင်စု	ရာခိုင်နှုန်း
ချမ်းသာ	အိမ်အခြေအနေ-သွပ်မိုး၊ပျဉ်ကာ၊ပျဉ်ခင်း၊အုတ်တိုက် မြေယာပိုင်ဆိုင်မှု- လယ် ၅ဧက အထက် ကျွဲ၊ နွား - ၁၅ကောင် အခြားပိုင်ဆိုင်မှု- ဆန်စက်၊ ထွန်စက်၊ ဆိုင်ကယ် (၂) စီး၊ TV ၊ Video၊တယ်လီဖုန်း၊ ခြွေလှေစက်	၃၀	၁၈%
အလယ်အလတ်	အိမ်အခြေအနေ- ပျဉ်ထောင်၊ သွပ်မိုး၊ ထရံကာ မြေယာပိုင်ဆိုင်မှု- ၃ ဧက ကျွဲ၊ နွား၊ဝက်-၅ကောင် အခြားပိုင်ဆိုင်မှု - ဆိုင်ကယ်၊ စက်ဘီး၊TV၊ တယ်လီဖုန်း၊	၄၉	၂၉%
နွမ်းပါး	အိမ်အခြေအနေ- ထရံကာ သက်ကယ်မိုး မြေယာပိုင်ဆိုင်မှု- အိမ်ခြံမြေ ၂ဧက ကျွဲ၊နွားပိုင်ဆိုင်မှု-၂ ကောင် အခြားပိုင်ဆိုင်မှု-စက်ဘီး၊ ဆိုင်ကယ်၊ တယ်လီဖုန်း	၉၁	၅၃%
စုစုပေါင်း		၁၇၀	၁၀၀%



ဆွေးနွေးချက်

ရာသီဥတု-တပို့တွဲလလယ်မှစ၍ နယုန်လအထိ နွေရာသီဖြစ်ပါသည်။နယုန်လလယ် မှ စ၍ တော်သီလင်းလအထိ မိုးရာသီ ဖြစ်ပါသည်။ သီတင်းကျွတ်လ မှ ပြာသို လအထိ ဆောင်းရာသီ ဖြစ်ပါသည်။ ဆောင်းရာသီတွင် လွန်စွာအေးပါသည်။

စိုက်ပျိုးရေး-တန်ခူးလတွင် နေကြာ၊ ဝါဆို၊ ဝါခေါင်၊ တော်သီလင်းလတွင် စပါး ပြောင်းသို့ကို စိုက်ပျိုးကြသည်။ နတ်တော်၊ ပြာသို၊ တပို့တွဲ ၊ တပေါင်းလများတွင် ခရမ်းချဉ်၊ ခရမ်း မုန့်ညင်းနှင့် ကဖွန်းတို့ကို စိုက်ပျိုးကြသည်။ တစ်နေ့ဝင်ငွေ (၅၇၀) ကျပ်၊ တစ်လဝင်ငွေ (၁၅၀၀)ကျပ်၊ တစ်နှစ်ဝင်ငွေ (၁၈၀၀၀)ကျပ်ကို ရရှိပါသည်။

မွေးမြူရေး-ရာသီမရွေး ကြက်၊ ဝက်၊ နွား များကို တစ်နိုင်တစ်ပိုင် မွေးမြူကြပါသည်။

နေ့စားလုပ်ငန်း-ဝါဆိုလတွင် စပါးစိုက်ပျိုးခြင်း၊ တန်ဆောင်မုန်းလတွင် စပါးရိတ်သိမ်းခြင်း လုပ်ငန်းများရှိပါသည်။နေ့စားလုပ်ငန်းမှ တစ်နေ့ဝင်ငွေ မှာ ၃၀၀၀ ကျပ် တစ်လဝင်ငွေ ၉၀၀၀၀ ကျပ် တစ်နှစ်ဝင်ငွေ ၃၆၀၀၀၀ ကျပ်ရရှိပါသည်။

သုံးသပ်ချက်

သဘာဝဘေးအန္တရာယ်-လေပြင်းတိုက်ခြင်း မိုးသည်းထန်စွာ ရွာသွန်းခြင်း တို့ဖြစ်ကြသည်။

ဝမ်းစာဖူလုံမှု-ဝမ်းစာဖူလုံမှု မှာ လုံလောက်မှုရှိပါသည်။

အလုပ်သမားရှားပါးမှု- တန်ခူးလနှင့် ကဆုန်လများတွင် အလုပ်သမား ရှားပါးပါသည်။

ပွဲတော်များ-တန်ခူးလတွင် သင်္ကြန်ပွဲတော်ပြုလုပ်ပါသည်။ ဝါဆိုလတွင် သင်္ကြန်ကပ်ပွဲတော်ရှိပါသည်။ တော်သီလင်းလတွင် မြသဘိတ်ပွဲပြုလုပ်ပါသည်။ သီတင်းကျွတ်လတွင် မီးထွန်းပွဲတော်ရှိပါသည်။ တပို့တွဲလနှင့် တပေါင်းလတွင် အလှူပွဲများရှိပါသည်။



ဆွေးနွေးချက်

လူနေထိုင်မှု ပုံစံ- စီပွားရေးအဆင့် (၄) မျိုးရှိပြီး ကျေးရွာများတွင် နေထိုင်ကြပါသည်။

လမ်းပန်းဆက်သွယ်ရေး- ရွာတွင်းလမ်းများနှင့် ရွာချင်းဆက်လမ်းများမှာ မြေသာလမ်းဖြစ်၍ မိုးရာသီတွင် ရွှံ့ဗွက် ထူထပ်၍ သွားလာရေးခက်ခဲပါသည်။

ကျန်းမာရေး- ကျန်းမာရေး လုပ်သား၊ အရန်သားဖွား စသည်တို့ရှိ၍ နေမကောင်းဖြစ်လျှင် ဆေးထိုးဆေးစား လွယ်ကူသည်။ အရေးပေါ်ဖြစ်လျှင် ပင်လည်ဘူး မြို့နယ်ဆေးရုံသို့ သွားရောက်ကုသရပါသည်။

သောက်သုံးရေ- ကျေးရွာတွင်းတွင် ပိုက်တွင်း လက်တူးတွင်းများရှိ၍ သောက်သုံးရေလုံလောက်မှုရှိပါသည်။

အခြား- ကျေးရွာ ရှေ့တွက် ဘုန်းတော်ကြီးကျောင်း၊ ဘုရား၊ စာကြည့်တိုက်၊ မွှာရုံ စာသင်ကျောင်းတို့ရှိသည်။ ကျေးရွာ အလယ်ပိုင်းတွင် အုပ်ချုပ်ရေးမှူးအိမ်ရှိသည်။

သုံးသပ်ချက်

ရွာချင်းဆက်မြေသာလမ်းကို အဆင့်မြင်တင်ရန်လိုအပ်ပြီး စီမံကိန်းလုပ်ငန်းခွဲ ဆောင်ရွက်ရာတွင် ကျေးရွာလူထုမှ ပူးပေါင်းဆောင်ရွက်ကာ ကျား မ ခွဲခြားမှုမရှိပဲ တန်းတူအခွင့်အရေး ရရှိရန်လိုအပ်ပါသည်။



ဆွေးနွေးချက်

ပတ်ဝန်းကျင်ရှိ အရင်းအမြစ်များ-ကျေးရွာ ပတ်ဝန်းကျင်တွင် လယ်ကွင်းများ ချောင်းများရှိ ၍ စိုက်ပျိုးရာသီတွင် အထောက်အကူဖြစ်စေသည်။ ကျေးရွာ တောင်ဘက် နှင့် အနောက်ဘက်တွင် စားကျက်မြေများရှိ၍ ကျွဲ နွား များမွေးမြူနိုင်သည်။ ကျေးရွာချင်းဆက်လမ်း ပြုလုပ်ရန် လူထုလုပ်အားများ ရှိသည်။ရွာပိုင် သစ်တောမှာ ကျေး ရွာ အနောက်ဘက်တွင် ရှိ၍ ရွာသူ ရွာသားများ လိုအပ်သောထင်းများကို ရယူနိုင်သည်။

စီးပွားရေးလုပ်ကိုင်စားသောက်ရသောအရင်းအမြစ်- လယ်/ယာ မြေများကို အသုံးပြု၍ စပါး၊ မြေပဲ နှင့်နှမ်း စသည်တို့ကို စိုက်ပျိုးထုတ်လုပ်နိုင်ပါသည်။ စားကျက်မြေကို အသုံးပြု၍ ကျွဲနွားများ မွေးမြူ ကြပါသည်။ သစ်တောမှ ထင်းထုတ်လုပ် ရောင်းချနိုင်ပါသည်။ ကျယ်ပြန့်စွာလုပ်ကိုင်ခြင်းမရှိပါ။

အရင်းအမြစ်နှင့်ဆက်စပ်သောပြဿနာများ-စိုက်ပျိုးရေးအတွက် မိုးခေါင်ခြင်းကြောင့် သီနှံမစိုက်ပျိုးရခြင်း၊ အလေအလွင့်များခြင်း၊ မိုးသည်းထန်စွာ ရွာသွန်းမှုကြောင့် သီးနှံ ပျက်စီးဆုံးရှုံးမှုများ ခြင်းသို့ရှိပါသည်။

သုံးသပ်ချက်

ကျေးရွာမှ စီမံကိန်းလုပ်ငန်းခွဲများ အကောင်အထည်ဖော်ဆောင်ရွက်ရာတွင် ဒေသထွက် အရင်းအမြစ် တို့ကို အသုံးပြုနိုင်မှုမှာမရှိသလောက်ရှားပါးကြောင်းတွေ့ရပါသည်။



ဆွေးနွေးချက်

မိုးရာသီတွင် ကျောင်းသားကျောင်းသူများ သက်ကြီးရွယ်အိုများ သွားလာရန်ခက်ခဲခြင်း
ကျောင်းသားကျောင်းသူများ ကျောင်းသွားရာတွင် အခက်အခဲများရှိပါသည်။ ရေကြီးနေပါက
ကလေးငယ်များ စိုးရိမ်ရပါသည်။

စာသင်ကျောင်းဝင်းထဲတွင် စိုက်ပျိုးထားသော ပန်းပင်များ၊ အလှပန်းအိုးများ ၊ ကျွဲ နွားဝင်
ရောက်သည့်အတွက် ပျက်စီးမှုများရှိပါသည်။

ကလေးငယ်များ အားကစားကို ကောင်းစွာ မကစားနိုင်သည့်အတွက်ကျန်းမာကြံ့ခိုင်မှု နှင့် ကျန်းမာ
ရေးအားနည်းပါသည်။

ကျောင်းသားကျောင်းသူများ သောက်သုံးရေ သန့်ရှင်းမှု နည်းပါးပါသည်။

မိုးရာသီတွင် ကျောင်းသားကျောင်းသူများ သက်ကြီးရွယ်အိုများ သွားလာရေးခက်ခဲပါသည်။

သုံးသပ်ချက်

ဆိုင်ယာကြီးရွာချင်းဆက် မြေသားလမ်းကို ကျောက်ချောလမ်းအဖြစ် တိုးမြှင့်ဆောင်ရွက်ခြင်း
၊လမ်းကိုနဂိုမူလအတိုင်း ဖြစ်စေခြင်း လမ်းပြီးစီးပါက လမ်းမြေပြိုကွဲ တုတ်ရိုက်ခြင်း လမ်းပြုပြင်ရာတွင်
ကျေးရွာလူထုအနေဖြင့် ပူးပေါင်းဆောင်ရွက်ဖြင့် ကျေးရွာလူထုအနေဖြင့် ကျေးရွာဖွံ့ဖြိုးမှု
ပိုမိုကောင်းမွန်လာမည်ဖြစ်သည်။



၆။ ဦးစားပေးအစီအစဉ်ပြဇယား (Matrix Ranking)

တောင်းဆိုမှုအရပ်ရပ်၊ ဆိုင်ယာကြီးရာ ဦးစားပေးအစီအစဉ်ဇယား

စဉ်	အကြောင်းအရာ	၁	၂	၃	၄	၅	၆	၇	၈	အား
၁	ပစ္စည်းအားဖြည့်တင်းပေးခြင်း၊ <ကောက်လျှိုး> + <အောက်လျှိုး>	+	၁	၁	၁	၁	၁	၁	၁	၅
၂	ကျေးဇာတိပေးခြင်း		+		၂	၂	၂	၂	၂	၆
၃	စာသင်ကျောင်းများအတွက် ပစ္စည်း + ကျခင်း			+	+	၃	၃	၃	၃	၃
၄	တံတား <၂> နှင်း				+	၄	၄	၄	၄	၂
၅	စက်ကွင်း						+	၅	၅	၁
၆	စာသင်ကျောင်း ၀၆.၆							+	၆	၀



ဆွေးနွေးချက်

စီမံကိန်းပထမနှစ်တွင် စာကြည့်တိုက်ပြုပြင် မျက်နှာကျက်၊ ကြမ်းခင်း၊ နံရံအချောလုပ်ငန်းကို ရန်ပုံငွေ သိန်း(၅၀) ကျပ်ဖြင့် ဆောက်ရွက်ပြီးစီးခဲ့ပါသည်။

စီမံကိန်း ဒုတိယ နှစ်တွင်ဆိုင်ယာကြီးကျေးရွာ အနေဖြင့် ပထမဦးစားပေး လုပ်ငန်းမရခဲ့သောကြောင့် တတိယ ဦးစားပေးလုပ်ငန်းဖြစ်သော စာသင်ကျောင်းကျောက်ချောလမ်းကို ပြုလုပ်ခဲ့ပါသည်။

စီမံကိန်းတတိယနှစ်တွင် ဆိုင်ယာလေး၊ သစ္စကုန်း၊ ရွာရှည်၊ အင်ကုန်းညောင်ပင်သာ ကျေးရွာများ ဆောင်ရွက်လုပ်ကိုင်သွားမည်။

စီမံကိန်းစတုတ္ထနှစ်တွင် အုပ်စုတွင်းကျေးရွာများအားလုံးမှ ဆောင်ရွက်လုပ်ကိုင်သွားမည်ဖြစ်သည်။

သုံးသပ်ချက်

ကျေးရွာလူထုမှ ဦးစားပေးရွေးချယ်ရာတွင်

- (၁) ရွာချင်းဆက်ကျောက်ချောလမ်း
- (၂) ကျေးလက်ဆေးပေးခန်း
- (၃) စာသင်ကျောင်းမျက်နှာကျက်ပြုပြင်
- (၄) တံတား (၂)စင်း
- (၅) စက်ရေတွင်း



ဆွေးနွေးချက်

ကျေးရွာအတွင်းရှိအဖွဲ့အစည်းများ

ကျေးရွာလူထုနှင့် ချိတ်ဆက်ဆောင်ရွက်နေသောအဖွဲ့အစည်းများမှာ ကျေးရွာအုပ်ချုပ်ရေးမှူး၊ ရပ်မိရပ်ဖ၊ ဂေါ်မက၊ အရံမီးသတ်၊ ကျေးရွာ သမချေးငွေ၊ အမျိုးသား/သမီးအဖွဲ့၊ စိုက်ဘဏ်၊ ကျေးလက် ဒေသဖွံ့ဖြိုးတိုးတက် ရေးဦးစီးဌာန၊ လူထုဗဟိုပြုစီမံကိန်းတို့ နှင့်ချိတ်ဆက်ဆောင်ရွက်လျက်ရှိ ပါသည်။

ကျေးရွာပြင်ပအဖွဲ့အစည်းများ

မြို့နယ်အထွေထွေအုပ်ချုပ်ရေးမှူး၊ မြို့နယ်ရဲဌာန၊ မြေစာရင်း၊ မြို့နယ်ပညာရေးမှူးရုံး၊ တိကု၊ မီးသတ်၊ စိုက်ပျိုးရေး သစ်တော သမဂ္ဂ၊ သမဂ္ဂ၊ ကျန်းမာရေးဌာနများနှင့်စိုက်ဘဏ် အဖွဲ့အစည်းများ၏ ချိတ်ဆက်ဆောင်ရွက်မှု အားနည်းကြောင်းတွေ့ရှိရပါသည်။

ကျေးလက်ဒေသဖွံ့ဖြိုးတိုးတက်ရေးဦးစီးဌာနနှင့် လူထုဗဟိုပြုစီမံကိန်းသည် ကျေးရွာဖွံ့ဖြိုးရေး လုပ်ငန်းများကိုလုပ်ကိုင်ဆောင် ရွက်ကြပါသည်။

သုံးသပ်ချက်

ဆိုင်ယာကြီးကျေးရွာအနေဖြင့် အဖွဲ့အစည်းအားလုံးချိတ်ဆက်ဆောင်ရွက်မှုရှိသကဲ့ ကျေးရွာပြင်ပဌာနတွေနဲ့ လည်းချိတ်ဆက်ဆောင်ရွက် ဆက်သွယ်မှုရှိသည်။ မြေစာရင်း သစ်တော စသောဌာနနှင့် ချိတ်ဆက်ဆောင်ရွက်ရန် လိုအပ်သည်။



၈။ ကျား မ ရေးရာ သုံးသပ်ချက်

တောင်ရွက် အုပ်စု ၊ ဆိုင်ယာကြီးရွာ ပိုင်ဆိုင်မှု ခွဲခြမ်းစိတ်ဖြာခြင်း

အသုံးပြုမှု

ထိန်းချုပ်မှု

အမျိုးသမီး

လယ်

ပေါ့

ရေအိုင်

ခရံ

ခွက်

ဝက်

ကြက်

ကျွဲ

လယ်

ပေါ့

ခရံ

ရေအိုင်

ခွက်

ဝက်

ကြက်

ကျွဲ



ဆွေးနွေးချက်

တောင်ဒွန်းအုပ်စု ဆိုင်ယာကြီးကျေးရွာရှိ အမျိုးသားများ အနေဖြင့် ဒေသမှထွက်သော အရင်းအမြစ် ဖြစ်သည်

လယ် စပါး ခရမ်းချဉ် အာလူး ကြက်သွန် စသည်တို့ကို အမျိုးသမီးနှင့် ပူးတွဲအသုံးပြုခွင့် ရှိကြသည်။

ထိန်းချုပ်မှုတွင်လည်း ဒေသမှ ထွက်သော အရင်း အမြစ်များကို အမျိုးသား /သမီး ပူးတွဲ ထိန်းချုပ် ကြပါ သည်။

သုံးသပ်ချက်

ဆိုင်ယာကြီးကျေးရွာသူ/သားများအနေဖြင့် ရွာလူထုစည်းလုံးညီညွတ်မှုရှိပြီး တိုင်ပင်ဆွေးနွေးကာ ရိုင်းပင်ကူ

ညီမှုရှိကြောင်းတွေ့ရှိရပါသည်။



၉။ ပင့်ကူအိမ်ကွန်ယက် နှင့် သုံးသပ်ချက်

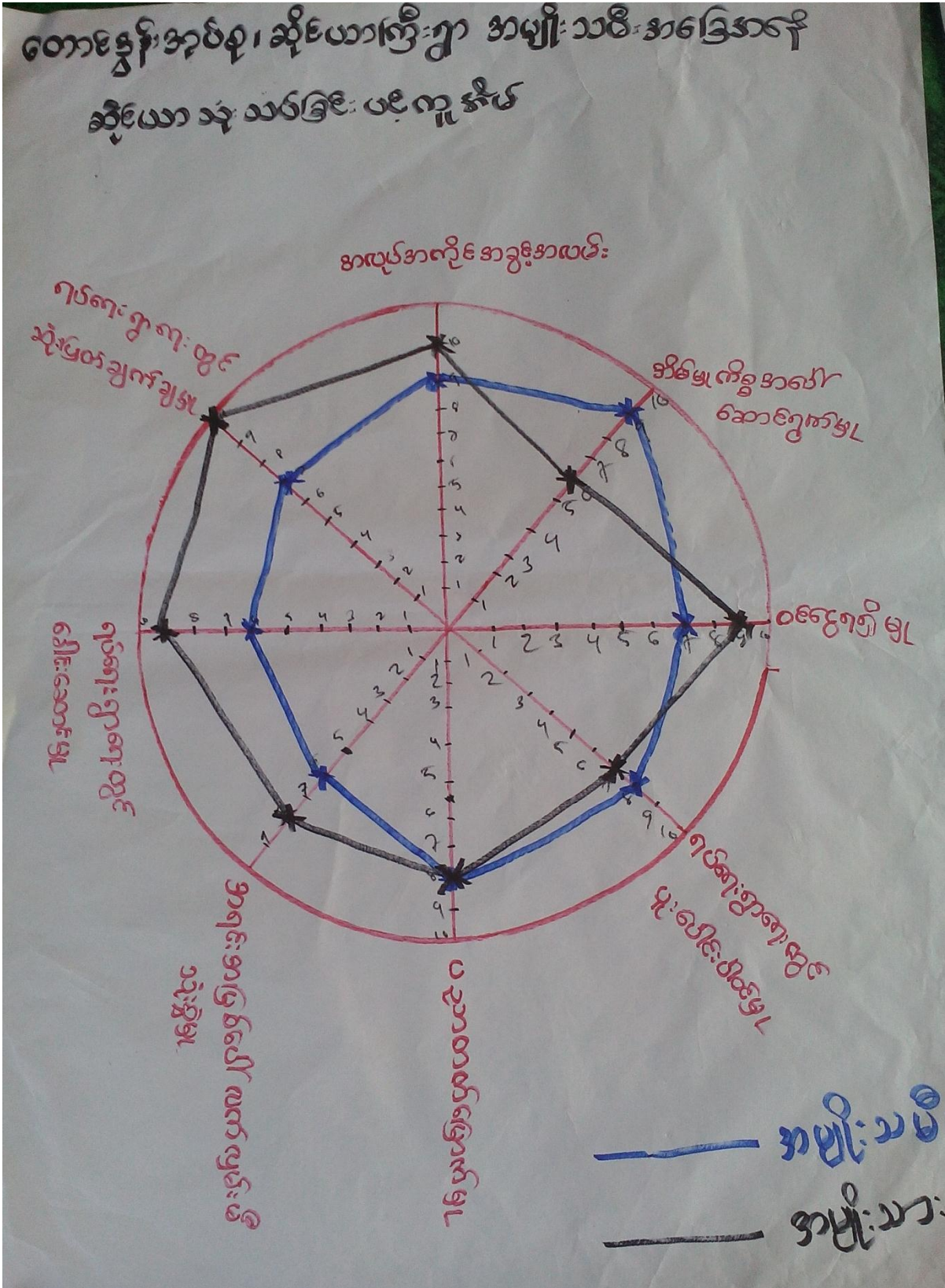



ဆွေးနွေးချက်

အမျိုးသမီး နှင့် အမျိုးသားများ တန်းတူအခွင့်အရေး ရရှိမှုကို သိရှိရန် အဆင့် (၈) ဆင့် သတ်မှတ်၍ လေ့လာမှုများ ပြုလုပ်ခဲ့ပါသည်။

အိမ်မှုကိစ္စဆောင်ရွက်မှု- အမျိုးသားများ ၏ အိမ်မှုကိစ္စဆောင်ရွက်မှုမှာ အဆင့်(၅) တွင်ရှိပြီး အမျိုးသမီးများ မှာ အဆင့်(၈) တွင်ရှိသည်။အမျိုးသားများအနေဖြင့် အမျိုးသမီးများအား ပံ့ပိုးကူညီမှု အနေအထားမှာ သင့်တော်သည်ဟုယူဆရပါသည်။

အလုပ်အကိုင်အခွင့်အလမ်း အလုပ်အကိုင်အခွင့်အလမ်းမှာလည်း အမျိုးသားများက အမျိုးသမီးများနှင့် ကွာခြား ချက်မများလှသောကြောင့် အမျိုးသမီးများသည် ဝင်ငွေရရှိအောင် ဆောက်ရွက်နိုင်ကြပါသည်။

သုံးသပ်ချက်

ဝင်ငွေရရှိမှုအမျိုးသမီးများ၏ ဝင်ငွေရရှိမှု မှာ အမျိုးသားများနှင့် အဆင့် ကွာခြားမှု အများလှပါ။အမျိုးသမီးများ၏ စွမ်းဆောင်ရည်တိုးတက်မှု ရှိသည်ကို တွေ့ရပါသည်။

အရင်းအမြစ်အပေါ် လက်လှမ်းမီမှုကျေးရွာတွင်း လယ်ယာလုပ်ငန်းများလုပ်ကိုင်ကြသောကြောင့် အရင်းမြစ်ပေါ် အမှီပြု၍ အသက်မွေးဝမ်းကြောင်း လုပ်ငန်းများကို လုပ်ကိုင်ကြသည်။

ပညာတတ်မြောက်မှုပညာတတ်မြောက်မှုတွင်အမျိုးသမီးများ နှင့် အမျိုးသားများသည် ကွာဟချက် မရှိသည်ကို တွေ့ရပါသည်။ ကျေးရွာတွင်မူလတန်းကျောင်းသာရှိ၍ ပညာရေးအဆင့်တိုးတက်ရန် လိုအပ်နေပါ သေးသည်။

ရပ်ရေးရွာရေးတွင်ပူးပေါင်းပါဝင်မှု ကျေးရွာတွင် လူမှုရေးကိစ္စများအပြင် ကျေးရွာဖွံ့ဖြိုးတိုးတက်ရေးကိစ္စများတွင် အမျိုးသား အမျိုးသမီး ပူးပေါင်းပါဝင်မှု မှာ အားကောင်းပြီး တန်းတူညီမျှ မှုရှိပါသည်။

ရပ်ရေးရွာရေးတွင်ခေါင်းဆောင်မှုအမျိုးသမီးများသည် ရှေးရိုးအစဉ်အလာအရ ခေါင်းဆောင်မှု တွင် အနည်ငယ် အားနည်းနေသည်ကို တွေ့ရပါသည်။

ရပ်ရေးရွာရေးတွင်ဆုံးဖြတ်ချက်ချမှုအရေးပါမှု နှင့် ဆုံးဖြတ်ချက်ချမှုများတွင် အမျိုးသမီးများ၏ အဆင့် နေရာသည် တမ်းတူအရရှိသေးပါ။ အမျိုးသမီးများအား အစဉ်အလာအရ အမျိုးသားများက နေရာယူထားပြီး အမျိုးသမီးများကလည်း စွမ်းဆောင်ရည်ရှိရန် လိုအပ်နေပါသေးသည်။



၁၀။ အိမ်မက်မြေပုံနှင့်သုံးသပ်ချက်





ဆွေးနွေးချက်

ကျေးရွာချင်းဆက်လမ်းများ ရွာတွင်လမ်းများကို ကျောက်ချောလမ်းပြုလုပ်ပြီး တံတားများကို အသစ် တည်ဆောက်ပြီး ရာသီမရွေးသွားလာနိုင်မည်။ ရေမြောင်းများကို ကွန်ကရစ် ဆောက်လုပ်ပြီး ကျန်းမာရေးအ တွက် ဆေးပေးခန်းများ ဆောက်လုပ်ပြီးချင်သည်။ လမ်းပန်းဆက်သွယ်ရေးကောင်းမွန်၍ ဗဟုသုတများ ပြည့် စုံလာမည်။ စီးပွားရေးလုပ်ငန်းများတိုးတက်လာသောကြောင့် လူနေထိုင်မှု အဆင့်အတန်းများ မြင့်တက်လာ မည်။

သုံးသပ်ချက်

ဆိုင်ယာကြီးကျေးရွာ၏အနာဂတ်မြေပုံကို ဆွေးနွေးရာတွင် ကျေးရွာသူ/သား သွားလာရေး အဆင်ပြေစေရန် ရွာချင်းဆက်လမ်းကို ကျောက်ချောလမ်းခင်းပြီး ကျေးရွာ၏ ကျန်းမာရေး ကောင်းမွန်လာစေရန် ကျေးလက်ဆေးပေးခန်းတွေဆောက်လုပ်ပြီး ကလေးများလုံခြုံစိတ်ချစွာစာသင်နိုင်စေရန်။ ရေစင်တေ ဆောက်လုပ်ပြီး ပူးပေါင်းပါဝင်မှု အားကောင်းသော ကျေးရွာဖြစ်လာမည်ဖြစ်သည်။



၇။ ကော်မတီဝင်များရွေးချယ်ခြင်းနှင့်ကျေးရွာဖွံ့ဖြိုးရေးအစီအစဉ်ဆောင်ရွက်မှုမှတ်တမ်းခါတ်ပုံများ



အမျိုးသားအုပ်စု၏ မှတ်တမ်းခါတ်ပုံ



အမျိုးသမီးအုပ်စု၏ မှတ်တမ်းခါတ်ပုံ



လူငယ်အုပ်စု၏ မှတ်တမ်းခါတ်ပုံ



ထိခိုက်လွယ်အုပ်စုများ၏ မှတ်တမ်းခါတ်ပုံ



စေတနာ့ဝန်ထမ်းများ ရွေးချယ်ခြင်း မှတ်တမ်းဓာတ်ပုံ



ကော်မတီရွေးချယ်ခြင်း မှတ်တမ်းဓာတ်ပုံ



ဖွံ့ဖြိုးရေးအစီအစဉ်ရေးဆွဲခြင်း မှတ်တမ်းဓါတ်ပုံ



ဖွံ့ဖြိုးရေးအစီအစဉ်ရေးဆွဲခြင်း မှတ်တမ်းဓါတ်ပုံ



လုပ်ငန်းခွဲ၏မပြုလုပ်မီ မှတ်တမ်းဓာတ်ပုံ



လုပ်ငန်းခွဲ၏မပြုလုပ်မီ မှတ်တမ်းဓာတ်ပုံ



၈။ ကော်မတီဝင်များစာရင်း

စဉ်	အမည်	ကျား-မ	ရာထူး
၁	ဦးခါတ်ကြီး	ကျား	ကျေးရွာစီမံကိန်းအထောက်အကူပြုကော်မတီ၊ ဥက္ကဋ္ဌ
၂	ဒေါ်ခင်ချိုဝင်း	မ	ကျေးရွာစီမံကိန်းအထောက်အကူပြုကော်မတီ၊ ဥက္ကဋ္ဌ
၃	ဦးကြည်ဝင်းနိုင်	ကျား	ဝယ်ယူရေးဆပ်ကော်မတီ၊ ဥက္ကဋ္ဌ
၄	ဒေါ်မြပန်းအိ	မ	ဝယ်ယူရေးဆပ်ကော်မတီ၊ မှတ်တမ်းထိမ်း
၅	ဦးအေးမင်းစိုး	ကျား	ဝယ်ယူရေးဆပ်ကော်မတီ၊ အဖွဲ့ဝင်
၆	ဦးမောင်အေး	ကျား	စောင့်ကြည့်ကြီးကြပ်ရေးဆပ်ကော်မတီ၊ ဥက္ကဋ္ဌ
၇	ဒေါ်တင်လေး	မ	စောင့်ကြည့်ကြီးကြပ်ရေးဆပ်ကော်မတီ၊ အဖွဲ့ဝင်
၈	ဒေါ်လဲ့လဲ့ဝင်း	မ	စောင့်ကြည့်ကြီးကြပ်ရေးဆပ်ကော်မတီ၊ အဖွဲ့ဝင်
၉	ဦးဖိုးကျော်	ကျား	လုပ်ငန်းလည်ပတ်ရေး နှင့် ပြုပြင်ထိန်းသိမ်းရေး ဆက်ကော်မတီ၊ ဥက္ကဋ္ဌ
၁၀	ဦးအောင်ကျော်	ကျား	လုပ်ငန်းလည်ပတ်ရေး နှင့် ပြုပြင်ထိန်းသိမ်းရေး ဆက်ကော်မတီ၊ အဖွဲ့ဝင်
၁၁	ဒေါ်နုနုလွင်	မ	လုပ်ငန်းလည်ပတ်ရေး နှင့် ပြုပြင်ထိန်းသိမ်းရေး ဆက်ကော်မတီ၊ အဖွဲ့ဝင်
၁၂	ဒေါ်မြင့်ချို	မ	ကျေးရွာငွေစာရင်းကိုင်
၁၃	ဦးဖိုးသွဲ	ကျား	အကြံပြုချက်ဖြေရင်းရေး
၁၄	ဒေါ်ခင်မျိုးဝေ	မ	အကြံပြုချက်ဖြေရင်းရေး
၁၅	ဦးကျော်သက်နိုင်	ကျား	စေတနာ့ဝန်ထမ်း
၁၆	ဒေါ်အေးအေးဝင်း	မ	စေတနာ့ဝန်ထမ်း

စုစုပေါင်း။ (၁၆) ယောက် ကျား-၈ ယောက် +မ-၈ ယောက်

ကျေးရွာအုပ်စုစီမံကိန်းအထောက်အကူပြုကော်မတီ

ဦးခါတ်ကြီး ကျေးရွာအုပ်စု စီမံကိန်းအထောက်အကူပြုကော်မတီ(အဖွဲ့ဝင်)

ဒေါ်ခင်ချိုဝင်း ကျေးရွာအုပ်စု စီမံကိန်းအထောက်အကူပြုကော်မတီ(အဖွဲ့ဝင်)

မှတ်တမ်းတင်သူ

အမည်။ ဒေါ်ခင်မြို့လှိုင်

ရာထူး။ လူထုစည်းရုံးရေးမှူး

ရက်စွဲ။ ၂၁/၁/၂၀၁၇



၉။ ပုံစံ ၈-၁။ ကျေးရွာအချက်အလက်

ပုံစံ - ၈ - ၁ ကျေးရွာအခြေခံအချက်အလက်များ (Form PC 1)

လမ်းညွှန်ချက်၊ ကျေးရွာတစ်ရွာသို့ ပထမဆုံးမိတ်ဆက်ခရီး သွားရောက်သောအခါ လူထုစည်းရုံးရေးမှူးသည် ကျေးရွာ ခေါင်းထောင်များအား ကျေးရွာအချက်အလက်များကို မေတ္တာရပ်ခံ၍ တောင်းခံရသည်။ ဤအချက်အလက်များကို စီမံကိန်း မိတ်ဆက်အစည်းပေးမတိုင်မီတောင်းခံရမည်။ စီမံကိန်းမိတ်ဆက်အစည်းပေးတွင် လူထုစည်းရုံးရေးမှူးသည် ဤအချက်အလက် များအား စစ်ဆေးပြီး မှန်ကန်အောင်ပြုလုပ်ရမည်။ ပြီးနောက်တွင် လူထုစည်းရုံးရေးမှူးမှ သတင်းအချက်အလက်ထံသို့ Tablets မှ တစ်ဆင့် ဖြည့်သွင်းရမည်။

ကျေးရွာအုပ်ချုပ်ရေးမှူး အမည် ဒေါ်တင်စု	ကျေးရွာအုပ်ချုပ်ရေးမှူး၏ ဖုန်းနံပါတ် ၀၇-၇၅၇၆၆၀၆၃၆	လူထုစည်းရုံးရေးမှူး၏ အမည် ဒေါ်ခင်စု
ပြည်နယ်/တိုင်းဒေသကြီး: သီပေါမြို့နယ်-ပင်လယ်ဘက်၊ ကျေးရွာအုပ်စု: ကော့ကုသိုလ်၊ ကျေးရွာ: မြစ်ယာကြီး		

က။ လူဦးရေ

လူမျိုးစု	အိမ်ထောင်စုအရေအတွက်	ကိုးကွယ်သည့်ဘာသာ	အိမ်ထောင်စုအရေအတွက်
လူမျိုးစု (၁) - မြန်မာ	၁၇၀	ဘာသာ (၁) - ဗုဒ္ဓ	၁၇၀
လူမျိုးစု (၂) -----		ဘာသာ (၂) -----	
လူမျိုးစု (၃) -----		ဘာသာ (၃) -----	
လူမျိုးစုရော -----		ဘာသာရော -----	
	အရေအတွက်		
မသန်စွမ်းသူများ			
သက်ကြီးရွယ်အိုများ(၆၅ နှစ်နှင့် အထက်)	၈ (၁၁) ဗ (၃၃) - ၅၄	၅၆	(၄၄) ခု
စစ်ဘေးရှောင်			

လူဦးရေ	အမျိုးသား (အရေအတွက်)	အမျိုးသမီး (အရေအတွက်)
လူမျိုးစု (၁) - မြန်မာ	၃၇၆	၄၁၇
လူမျိုးစု (၂) -----		
လူမျိုးစု (၃) -----		
အိမ်ထောင်ဦးစီး	၁၂၀	၅၀

(ခ) အခြေခံအဆောက်အအုံ အသုံးအဆောင်များ

စာသင်ကျောင်း	အမှတ် ခြံစိမ်းပါ	ကျန်းမာရေး	အမှတ် ခြံစိမ်းပါ	ဘာသာရေး အဆောက် အအုံများ	အမှတ် ခြံစိမ်းပါ
အထက်တန်းကျောင်း	<input type="checkbox"/>	ဆေးရုံ	<input type="checkbox"/>	စေတီ	<input checked="" type="checkbox"/>
အလယ်တန်းကျောင်း	<input type="checkbox"/>	ကျန်းမာရေးဌာန	<input type="checkbox"/>	ဘုန်းကြီးကျောင်း	<input checked="" type="checkbox"/>
မူလတန်းကျောင်း	<input checked="" type="checkbox"/>	ကျန်းမာရေးဌာနခွဲ	<input type="checkbox"/>	ဟိန္ဒူဘုရားကျောင်း	<input type="checkbox"/>
မူကြိုကျောင်း	<input checked="" type="checkbox"/>	ဆေးပေးခန်း	<input type="checkbox"/>	ခရစ်ယာန်ကျောင်း	<input type="checkbox"/>
အခြား	<input type="checkbox"/>	အခြား	<input checked="" type="checkbox"/>	ဗလီ	<input type="checkbox"/>
				အခြား	<input type="checkbox"/>
မှတ်ချက်		မှတ်ချက်		မှတ်ချက်	



(ဂ) ကျွမ်းကျင်သူများမှတ်တမ်း (ကျေးရွာတွင်နေထိုင်သော သို့မဟုတ် တခြားရွာမှလာရောက်သော ကျွမ်းကျင်သူများ)

(၁) စာသင်ကျောင်း			(၂) ကျန်းမာရေး			(၃) လက်မှုပညာရှင်		
	ရွာတွင်နေထိုင်သူ	အခြားရွာမှလာသူ		ရွာတွင်နေထိုင်သူ	အခြားရွာမှလာသူ		ရွာတွင်နေထိုင်သူ	အခြားရွာမှလာသူ
မူလတန်းပြဆရာ/မ	<input checked="" type="checkbox"/>	<input checked="" type="checkbox"/>	ဆရာလန်	<input type="checkbox"/>	<input type="checkbox"/>	လက်သမား	<input checked="" type="checkbox"/>	<input type="checkbox"/>
အထက်တန်းပြဆရာ/မ	<input checked="" type="checkbox"/>	<input type="checkbox"/>	လက်ထောက်ကျန်းမာရေးပျူ	<input type="checkbox"/>	<input type="checkbox"/>	ပန်းရံ	<input checked="" type="checkbox"/>	<input type="checkbox"/>
အလယ်တန်းပြဆရာ/မ	<input checked="" type="checkbox"/>	<input type="checkbox"/>	အမျိုးသမီးကျန်းမာရေးဆရာမ	<input checked="" type="checkbox"/>	<input type="checkbox"/>	လျှပ်စစ်ကျွမ်းကျင်ပီးသမား	<input type="checkbox"/>	<input type="checkbox"/>
မူကြိုဆရာ/မ	<input checked="" type="checkbox"/>	<input type="checkbox"/>	သားဖွားဆရာမ	<input checked="" type="checkbox"/>	<input type="checkbox"/>	ရေပိုက်သွယ်သူ	<input type="checkbox"/>	<input type="checkbox"/>
အခြား	<input type="checkbox"/>	<input type="checkbox"/>	ပြည်သူ့ကျန်းမာရေးလုပ်သား	<input checked="" type="checkbox"/>	<input type="checkbox"/>	စက်ပြင်ဆရာ	<input checked="" type="checkbox"/>	<input type="checkbox"/>
မှတ်ချက်			မှတ်ချက်			မှတ်ချက် - လျှပ်စစ်ကျွမ်းကျင်သူများလည်းရှိပါသည်။ စက်ပြင်ဆရာများလည်းရှိပါသည်။		

ပါ အောက်တွင် ဖြေဆိုပါ။

(ဃ) ကျေးရွာသို့ ရောက်ရှိနိုင်သည့် လမ်းအခြေအနေ / ကျေးရွာတစ်ရွာသည် ၎င်း၏ ကျေးရွာအုပ်စုနှင့် ဆက်သွယ်ထားသော လမ်းအခြေအနေ (အောက်ပါတို့ကို ဖြေဆိုပါ)

ကျောက်ကြမ်းလမ်း ကတ္တရာလမ်း ကွန်ကရစ်လမ်း မော်တော်ဆိုင်ကယ်လမ်း
 ကျောက်ခင်းလမ်း မြေသားလမ်း လူသွားလမ်း အခြား _____

(င) ကျေးရွာဖွံ့ဖြိုးမှုစီမံချက်

(၁) လူထုပတ်ဝန်းကျင်ထိခိုက်မှုမရှိစေရန် ဤကျေးရွာတွင် ကျေးရွာဖွံ့ဖြိုးမှု စီမံချက်ရှိခဲ့ပါသလား? ပိုင်းပါ
ရှိပါသည်/မရှိပါ/မသိပါ

(၂) ရှိခဲ့ပါလျှင် ဤစီမံချက်ကို မည်သည့် ခုနှစ်တွင် ပြင်ဆင်ခဲ့ပါသနည်း? နှစ်-----/မသိပါ

(၃) ဤစီမံချက်ကို မြို့နယ်မှ အတည်ပြုခဲ့ပါသလား? ပြုခဲ့ပါသည်/မပြုခဲ့ပါ/မသိပါ

(စ) ခရီးအကွာအဝေး

(၁) ဤကျေးရွာ၏ပတ်ဝန်းကျင်မှ ၎င်းကျေးရွာအုပ်စု၏ပတ်ဝန်းကျင်မှ ခရီးပိုမိုမည်မျှကွာဝေးသနည်း? ၅ မိုင်-----/မသိပါ

(၂) ဤကျေးရွာမှ ၎င်းကျေးရွာအုပ်စု၏ပတ်ဝန်းကျင်မှ သွားလာရာတွင် ကြာမြင့်သည့်အချိန်၊

ခြောက်သွေ့ရာသီတွင် ကြာချိန် ----- ၁၀ မိနစ် ----- ထော်လာရီ/မော်တော်ဆိုင်ကယ်/ခြေလှောင်/လား/မော်တော်ဘုတ်/
အခြား -----

မိုးရာသီတွင် ကြာချိန် ----- ၁၀ မိနစ် ----- ထော်လာရီ/မော်တော်ဆိုင်ကယ်/ခြေလှောင်/လား/မော်တော်ဘုတ်/
အခြား -----

(ဆ) ပတ်ဝန်းကျင်ဆိုင်ရာ သဘာဝဘေးအန္တရာယ်

ဤကျေးရွာတွင် ရေကြီးခြင်းကို သဘာဝဘေးအန္တရာယ်ကျရောက်မှုခြင်း ရှိပါသလား။

မရှိပါ ရှိပါသည် ရှိလျှင် ဖော်ပြပါ အောက်တွင် -----



(၈) ကျေးရွာတွင် ဖွဲ့စည်းထားသော အဖွဲ့အစည်းများ

လူထုဝဟိုပြုစီမံကိန်းမတိုင်မီ ဤကျေးရွာတွင် ကျေးရွာဖွံ့ဖြိုးရေးအတွက် အစိုးရ (သို့) ရွာသားများကိုယ်တိုင်(သို့) စီမံကိန်းတစ်ခုခုမှ ဖွဲ့စည်းထားသည့် အဖွဲ့အစည်းများရှိပါသလား။

(၁) သန့်ပြန်ရေးအဖွဲ့အစည်း ပြုစုစီမံကိန်းလုပ်ငန်း၊ ဆောင်ရွက်ခဲ့သည်။

(၂) ကျေးရွာဖွံ့ဖြိုးရေးအဖွဲ့အစည်း ကျေးရွာဖွံ့ဖြိုးရေးအတွက် ဆောင်ရွက်ခဲ့သည်။

ကျေးရွာခေါင်းဆောင်

အမည် - ဦးတင်အောင်

လက်မှတ် နေ့စွဲ ၁၄.၁.၂၀၁၇

လူထုစည်းရုံးရေးမှူး

အမည် - ဦးစင်မြင့်

လက်မှတ် နေ့စွဲ - ၁၄.၁.၂၀၁၇



၁၀။ ပုံစံ ၈-၂။ စီမံကိန်းစက်ဝန်းအချိန်ဇယား

ပုံစံ- ၈ - ၂ - စီမံကိန်းစက်ဝန်းအချိန်ဇယား (PC 2)

လမ်းညွှန်ချက်၊ သက်ဆိုင်ရာလူထုစည်းရုံးရေး/လက်ထောက်နည်းပညာများ/စီမံကိန်းစက်ဝန်းအဆင့်တစ်စိတ်စိတ်ပြီးစီးတိုင်း ကျေးရွာနှင့် ကျေးရွာအုပ်စုအတွက် ဤပုံစံကို ဖြည့်သွင်းရမည်။

စည်းရုံးရေး/လမ်းညွှန်/အမည် မိတ်ဆက်ရေးဌာန

နေ့စွဲ ၁၅.၁.၂၀၁၇

စက်ဝန်းအားအမှတ်ခြစ်ပါ စက်ဝန်း(၁) စက်ဝန်း(၂) စက်ဝန်း(၃)

စက်ဝန်း(၄)

ကျေးရွာအုပ်စု တောင်ချို ကျေးရွာ ဆွယ်ယာကြီး

ပြည်နယ်/တိုင်း စစ်ကိုင်း မြို့နယ် မင်္ဂလာဒုံ

စီမံကိန်းစက်ဝန်းအချိန်ဇယား	နေ့စွဲ		အစည်းအဝေးတွင်တက်ရောက်သူအရေအတွက်			
	စတင်သည့်နေ့	ပြီးဆုံးသည့်နေ့	အမျိုးသားအရေအတွက်	အမျိုးသမီးအရေအတွက်	အိမ်ထောင်စုအရေအတွက်	လူမျိုးစုတက်ရောက်သူအရေအတွက် နှင့် လူမျိုးစုအမည်
၁။ ကျေးရွာစီမံကိန်း မိတ်ဆက်အစည်းအဝေး	၁၅.၁.၂၀၁၇	၁၆.၁.၂၀၁၇	၅၈	၇၉	၁၁၇	၁၁၇ မဃာ
၂။ ကျေးရွာဖွံ့ဖြိုးရေး စီမံချက်ရေးဆွဲခြင်းအစည်းအဝေး	၁၅.၁.၂၀၁၇	၁၅.၁.၂၀၁၇	၃၁	၆၈	၉၉	၉၉ မဃာ
၃။ ကျေးရွာအုပ်စု လုပ်ငန်းဆုံးဖြတ်ချက်ချသည့်အစည်းအဝေး	၂၁.၁.၂၀၁၇	၂၁.၁.၂၀၁၇	၁၆	၁၉	၃၅	၃၅ ယု
၄။ မြို့နယ်အဆင့် စီမံကိန်းရေးဆွဲရေး နှင့် အကောင်အထည်ဖော်ရေးကော်မတီ၏ စီမံကိန်း သုံးသပ်မှုအစည်းအဝေး			မလို	မလို	မလို	မလို
၅။ မြို့နယ် စီမံကိန်းရေးဆွဲရေး နှင့် အကောင်အထည်ဖော်ရေး ကော်မတီ၏ဆုံးဖြတ်မှုကို ရွာသို့ အသိပေးအကြောင်းကြားသည့် အစည်းအဝေး						
၆။ စီမံကိန်းလုပ်ငန်းစဉ်စီမံချက်ရေးဆွဲခြင်းအစည်းအဝေး						
၆.၁။ စီမံကိန်းလုပ်ငန်း အကောင်အထည်ဖော်ရေးအစီအစဉ် ရေးဆွဲခြင်း						



၁၁။ ပုံစံ ၈-၃။ ကျေးရွာဖွံ့ဖြိုးရေး ဦးစားပေးအစီအစဉ်

ပုံစံ - ၈ - ၃ ကျေးရွာဖွံ့ဖြိုးရေး ဦးစားပေးအစီအစဉ် (Form PC 3)

လမ်းညွှန်ချက် အဆင့်(၃) ကျေးရွာဖွံ့ဖြိုးရေးမှန်ချက်အစည်းအဝေး ပြီးဆုံးသောအခါ ကျေးရွာစီမံကိန်း အထောက်အကူပြု
 ကော်မတီသည် လူထုစည်းရုံးရေးမှူးအကူအညီဖြင့် ဤပုံစံကိုဖြည့်စုံအောင် ဖြည့်သွင်းရမည်။

လူထုစည်းရုံးရေးမှူး/ဝန်ထမ်း အမည် ခင်အိမ်မြင့်

နေ့စွဲ ၁၅.၁၂.၂၀၁၇ စက်ဝန်းအား အမှတ်ခြစ်ပါ (✓) ဝ စက်ဝန်း(၁)
 စက်ဝန်း(၂) စက်ဝန်း(၃) စက်ဝန်း(၄)

ပြည်နယ်/တိုင်း ခင်္စင်ကိုင်း မြို့နယ်/ပင်လယ်ကွေ့/ကျေးရွာအုပ်စု ကောင်ရွှေ ကျေးရွာ သိင်္ဃသာကြီး

က။ အခက်အခဲအတားအဆီးများအားဆွေးနွေးခြင်း - ယခုလက်ရှိအခြေအနေတွင် ဤကျေးရွာဖွံ့ဖြိုးတိုးတက်ရေးအတွက်
 အဓိက အခက်အခဲအတားအဆီးများသည် မည်သည်များဖြစ်ပါသနည်း။ (အမျိုးသား/သမီး အနည်းဆုံးအခက်အခဲ ၅ ခုစီပေါ်ပြပါ)
 အမျိုးသား အဖွဲ့မှ တင်ပြသောအခက်အခဲအတားအဆီးများ အမျိုးသမီး အဖွဲ့မှ တင်ပြသောအခက်အခဲအတားအဆီးများ

၁။ သွားလာရေး နည်းလမ်းမရှိခြင်း	၁။ သွားလာရေး ခက်ခဲခြင်း
၂။ ကျေးရွာတွင် ကျေးလက်အားဖြည့်စွဲမှု	၂။ ကျေးရွာတွင် ကျေးလက်အားဖြည့်စွဲမှု မရှိခြင်း
၃။ ကျေးရွာအတွင်း ရေအားလုံးမရှိခြင်း	၃။ ကျေးရွာအတွင်း ရေအားလုံးမရှိခြင်း
၄။ အိမ်ခြံမြေ မရှိခြင်း	၄။ အိမ်ခြံမြေ မရှိခြင်း
၅။ အိမ်ခြံမြေ မရှိခြင်း	၅။ အိမ်ခြံမြေ မရှိခြင်း
၆။ ကျေးရွာအတွင်း မရေစိုက်ခြင်း	၆။ ကျေးရွာအတွင်း မရေစိုက်ခြင်း
၇။ ထီးခြံ မရရှိခြင်း	၇။ ထီးခြံ မရရှိခြင်း
၈။ ကရင်ဗွား မရရှိခြင်း	၈။ ကရင်ဗွား မရရှိခြင်း
၉။ နိုင်ငံခြားမှ ရောက်ရှိလာသည့် အဖွဲ့အစည်း	၉။ နိုင်ငံခြားမှ ရောက်ရှိလာသည့် အဖွဲ့အစည်း
၁၀။ အိမ်ခြံမြေ မရှိခြင်း	၁၀။ အိမ်ခြံမြေ မရှိခြင်း

ခ။ မှန်ကန်ခြင်း - နောင်လာမည့် (၅) နှစ် အတွင်း ကျေးရွာဖွံ့ဖြိုးရေး မှန်ကန်လျာထားရမည့်အတိုင်း တင်ပြပါ။

အမျိုးသားအဖွဲ့မှ တင်ပြသောမှန်ချက်များ	အမျိုးသမီးအဖွဲ့မှ တင်ပြသောမှန်ချက်များ
၁။ ရွာအတွင်း အိမ်ခြံမြေ မရှိခြင်း	၁။ ကျေးရွာအတွင်း အိမ်ခြံမြေ မရှိခြင်း
၂။ ကရင်ဗွား မရရှိခြင်း	၂။ ကျေးရွာအတွင်း ကရင်ဗွား မရရှိခြင်း
၃။ ကျေးရွာအတွင်း ရေအားလုံးမရှိခြင်း	၃။ ကျေးရွာအတွင်း ရေအားလုံးမရှိခြင်း
၄။ အိမ်ခြံမြေ မရှိခြင်း	၄။ အိမ်ခြံမြေ မရှိခြင်း
၅။ ကျေးရွာအတွင်း မရေစိုက်ခြင်း	၅။ ကျေးရွာအတွင်း မရေစိုက်ခြင်း
၆။ ထီးခြံ မရရှိခြင်း	၆။ ထီးခြံ မရရှိခြင်း
၇။ ကရင်ဗွား မရရှိခြင်း	၇။ ကရင်ဗွား မရရှိခြင်း

၇။ နိုင်ငံခြားမှ ရောက်ရှိလာသည့် အဖွဲ့အစည်း နှင့် ယခု အဖွဲ့အစည်း မှန်ကန်စွာ ဖြစ်စေရန်
 ၈။ ထီးခြံ မရရှိခြင်း နှင့် ကရင်ဗွား မရရှိခြင်း



၈။ လူထုစီမံကိန်း၏ လာမည့် (၃) နှစ်အတွက် အကျုံးဝင်သော ဦးစားပေး ဖွံ့ဖြိုးတိုးတက်မှု လုပ်ငန်း အစီအစဉ်များအားဖော်ပြပါ။

အဆင့်	ကျေးရွာအတွက် ဦးစားပေး ဖွံ့ဖြိုးတိုးတက်မှု လုပ်ငန်းစဉ်များ	အဆိုပြုသူ (အမျိုးသားများ/ အမျိုးသမီးများ/အမျိုးသား+ အမျိုးသမီး)	ခန့်မှန်းကုန်ကျ စရိတ်	အကျိုးခံစားခွင့်ရှိသူ ခန့်မှန်းခြေ အရေအတွက်
၁	ရွာပျဉ်းဆက်ကျောက်ချော	၈+၆	၁၅၀၀၀၀၀	၉၁၃
၂	ကျေးလက်အားလုံး ခင်း	၈+၆	၁၅၀၀၀၀၀	၉၁၃
၃	ရွာပျဉ်းကျောက်ချော	၈+၆	၁၅၀၀၀၀၀	၉၁၃
၄	ကံကံ (၂၁၅၆)	၈+၆	၅၀၀၀၀၀	၉၁၃
၅	ခက် ကျ တွင်း	၈+၆	၅၀၀၀၀၀	၉၁၃
၆။	ရွာပျဉ်းကျောက်ချော	၈+၆	၅၀၀၀,၀၀၀	၉၁၃

၉။ လူထုစီမံကိန်း၏ လာမည့် (၃) နှစ်အတွက် အကျုံးဝင်သော ဦးစားပေး ဖွံ့ဖြိုးတိုးတက်မှု လုပ်ငန်း အစီအစဉ်များအားဖော်ပြပါ။

အဆင့်	ကျေးရွာအတွက် ဦးစားပေး ဖွံ့ဖြိုးတိုးတက်မှု လုပ်ငန်းစဉ်များ	အဆိုပြုသူ (အမျိုးသားများ/ အမျိုးသမီးများ/အမျိုးသား+ အမျိုးသမီး)	အခန်းကဏ္ဍ
၁	စာရင်းစနစ် ပြောင်းလဲ	၈+၆	
၂	စိုက်ပျိုးရေး နည်းပညာ	၈+၆	
၃	မြေပြုပြင်ရေး နည်းပညာ	၈+၆	
၄	မျိုးကောင်စီ မျိုးသား	၈+၆	
၅	ကပ်ကပ်စီမံခန့်ခွဲမှု	၈+၆	
	အကျိုးပေးမှု		

ဥက္ကဋ္ဌ၊ ကျေးရွာစီမံကိန်းအထောက်အကူပြုကော်မတီမှ အတည်ပြုသည်။

အမည် ဦးစာကိတ် လက်မှတ် [Signature] ရက်စွဲ ၁၅.၁၂.၂၀၁၇



၁၂။ ပုံစံ စ-၄၊ ကျေးရွာဖွံ့ဖြိုးရေးစီမံကိန်းလုပ်ငန်းခွဲရွေးချယ်ခြင်းပုံစံ

ပုံစံ - စ - ၄ ကျေးရွာအုပ်စုစီမံကိန်းလုပ်ငန်းခွဲရွေးချယ်ခြင်းပုံစံ (Form PC 4)

လည်ညွှန်းစဉ် စီမံကိန်းလုပ်ငန်းခွဲရွေးချယ်မှုအစည်းအဝေးပြီးနောက်တွင် ကျေးရွာအုပ်စု CF/TF တို့၏ အကူအညီရယူ၍ ကျေးရွာစီမံကိန်းကော်မတီမှ လက်မှတ်ရေးထိုးပြီး အဆိုပါအစည်းအဝေးအစည်းအရုံးမှ ဤပုံစံအား ပြည့်စုံစွာဖြည့်သွင်းရမည်။ ဤပုံစံအား ပြည့်စုံစွာဖြည့်သွင်းပြီးပါက ကျေးရွာအုပ်စုဖွံ့ဖြိုးရေးကော်မရှင်းချက်တွင် TPIC သို့ ဖေးရိုနစ်အတွက် နောက်ထက်တွဲအဖြစ် ထားရှိရမည်။ CF မှ ကျေးရွာအုပ်စုရွေးချယ်မှုစီမံကိန်းလုပ်ငန်းခွဲဆိုင်ရာ အချက်အလက်များကို MIS သို့ ထည့်သွင်းရမည်။ (ယခုစနစ်စီမံကိန်းလုပ်ငန်းခွဲ မလုပ်ကိုင်သော ကျေးရွာများ မပါဝင်ပါ။)

ကျေးရွာစီမံကိန်းရေးဆွဲမှု/ဝန်ထမ်းအမည် နေပြည်တော်၊ ကျွဲကြီး

နေ့စွဲ ၂၀၁၂.၁၂.၁၇

စတင်ပေးအားအမှတ်ဖြစ်ပေးပါ။ (V) □ စတင်ပေးအား (၂) □ စတင်ပေးအား (၃) □ စတင်ပေးအား (၄)

ပြည်နယ်/တိုင်း စနစ် နေပြည်တော် ဖြန့်ဖြူးမှု ဝန်ကြီးဌာန

ကျေးရွာအမည်	ဆောင်ရွက်မည့် လုပ်ငန်းများ	အတိုင်အတာ	ခန့်မှန်း တိုက်ရိုက် အကျိုးခံစားခွင့် ရှိသူများ	အဆိုပြုတင်ပြသူ	ခန့်မှန်းကုန်ကျစရိတ်			စုစုပေါင်း
					စီမံကိန်းမှ ထည့်သွင်းမှု	ကျေးရွာမှ ထည့်သွင်းမှု	အခြားထည့်သွင်းမှု (ဖော်ပြပါ) ထည့်သွင်းမှု အမည်/အဖွဲ့	
နက်ကုန်း +၊ နေဘင်္ဂလီသာ	ရွာတွင်း ဝေး (ကျောက်ချောင်း)	400' x 12' x 9"	၈၀၀	□ ကျား □ မ ■ ကျား + မ	၇၇၇၂၅၀၀	-	-	၇၇၇၂၅၀၀
ရွာအုပ်စုကျေးရွာ	ရွာတွင်း ဝေး (ကျောက်ချောင်း)	1000' x 12' x 9"	၂၀၀၀	□ ကျား □ မ ■ ကျား + မ	၁၀၅၆၅၀၀၀	၄၈၃၄၀၀	ကျွဲကြီး၊ ရွာကော်မရှင်း	၁၀၆၄၈၄၀၀
ဝမ်းရွေး ကျေးရွာ	ရွာတွင်း ဝေး (ကျောက်ချောင်း)	1000' x 12' x 9"	၂၀၀၀	□ ကျား □ မ ■ ကျား + မ	၁၀၅၆၅၀၀၀	၃၇၄၅၂၀	ကျွဲကြီး၊ ရွာကော်မရှင်း	၁၀၉၃၉၅၂၀
ခွဲကြီးယားရွေး	ကျေးရွာအုပ်စု	၆၀' x ၃၅' x ၁၂'	၁၂၀၀	□ ကျား □ မ ■ ကျား + မ	၁၀၅၆၅၀၀၀	၂၃၅၆၂၅၅၂၅	ကျွဲကြီး၊ ရွာကော်မရှင်း	၁၀၈၀၀၆၅၂၅



စာတိုက်များ၊ ကလောင်၊ ဂွမ်း၊ လစာ၊ PRA Tools များကို
 ကျေးဇူးပြု၍ ကိုယ်တိုင် ဖူးမြင်၊ ဆောင်ရွက်ခြင်း၊ PRA Tools များ၏
 ဆွေးနွေးခြင်း၊ ပြင်ဆင်ခြင်းများကို ရေးသားပြုစုခြင်း၊ ဆောင်ရွက်ခြင်း၊
 ဂွမ်းထိုးခြင်း၊ လုပ်ထုံး၊ ဖြစ်ထိုင်း၊ ကိစ္စအခွင့်များကို ရေးသားခြင်း၊ ဆောင်ရွက်ခြင်း
 ရေးသားခြင်း။

ဆုံးဖြတ်ချက် -

- ဆောင်ရွက်ခြင်း၊ ကူး၊ မျှော်စွာ ရေးသားခြင်း၊ ဆောင်ရွက်ခြင်း
- PRA Tools ရေးသားခြင်း၊ ကလောင်၊ ဂွမ်းထိုး၊ ဆွေးနွေးခြင်း၊ ဖူးမြင်၊ ဆောင်ရွက်ခြင်း
- သဘာဝပတ်ဝန်းကျင်၊ ကိစ္စအခွင့်များ၊ ပြင်ဆင်ခြင်း၊ ကိစ္စအခွင့်များကို ဆွေးနွေးခြင်း
- လုပ်ထုံး၊ ဖြစ်ထိုင်း၊ ကိစ္စအခွင့်များ၊ ကိစ္စအခွင့်များ၊ ကိစ္စအခွင့်များ၊ ကိစ္စအခွင့်များ

သဘောတူညီချက်

- ဆောင်ရွက်ခြင်းကို ကျေးဇူးပြု၍ ဆောင်ရွက်ခြင်း၊ ဆွေးနွေးခြင်း၊ ဆွေးနွေးခြင်း၊ ဆွေးနွေးခြင်း
- PRA Tools ကိုလည်း ဆွေးနွေးခြင်း၊ ကလောင်၊ ဂွမ်းထိုး၊ ဆွေးနွေးခြင်း၊ ဆွေးနွေးခြင်း
- လုပ်ထုံး၊ ဖြစ်ထိုင်း၊ ကိစ္စအခွင့်များကိုလည်း ဆွေးနွေးခြင်း၊ ဆွေးနွေးခြင်း

• ဤသို့။

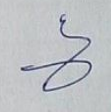
 ဒေါ်ခင်မာမာ
 (မှတ်တမ်းတင်)
 ပုသိမ်၊ ဇူလိုင်လ ၂၀၁၆



လူထုဗဟိုပြုစီမံကိန်း

စစ်ကိုင်းဒေသကြီး၊ ပင်လည်ဘူးမြို့နယ်

ကျေးရွာအစည်းအဝေးမှတ်တမ်း

ကျေးရွာ ဆိုင်းယာကြီး

ကျေးရွာအုပ်စု စောင်းရွာ

အစည်းအဝေးပြုလုပ်သည့်နေရာ မိမ္မာရုံ

အစည်းအဝေးပြုလုပ်သည့်နေ့ရက် ၁၅ - ၁ - ၂၀၁၇

အစည်းအဝေးပြုလုပ်သည့် အကြောင်းအရာ ကော်မတီဖွဲ့ + လုပ်ငန်းခွဲရွေးချယ်ခြင်း

အစည်းအဝေးတက်ရောက်သူဦးရေ။ ။ ကျား (၃၃) ဦး၊ မ (၆၈) ဦး = (၉၉) ဦး
ရည်ညွှန်းချက်။ ဆွေးနွေးချက်၊ ဆုံးဖြတ်ချက်၊ သဘောတူညီချက်၊ မှတ်တမ်းတင်သူ ပါဝင်ရမည်။

၎င်းဆွေးနွေးချက်

ကော်မတီဝင်များကို ဗဟိုပြုကာ စွဲစွဲချပ်သတ်ခြင်း၊ စာတမ်းများ၊
လုပ်ငန်းခွဲရွေးချယ်ရာတွင် ကော်မတီဖွဲ့၊ ဖြစ်သော လုပ်ငန်းခွဲကို ရွေး
ချယ်တစ်နှစ်ခွဲရန်

ဆွေးနွေးချက်

- ကော်မတီဝင်များနှင့် ဖြစ်သင့်သော လူ့စာရင်း ဖွဲ့စည်းပုံ၊ ကော်မတီဝင်
စွဲစွဲချပ်သတ်ခြင်း၊ စာတမ်းများ၊ စွဲစွဲချပ်သတ်ခြင်း
- ဦးစီးဌာနများမှ စာတမ်းများ၊ စာတမ်းများ၊ စာတမ်းများ၊ စာတမ်းများ၊ စာတမ်းများ
- ကော်မတီဝင်များနှင့် ဖြစ်သင့်သော လူ့စာရင်း ဖွဲ့စည်းပုံ၊ ကော်မတီဝင်
စွဲစွဲချပ်သတ်ခြင်း၊ စာတမ်းများ၊ စွဲစွဲချပ်သတ်ခြင်း
- ကျေးရွာဦးစီးဌာန၊ စာတမ်းများ၊ စာတမ်းများ၊ စာတမ်းများ၊ စာတမ်းများ



ဆုံးဖြတ်ချက်

- ယခုစာကြိုဆိုထားသော ကော်မတီဝင်များအရာကြီးကို ကျေးဇူးတင်စွာ ခွင့်ပေးသော တွင်ပိုင်ခွင့်ကို စွဲချက်မရှိဘဲ ဆုံးဖြတ်
- ကော်မတီဝင်များနှင့် ကျေးဇူးတင်မှု ပူးပေါင်းဆောင်ရွက်ပြီး ဖယ်ဆောင်ကြပါ
- ဦးစားလေးယောက်၊ ဦးစားချုပ်ကောင်စီ ကျွမ်းကျင်မှုရှိသူ၊ ကျေးဇူးတင်စွာ ခွင့်ပေးသော ကော်မတီဝင်များကို စွဲချက်မရှိဘဲ ဆုံးဖြတ်ပေးပါ

အောက်ဆုံးချက်

ဤကော်မတီဝင်များအရာကြီး ဦးစားလေးယောက်၊ ဦးစားချုပ် (၁) ဦးစွာဖြင့် ကော်မတီဝင်များအရာကြီးအရာကြီးအရာကြီးကို ဆောင်ရွက်ကြပါစေ။ ကျေးဇူးတင်စွာ ခွင့်ပေးသော ကော်မတီဝင်များ ဖယ်ဆောင်ကြပါ

အိ
 ဝေါဟာရဗိမာန်
 (မြန်မာ့စာပေအဖွဲ့)
 (စာတည်းအဖွဲ့)



၁၄။ နောက်ဆက်တွဲ(၄)ခြားနားသော အပိုင်းများအတွက် ဦးစားပေးဖွံ့ဖြိုးရေးလုပ်ငန်းစဉ်အနှစ်ချုပ်

နောက်ဆက်တွဲ(၄)ခြားနားသော အပိုင်းများအတွက် ဦးစားပေးဖွံ့ဖြိုးရေးလုပ်ငန်းစဉ် တောမြေနှင့်ဆိုင်ရာ၊ ဆိပ်ယာကြီး၊ ရွာအနှစ်ချုပ်

မူရင်းသည် VPSC တွင်ထားရှိရပါမည်။ အခြားဌာနများနှင့် ညှိနှိုင်းရန်အတွက် မိတ္တူအား TPIC သို့ပို့ရပါမည်။

MIS data အနေဖြင့် သွင်းရန်မလိုအပ်ပါ။

အစဉ်	လုပ်ငန်း	မည်သူဦးစားပေးလဲ	ကျေးရွာမှတာဝန်ခံသူ (သို့) အုပ်စု	ပြင်ပမှမည်သူ ထောက်ပံ့ မလဲ
အစီအစဉ်အထောက်အပံ့	၁ စွာချင်း ဆက်ကျောက်မြေ	<input checked="" type="checkbox"/> ကျား <input checked="" type="checkbox"/> မ		
	၂ စာသင်ကျောင်းမြှောက်စာ ကျက်	<input checked="" type="checkbox"/> ကျား <input checked="" type="checkbox"/> မ		
	၃ တံတား (၂) ခင်း	<input checked="" type="checkbox"/> ကျား <input checked="" type="checkbox"/> မ		
	၄ စက်ရေကွင်း	<input checked="" type="checkbox"/> ကျား <input checked="" type="checkbox"/> မ		
	၅ စာသင်ကျောင်းဝန် ခြံ	<input checked="" type="checkbox"/> ကျား <input checked="" type="checkbox"/> မ		
အသက်မွေးဝမ်းကျောင်းမှု/ ဝိုက်ပျံ့ရေး	၁ နဂါးကန် (မြေပုံ)	<input checked="" type="checkbox"/> ကျား <input checked="" type="checkbox"/> မ		
	၂ ခိုက်ပျံ့ရေး၊ ရုပ်. ပညာ	<input checked="" type="checkbox"/> ကျား <input checked="" type="checkbox"/> မ		
	၃ ရေပေးစနစ်၊ ရုပ်. ပညာ	<input checked="" type="checkbox"/> ကျား <input checked="" type="checkbox"/> မ		
	၄ ကိုယ်ဝန်ထမ်း ခြံ	<input type="checkbox"/> ကျား <input checked="" type="checkbox"/> မ		
	၅ စာရေးစာရင်းစနစ်	<input type="checkbox"/> ကျား <input checked="" type="checkbox"/> မ		
ကျန်းမာရေးနှင့် အဟာရ	၁ ကျေးလက်အေးစာခန်း	<input checked="" type="checkbox"/> ကျား <input checked="" type="checkbox"/> မ		
	၂	<input type="checkbox"/> ကျား <input type="checkbox"/> မ		
	၃	<input type="checkbox"/> ကျား <input type="checkbox"/> မ		
	၄	<input type="checkbox"/> ကျား <input type="checkbox"/> မ		
	၅	<input type="checkbox"/> ကျား <input type="checkbox"/> မ		
ပညာရေး	၁	<input type="checkbox"/> ကျား <input type="checkbox"/> မ		
	၂	<input type="checkbox"/> ကျား <input type="checkbox"/> မ		
	၃	<input type="checkbox"/> ကျား <input type="checkbox"/> မ		
	၄	<input type="checkbox"/> ကျား <input type="checkbox"/> မ		
	၅	<input type="checkbox"/> ကျား <input type="checkbox"/> မ		
အခြား	၁ မြို့၊ ကားမ မြို့၊ သင်	<input checked="" type="checkbox"/> ကျား <input type="checkbox"/> မ		
	၂	<input type="checkbox"/> ကျား <input type="checkbox"/> မ		
	၃	<input type="checkbox"/> ကျား <input type="checkbox"/> မ		
	၄	<input type="checkbox"/> ကျား <input type="checkbox"/> မ		
	၅	<input type="checkbox"/> ကျား <input type="checkbox"/> မ		