

ပြည်ထောင်စု သမ္မတမြန်မာနိုင်ငံတော် အစိုးရ

စိုက်ပျိုးရေး၊ မွေးမြူရေးနှင့်ဆည်မြောင်းဝန်ကြီးဌာန

ကျေးလက်ဒေသဖွံ့ဖြိုးတိုးတက်ရေး ဦးစီးဌာန

တနင်္သာရီမြို့နယ်



လူထုဗဟိုပြု စီမံကိန်း

National Community Driven Development Project

(NCDDP)



ကျေးရွာဖွံ့ဖြိုးရေး အစီအစဉ်

Village Development Plan (VDP)

ချောင်းနှစ်ပေါက်ကျေးရွာ၊ သိန်းခွန်းကျေးရွာအုပ်စု

၂၀၁၇ ခုနှစ်

တနင်္သာရီမြို့နယ်

ချောင်းနှစ်ပေါက်ကျေးရွာ၊ သိန်းခွန်းကျေးရွာအုပ်စု၊ တနင်္သာရီမြို့နယ်

မာတိကာ

၁။	မြို့နယ်မြေပုံ	၃
၂။	ကျေးရွာအုပ်စုမြေပုံ(တည်နေရာ)	၄
၃။	အုပ်စုတွင်ပါဝင်သောကျေးရွာများစာရင်း	၅
၄။	ကျေးရွာအခြေခံအချက်အလက်များ	၆
၅။	လူထုပေးပို့ပါဝင်သောလူမှုဆန်းစစ်ခြင်းနှင့် အကဲဖြတ်ခြင်းလုပ်ငန်းစဉ် (PSA/PRA) အကျဉ်းချုပ်ဖော်ပြချက်	၇-၈
၆။	ကျေးရွာဖွံ့ဖြိုးရေးအစီအစဉ်အတွက်အသုံးပြုခဲ့သော PRA tools များနှင့် တစ်ခုချင်းစီ အတွက် သုံးသပ်ချက်များ	၉-၂၆
၇။	ကျေးရွာဖွံ့ဖြိုးရေးအစီအစဉ်ဆောင်ရွက်မှုမှတ်တမ်းခါတ်ပုံများ	၂၇
၈။	ကော်မတီဝင်များစာရင်း	၂၈
၉။	ကျေးရွာအချက်အလက်(ပုံစံ-၁)	၂၉-၃၁
၁၀။	စီမံကိန်းစက်ဝန်းအချိန်ဇယား(ပုံစံ-၂)	၃၂-၃၃
၁၁။	ကျေးရွာဖွံ့ဖြိုးရေးဦးစားပေးအစီအစဉ်(ပုံစံ-၃)	၃၄-၃၅
၁၂။	ကျေးရွာအုပ်စုစီမံကိန်းလုပ်ငန်းခွဲရွေးချယ်ခြင်း(ပုံစံ-၄)	၃၆-၃၇
၁၃။	အစည်းအဝေးမှတ်တမ်းများ	၃၈-၄၀
၁၄။	ကဏ္ဍအလိုက်ဦးစားပေးဖွံ့ဖြိုးရေးလုပ်ငန်းများ။	၄၁

# ၁။ တနင်္သာရီမြို့နယ်ပြ မြေပုံ

## တနင်္သာရီမြို့နယ်၊ ကျေးရွာအုပ်စုများပြမြေပုံ

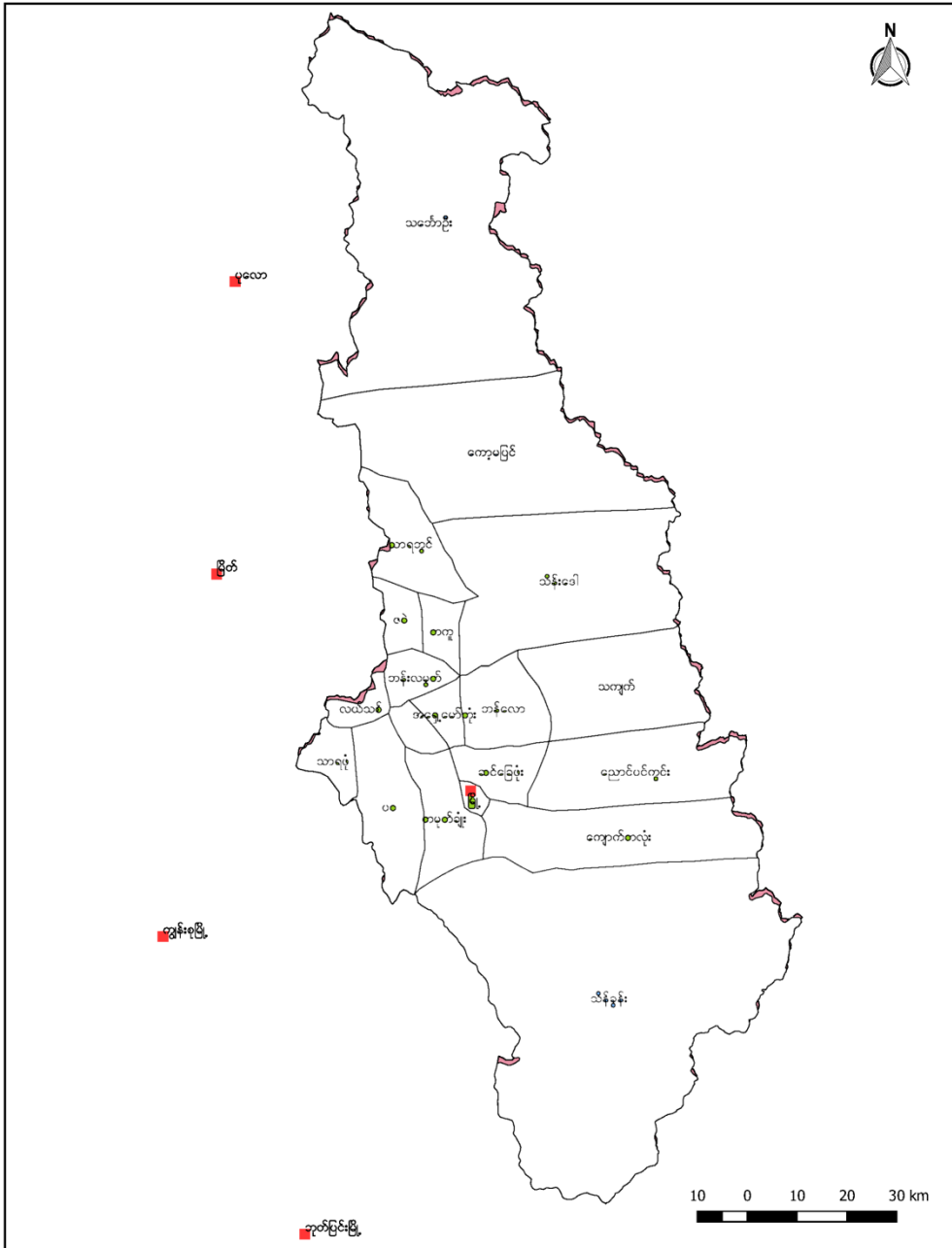

# ၂။ သိန်းခွန်းကျေးရွာအုပ်စုပြင်ပုံကြမ်း

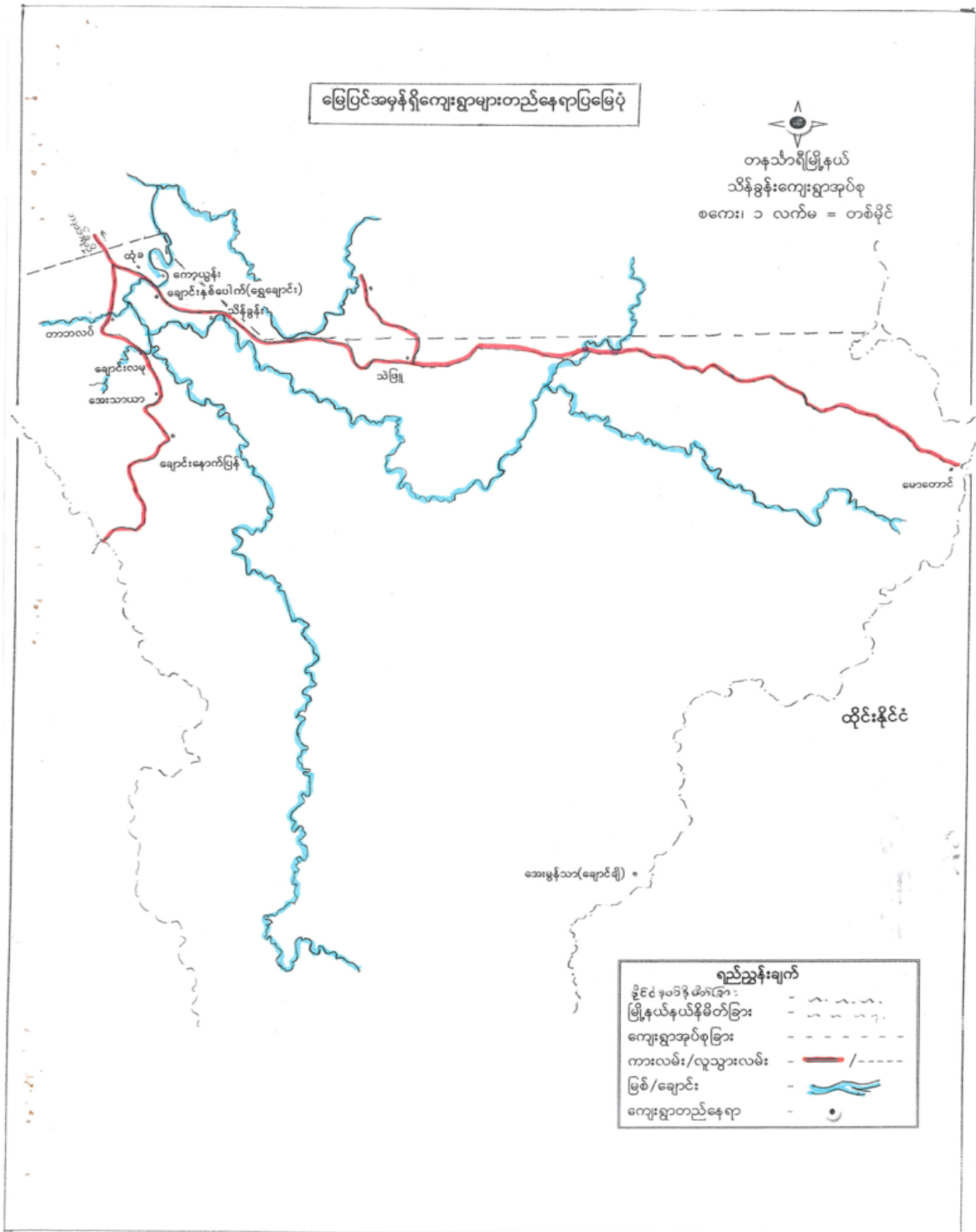

၃။ အုပ်စုတွင်ပါဝင်သောကျေးရွာများစာရင်း

၁။ ချောင်းနောက်ပြန်ကျေးရွာ

၂။ အေးသာယာ

၃။ ချောင်းလမု

၄။ တားပလပ်

၅။ ထုံခါး

၆။ ကော့ယွန်း

၇။ သိန်ခွန်း

၈။ သဲဖြူ

၉။ ကြိမ်ချောင်း

၁၀။ အမှတ်(၉)

၁၁။ အမှတ်(၈)

၁၂။ အမှတ်(၆)

၁၃။ အမှတ်(၅)

၁၄။ အမှတ်(၃)

၁၅။ အမှတ်(၁)

၁၆။ တကောဖောလူ

၁၇။ မောတောင်

၁၈။ စောမွန်သာယာ

၁၉။ ချောင်းနှစ်ပေါက်

၄။ ကျေးရွာအခြေခံအချက်အလက်များ

ချောင်းနှစ်ပေါက်ကျေးရွာ အခြေခံ အချက် အလက်များ

ချောင်းနှစ်ပေါက်ကျေးရွာသည် သိန်းခွန်းအုပ်စုအတွင်း၌ ဧပြီကန်  
 ရွာထဲတွင် အိမ်ထောင်စုအရေအတွက် ၂၅၂ ခုရှိပါသည်။ ရွာအခြေခံ  
 လုပ်သားများထပ်တူကွဲပြားစွာ ရွာအတွင်း၌ ရွာအတွင်း၌ အစ  
 ဖြစ်လာခဲ့ရာ ရွာအတွင်း၌ တစ်ဦးတည်းကွဲပြားဖြစ်သည်။ မဟာဗျူဟာ  
 အိမ်ထောင်စု (၂၀၂) ခုနှင့် ရေခဲပူဖောင်း အိမ်ထောင်စု (၂၀) ခု  
 ရှိပြီး မန္တလေးတိုင်း အစိတ်ကွဲပြားစွာ ဖွဲ့စည်းထား  
 သည့် (၂) ဦးနှင့် ဆက်ကြီးရွာအုပ်စု (၄၂) ဦး ရှိပြီး စုစုပေါင်းပေါင်း  
 ရေ (၂၅၄) ဦးရှိပါသည်။ မဟာဗျူဟာ အမျိုးသားအရေအတွက်  
 (၁၁) ဦးနှင့် အမျိုးသမီးအရေအတွက် (၁၆) ဦး ရှိပြီး ရေခဲပူဖောင်း  
 အမျိုးသားအရေအတွက် (၃) ဦး နှင့် အမျိုးသမီးအရေအတွက်  
 (၄) ဦး ရှိပါသည်။ အမျိုးသား ဦးစီးသော အိမ်ထောင်စု (၄၅) ခုနှင့်  
 အမျိုးသမီး ဦးစီးသော အိမ်ထောင်စု (၃၅) ခုရှိပါသည်။ ကျေးရွာ  
 လူထုအများစုကို ကိုးကွယ်သော သူနာတော်ကြီးကျေးဇူးတင်ကျောင်းရှိ  
 ဖြစ်ပြီး လက်ထူလှူဒါန်းများအနေဖြင့် လက်သစ်၊ ပန်းတို၊ ပျပ်စက်ရွာ၊  
 လှူဒါန်း၊ ရေတိုက်ရွာ၊ သူနှင့် စက်ပြင်စာရများ ရှိကြောင်းတွေ့ရသည်။  
 အစိတ်အပိုင်း ခြံစိုက်ပျိုးရေးကို အစိတ်စုပေါင်းဖြင့်ဖြင့် ကွင်း၊ သိပ်  
 နှင့် ရေအားကိုးအစိတ်စုပေါင်းဖြင့်ဖြင့်

၅။ လူထု ပူးပေါင်းပါဝင်သော လူမှု ဆန်းစစ်ခြင်းနှင့် အကဲဖြတ်ခြင်း လုပ်ငန်းစဉ် (PSA/PRA) အကျဉ်းချုပ်

လူထုပူးပေါင်းပါဝင်စေရန်အတွက် ခွင့်ပြုခြင်းနှင့် အကဲဖြတ်ခြင်း လုပ်ငန်းစဉ် PRA အကျဉ်းချုပ်

စဉ်	အကြောင်းအရာ	ရက်စွဲ	ဦးတည်ချက်	တက်ရောက်သူ			အဓိကဆွေးနွေးချက်များ
				ကျား	မ	ပေါင်း	
၁။	လူမှုစီးပွား အစိုးရဝန်ထမ်း ဖွဲ့စည်းခြင်း	4-3-2017	ချမ်းသာ၊ အလယ် အလတ်၊ နွမ်းပါး၊ အလွန်နွမ်းပါး အုပ်စုများ	11	22	33	ကျေးရွာလူမှုစီးပွား အုပ်စုများ ခွဲခြားသတ်မှတ်ခြင်း၊ အတွက် အခြေခံ စံနှုန်းများ သတ်မှတ်ခြင်း၊ ကျေးရွာအဖွဲ့များနှင့် အများစု ကော့ပညာရေး သတ်မှတ်ခြင်း ။
၂။	ကုန်ဆိုင်ခြင်း ကွန်ဒို	4-3-2017	ကော်မတီဝင်၊ အမျိုးသမီး၊ အမျိုးသားများ	11	22	33	ကုန်ဆိုင်မှု စိုက်ပျိုးရေး၊ လယ်ယာလုပ်ငန်းများ၊ နေရာ ယူငှားခြင်း၊ မြေပိုင်ဆိုင်မှု၊ လုပ်ငန်းများ၊ ဝတ်စားဆင်ယင်မှုနှင့် ပွဲကော်များ ။
၃။	ကျေးရွာလူမှုရေးဖြေ ဝယ်ကတိဖြေ ဖြေပုံ	4-3-2017	ရပ်ဝါရပ် များ၊ ကော်မတီဝင် များ	11	22	33	အိမ်အမျိုးအစားများ ၊ အခြေ အဆောက်အအုံများ ၊ လမ်းပန် ဆက်သွယ်ရေး အခြေအနေ၊ ယာယာဖြေများ ၊ မြစ်ချောင်း များ၊ ဧကရာဇ်များ ၊ သစ်တော များ ။
၄။	ကျေးရွာစား၊ ပြောပြအ ဦးစားလေး အစီအစဉ် ဖြေ ဝယ်	4-3-2017	အမျိုးသားအုပ်စု၊ အမျိုးသမီးအုပ်စု၊ လူငယ်အုပ်စု၊ ရပ်ဝါရပ် အုပ်စု	11	22	33	အကျိုးပြုမှု၊ ကျေးရွာအဖွဲ့နှင့် အဓိကလိုအပ်ချက်များ ပေါ်မူတည်၍ ဆုံးဖြတ်ချက်ချ
၅။	အဖွဲ့အစည်း ချိတ်ဆက်မှု	4-3-2017	ကျေးရွာအုပ်စု၊ ကျေးရွာအဖွဲ့၊ ကျေးရွာအဖွဲ့၊ ကော်မတီ အဖွဲ့	5	5	10	ကျေးရွာတွင်းရှိ အဖွဲ့အစည်းများနှင့် မည်သို့ ဆက်သွယ် နိုင်မည်၊ အတွက် မည်သည့် အဖွဲ့များ ချိတ်ဆက်လုပ် ကိုင်မည်

၆။	ပင်ကုအိမ်ကွန်ယက်	၄.၁.၂၀၁၇	အမျိုးသားများ နှင့် အမျိုးသမီး များ	၇	၇	၁၄	အမျိုးသားများနှင့် အမျိုး သမီးများ တန်းတူအခွင့် အရေး ရရှိရန်နှင့် မလျှို့ သည့် အကြောင်းအရာများ
၇။	ဈေးနှုတ်စက် မက် တြီ မြေပုံ (ရွှေဘိုမြို့နယ်)	၄.၁.၂၀၁၇	ဈေးနှုတ်စက် ဆောင် အဖွဲ့ ဈေးနှုတ်လူထု	၁၁	၂၂	၃၃	နေရာတစ်ချို့တွင် ဈေးနှုတ် တွင် ဖြစ်စေသည်။ ဖြစ် စေသည်။ အရာများ ထည့် သွင်းဖြေဆိုခြင်း



၆.၁။ ဥစ္စာဓနကြွယ်ဝမှု အဆင့် သတ်မှတ်ခြင်း

ဥစ္စာဓနကြွယ်ဝမှု အဆင့် သတ်မှတ်ခြင်း (ချောင်းနှစ်ပေါက်ကျေးရွာ)		
အကြောင်းအရာ	အဆင့် သတ်မှတ်ချက် ညွှန်း ကိန်း	အိမ်ထောင်စု
ချမ်းသာ	မီးစက် ဂျာအန်၊ ကွမ်းခြံ၊ သိပ်ခိုခြံ၊ ဂျေစက် (၁၀၆၀)      (၃၆၀)      (၁၀၆၀)	4
အလယ်အလတ်	ဆိုင်ကယ်၊ ရာအန်၊ ကွမ်းခြံ၊ သိပ်ခိုခြံ၊ ခွားကျည် (၅၆၀)      (၂၆၀)      (၅၆၀)	38
နွမ်းပါး	တရားပျော် တရားစား၊	10

ဥစ္စာများ ကြွယ်ဝမှု အာဇာနည်အဖြစ်ဖြင့် သုံးသပ်ချက်

ဈေးနှုန်းနှစ်ပေါက်ကျေးဇူးတင် တွင် အိမ်ထောင်စုအနေဖြင့် (၆၉၂) အိမ်ထောင်စုရှိသည်ကို တွေ့ရသည်။ စိုက်ပျိုးရေးကို အဓိကလုပ်ငန်းကြွယ်ဝမှု အလုပ်အကိုင်အမျိုးအစားများမှာ အလုပ်အကိုင်အမျိုးအစားများအနေဖြင့် ဖြစ်သည်။ အလယ်အလတ်၊ နွားပါး၊ အလုပ်အကိုင်အမျိုးအစား (၁၁) မျိုး ရှိသည်ကို တွေ့ရှိရသည်။ ဇီးခက်၊ ရေခဲခက်၊ ရေအားဖြင့် (၁၀၀၈)၊ ကွမ်းခြံ (၃၀၈)၊ ဘီယိုခြံ (၁၀၀၈) နှင့် ပိုမိုဆိုးသော အိမ်ထောင်စုများကို ချက်ချင်းသာ အိမ်ထောင်စုအဖြစ် သတ်မှတ်ကြပြီး အိမ်ထောင်စု (၄၄) စုရှိကြသည်။ ဆိုက်ကပ်၊ နွားဗျည်း၊ ရေအားဖြင့် (၅၀၈)၊ ကွမ်းခြံ (၂၀၈)၊ ဘီယိုခြံ (၅၀၈) နှင့် ပိုမိုဆိုးသော အိမ်ထောင်စုများကို အလယ်အလတ်လုပ်ငန်းအိမ်ထောင်စုများအဖြစ် သတ်မှတ်ပြီး (၃၃) စုရှိကြသည်။ စစ်ဆေးလုပ်ကိုင်ဆောင်ရွက်ရာမှ သိရသည်မှာ မစ္စတာ-ဥစ္စာ ပိုမိုဆိုးမည့် ဗဟိုဌာနများဖြစ်ပြီး နွားပါးသော အိမ်ထောင်စုအဖြစ် သတ်မှတ်ကြကာ (၁၀) စုရှိကြောင်း သိရသည်။ ဆိုက်ကပ်ဗျ ဈေးနှုန်းနှစ်ပေါက်ကျေးဇူးတင် အလယ်အလတ် လုပ်ငန်းအိမ်ထောင်စုများအဖြစ် ချက်ချင်းသာ အိမ်ထောင်စု နည်းပါးစွာရှိ လိုကောင်းပါသည်။

၆.၂။ ရာသီခွင်ပြက္ခဒိန်

**ရာသီခွင်ပြက္ခဒိန် (ချောင်းနှစ်ပေါက်ရွာ)**

အမည်အရာ	အိမ်ပြင် (အိမ်)	အိမ်ပြင် (အိမ်)	အိမ် (အိမ်)	အိမ် (အိမ်)	အိမ် (အိမ်)	အိမ် (အိမ်)	အိမ် (အိမ်)	အိမ် (အိမ်)	အိမ် (အိမ်)	အိမ် (အိမ်)	အိမ် (အိမ်)	အိမ် (အိမ်)	အိမ် (အိမ်)	အိမ် (အိမ်)	အိမ် (အိမ်)	အိမ် (အိမ်)	အိမ် (အိမ်)	
မိုးရာသီ	///	///	///														70%	60%
မိုးရာသီ				///	///	///	///	///									25%	15%
ဆောင်းရာသီ									///	///	///						5%	15%
မိုးရာသီ	///														///		5%	5%
မိုးရာသီ				///	///	///	///	///									5%	10%
မိုးရာသီ	///	///	///														35%	10%
မိုးရာသီ			///	///	///	///	///	///									10%	5%
မိုးရာသီ	///	///			///	///	///	///									20%	10%
မိုးရာသီ				///	///	///	///	///	///	///	///	///	///	///	///	///	5%	30%
မိုးရာသီ			///	///	///	///	///	///									-	5%
မိုးရာသီ				///	///	///	///	///									25%	15%

ရာသီချိန်ခွင်ပြုလေ့ ခိန် သည်သပ်ချက်

ရောင်းနှစ်ပေါက်ကျေးရွာသည် အေးချမ်းသာ ရောင်းရာသီ  
 ဝဲကအခြေအနေကို နှစ်လစွဲသာခဲစားရပြီး ပူပြင်းခြောက်သွေ့သော  
 ရာသီဥတုကို ဂရုပြုလေ့ ရောင်းရာသည်။ တန်ခူး၊ ကဆုန်၊ မပျော်၊  
 စိဆီလ များတွင် မိုး ရွာလေ့ရှိပြီး လွတ်စပ်များကို ခိုလှုံ့ပြုကြသည်။  
 ဖြစ်၍၊ တပို့တွဲ၊ တပေါင်းလများတွင် လွတ်စပ်သီးသီးမျိုး ဖြစ်၍ မီးဖွား  
 ရေးအဆင်ပြေကြသည်။ မိုးရာသီတွင် တောတွင် မြက်စိုက်အလုပ်များလုပ်  
 လိုက်ပြီး ဟေန်တရေ အရ ဝတ်ပျက်ဝတ်လျော့ ရောဂါများ ဖြစ်ပွား  
 တတ်သည်။ တပေါင်းလနှင့် တန်ခူးလများတွင် ဘီယိုဘီးမိုးသည် အလုပ်  
 လိုလုပ်လိုက်ကြသည်။ နှစ်ပေါက်လအတွက် ဖြစ်၍ အလုပ်အားဖြင့် အပြောင်းအ  
 မျက်တွင် ရေကြီးရေညံ့တတ်ပြီး ဒေသတွင်း သီးနှံ၊ အပင်များ ပျက်စီး  
 ကြရသည်။ ဇွေရာသီတွင် ရာဘာစေးဖြစ်သည်။ အလုပ်လိုလုပ်လိုက်ရာ  
 တန်ခူး၊ စိဆီလ၊ ဝါဒေါင်း၊ ပေါက်သလင်း၊ သီတင်းညွတ်လများတွင် မွဲလင်း  
 သဘင်များ၊ အာတာရေပွဲဝေခင်းများ ဆင်နွဲ့ကြသည်ကိုတွေ့ရသည်။  
 ဆိုဖြောင်း ဝါဒေါင်း၊ ပေါက်သလင်း၊ သီတင်းညွတ်၊ တန်ဆောင်းမင်း၊ နှစ်ပေါက်  
 လများတွင် မွဲလင်းသဘင်များ ဆင်နွဲ့ပြီး အလုပ်ပါးသော အချိန်ကလေး  
 များ ဖြစ်ကြောင်း စိစစ်ပြောပါသည်။

၆.၃။ ကျေးရွာ လူမှုရေးပြ သံယာဇာတပြ မြေပုံ

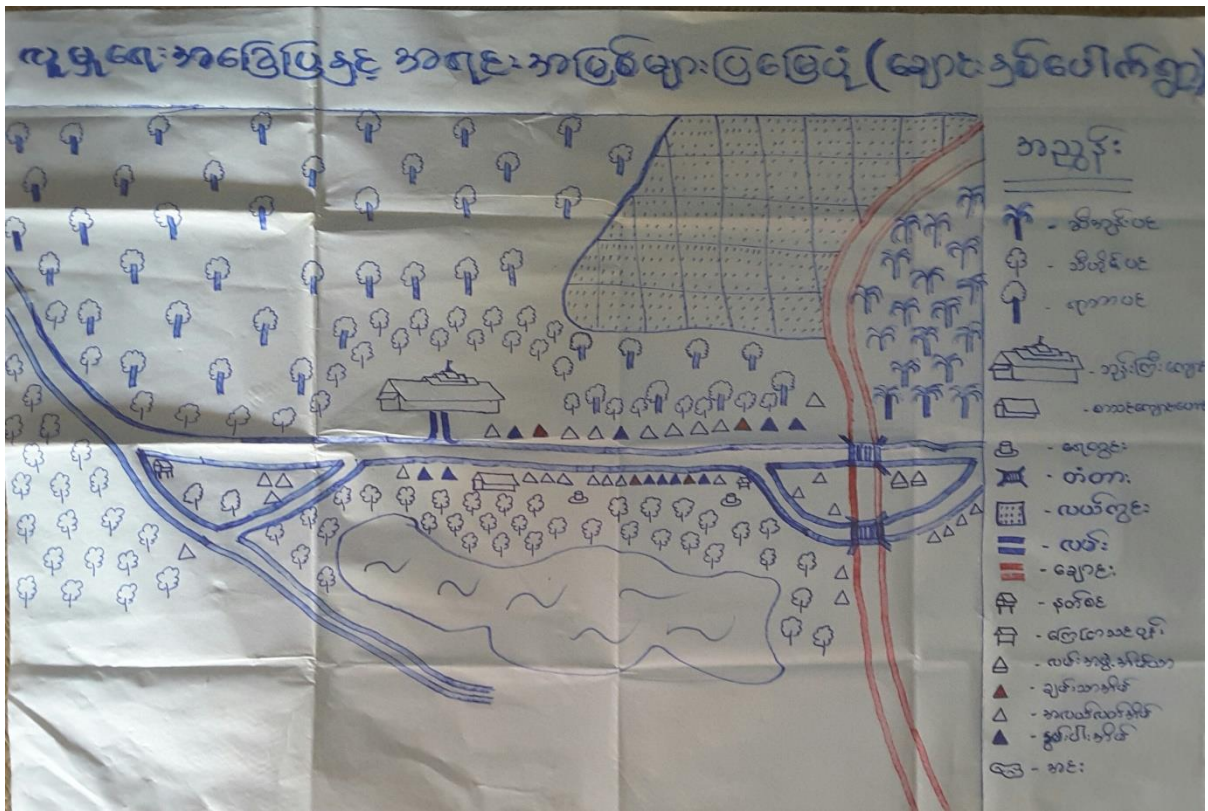

လူမှုရေး အခြေအနေ ပြဒဏ် အရင်း အမြစ်များပြ ဖြေပုံ သုံးသပ်ချက်

ချောင်းနှစ်ပေါက်ကျေးရွာသည် ခြင်္သေ့ရေ လှေကို အဓိကရုပ်ပုံနှင့် ဖြစ် အဓိက ဆက်သွယ်ရေး လမ်းပတ်ကြီး၏ နှစ်ဘေးတွင် တည်ရှိ သည်။ အဓိက ခြင်္သေ့ရေသော အဝင် ရွာမှာ သီဟိုဠ်ပင်၊ ရွာအလယ်၌ နှင့် ဖြစ်ထွက်သော အခြေအနေ ဖြစ်သည်။ အရင်းအမြစ်များ အနေဖြင့် ရွာအဝင်ဘေးတွင် ချောင်းပင်လေးထက် သန့်စင်ဆေးနုရှေ့ ဘေးလှေသုံး ရေအတွက် စိတ်မပူရပေ။ သို့သော်လည်း စာသင်ကျောင်း မရှိဘဲ ဖြစ်ပညာရေး အရ တိုးတက်မှု အားနည်းပျက် ရှိခြင်း၊ ချောင်းပင်နားမရှိဘဲ ရွာနား ဝေးလှေ အခြေအနေတွင် နီးစပ်ရာ ရွာများကိုသာ အားကိုး နေရသည်။ လူတန်းစား အခြေအနေ အားဖြင့် နှစ်ပေါက်သော အိမ်ထောင်စု၊ နည်းသာသော အိမ်ထောင်စု နှင့် အလယ် အလတ် အိမ်ထောင်စု တို့ဖြင့် သုံးမျိုး သုံးစား ရှိ ဖြစ်လာသော ရေသည် ၂၅၅ ဧက ရေပုံဖြင့် ထောက်ပံ့ ဖြစ်၍ ရေတွင်း နှစ်တွင်း အထောက်အထား နှင့် ရေ ဘေးလှေအတွက် အသုံးပြု ရန် ဝိုင်းပိုင်း အစားပြေခံရ သည်။ အချုပ်အားဖြင့် ချောင်းနှစ်ပေါက်ကျေးရွာသည် ပညာရေး နှင့် လျှင် စာရေးလက်ရာ များတွင် တိုးတက်မှု များ အားနည်းပျက် ရှိ ဖြစ်လာသော ရေသည်။

၆.၄။ ကျားမရေးကဏ္ဍ(၂)ပင့်ကူအိမ်ပြ မြေပုံ

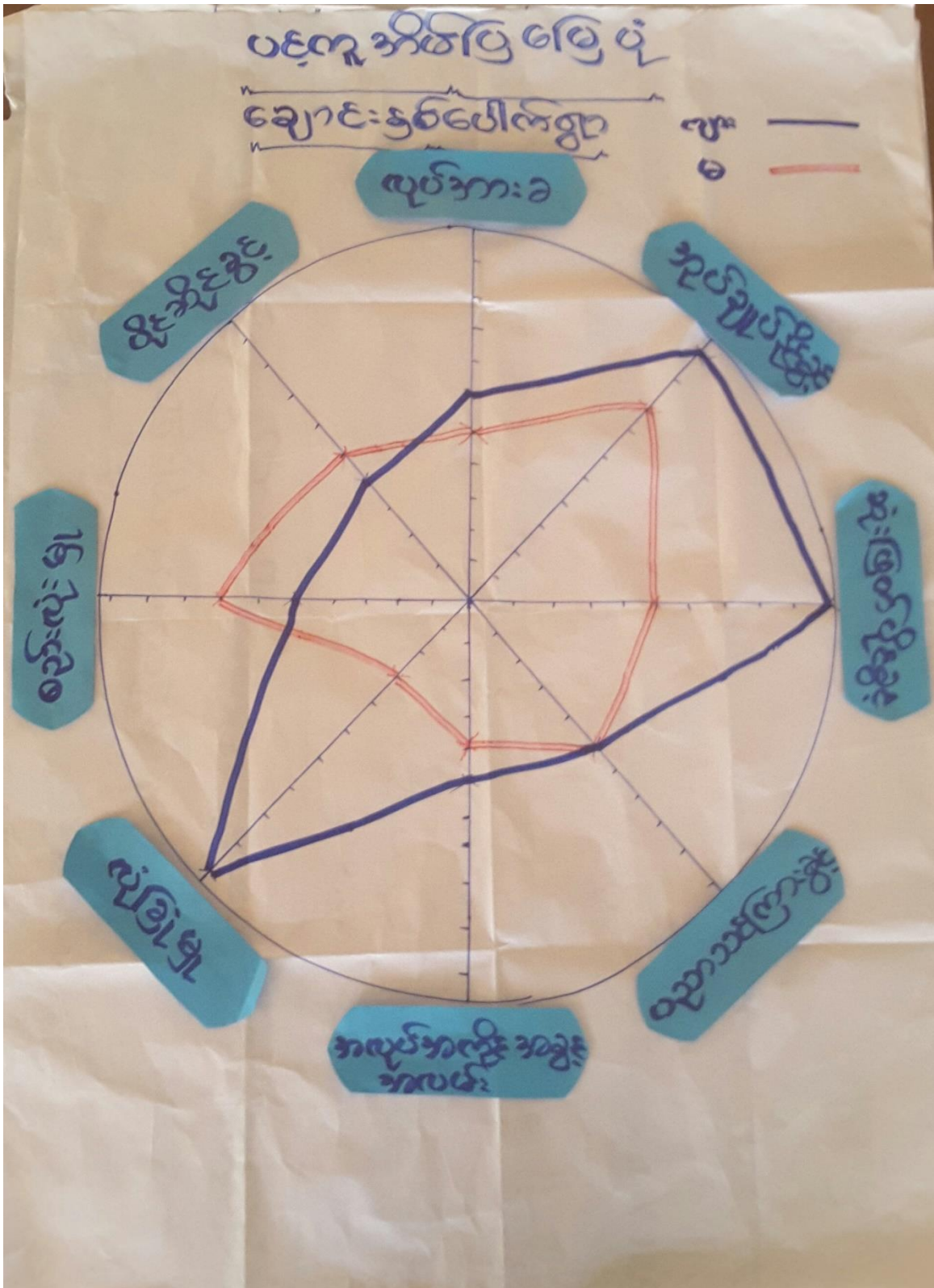

ချောင်းနှစ်ပေါက်ကျေးရွာ၊ သိန်းခွန်းကျေးရွာအုပ်စု၊ တနင်္သာရီမြို့နယ်

ပင်လူအိမ်ပြုခြင်းပုံစံသုံးဘက်ချက်

ချောင်းနှစ်ပေါက်ကျေးရွာ အတွင်း၌ အမျိုးသားများ၊ အမျိုးသမီးများ အနေဖြင့် ယုပ်အားရရှိခဲ့။ အုပ်ချုပ်ငြိမ်းစွမ်းနှင့် ဆုံးဖြတ်ပိုင်ခွင့်၊ ယုံကြည်မှုပေးပေးမှုနှင့် အမျိုးသားများက ပိုမိုလှ ဖွန်းမိုးခွင့်၊ ချစ်ခင်ခွင့် ရှိကြပြီ။ အယုပ်အကိုင် အခွင့်အလမ်း ရရှိခဲ့သည့်အပြင် အမျိုးသားများကသာ ပိုမို အခွင့်အလမ်း ရကြောင်း ဖော်ပြခဲ့ရာ ရေးကိစ္စပျက်များက အမျိုးသမီးများက ပိုမို စည်းယုံကြည်ပြီး အရေးအကြပ်ပစ္စည်း ကိရိယာများကို အမျိုးသမီးများကသာ ပိုင်ဆိုင် ဖွဲ့စည်းကြောင်း တွေ့ရသည်။ ပညာသင်ကြားခွင့် အနေဖြင့် အမျိုးသားများနှင့် အမျိုးသမီးများတို့ အခွင့်အလမ်း ရကြောင်း သို့သော်လည်း ချောင်းနှစ်ပေါက်ကျေးရွာ အတွင်း၌ အမျိုးသားများ သည် အမျိုးသမီးများထက် ပိုမို အခွင့်အလမ်း ပေါများကြောင်း၊ ဖွန်းမိုးခွင့်ဖြင့် ကြောင်း၊ အကျိုးရှိမှုများကြောင်း ပင်လူအိမ်ပြုခြင်းပုံစံအရ သိရှိရပါသည်။



၆.၅။ကျားမရေးရာကဏ္ဍ (၁)ပိုင်ဆိုင်မှုဆန်းစစ်ခြင်း

		အသုံးပြုသူ	ချောင်းနှစ်ပေါက်ကျေးရွာ
အမျိုးသား	အမျိုးသမီး	အမျိုးသား+အမျိုးသမီး	
ဆိုင်ကယ်၊ မြက်ထွေးထက် ကပ်၊ ခါး၊ ဇီဝက်၊ ရေထက်၊ နွား၊ ဇွဲ၊ ဇွဲ၊ တူ၊ ချိန်၊ ခွန်၊ အိမ် ဖျိး၊ အိုး၊ ခွဲ၊ နွား၊ ဥယျာဉ်ပန်းခြံ	ခွေး၊ ငွေ၊ နွား၊ မြက်၊ ဝက်၊ ပေါက်တူး၊ အထက် ချပ်စက်၊ ဆိုင်ကယ်၊ ဖျိး အိုး၊ ခွန်၊ အိမ်၊ သားသစ် စား၊ ခေါင်းအုံး၊ ပရိယာယ် ဥယျာဉ်ပန်းခြံ၊ ခါး	ဖျိး၊ ဆိုင်ကယ်၊ အိမ် အိုး၊ နွား၊ ပေါက်တူး၊ ခါး၊ ဥယျာဉ်ပန်းခြံ	

ကျား၊ ဝ အနီး ကဏ္ဍ ပိုင်ဆိုင်မှုနှင့် ခွဲခြားစိတ်ဖြာမှု (အသုံးပြုမှု)

သုံးသပ်ချက်

ချောင်းနှစ်ပေါက်ကျေးရွာရှိ အရင်းအမြစ်များနှင့် ပစ္စည်း၊  
 ကိရိယာများတွင် အမျိုးသားများအသုံးပြုသော အရင်းအမြစ်များ၊  
 အမျိုးသမီးများအသုံးပြုသော အရင်းအမြစ်များနှင့် အမျိုးသားများ၊  
 အမျိုးသမီးများပါ အသုံးပြုသော အရင်းအမြစ် ပစ္စည်း ကိရိယာများ  
 ရှိသည်ကိုတွေ့ရသည်။ အရင်းအမြစ် ပစ္စည်း၊ ကိရိယာများဖြစ်ကြ  
 သော ဆိုင်ကတ်၊ ခြက်ထွန်စက်၊ ပုခပ်၊ စား၊ မီးခက်၊ ရေခပ်စက်၊  
 နွားပုလင်း၊ ဓ့၊ စူ၊ အိတ်၊ ဖုန်း၊ အိုင်၊ ရွှေ၊ နွား နှင့် ဥယျာဉ်ပန်း  
 ခြံတို့ကို အမျိုးသားများက အသုံးပြုကြပြီး ဓ့၊ ငွေ၊ နွား၊  
 ကြက်၊ စက်၊ ပေါက်ကွဲ၊ အဝတ်ချုပ်စက်၊ ဆိုင်ကတ်၊ ဖုန်း၊ အိုင်၊ ရွှေ၊  
 အိတ်၊ စောင့်၊ ခေါင်းအုံး၊ ဗရိဒေကဂပစ္စည်းများနှင့် စား၊ ဥယျာဉ်ပန်းခြံ  
 တို့ကို အမျိုးသမီးများကလည်း အသုံးပြုကြသည်။ အစွမ်းအားချက်  
 များအရ သိရသည်။ သို့ဖြစ်၍ ချောင်းနှစ်ပေါက်ကျေးရွာတွင် အရင်း  
 အမြစ်ပစ္စည်းများဖြစ်ကြသော ဖုန်း၊ ဆိုင်ကတ်၊ အိတ်၊ အိုင်၊ နွား၊  
 ပေါက်ကွဲ၊ စား နှင့် ဥယျာဉ်ပန်းခြံတို့ကို အမျိုးသားများနှင့်  
 အမျိုးသမီးများပါ အသုံးပြုကြသည်ကို တွေ့ရသည်။

ထိန်းချုပ်သူ		ချောင်းနှစ်ပေါက်ကျေးရွာ
အမျိုးသား	အမျိုးသမီး	အမျိုးသား + အမျိုးသမီး
<p>ဖုန်း၊ ဆိုင်ကယ်၊ နှစ်</p> <p>နို၊ နွား၊ မြေ၊ ကံတူး၊</p> <p>ခါး၊ ဥပုဏ်းပုန်း၊</p>		

ကျား၊ ဝ အစဉ်ကလေး ဝိုင်ဆိုင်ခြင်းနှင့် ခွဲခြား စိတ်ဖြာမှု (ထိန်းချုပ်မှု) သုံး ထပ်ချက်

ချောင်းနှစ်ပေါက် ကျေးဇူး အတွင်း ၏ အရင်းအမြစ်ပစ္စည်းများကို အမျိုးအစား အသုံးပြု ယောပစ္စည်းများ၊ အမျိုးအစား များအသုံးပြု ယောပစ္စည်းများ နှင့် အမျိုးအစားများ၊ အမျိုးအစားများ အသုံးပြု ယောပစ္စည်းများ ၏ အသုံးပြု သိရှိခဲ့ခြင်းဖြင့် အသုံးပြု အမျိုးအစားနှင့် အမျိုးအစားများ အသုံးပြု ယောပစ္စည်း များဖြစ်သည် ဖြစ်နိုင်ပါသည်။ အိမ်၊ အိုး၊ ခွက်၊ ပေါက်တူး၊ စားနှင့် ဥယျာဉ်ပန်းခြံတို့ကို အမျိုးအစားနှင့် အမျိုးအစား အားလုံးအသုံးပြု ယောပစ္စည်းများကို ထိန်းချုပ်မှုများ အမျိုးအစားများသာ ဖြစ်သည်။ ထို့ကြောင့် အမျိုးအစားများ အနေဖြင့် အမျိုးအစားများနှင့် တန်းတူအစွဲအစေး ဖြစ်နိုင်ပါသည်။ ယောက်ျားကြောင့် တွေ့ရသည်။

### ၆.၆။ Venn ချိတ်ဆက်မှုပြ မြေပုံ



---

ချောင်းနှစ်ပေါက်ကျေးရွာ၊ သိန်းခွန်းကျေးရွာအုပ်စု၊ တနင်္သာရီမြို့နယ်

အဖွဲ့အစည်းများချိတ်ဆက်မှုနှင့် သုံးသပ်ချက်

ရောင်းနှစ်ပေါက်ကျေးရွာတွင် ဘုန်းတော်ကြီး၊ ဂေါပက၊  
 ကာလအား၊ ကာလသမိုင်း၊ မိန်းမကြီး၊ အိမ်ထောင်ငယ် စတဲ့အဖွဲ့အစည်း  
 အဖွဲ့အစည်းများ၊ ကျောင်းတော်တော်၊ ငါးစာတော်တော်၊  
 ရာအိမ်ခြံ၊ ဆယ်အိမ်ခြံများကို သို့ နှစ်ချုပ်ရေးအဖွဲ့များ ဤသည်ကို  
 တွေ့ရသည်။ အထက်ပါ အဖွဲ့အစည်းများသည် ကျေးရွာအတွင်း  
 မှုသည်ရှိ အဖွဲ့အစည်းများဖြစ်ပြီး ကျေးရွာပြင်ပတွင်  
 ကျေးရွာအဖွဲ့အစည်းနှင့် ငွေများတိုက်ရိုက်ချက်များ အဖွဲ့များက  
 ကျေးရွာထုထု၏ ကျန်းမာရေးအတွက် အထောက်အပံ့များပေးချက်  
 ဤသည်ကိုတွေ့ရသည်။ ဘုန်းတော်ကြီး၊ ရာအိမ်ခြံ၊ ဆယ်အိမ်ခြံ  
 နှင့် ငါးစာတော်တော် သည် ကျေးရွာထုထုနှင့်ချိတ်ဆက်မှုအားကောင်း  
 ဖြစ်၊ အဓိကအားဖြင့် ဘုန်းတော်ကြီးက ဗိုလ် ဗြာဟ္မဗောဓိသည်  
 ကိုတွေ့ရသည်။ ထို့ကြောင့် ရောင်းနှစ်ပေါက် ကျေးရွာ အတွင်းရှိ  
 ကျေးရွာထုထုများကို ချိတ်ဆက်မှုများ ပြုလုပ် ထိုပါက ဘုန်းတော်  
 ကြီးထံမှ တစ်ဆင့် ချိတ်ဆက်မှုပေး ဗိုလ် အဆင့် ဖြေ ကြောင့် သိရှိရ  
 ပါသည်။

၆.၇။အခက်အခဲအတားဆီးများနှင့်ပျော်မှန်းချက်များ

အပျိုးဘားများ၏အခက်အခဲများ

---

၁။ ဂွာဝွန်အသင်အမျှာပင်ပျော်စေရန်အတွက် ၁၀၀ / နှစ်မျှ  
 အခြားဂွာဝွန်ပျော်စေရန်အတွက် ၅၀၀ / နှစ်မျှ  
 အသက်ရှင်မှုအတွက် ၁၀၀ / နှစ်မျှ  
 အသက်ရှင်မှုအတွက် ၅၀၀ / နှစ်မျှ  
 အသက်ရှင်မှုအတွက် ၅၀၀ / နှစ်မျှ

၂။ ဂွာဝွန်ပျော်စေရန်အတွက် ၅၀၀ / နှစ်မျှ  
 အသက်ရှင်မှုအတွက် ၅၀၀ / နှစ်မျှ  
 အသက်ရှင်မှုအတွက် ၅၀၀ / နှစ်မျှ

၃။ ဂွာဝွန်ပျော်စေရန်အတွက် ၅၀၀ / နှစ်မျှ  
 အသက်ရှင်မှုအတွက် ၅၀၀ / နှစ်မျှ  
 အသက်ရှင်မှုအတွက် ၅၀၀ / နှစ်မျှ

၄။ ဂွာဝွန်ပျော်စေရန်အတွက် ၅၀၀ / နှစ်မျှ  
 အသက်ရှင်မှုအတွက် ၅၀၀ / နှစ်မျှ  
 အသက်ရှင်မှုအတွက် ၅၀၀ / နှစ်မျှ

၅။ ဂွာဝွန်ပျော်စေရန်အတွက် ၅၀၀ / နှစ်မျှ  
 အသက်ရှင်မှုအတွက် ၅၀၀ / နှစ်မျှ  
 အသက်ရှင်မှုအတွက် ၅၀၀ / နှစ်မျှ

၆။ ဂွာဝွန်ပျော်စေရန်အတွက် ၅၀၀ / နှစ်မျှ  
 အသက်ရှင်မှုအတွက် ၅၀၀ / နှစ်မျှ  
 အသက်ရှင်မှုအတွက် ၅၀၀ / နှစ်မျှ

၇။ ဂွာဝွန်ပျော်စေရန်အတွက် ၅၀၀ / နှစ်မျှ  
 အသက်ရှင်မှုအတွက် ၅၀၀ / နှစ်မျှ  
 အသက်ရှင်မှုအတွက် ၅၀၀ / နှစ်မျှ

၈။ ဂွာဝွန်ပျော်စေရန်အတွက် ၅၀၀ / နှစ်မျှ  
 အသက်ရှင်မှုအတွက် ၅၀၀ / နှစ်မျှ  
 အသက်ရှင်မှုအတွက် ၅၀၀ / နှစ်မျှ

၉။ ဂွာဝွန်ပျော်စေရန်အတွက် ၅၀၀ / နှစ်မျှ  
 အသက်ရှင်မှုအတွက် ၅၀၀ / နှစ်မျှ  
 အသက်ရှင်မှုအတွက် ၅၀၀ / နှစ်မျှ

၁၀။ ဂွာဝွန်ပျော်စေရန်အတွက် ၅၀၀ / နှစ်မျှ  
 အသက်ရှင်မှုအတွက် ၅၀၀ / နှစ်မျှ  
 အသက်ရှင်မှုအတွက် ၅၀၀ / နှစ်မျှ

# အမျိုးသမီးများ၏ အခက်အခဲများ

- ဤမှာစာသင်တောင် မရှိတဲ့ကလေးတွေကလေးကျောင်းသား/သားများ အခက်အခဲရှိခြင်း၊ (၄)မိုင်ဝေးတဲ့ သိန်ခွန်း၊ ဤမှာ ကျောင်းဆရာတော်ရယူ အခက်အခဲရှိခြင်း၊ မျိုးရာသီတွင် ကျောင်းသား/သူများ လမ်းမကောင်း၍ အရမ်းကို အခက်အခဲရှိခြင်း၊
- အမျိုးသမီးများအလုပ်အကိုင်အခွင့်အလမ်း လက်မြူအတတ်ပညာ မရှိသည့် အတွက် ဝင်ငွေ များ မရှိပါ။
- တစ်ဈာန် ပျာ နာရီ ဇီး မရှိသည့်အတွက်၊ ကျောင်းသား/သား များ စာဖတ်ရန် အခက်အခဲရှိခြင်း၊ ဥပမာ ဘက်သွားကား အခက်အခဲရှိခြင်း၊
- ကျမ္ဘာရေး အေးခန်း မရှိသည့် အတွက် အချိန်မတော်တဲ့အခါ ကျမ္ဘာရေးအင် မတ်သတ်တဲ့ ဘရာ/ဘရာမ မရှိတဲ့အတွက် တစ်ဈာန် အခက်အခဲရှိခြင်း
- ခိုက်ပျိုး ~~အေး~~ ရေးအောင် ဖြင့် မြစ်ထွန်း အောင် နန်း စနစ် မသိတဲ့ အတွက် ခိုက်ပျိုးသည့် အပင်စိုင်း အောင်ဖြင့် မရှိပါ။
- ရေတွင်း ဝေးသောနေရာ ဖြစ်သောအောင် ရေခန့်ရန် အခက်အခဲရှိခြင်း
- လမ်းများ
- တစ်ဈာန် လုံး/ ဖုံး တွေ ဖုံး ဖွယ် မှု များခြင်း အောင် ဤသူ/သား များ ကျမ္ဘာရေး ထိခိုက်ခြင်းကို ခံစားရခြင်း။
- ကျေးဇူးခန်းမ အောင် မရှိတဲ့ အတွက် အခက်အခဲအဝေးလုပ်ကတည်း အခက်အခဲရှိခြင်း



အမျိုးသားများ၏မျှော်မှန်းချက်

၁။ မိမိတို့တွင် စာအုပ်ကျောင်း မရှိဘဲ ဖြစ်ပေါ်ရေး  
နိုင်စေရ

၂။ ကျွန်တော်တို့က သည်ပညာရေးတွင် ဖွံ့ဖြိုး  
တိုးတက်သည်မှာ အစွာဖြစ်ကြပါသည်။

၃။ ၂၄ နာရီ မီးလင်း သည် ကျွန်တို့အတွက် ဖြစ်ကြပါသည်။

၄။ ကျွန်ုပ်တို့၏ အတွက် အထောက်အကူပြုပေးပါမည့်  
ကောင်းကောင်း အစွာ အစွာ ဖြစ်ကြပါမည်။

၅။ ဤကိစ္စမျိုးမျိုး ကျွန်တို့အတွက် ပျော်ရွှင်စရာ အစွာ  
ဖြစ် တိုးတက် အစွာ အစွာ ဖြစ်ကြပါမည်။

၆။ ဖွေးဖြူရေး၊ စီးပွားရေး၊ သက်တောင့် အဆင်မပြေ ဖွံ့ဖြိုး တိုးတက်  
အစွာ အစွာ ဖြစ်ကြပါမည်။

# အမျိုးသမီးများ၏ မျှော်မှန်းချက်

ပညာရပ်ဖြင့် မားသော ခွာတဉာဖြင့် လာရောက် အတွက်  
မျှော်မှန်းချက်

အမျိုးသမီးတွေရဲ့ အလုပ်အကိုင် အခွင့်အလမ်းများ ပေါ့များ  
လာရောက်အတွက် မျှော်မှန်း

တစ်ကွလုံး (၂၄) မီးလင်း ရေး မျှော်မှန်း

တစ်ကွလုံး လျော့ရေးအတွက် စွမ်းရည် ချဲ့လှောင်တဲ့ သင်တန်း/သင်တန်း လိုက်  
သည့်အတွက် မျှော်မှန်း

ခိုက်စုပေါင်းရေး အောင်မြင်ဖြစ်ထွန်းသည့် ခွာတစ်ကွ ဖြစ်ခြင်း

တစ်ကွလုံး (၂၄) ရေလျှံအဖွဲ့ခြင်း

တစ်ကွလုံး နဲ့ မထေတဲ့ လမ်း လျှံအဖွဲ့ခြင်း

၇။ ကော်မတီဝင်များရွေးချယ်ခြင်းနှင့်ကျေးရွာဖွံ့ဖြိုးရေးအစီအစဉ်ဆောင်ရွက်မှုမှတ်တမ်းခါတ်ပုံများ

ချောင်းနှစ်ပေါက်ကျေးရွာ၊ သိန်းခွန်းကျေးရွာအုပ်စု၊ တနင်္သာရီမြို့နယ်



ချောင်းနှစ်ပေါက်ကျေးရွာ၊ သိန်းခွန်းကျေးရွာအုပ်စု၊ တနင်္သာရီမြို့နယ်

ချောင်းနှစ်ပေါက် ကျေးရွာ၏ ကျေးရွာစီမံခန့်ခွဲမှုအဖွဲ့

ကျေးရွာစီမံခန့်ခွဲရေးအထောက်အကူပြုကော်မတီ

ကျေးရွာ - ချောင်းနှစ်ပေါက်ကျေးရွာ ၂၀၁၇ ခုနှစ်

စဉ်	အမည်	ကော်မတီ	တာဝန်	ဖုန်း
1	ဦးညိုညိုကို	စီ/ထောက်	ဥက္ကဋ္ဌ	၀၅၂၆၃၅၇၄၀၅
2	ဒေါ်စိစိချို		ဥက္ကဋ္ဌ	၀၅၄၅၃၂၈၂၅၅
3	ဦးထွန်းဦး	စောဇီကြော့ခိုကြီးကြပ်ရေး	ခေါင်းဆောင်	၀၅၄၅၂၆၈၈၅၅၅
4	ဒေါ်အိန်ဝေ	ဆယ်ကော်မတီ	အဖွဲ့ဝင်	၀၅၄၄၈၁၃၂၈၅၆
5	ဦးလျော်လှအောင်	လည်ပတ်တံခွန်ဆိမ်းရေး	ခေါင်းဆောင်	
6	ဒေါ်မိုးဝင်း	ဆယ်ကော်မတီ	အဖွဲ့ဝင်	၀၅၄၅၆၅၂၈၄၂၉
7	ဦးစံမောင်ချို	ဝတ်ယူရေး	ခေါင်းဆောင်	၀၅၄၅၂၈၁၂၂၂၈
8	ဒေါ်ခင်ဌေးဇို	ဆယ်ကော်မတီ	အဖွဲ့ဝင်	၀၅၅၆၆၈၆၇၄၀၈
9	ဒေါ်ညွှန်းစိန်		အဖွဲ့ဝင်	၀၅၄၅၈၉၃၄၅၅၅
10	ဦးနေထူး	ဝေဖန်အကြံပြုထိုင်ကြားချက် ဖြေရှင်းရေးအဖွဲ့		၀၅၄၅၆၅၅၂၈၄၂၇
11	ဒေါ်နု			၀၅၇၇၇၆၀၅၈၀၂
12	ဦးမျိုးဦး	ဖွဲ့စာရင်းကိုင်		၀၅၄၅၅၅၅၆၈၅၅
13	ဦးဝင်းဦး	ကျေးရွာစေတနာ့ဝန်ထမ်း		၀၅၂၆၂၀၁၉၈၃၈
14	မဂျင်အောင်			၀၅၄၅၀၆၅၆၄၁၅

၉။ ကျေးရွာအချက်အလက်(ပုံစံ-၁)



ပုံစံ - ၈ - ၁ ကျေးရွာအခြေခံအချက်အလက်များ (Form PC 1)

လမ်းညွှန်ချက်။ ကျေးရွာတစ်ရွာသို့ ပထမဆုံးမိတ်ဆက်ခရီး သွားရောက်သောအခါ လူထုစည်းရုံးရေးမှူးသည် ကျေးရွာ ခေါင်းဆောင်များအား ကျေးရွာအချက်အလက်များကို မေတ္တာရပ်ခံ၍ တောင်းခံရသည်။ ဤအချက်အလက်များကို စီမံကိန်း မိတ်ဆက်အစည်းဝေးမတိုင်မီတောင်းခံရမည်။ စီမံကိန်းမိတ်ဆက်အစည်းဝေးတွင် လူထုစည်းရုံးရေးမှူးသည် ဤအချက်အလက် များအား စစ်ဆေးပြီး မှန်ကန်အောင်ပြုလုပ်ရမည်။ ပြီးနောက်တွင် လူထုစည်းရုံးရေးမှူးမှ သတင်းအချက်အလက်ထံသို့ Tablets မှ တဆင့် ဖြည့်သွင်းရမည်။

ကျေးရွာခေါင်းဆောင် အမည် <b>ဦးဖုန်းစွန်း</b>	ကျေးရွာခေါင်းဆောင်၏ ဖုန်းနံပါတ် <b>၀၅၄၅၅၁၀၅၃၃၇</b>	လူထုစည်းရုံးရေးမှူး၏ အမည် <b>ဦးမျိုးထွေး</b>
ပြည်နယ်/တိုင်းဒေသကြီး <b>တနင်္သာရီ</b>	မြို့နယ် <b>တနင်္သာရီ</b>	ကျေးရွာအုပ်စု <b>သိန်းခွင်</b>
		ကျေးရွာ <b>ပျား - နှစ်ပေါက်</b>

က။ လူဦးရေ

လူမျိုးစု	အိမ်ထောင်စုအရေအတွက်	ကိုးကွယ်သည့်ဘာသာ	အိမ်ထောင်စုအရေအတွက်
လူမျိုးစု (၁) --- <b>ဗမာ</b> ---	<b>၅၀</b>	ဘာသာ (၁) --- <b>ဗုဒ္ဓ</b> ---	<b>၅၂</b>
လူမျိုးစု (၂) --- <b>ဗမာ</b> ---	<b>၂</b>	ဘာသာ (၂) -----	
လူမျိုးစု (၃) -----		ဘာသာ (၃) -----	
လူမျိုးစုစုစု -----		ဘာသာရော -----	
အခြား	အရေအတွက်		
မသန်စွမ်းသူများ	<b>၂</b>	<b>ဗုဒ္ဓ</b>	<b>၂</b>
သက်ကြီးရွယ်အိုများ (၆၅ နှစ် နှင့် အထက်)	<b>၄</b>	<b>ဗုဒ္ဓ</b>	<b>၄</b>
စစ်ဘေးရှောင်	-	-	-

	အမျိုးသား (အရေအတွက်)	အမျိုးသမီး (အရေအတွက်)
လူဦးရေ	<b>၁၁၄</b>	<b>၁၂၀</b>
လူမျိုးစု (၁) --- <b>ဗမာ</b> ---	<b>၁၁၁</b>	<b>၁၁၆</b>
လူမျိုးစု (၂) --- <b>ဗမာ</b> ---	<b>၃</b>	<b>၄</b>
လူမျိုးစု (၃) -----		
အခြား		
အိမ်ထောင်ဦးစီး	<b>၄၅</b>	<b>၃</b>

Total - 234 ဦး

\* အိမ်ထောင်စု - ၅၂ \*

\* အိမ် ၁၅၅ - ၅၂ \*



(ခ) အခြေခံအဆောက်အအုံ အသုံးအဆောင်များ

စာသင်ကျောင်း	အမှတ် ခြံပေါ်	ကျန်းမာရေး	အမှတ် ခြံပေါ်	ဘာသာရေး အဆောက် အအုံများ	အမှတ် ခြံပေါ်
အထက်တန်းကျောင်း	<input type="checkbox"/>	ဆေးရုံ	<input type="checkbox"/>	စေတီ	<input type="checkbox"/>
အလယ်တန်းကျောင်း	<input type="checkbox"/>	ကျန်းမာရေးဌာန	<input type="checkbox"/>	ဘုန်းကြီးကျောင်း	<input checked="" type="checkbox"/>
မူလတန်းကျောင်း	<input type="checkbox"/>	ကျန်းမာရေးဌာနခွဲ	<input type="checkbox"/>	ဟိန္ဒူဘုရားကျောင်း	<input type="checkbox"/>
မူကြိုကျောင်း	<input type="checkbox"/>	ဆေးပေးခန်း	<input type="checkbox"/>	ခရစ်ယာန်ကျောင်း	<input type="checkbox"/>
အခြား	<input type="checkbox"/>	အခြား	<input type="checkbox"/>	ဗလီ	<input type="checkbox"/>
				အခြား	<input type="checkbox"/>
မှတ်ချက်		မှတ်ချက်		မှတ်ချက်	

(ဂ) ကျွမ်းကျင်သူများမှတ်တမ်း (ကျေးရွာတွင်နေထိုင်သော သို့မဟုတ် တခြားရွာမှလာရောက်သော ကျွမ်းကျင်သူများ)

(ခ) စာသင်ကျောင်း			(၂) ကျန်းမာရေး			(၃) လက်မှုပညာရှင်		
	ရွာတွင်နေ ထိုင်သူ	အခြား ရွာမှ လာသူ		ရွာတွင်နေ ထိုင်သူ	အခြား ရွာမှ လာသူ		ရွာတွင် နေထိုင်သူ	အခြား ရွာမှ လာသူ
မူလတန်းပြဆရာ/မ	<input type="checkbox"/>	<input type="checkbox"/>	ဆရာဝန်	<input type="checkbox"/>	<input type="checkbox"/>	လက်သမား	<input checked="" type="checkbox"/>	<input type="checkbox"/>
အထက်တန်းပြဆရာ/မ	<input type="checkbox"/>	<input type="checkbox"/>	လက်ထောက် ကျန်းမာရေးပျိုး	<input type="checkbox"/>	<input type="checkbox"/>	ပန်းရံ	<input checked="" type="checkbox"/>	<input type="checkbox"/>
အလယ်တန်းပြဆရာ/မ	<input type="checkbox"/>	<input type="checkbox"/>	အမျိုးသမီးကျန်းမာရေး ဆရာမ	<input type="checkbox"/>	<input type="checkbox"/>	လျှပ်စစ်ကျွမ်းကျင်၊ မီးသမား	<input checked="" type="checkbox"/>	<input type="checkbox"/>
မူကြိုဆရာ/မ	<input type="checkbox"/>	<input type="checkbox"/>	သားဖွားဆရာမ	<input type="checkbox"/>	<input type="checkbox"/>	ရေပိုက်သွယ်သူ	<input checked="" type="checkbox"/>	<input type="checkbox"/>
အခြား	<input type="checkbox"/>	<input type="checkbox"/>	ပြည်သူ့ကျန်းမာရေးလုပ်သား	<input type="checkbox"/>	<input type="checkbox"/>	စက်ပြင်ဆရာ	<input checked="" type="checkbox"/>	<input type="checkbox"/>
မှတ်ချက်			မှတ်ချက်			မှတ်ချက်		

(ဃ) ကျေးရွာသို့ ရောက်ရှိနိုင်သည့် လမ်းအခြေအနေ / ကျေးရွာတစ်ရွာသည် ၎င်း၏ ကျေးရွာအုပ်စုနှင့် ဆက်သွယ်ထားသော လမ်းအခြေအနေ (အောက်ပါတို့ကိုပိုင်းပါ)

ကျောက်ကြမ်းလမ်း      ကတ္တရာလမ်း      ကွန်ကရစ်လမ်း      မော်တော်ဆိုင်ကယ်လမ်း  
 ကျောက်ခင်းလမ်း      **မြေသားလမ်း**      လူသွားလမ်း      အခြား \_\_\_\_\_

(င) ကျေးရွာဖွံ့ဖြိုးမှုစီမံချက်

- (၁) လူထုပတ်ဝန်းကျင်ထိခိုက်မှုမရှိစေရန် ဤကျေးရွာတွင်ကျေးရွာဖွံ့ဖြိုးမှု စီမံချက်ရှိခဲ့ပါသလား?      ပိုင်းပါ  
 ရှိပါသည်/မရှိပါ/မသိပါ
- (၂) ရှိခဲ့ပါလျှင် ဤစီမံချက်ကို မည်သည့် ခုနှစ်တွင်ပြင်ဆင်ခဲ့ပါသနည်း?      နှစ်-----/မသိပါ
- (၃) ဤစီမံချက်ကို ဖြိုးနယ်မှအတည်ပြုခဲ့ပါသလား?      ပြုခဲ့ပါသည်/မပြုခဲ့ပါ /မသိပါ



(စ) ခရီးအကူအပေး

(၁) ဤကျေးရွာ၏ပဟိုမှ ၎င်းကျေးရွာအုပ်စု၏ပဟိုအထိ ခရီးမိုင်မည်မျှကွာဝေးသနည်း? မိုင်-----/မီတာ-----

(၂) ဤကျေးရွာမှ ၎င်းကျေးရွာအုပ်စုပဟိုအထိ သွားလာရာတွင်ကြာမြင့်သည်အချိန်။

ခြောက်သွေ့ရာသီတွင်ကြာချိန် ၀၀: 10 မိနစ် ထော်လာဂျီ/မော်တော်ဆိုင်ကယ်/ခြေလျင်/လား/မော်တော်ဘုတ်/အခြား-----

မိုးရာသီတွင်ကြာချိန် ၀၀: 20 မိနစ် ထော်လာဂျီ/မော်တော်ဆိုင်ကယ်/ခြေလျင်/လား/မော်တော်ဘုတ်/အခြား-----

(ဆ) ပတ်ဝန်းကျင်ဆိုင်ရာ သဘာဝဘေးအန္တရာယ်

ဤကျေးရွာတွင် ရေကြီးခြင်းကဲ့သို့ သဘာဝဘေးအန္တရာယ်ကျရောက်ဖူးခြင်း ရှိပါသလား။

မရှိပါ  ရှိပါသည် ရှိလျှင်ဖော်ပြပါ 2016 ဒီဇင်ဘာလတွင် ရေလွှမ်းမိုးခံခဲ့ရသည်။

(ဇ) ကျေးရွာတွင် ဖွဲ့စည်းထားသော အဖွဲ့အစည်းများ

လူထုပဟိုပြုစီမံကိန်းမတိုင်မီ ဤကျေးရွာတွင် ကျေးရွာဖွံ့ဖြိုးရေးအတွက် အစိုးရ (သို့) ရွာသားများကိုယ်တိုင် (သို့) စီမံကိန်းတစ်ခုခုမှ ဖွဲ့စည်းထားသည့် အဖွဲ့အစည်းများရှိပါသလား။

(၁) စာသင်ကျောင်း၊ ဖြစ်မြောက်ရေး ကော်မတီ

(၂) -----

(ဈ) အထွေထွေအုပ်ချုပ်ရေး ဦးစီးဌာန (GAD) မှ မှတ်တမ်းတင်ထားခြင်း

ဤကျေးရွာသည် အထွေထွေအုပ်ချုပ်ရေး ဦးစီးဌာန (GAD) မှ မှတ်တမ်းတင်ထားမှု ရှိပါသလား။

မရှိပါ  ရှိပါသည်

ကျေးရွာခေါင်းဆောင်

အမည် ဦးဖြူအေး (ဇာခါးဖွား)

လက်မှတ် ဖြူအေး နေ့စွဲ ၂.၂. 2017

လူထုစည်းရုံးရေးမှူး

အမည် ဦးမိုးဝင်း (CCF)

လက်မှတ် Muz နေ့စွဲ ၂.၂. 2017

၁၀။ စီမံကိန်းစက်ဝန်းအချိန်ဇယား(ပုံစံ-၂)



ပုံစံ - ၈ - ၂ - စီမံကိန်းစက်ဝန်းအချိန်ဇယား (PC 2)

လမ်းညွှန်ချက်၊ သက်ဆိုင်ရာလူထုစည်းရုံးရေးမှူး/လက်ထောက်နည်းပညာမှူးများမှ စီမံကိန်းစက်ဝန်းအဆင့်တစ်ခုစီပြီးစီးတိုင်း ကျေးရွာနှင့် ကျေးရွာအုပ်စုအတွက် ဤပုံစံကို ဖြည့်သွင်းရမည်။

စည်းရုံးရေးမှူး/ဝန်ထမ်း အမည် ဒိုးဖျိုးလွင် (CF)

နေ့စွဲ ၉-၉-၂၀၁၇ စက်ဝန်းအားအမှတ်ခြစ်ပါ  စက်ဝန်း(၁)  စက်ဝန်း(၂)  စက်ဝန်း(၃)  
 စက်ဝန်း (၄)

တနင်္သာရီတိုင်းဒေသကြီး တနင်္သာရီမြို့နယ် ကျေးရွာအုပ်စု ဒင်းခွန်း ကျေးရွာ ဒွေးကင်းဒွယ်ပေါက်

စီမံကိန်းထောင်ရွက်မှုအဆင့်များ	နေ့စွဲ		အစည်းအဝေးတွင်တက်ရောက်သူအရေအတွက်			
	စတင်သည့်နေ့	ပြီးဆုံးသည့်နေ့	အမျိုးသားအရေအတွက်	အမျိုးသမီးအရေအတွက်	အိမ်ထောင်စုအရေအတွက်	လူမျိုးစုတက်ရောက်သူအရေအတွက် နှင့် လူမျိုးစုအမည်
၁။ ကျေးရွာစီမံကိန်း မိတ်ဆက်အစည်းအဝေး	၉-၉-၂၀၁၇	၉-၉-၂၀၁၇	၁၈	၃၈	၄၆	ဗမာ-၄၅   ၇၅၉- ၇
၂။ ကျေးရွာဖွံ့ဖြိုးရေး စီမံချက်ရေးဆွဲခြင်းအစည်းအဝေး	၄-၃-၂၀၁၇	၄-၃-၂၀၁၇	၁၂	၃၂	၃၃	၇၅၉- ၇၂ ဗမာ-၄၅
၃။ ကျေးရွာအုပ်စု လုပ်ငန်းဆုံးဖြတ်ချက်ချသည့်အစည်းအဝေး	၁၅-၅-၂၀၁၇	၁၅-၅-၂၀၁၇	၁၅	၁၃	၃၈	၇၅၉-၄၂ ဗမာ-၃၅
၄။ မြို့နယ်အဆင့် စီမံကိန်းရေးဆွဲရေး နှင့် အကောင်အထည်ဖော်ရေးကော်ပတီ၏ စီမံကိန်း သုံးသပ်မှုအစည်းအဝေး	၂၅-၅-၁၇	၂၅-၅-၁၇	မလို	မလို	မလို	မလို
၅။ မြို့နယ် စီမံကိန်းရေးဆွဲရေး နှင့် အကောင်အထည်ဖော်ရေး ကော်ပတီ၏ဆုံးဖြတ်မှုကို ရွာသို့ အသိပေးအကြောင်းကြားသည့် အစည်းအဝေး	၃၀-၅-၁၇	၃၀-၅-၁၇	၁၂	၁၈	၃၀	ဗမာ-၃၀





၆။ စီမံကိန်းလုပ်ငန်းခွဲစီမံချက်ရေးဆွဲခြင်း အစည်းအဝေး	၃၀-၅-၂၇	၃၀-၅-၂၇	၁၁	၂၀	၃၁	၆၃၇-၃၂
၆.၁။ စီမံကိန်းလုပ်ငန်း အကောင်အထည်ဖော် ရေးဆွဲခြင်း	၃၀-၅-၂၇	၃၀-၅-၂၇	၁၁	၂၀	၃၁	၆၃၇-၃၂
၆.၂။ ဝယ်ယူရေးအစီအစဉ် ရေးဆွဲခြင်း	၃၀-၅-၂၇	၃၀-၅-၂၇	၁၁	၂၀	၃၁	၆၃၇-၃၂
၆.၃။ ဘဏ္ဍာရေးကုန်ကျမှု လျာထားအစီအစဉ် ရေးဆွဲခြင်း	၃၀-၅-၂၇	၃၀-၅-၂၇	၁၁	၂၀	၃၁	၆၃၇-၃၂
၆.၄။ ပြင်/ထိန်းအစီအစဉ် ရေးဆွဲခြင်း	၃၀-၅-၂၇	၃၀-၅-၂၇	၁၁	၂၀	၃၁	၆၃၇-၃၂
၇။ စီမံကိန်းလုပ်ငန်းခွဲ တိုးတက်မှု စောင့်ကြည့် အစည်းအဝေး						
၇.၁။ အစည်းအဝေး ပထမအကြိမ်						
၇.၂။ အစည်းအဝေး ဒုတိယအကြိမ်						
၇.၃။ အစည်းအဝေး တတိယအကြိမ်						
၈။ စီမံကိန်းလုပ်ငန်းခွဲ အပြီးသတ်စစ်ဆေးခြင်း အစည်းအဝေး						
၉။ လူထုစစ်ဆေးပွဲအစည်းအဝေး						

၁၁။ ကျေးရွာဖွံ့ဖြိုးရေးဦးစီးဌာနအစဉ်(ပုံစံ-၃)



ပုံစံ - ၈ - ၃ ကျေးရွာဖွံ့ဖြိုးရေး ဦးစီးဌာနအစဉ် (Form PC 3)

လမ်းညွှန်ချက်၊ အဆင့်(၃) ကျေးရွာဖွံ့ဖြိုးရေးအစဉ်အတွင်း အစဉ်အတိုင်း ပြီးဆုံးသောအခါ ကျေးရွာပံ့ပိုးရေး အထောက်အကူပြု  
ကော်မတီသည် လူထုစည်းရုံးရေးမှူးအကူအညီဖြင့် ဤပုံစံကိုပြည့်စုံအောင် ဖြည့်သွင်းရမည်။

လူထုစည်းရုံးရေးမှူး/ဝန်ထမ်း အမည် **ဒေါ်မိုးဇော်(CF)**

နေ့စွဲ **4.3.2017** စက်ဝန်းအား အမှတ်ခြစ်ပါ (✓)  စက်ဝန်း(၁)  
 စက်ဝန်း(၂)  စက်ဝန်း(၃)  စက်ဝန်း(၄)

ပြည်နယ်/တိုင်း **တနင်္သာရီ** မြို့နယ် **ကျေးရွာအုပ်စု** **ဒွါးခွန်း** ကျေးရွာ **ချောင်းနှစ်ပေါက်**

က။ အခက်အခဲအတားအဆီးများအားဆွေးနွေးခြင်း - ယခုလက်ရှိအခြေအနေတွင် ဤကျေးရွာဖွံ့ဖြိုးတိုးတက်ရေးအတွက် အဓိက အခက်အခဲအတားအဆီးများသည် မည်သည့်များဖြစ်ပါသနည်း။ (အမျိုးသား/သမီး အနည်းဆုံးအခက်အခဲ ၅ ခုစီဖော်ပြပါ)

အမျိုးသား အဖွဲ့မှ တင်ပြသောအခက်အခဲအတားအဆီးများ	အမျိုးသမီး အဖွဲ့မှတင်ပြသောအခက်အခဲအတားအဆီးများ
၁ စက်ဝန်းလျှော့ပေးပါ။ မြေဧရိယာပေးပါ။	၁ မြေဧရိယာပေးပါ။ မြေဧရိယာပေးပါ။
၂ မြေဧရိယာပေးပါ။ မြေဧရိယာပေးပါ။	၂ မြေဧရိယာပေးပါ။ မြေဧရိယာပေးပါ။
၃ မြေဧရိယာပေးပါ။ မြေဧရိယာပေးပါ။	၃ မြေဧရိယာပေးပါ။ မြေဧရိယာပေးပါ။
၄ မြေဧရိယာပေးပါ။ မြေဧရိယာပေးပါ။	၄ မြေဧရိယာပေးပါ။ မြေဧရိယာပေးပါ။
၅ မြေဧရိယာပေးပါ။ မြေဧရိယာပေးပါ။	၅ မြေဧရိယာပေးပါ။ မြေဧရိယာပေးပါ။

ခ။ မျှော်မှန်းခြင်း - နောင်လာမည့် ( ၅ ) နှစ် အတွင်း ကျေးရွာဖွံ့ဖြိုးရေး မျှော်မှန်းလျာထားချက်များအား တင်ပြပါ။

အမျိုးသားအဖွဲ့မှ တင်ပြသောမျှော်မှန်းချက်များ	အမျိုးသမီးအဖွဲ့မှ တင်ပြသောမျှော်မှန်းချက်များ
၁ မြေဧရိယာပေးပါ။ မြေဧရိယာပေးပါ။	၁ မြေဧရိယာပေးပါ။ မြေဧရိယာပေးပါ။
၂ မြေဧရိယာပေးပါ။ မြေဧရိယာပေးပါ။	၂ မြေဧရိယာပေးပါ။ မြေဧရိယာပေးပါ။
၃ မြေဧရိယာပေးပါ။ မြေဧရိယာပေးပါ။	၃ မြေဧရိယာပေးပါ။ မြေဧရိယာပေးပါ။
၄ မြေဧရိယာပေးပါ။ မြေဧရိယာပေးပါ။	၄ မြေဧရိယာပေးပါ။ မြေဧရိယာပေးပါ။
၅ မြေဧရိယာပေးပါ။ မြေဧရိယာပေးပါ။	၅ မြေဧရိယာပေးပါ။ မြေဧရိယာပေးပါ။

- (၆) စက်ဝန်း (၂၄) နှစ် ဧရိယာပေးပါ။
- (၇) မြေဧရိယာပေးပါ။ မြေဧရိယာပေးပါ။



က။ လူထုစီမံကိန်း၏ လာမည့် ( ၄ ) နှစ်အတွက် အကျုံးဝင်သော ဦးစားပေး ဖွံ့ဖြိုးတိုးတက်မှု လုပ်ငန်း အစီအစဉ်များအားဖော်ပြပါ။

အဆင့်	ကျေးရွာအတွက် ဦးစားပေး ဖွံ့ဖြိုးတိုးတက်မှု လုပ်ငန်းစဉ်များ	အဆိုပြုသူ (အမျိုးသားများ/ အမျိုးသမီးများ/အမျိုးသား+ အမျိုးသမီး)	ခန့်မှန်းကုန်ကျ စရိတ်	အကျိုးခံစားခွင့်ရှိသူ ခန့်မှန်းခြေ အရေ အတွက်
၁	ရေပေးစနစ်	က + မ	၁၇၀ သိန်း	၃၃၄ ဦး
၂	ကျေးရွာအတွင်း မြေသေတ္တာ	က + မ	၁၇၀ သိန်း	၃၃၄ ဦး
၃	ဆေးကုသရေးစင်တာ	က + မ	၁၁၀ သိန်း	၃၃၄ ဦး
၄	ကျေးရွာအတွင်း အိမ်ရာ (အိမ်ရာ + အိမ်ရာ)	မ	၁၁၀ သိန်း	၃၃၄ ဦး
၅	ဆေးပေးစနစ်	က + မ	၁၅၀ သိန်း	၃၃၄ ဦး
၆	ကျေးရွာအတွင်း အခြား	မ		၃၃၄ ဦး

ဃ။ လူထုစီမံကိန်း၏ လာမည့် ( ၄ ) နှစ်အတွက် အကျုံးမဝင်သော ဦးစားပေး ဖွံ့ဖြိုးတိုးတက်မှု လုပ်ငန်း အစီအစဉ်များအားဖော်ပြပါ။

အဆင့်	ကျေးရွာအတွက် ဦးစားပေး ဖွံ့ဖြိုး တိုးတက်မှု လုပ်ငန်းစဉ်များ	အဆိုပြုသူ (အမျိုးသားများ/ အမျိုးသမီးများ/အမျိုးသား+ အမျိုးသမီး)	အခန်းကဏ္ဍ
၁	ရေပေးစနစ် အခြား	က + မ	→ ရေပေးစနစ်
၂	ကျေးရွာအတွင်း အခြား	မ	→ အခြား
၃			
၄			
၅			

ခေါင်းဆောင်၊ ကျေးရွာစီမံကိန်းအထောက်အကူပြုကော်မတီမှ အတည်ပြုသည်။

အမည် ဦးညိုကို လက်မှတ် [Signature] နေ့စွဲ 4.3.2017

၂။ ကျေးရွာအုပ်စုစီမံကိန်းလုပ်ငန်းခွဲရွေးချယ်ခြင်း(ပုံစံ-၄)

ပုံစံ ၀-၄ ကျေးရွာအုပ်စုစီမံကိန်းလုပ်ငန်းခွဲရွေးချယ်ခြင်းပုံစံ

လမ်းညွှန်ရက်: \_\_\_\_\_ ကျေးရွာအုပ်စုစီမံခွက်ရေးဆွဲသည့်အရပ်အဝေးတွင် \_\_\_\_\_ ကျေးရွာအုပ်စုစီမံခွက်ရေးဆွဲမှု / လက်ထောက်နည်းပညာမှူးတို့၏ အကူအညီဖြင့် ပြင်ဆင်သည့်အရပ်အဝေးတွင် \_\_\_\_\_ ကျေးရွာအုပ်စုစီမံခွက်ရေးဆွဲမှု / လက်ထောက်နည်းပညာမှူးတို့၏ အချက်အလက်များကို MIS သို့ ထည့်သွင်းရမည်။

ကျေးရွာအုပ်စုစီမံခွက်ရေးဆွဲမှု/ဝန်ထမ်းအမည် - **ဒေါ်ဖြူမော်စွာ**

နေ့ရက် **15. 5. 2017**

ပြည်နယ်/တိုင်း - **တနင်္သာရီ** ဇွန်နယ် - **တနင်္သာရီ** ကော်မရှင်အဖွဲ့ဝင်(၁) **အောင်အောင်(၁)** ကော်မရှင်(၂) **အောင်အောင်(၂)** ကော်မရှင်(၃) **အောင်အောင်(၃)**

ကျေးရွာအုပ်စု **သိန်းခွင်**

ကျေးရွာအမည်	ထောက်ခံလက်မှတ်	အတိုင်းအတာ	စနစ်မှန်း ကိုက်ညီစေရန် ခံစားရန်လိုအပ်သည့်	အဆိုပြုကော်မရှင်	ခန့်မှန်းကျန်ကျငွေပမာဏ			စုစုပေါင်း
					စီမံကိန်းမှ ထည့်ဝင်မှု	ကျေးရွာမှ ထည့်ဝင်မှု	အခြားထည့်ဝင်မှု (ခေါ်မြဲမိ) ထည့်ဝင်မှု	
သိန်းခွင်	မြေအားအမတ်	၇၀၀'၂၀'x၅'	15၀၀ ဦး	ကျေးရွာမှ ထည့်ဝင်မှု ✓	17၀၀၀၀၀			17၀၀၀၀၀
ရွှေလင်းကျေးရွာ	စာသင်ကျောင်း မြေအားအမတ်	၆၀'x၂၄'x၂၄'	188 ဦး	ကျေးရွာမှ ထည့်ဝင်မှု ✓	95၀၀၀၀			95၀၀၀၀
နာမည် (၉)	ဒီပဲခေါင်ကျေးရွာ	1.5 miles မှလွန် ၅၀၀၀ ရေကန်	536 ဦး	ကျေးရွာမှ ထည့်ဝင်မှု ✓	17၀၀၀၀၀			17၀၀၀၀၀
နာမည် (၆)	မြေအားအမတ်	18'x1၂'x1၂'	274 ဦး	ကျေးရွာမှ ထည့်ဝင်မှု ✓	1၀၀၀၀၀၀			1၀၀၀၀၀၀
နာမည် (၃)	ဒီပဲခေါင်ကျေးရွာ	3 miles မှလွန် 5၀၀၀ ရေကန်	560 ဦး	ကျေးရွာမှ ထည့်ဝင်မှု ✓	27၀၀၀၀၀			27၀၀၀၀၀

ရာထူး/ကျေးရွာအုပ်စုစီမံခွက်ရေးဆွဲသူ/ထောက်ခံကော်မရှင်အမည် လက်မှတ် ရက်စွဲ

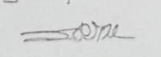
ဦးစိုးသိန်း  ၁၅.၅.၂၀၁၇

လှူဒါန်းစာချုပ်

ပုံစံ ၁-၄ ကျေးရွာအုပ်စုစီမံကိန်းလုပ်ငန်းခွဲစဉ်အတွက်

လမ်းညွှန်ချက်	ကျေးရွာအုပ်စုစီမံကိန်းအဖွဲ့ချုပ်	လက်ထောက်မှူး	CF
အကျဉ်းချုပ်ပြည်ထောင်စုစီမံကိန်းအဖွဲ့ချုပ် / အကျဉ်းချုပ်ပြည်ထောင်စုစီမံကိန်းအဖွဲ့ချုပ် / အကျဉ်းချုပ်ပြည်ထောင်စုစီမံကိန်းအဖွဲ့ချုပ် ကျေးရွာအုပ်စုစီမံကိန်းအဖွဲ့ချုပ် - <b>ဒေါ်ဖြူဖြူ</b>			
နေ့စွဲ	15-5-17	ကျေးရွာအုပ်စုစီမံကိန်းအဖွဲ့ချုပ်	ဥက္ကဋ္ဌ (၁) / အဖွဲ့ဝင် (၂) / အဖွဲ့ဝင် (၃)
ပြည်ပ/အဖွဲ့ဝင်	ဦးအောင်	ဦးအောင်	ဦးအောင်

ကျေးရွာအုပ်စု	ထောက်ပံ့ပေးသည့် လုပ်ငန်းအမျိုးအစား	အတိုးပေးသည့် ဧရိယာ	ပင်ပန်းစွမ်းဆောင်ရည်	အဆိုပြုထားသည့် ပုံစံ	စီမံကိန်းအဖွဲ့ချုပ်၏ အတည်ပြုချက်			စုစုပေါင်း
					စီမံကိန်းအဖွဲ့ချုပ်၏ အတည်ပြုချက်	အကျဉ်းချုပ်	အကျဉ်းချုပ်	
ကျေးရွာအုပ်စု	ကျေးရွာအုပ်စု	75x14x15'	1293 ဦး	ဥက္ကဋ္ဌ အဖွဲ့ဝင်	19600000			19600000
ကျေးရွာအုပ်စု	ကျေးရွာအုပ်စု	40x30x12'	234 ဦး	ဥက္ကဋ္ဌ အဖွဲ့ဝင်	17000000			17000000
				ဥက္ကဋ္ဌ အဖွဲ့ဝင်				
				ဥက္ကဋ္ဌ အဖွဲ့ဝင်				
				ဥက္ကဋ္ဌ အဖွဲ့ဝင်				
				ဥက္ကဋ္ဌ အဖွဲ့ဝင်				

ကျေးရွာအုပ်စုစီမံကိန်းအဖွဲ့ချုပ်မှူးချုပ် **ဦးအောင်**      ရက်စွဲ **15.5.2017**

ကျေးရွာအုပ်စုစီမံကိန်းအဖွဲ့ချုပ်မှူးချုပ်၊ သိန်းခွန်းကျေးရွာအုပ်စု၊ တနင်္သာရီမြို့နယ်

၁၃။ အစည်းအဝေးမှတ်တမ်း

အစည်းအဝေးမှတ်တမ်း

အစည်းအဝေးခေါင်းစဉ် - စီမံကိန်း၊ ဖိတ်ခေါ် အစည်းအဝေး

နေရာ - ချောင်းနှစ်ပေါက်ကျေးရွာသစ်၊ လောင်းကြီး၊ ငကျောင်း

အချိန် - ၆:၀၀ PM မှ ၇:၃၀ PM ထိ

ရက်စွဲ - ၂.၂.၂၀၁၇

တက်ရောက်သူ - ကျား ( ၁၈ ) ဦး ၂ ဝ ( ၂၃ ) ဦး

အိမ်ထောင်စု - ( ၄၆ ) စု

ပထမဦးစွာ စီမံကိန်း၊ ဖိတ်ခေါ် အစည်းအဝေးအား

ချောင်းနှစ်ပေါက်ကျေးရွာသစ် အိမ်ထောင်စု ( ၄၆ ) စု တို့ဖြင့် ကျေးပယ်ပျက်  
ခံပါသည်။ အစည်းအဝေးအစီအစဉ်အရ ပူးပေါင်းဆောင်ရွက်ရန်အတွက် ဦးစွာ  
စီမံကိန်း၊ ဝေဖန်ရေးများဖြင့် ရည်ရွယ်ချက်များကို ပြင်ဆင်ပြောကြားခဲ့  
ပြီး စီမံကိန်း၊ ဝေဖန်ရေး ဖိတ်ခေါ် ခံပါသည်။ ထို့နောက် ကျေးရွာစေတနာ  
ဝန်ထမ်းများဖြင့် ချမ်းသာအကျိုးဆောင်ရွက်၊ ရွေးကောက်ပွဲများနှင့် ကပ်စပ်မှု  
များကို ချုပ်ဆိုဆောင်ရွက်ကာ စီမံကိန်း၊ လက်ဖက်ရည်များ ရွေးချယ်ကိုင်ကြွယ်  
ပြီး လက်ဖက်ရည်များ အဖြစ်အကုန်ပြုလုပ်ပေးပြီး ရှိ အစည်းအဝေး  
ပိတ်သိမ်း ခံပါသည်။

အစည်းအဝေးကြေညာချက်

အစည်းအဝေးခေါ်ယူခြင်း - ကျေးဇူးတင်ဖြင့် ပေးပို့ချက်ရေးဆွဲခြင်းအစည်းအဝေး

နေရာ - နောင်တပေါက်ကျေးရွာ၊ ဘဏ္ဍာရေး၊ ဝေဟနဦးစီးဌာန

အချိန် - ၅:၀၀ AM မှ ၁၁:၀၀ AM

ရက်စွဲ - ၄.၃.၂၀၁၇

တက်ရောက်သူ - ကျား ( ၁၂ ) ဦး၊ မ ( ၂၂ ) ဦး

အိမ်ထောင်စု - ( ၃၃ ) စု

လူထုဖွဲ့စည်းပုံစံဖြင့် နယ်စပ်ဒေသများတွင် အစည်းအဝေးများ

ကျင်းပခြင်းပေါက်ကျေးရွာတွင် အိမ်ထောင်စု ( ၃၃ ) စု သို့ပါဝင်၍ လူထုဖွဲ့  
ပြုလုပ်ခဲ့ပါသည်။ လူထုဖွဲ့စည်းပုံစံဖြင့် အစည်းအဝေးများတွင် ဖွဲ့စည်းပြီး  
အစည်းအဝေးဝင် ရည်ရွယ်ချက်များကို ပြင်ဆင်ပေး ပြောကြားကာ လူထု  
ပါဝင်သော လူထုဖွဲ့စည်းပုံများအား အုပ်စု အသီးသီး ဖွဲ့၍ ဆွေးနွေး  
ခဲ့ပါသည်။ ထို့နောက် အမျိုးသမီးများ၊ အမျိုးသားများ၏ ဖွဲ့စည်းချက်  
အရပ်အဝန်းများကို ဖြစ်ပွားနေပုံစံဖြင့် ကျေးရွာဝယ် ဦးစားပေး  
လုပ်ငန်းများကို ဖွဲ့စည်းခဲ့ပါသည်။ ပထမဦးစားပေး လုပ်ငန်းအနေဖြင့်  
စာသင်ကျောင်း၊ ဥက္ကဋ္ဌ ဦးစား ပေးအဖွဲ့ ဖြင့် အလုပ်လုပ်ဆောင်ခြင်းနှင့်  
ဦးစားပေးအဖွဲ့ဖြင့် ကျေးရွာ အုပ်စုအဖွဲ့စည်း စာသင်ရေး အဖွဲ့အစည်း  
ခွဲဖြားပြီး PC- ၃ အဖွဲ့အစည်းပြုလုပ်ပေး၍ အစည်းအဝေး အောင်  
မြောက်စေရန် ဆောင်ရွက်ခဲ့ပါသည်။

စာစုပေါင်းစာရင်းအစီအစဉ်	- လော့ဂ်၊ ဂွဒ်ပတ်စ်၊ ဝေါ့လ်၊ သုံးသုံး၊ ဖြော်ချက်ချအစီအစဉ်
	စာရင်းစာစု
လော့ဂ်	- ဘိန်းစွန်း
ဂျော့	- ဘိန်းစွန်း၊ ဂွဒ်ပတ်စ်၊ ဝေါ့လ်၊ လော့ဂ်
စာရင်း	- ၅:၀၀ AM မှ ၃:၀၀ PM အထိ
၃၀၀၀	- 15.၆.၂၀၂၂
စာရင်းစာစု	- ၃၃ ဦး
လော့ဂ်	- 15 ဦး
မ	- 1၀ ဦး
စာရင်းစာစု၊ ဝေါ့လ်၊ ဝေါ့လ်	- ဝေါ့လ်၊ ဝေါ့လ်၊ ဝေါ့လ်၊ ဝေါ့လ်၊ ဝေါ့လ်၊ ဝေါ့လ်
စာရင်းစာစု	- လော့ဂ်၊ ဂွဒ်ပတ်စ်၊ ဝေါ့လ်၊ ဝေါ့လ်၊ ဝေါ့လ်၊ ဝေါ့လ်
စာရင်းစာစု	" ပထမဦးစွာ လော့ဂ်၊ ဂွဒ်ပတ်စ်၊ ဝေါ့လ်၊ ဝေါ့လ်၊ ဝေါ့လ်၊ ဝေါ့လ်
စာရင်းစာစု	" ထက်ထက်ညစ်ညစ်၊ ဝေါ့လ်၊ ဝေါ့လ်၊ ဝေါ့လ်၊ ဝေါ့လ်

၈၉ (၂၀၂၂) ခုနှစ်၊ ဇူလိုင်လ (၂၀၂၂) ခုနှစ်၊ ဝေါ့လ်၊ ဝေါ့လ်၊ ဝေါ့လ်၊ ဝေါ့လ်

၉၀ (၂၀၂၂) ခုနှစ်၊ ဇူလိုင်လ (၂၀၂၂) ခုနှစ်၊ ဝေါ့လ်၊ ဝေါ့လ်၊ ဝေါ့လ်၊ ဝေါ့လ်



ကဏ္ဍအလိုက်ဦးစားပေးဖွံ့ဖြိုးရေးလုပ်ငန်းများ။

ကဏ္ဍအလိုက် ဦးစားပေး ဖွံ့ဖြိုးရေးလုပ်ငန်းများ						
အမျိုးအမည်	နံပါတ်	လုပ်ငန်း	အဆိုပြုသူ	စတင်	အပြီး	အခြားအချက်အလက်
အခြေခံအဆောက်အအုံ	1.	ဆေးပေးခန်း	လျှား+၁	၁၀/၂၀၁၇	၂၀၁၇	
	1.	စာသင်ကျောင်း	လျှား+၁	၁၀/၂၀၁၇	၂၀၁၇	NCDDP
အခြေခံအဆောက်အအုံ	1.	ဆိုင်လျှပ်စစ်ဓာတ်	လျှား+၁	၁၀/၂၀၁၇	၂၀၁၇	NCDDP
	1.	ယာဉ်ရွာထိန်းတန်းများ	၁	၁၀/၂၀၁၇	၂၀၁၇	
အခြေခံအဆောက်အအုံ	1.	မြစ်ဖျိုးမွှေးဇွေးသစ်တန်း	လျှား+၄	၁၀/၂၀၁၇	၂၀၁၇	
	၇.	လျှားရွာစုရပ်ကွက်	လျှား+၄	၁၀/၂၀၁၇	၂၀၁၇	NCDDP
အခြေခံအဆောက်အအုံ	၉.	ရေ(အစိတ်+ရေ+ပိုက်)	၁	၁၀/၂၀၁၇	၂၀၁၇	NCDDP
	၁.	ရွာတွင်းပတ်	၁	၁၀/၂၀၁၇	၂၀၁၇	NCDDP