

ပြည်ထောင်စုသမ္မတ မြန်မာနိုင်ငံတော် အစိုးရ
စိုက်ပျိုးရေး၊ မွေးမြူရေးနှင့် ဆည်မြောင်းဝန်ကြီးဌာန
ကျေးလက်ဒေသဖွံ့ဖြိုးတိုးတက်ရေးဦးစီးဌာန
ပျော်ဘွယ်မြို့နယ်



လူထုဗဟိုပြုစီမံကိန်း
National Community Driven Development Project
(NCDDP)



ကျေးရွာဖွံ့ဖြိုးရေးအစီအစဉ်
Village Development Plan (VDP)
ဆည်ရွာကျေးရွာ၊ ချောင်းမကြီးကျေးရွာအုပ်စု

၂၀၂၀ခုနှစ်

ပျော်ဘွယ်မြို့



မာတိကာ

- ၁။ မြို့နယ်မြေပုံ
- ၂။ ကျေးရွာမြေပုံ(တည်နေရာ)
- ၃။ အုပ်စုတွင်ပါဝင်သောကျေးရွာများစာရင်း
- ၄။ ကျေးရွာအခြေခံအချက်အလက်များ (ကျေးရွာသမိုင်းကြောင်း)
- ၅။ လူထုပူးပေါင်းပါဝင်သော လူမှုဆန်းစစ်ခြင်းနှင့် အကဲဖြတ်ခြင်းလုပ်ငန်းစဉ်(PSA/PRA)အကျဉ်းချုပ်ဇယား
- ၆။ ကျေးရွာဖွံ့ဖြိုးရေးအစီအစဉ်အတွက်အသုံးပြုခဲ့သော PRA tools များနှင့်တစ်ခုချင်းစီအတွက် သုံးသပ် ချက်များ
- ၇။ ကော်မတီဝင်များရွေးချယ်ခြင်းနှင့်ကျေးရွာဖွံ့ဖြိုးရေးအစီအစဉ်ဆောင်ရွက်မှုမှတ်တမ်းခါတ်ပုံများ
- ၈။ ကျေးရွာအချက်အလက် (ပုံစံ-၁)
- ၉။ စီမံကိန်းစက်ဝန်းအချိန်ဇယား (ပုံစံ-၂)
- ၁၀။ ကျေးရွာဖွံ့ဖြိုးရေးဦးစားပေးအစီအစဉ် (ပုံစံ-၃)
- ၁၁။ အစည်းအဝေးမှတ်တမ်းများ
- ၁၂။ ကဏ္ဍအလိုက်ဦးစားပေးဖွံ့ဖြိုးရေးလုပ်ငန်းစဉ်များ



၁။ ဖျော်ဘွယ်မြို့နယ် အခြေပြမြေပုံ

ဖျော်ဘွယ်မြို့နယ်အခြေပြမြေပုံ

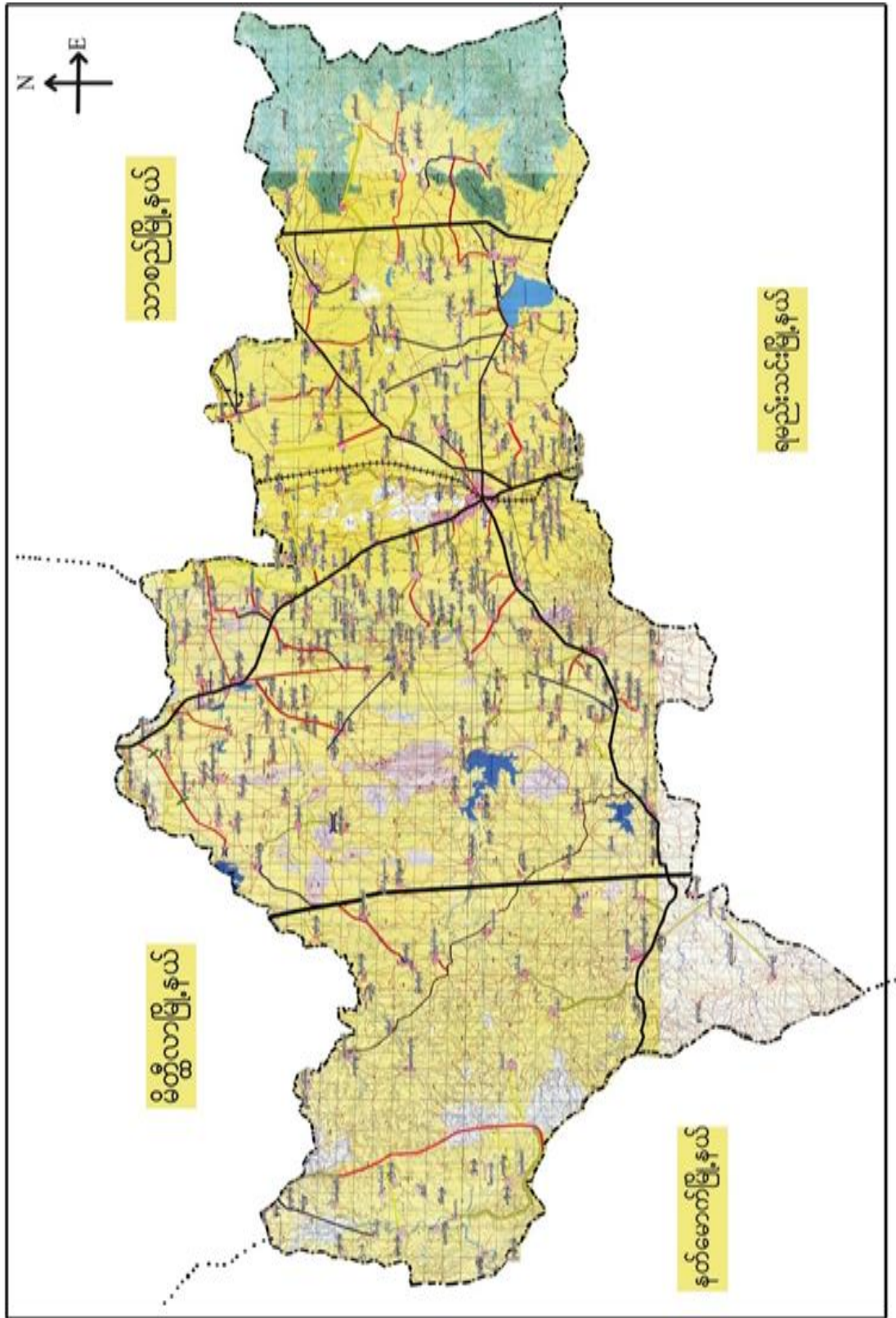



၃။ ကျေးရွာအုပ်စုတွင်ပါဝင်သော ကျေးရွာများ

၁။ ချောင်းမကြီး ၂။ညောင်ပင်တဲ ၃။ဆည်ရွာ ၄။ကုန်းသာ ၅။ထန်းတစ်ပင် ၆။သစ်ဆိမ့်ပင် ၇။ပိတောက်ပင်
၈။အုန်းပင်ခြံ ၉။ဒိုင်းချောင်း

၄။ ကျေးရွာ၏အခြေခံအချက်အလက်များ

ကျေးရွာသမိုင်းအကျဉ်း

ကျေးရွာသမိုင်းအကျဉ်း

ဆည်ရွာ ကျေးရွာသည် ရှေး အင်္ဂါကာလကပင် အနောက်
ဘက် တည်တည် တွင် ဆည်ကြီး တစ်ခုရှိရာ
ဝယ် ရွာအမည် ပေးရန် စဉ်းစားကြရာဝယ် ထိုဆည်
ကြီးကို ကိုးကား၍ ဆည်ရွာဟု အမည်တွင်ခဲ့

လေသည်. ချောင်းမကြီး ကျေးရွာအုပ်စုတွင် ပါဝင်
ပါသည်. မျောက်တွယ် မြို့. ဇာ် အနောက်တောင်
ဒေါင့်အရပ်တွင် တည်ရှိပြီး မြို့ခွင် (၅၁) မိုင်ခန့်
ကွာဝေးပါသည်. ဆည်ရွာ ကျေးရွာသည် အိမ်ခြေ
ပေါင်း (၁၃၀၀) အိမ်ရှိပါသည်. လူဦးရေမှာ
၅၄၇ ဦးရှိပြီး မမာလူမျိုးများ နေထိုင်ကြပါ
သည်. ကျေးရွာ၏ အဓိကအသက်မွေးဝမ်းကြောင့်
မှာ လယ်ယာစိုက်ပျိုးခြင်းဖြစ်ပါသည်.



- ထိခိုက်လွယ်သောအုပ်စုများလူဦးရေ (သက်ကြီး၊ မြေယာမဲ့၊ မသန်စွမ်းအုပ်စုများ)

သက်ကြီး	မြေယာမဲ့	မသန်စွမ်း
၇၅	၃၀	၇

- ကျေးရွာတွင်းရရှိနိုင်သော ဝန်ဆောင်မှုများ (ကျန်းမာရေးဆေးခန်း၊ စာသင်ကျောင်း)

ဆေးရုံ/ဆေးခန်း	စာသင်ကျောင်း	စာကြည့်တိုက်	မူကြိုကျောင်း	ဈေး
မရှိ	အ.မ.က	မရှိ	မရှိ	မရှိ

- ရွာသူရွာသားများ၏ အဓိကစီးပွားရေးလုပ်ငန်း (စိုက်ပျိုးမွေးမြူရေး၊ အခြားသီးနှံများ)

မွေးမြူရေး		စိုက်ပျိုးရေး		အခြား
ကျွဲ	နွား	စပါး	ပဲ	ဆံပင်ဝယ်/ရောင်း

- အဓိကရရှိနိုင်သောအရင်းအမြစ်များ

ကျောက်	သဲ	ကျောက်ဆွေး	ဂျင်းမြေ	အခြား
မရှိ	ရှိ	မရှိ	မရှိ	မရှိ

- ကျေးရွာနှင့်သက်ဆိုင်သောအခြားအရင်းအမြစ်များ

သောက်သုံးရေရရှိနိုင်မှု	မြေလွတ် မြေရိုင်း	ဆည်ရေသောက်ဧရိယာ	အခြား
ရှိ	မရှိ	ရှိ	



၅	ကျားမရေးရာ# ၂ ပင့်ကူအိမ် ကွန်ယက် (Spider Web)	၂၇-၁၁-၂၀၁၉	အမျိုးသားများ နှင့် အမျိုးသမီးများ	၁၀	၅	၁၅	ကျေးရွာအတွင်းရှိအမျိုးသမီးများ၏ အခြေအနေကိုသိရှိစေရန်တန် နိုးတူအခွင့်အရေးရရှိမှု နှင့် မရရှိသည့် အကြောင်းအရင်း၊ ပညာရေးအတွက်ဆုံးဖြတ်ချ တ်ချက်ချခြင်း၊ အိမ်မှုကိစ္စဆောင်ရွက်မှု
၆	အဖွဲ့အစည်းချိတ် ဆက်ပုံ- ပင်းပုံစံ(Venn Diagram)	၂၇-၁၁-၂၀၁၉	ကျေးရွာအုပ် ချုပ်ရေးအဖွဲ့၊ ကျေးရွာ ဘဏ်/ ထောက်အဖွဲ့	၁၂	၉	၂၁	ကျေးရွာတွင်းရှိအဓိကအုပ်စုများ၊ အဖွဲ့အစည်းများတည်ရှိနေမှုကို ကိုသိရှိရန်၊ ၎င်းအဖွဲ့အစည်းများအုပ်စုများ ဘေးဆက်စပ်နေမှုပူးပေါင်းဆောင်ရွ ဆောင်ရွက်မှုအားသိရှိနိုင်ရန်၊
၇	ပြဿနာ သစ်ပင် (Problem Tree)	၁၆-၁၀-	အမျိုးသားများနှင့် အမျိုးသမီးများ	၂၅	၃၀	၅၅	ကျေးရွာ ဖွံ့ဖြိုးတိုးတက်မှု နောက်ကျ ခြင်း၏ အကြောင်းရင်းများကို သိရှိ ဖော်ထုတ်နိုင်ရန်
၈	ကျေးရွာ၏မော်မှန်းချ းချက်(၄)နှစ်စာ စာကျေးရွာဖွံ့ဖြိုးရေး ရေးအစီအစဉ်	၂၇-၁၁-၂၀၁၉	အမျိုးသားအုပ်စု၊အ မျိုးသမီးအုပ်စု၊လူင ယ်အုပ်စု၊ ရပ်မိရပ်ဖအုပ်စု	၄၀	၃၆	၇၆	ကျေးရွာသားများ၏ မဲပေးရွေးချယ်ထားသည့် ဖွံ့ဖြိုးတိုးတက်ရေးလုပ်ငန်းစဉ်များ ဘေးအားဦးစားပေးအလိုက်သတ်မှတ် ချက်



၆။ ကျေးရွာဖွံ့ဖြိုးရေးအစီအစဉ်အတွက်အသုံးပြုခဲ့သော PRA Tools များနှင့်တစ်ခုချင်းစီအတွက်သုံးသပ်ချက်များ

၆.၁။ ကျေးရွာသယံဇာတပြမြေပုံ





လူမှုရေး အခြေပြ နှင့် သယံဇာတ အရင်းအမြစ် ဖြ မြေပုံ

ကျေးရွာ - ဆည်ရွာ
ဘေးဒဏ်ဒေသ

ကျေးရွာအုပ်စု
၂၈.၁၁.၂၀၁၇

အရေးကြီး နှင့် ဆုံးစစ်ခြင်း

- ▲ သယ်ကွင်း များပေါ် များ ဖြီး စိုက်ပျိုးရေး လုပ်ငန်းကို အဓိကလုပ်ကိုင် ဖြီး အသက်မွေး ဖြစ်သည်။
- ▲ မိုးရာသီတွင် သွားလာရ စာလွှာခက်ခဲပါသည်။
- ▲ တစ်ရွာလုံး မုန့်ဘာသာကို ကြီးကြပ်ကြည့်ပါသည်။
- ▲ ဖမ်းယို ဆက်သွယ်ရေး ကောင်းမွန်ရန်
- ▲ လျှပ်စစ် ဖိတ်ကြို ရန်
- ▲ ရွာတွင်း လမ်း အားလုံး ကောင်းမွန်လာစေရန်



၆.၂။ ကျေးရွာအရင်းအမြစ် ပိုင်ဆိုင်မှုသုံးသပ်ခြင်း။

ကျေးရွာ - ဆည်ရွာ
 အုပ်စု - ချောင်းမကြီး

ရိုက်ကူးမှုအမျိုးအစား: သယ်ယူပို့ဆောင်ရေး
 မြို့နယ် - ဗဟိုဘူမိ
 နေ့စွဲ - 27.11.2019

အရင်းအမြစ်အမျိုးအစား: ခွံ ဖြူ			အရင်းအမြစ်အမျိုးအစား: ချွတ်ဖြူ		
ကျား:	မ	ကျား + မ	ကျား:	မ	ကျား + မ
ဗွန်စက်	ထင်း၊ ဇီး	သုံးဘီး	ဗွန်စက်	စာမချုပ်စက်	မီး
	စာမချုပ်စက်	မေး	ဆိုင်ကယ်		ထင်း၊ ဇီး
		ဆိုင်ကယ်	သုံးဘီး		ခွံ
		ရေတွင်း / ရေကန်	လမ်း		
		လမ်း	ရေတွင်း / ရေကန်		
		ခွံ			

ဦးစောစောဆွေးနွေးသူ - ဦးသန်းဌေး၊ ဒေါ်အောင်
 ပါထဲဆွေးနွေးသူ - ကျား (၁၀)၊ မ (၁၀)
 မှတ်တမ်းတင်သူ - ဒေါ်ကေသိဦး

နေရာ - ဘုန်းကြီးကျောင်း
 အချိန် - (၂:၀၀)

ပိုင်ဆိုင်မှုသုံးသပ်ခြင်း။



ပိုင်ဆိုင်မှု သုံးသပ်ခြင်း

ဆွေးနွေးခြင်း နှင့် ဆန်းစစ်ခြင်း

- △ ကျွမ်းသမီးများသည် ထမင်း၊ ဟင်းများ ဥပမာအားဖြင့် ရသောကြောင့် ဖိကိုသုံး ဇွဲ ဖြစ်ပြီး ဖိမိတို့ ကိုယ်တိုင် ဆိန် ချုပ်ကြသည်။
- △ ဆိုင်ကယ်၊ ဧကတွင်း၊ လယ်/ယာ များကို ကျွမ်းသား၊ ကျွမ်းသမီး အတူတကွ အသုံးပြုကြသော်လည်း ကျွမ်းသားများ ကသာလျှင် ဆိန်ချုပ်ကြသည်။
- △ ကျွမ်းသားများတွင် ပြုပြင်ခြင်း၊ ဆိန်ချုပ်ခြင်း၊ ဆုံးဖြတ်ချက်ချခြင်း တို့ကို ကျွမ်းသားများက အများဆုံး ပြုလုပ်ကြသည်။
- △ ကျွမ်းသမီးများ အနေဖြင့် ဆုံးဖြတ်ချက်ချခြင်း၊ ကကောင်ကထည် ဖော်စောင်ရွက်ခြင်းတို့တွင် ကျွမ်းသားများ နှင့် တန်းတူ အတူတကွ ဆွေးနွေးပေးခြင်းဖြင့် ဖိမိတို့ အနေဖြင့်လည်း ဆိန်ချုပ်မှုများ ပြုလုပ်၍ ရကြောင်း သိရှိလာနိုင်ပါသည်။

၆.၃။ ကျေးရွာ၏ လူမှုစီးပွားအဆင့်သတ်မှတ်ခြင်း။ (Wealth Ranking)



ဥစ္စာနေကြွယ်ဝမှု အဆင့် ခွဲခြားထက်မြက်ခြင်း

ကျေးရွာ - ဆည်ရွာ

မြို့နယ် - မွန်ကွယ်

အုပ်စု - ရောင်းမကြီး

ရက်စွဲ - 27.11.19

စဉ်	အမျိုးအစား	သက်တောင့်သက်သာရှိမှု၊ နိမ့်ကျမှု	အိမ်ထောင်စု အရေအတွက်	ရာခိုင်နှုန်း
၁	ချင်းသာ	တိုက်အိမ်၊ ဇယ်(၅) ဧက အထက်၊ ကျွဲ ၅ ခု၊ ဆိုင်ကပ်၊ ကား၊ ထွန်စက်	၃၀	၂၃%
၂	အယယ်အလတ်	သစ်သာ၊ အိမ်၊ ဆွပ်မိုး၊ ဇယ်(၁၄)ဧက၊ ဆိုင်ကပ်၊ ဖက်၊ နွား	၆၅	၅၁%
၃	စွမ်းပါး	ဆရာကား၊ သက်ကယ်မိုး၊ ဇယ်(၁၅)ဧက၊ စက်အိတ်၊ ဝက်	၃၃	၂၆%
		စုစုပေါင်း	၁၂၈	၁၀၀%

ဦးဆောင်ဆွေးနွေးသူ - ဦးသန်းဌေးကောင်

ရေရာ - အိုးကြီးကျောင်း

ပါဝင်ဆွေးနွေးသူ - ကျား(၅)၊ မ(၅)

အချိန် - (၃:၄၅)နာရီ

မှတ်တမ်းတင်သူ - ဒေါ်ဂေါ်အိန်



ဥစ္စာဓာတ်ကြွယ်ဝမှု အဆင့်သတ်မှတ်ခြင်း

ဆွေးနွေးခြင်း ခွင့်ဆုံးစစ်ခြင်း

- △ ချမ်းသာသော အိမ်ထောင်စု ၁၃၀ အိမ်ရှိသည်။
- △ အယဉ်ကျေး အိမ်ထောင်စု ၂၂၀ အိမ်ရှိသည်။
- △ ခွမ်းပါးသော အိမ်ထောင်စု ၁၃၂ အိမ်ရှိသည်။
- △ ခွမ်းပါးရခြင်း အကြောင်းမှာ ယက်လုပ်လက်စားလုပ်ကိုင်ရခြင်း ၊ ရာသီဥတုမမှန်ခြင်း ၊ ပုံမှန်ဝင်ငွေ မရှိခြင်းတို့ကြောင့် ဖြစ်သည်။
- △ ခွမ်းပါးမှုများ ပျော့ကျရန် အတွက် အိမ်တွင်း မှုလုပ်ငန်းများ သင်တန်းပို့ချခြင်း ၊ တစ်ပိုင် တစ်စိုင် ငွေ ခြုံငုံလုပ်ငန်းများ ဆောင်ရွက်ပေးခြင်း ဖြစ် ဝင်ငွေများတိုးလာ ပြီး ခွမ်းပါးမှုများ ပျော့သွား နိုင်ကြောင်း သိရှိရသည်။



ရာသီဥတုပြောင်းလဲမှု

အမျိုးအစား	အချိန်	အပူချိန်	အပူချိန်	အပူချိန်	အပူချိန်	အပူချိန်	အပူချိန်	အပူချိန်	အပူချိန်	အပူချိန်	အပူချိန်	အပူချိန်	အပူချိန်	အပူချိန်	အပူချိန်	အပူချိန်	အပူချိန်	အပူချိန်	အပူချိန်
ပူပြင်းစွာ	အပူ	ပူ	ပူ	ပူ	ပူ	ပူ	ပူ	ပူ	ပူ	ပူ	ပူ	ပူ	ပူ	ပူ	ပူ	ပူ	ပူ	ပူ	ပူ
အပူချိန်	အပူချိန်	အပူချိန်	အပူချိန်	အပူချိန်	အပူချိန်	အပူချိန်	အပူချိန်	အပူချိန်	အပူချိန်	အပူချိန်	အပူချိန်	အပူချိန်	အပူချိန်	အပူချိန်	အပူချိန်	အပူချိန်	အပူချိန်	အပူချိန်	အပူချိန်

အပူချိန် - ၂၇.၅°C
 အပူချိန် - ၂၇.၅°C

အပူချိန် - ၂၇.၅°C
 အပူချိန် - ၂၇.၅°C

ရာသီဥတုပြောင်းလဲမှု သုံးသပ်ချက်



ရာသီခွင်ပြုပြင်ကုန်

သည့်ရွာ
ဆောင်မကြီးစုပုံစု

ပျော်ဘွယ်မြို့နယ်
၂၈.၁၁.၂၀၁၇

ဆွေးနွေးခြင်းနှင့်ဆန်းစစ်ခြင်း

- ကျေးရွာတွင် စာများ၊ အားဖြင့် စိုက်ပျိုးရေးတွင် ဆုတ်၊
စိုက်၊ စါ၊ ပဲစာမျိုးမျိုး၊ ဒွပ်၊ သေါက်ကြက်သွန်တို့ကို
စာခိကစိုက်ပျိုးကြသည်။
- ကျွန်ုပ်တို့၏တွင် အပူထင်၊ အပူရွပ်၊ ထမ်းဟေ၊ ထမ်း၊
ရောင်ခြင်းနှင့် ဈာန်၊ နာခြင်းတို့လည်း ဖြစ်ပေ
ပါသည်။
- တန်ခူး၊ ကဆုန်၊ နယုန်၊ ဆက်သလင်း၊ သီတင်းကျွတ်
တန်ဆောင်မုန်း၊ ဒုတိယဆက်၊ တပို့တွဲလများတွင် ထိခွေ
နည်း၍ ဝါဆို၊ ဝါခေါင်၊ ဖြာသို၊ တပေါင်းလများတွင်
ထိခွေ ဈာန်ကြသည်။
- နယုန်၊ ဝါဆို၊ ဝါခေါင်၊ ဒုတိယဆက်၊ ဖြာသို၊ တပို့တွဲ
လများတွင် ထိခွေနည်းပါသည်။

၆.၅။ ပင်းပုံစံကိုသုံးပြု၍ အဖွဲ့အစည်းများချိတ်ဆက်မှု



မင်ပိုင်အဖွဲ့အစည်း နှင့် ချိတ်ဆက်မှုများ ပေ့လာခြင်း

ကျေးဇူး - ဆည်ရွာ
လှိုင်စု - ကျောင်းမကြီး

မြို့နယ် - မျောက်ဘူပယ်
ရက်စွဲ - 28.11.2017

ကျေးဇူးတောင်း၍ အဖွဲ့အစည်းများ

ကျေးဇူးပြုပေး၍ အဖွဲ့အစည်းများ

သယံအိမ်ဖွဲ့

မိဘဆရာအသင်း

ဂေါပကအဖွဲ့

စမ္မတမြန်မာအဖွဲ့

ပီ.သက်အဖွဲ့

- ဆွေအုပ်ရုံး

- ပညာရေး မှူးစိုး

- လ.ဝ.က ရုံး

- ခြေစာရင်း

- ရဲစခန်း

- မြို့နယ်ဆေးရုံ

- က.ည.န

- စိုက်ပျိုးရေး၊ သစ်တောရေး

- ကျေးလက်ရုံး

- မြို့နယ်ပီ.သက်

- လူထုဗဟိုပြုဖွဲ့စည်းရေး

ဦးအောင်ဆွေဆွေသူ - ဦးဝင်းလှိုင်

မှတ်တမ်းအင်သူ - ဒေါ်သီတာဌေး

ပါဝင်ဆောင်ရွက်သူ - ကျား ၁၂၊ မ ၁၀

နေရာ - သုန်ကြီးကျောင်း

အမျိုး - ၂ : ၂၅ ဖြစ်



ဗဟိုပုံစံအဖွဲ့အစည်းနှင့်ချိတ်ဆက်မှုများလေ့လာခြင်း

ကျေးရွာ - ဆည်ရွာ
အုပ်စု - ချောင်းမကြီး

ဒေါ်နယ် - ဇွန်လ
ရက်စွဲ - ၂၈.၁၁.၂၀၁၇

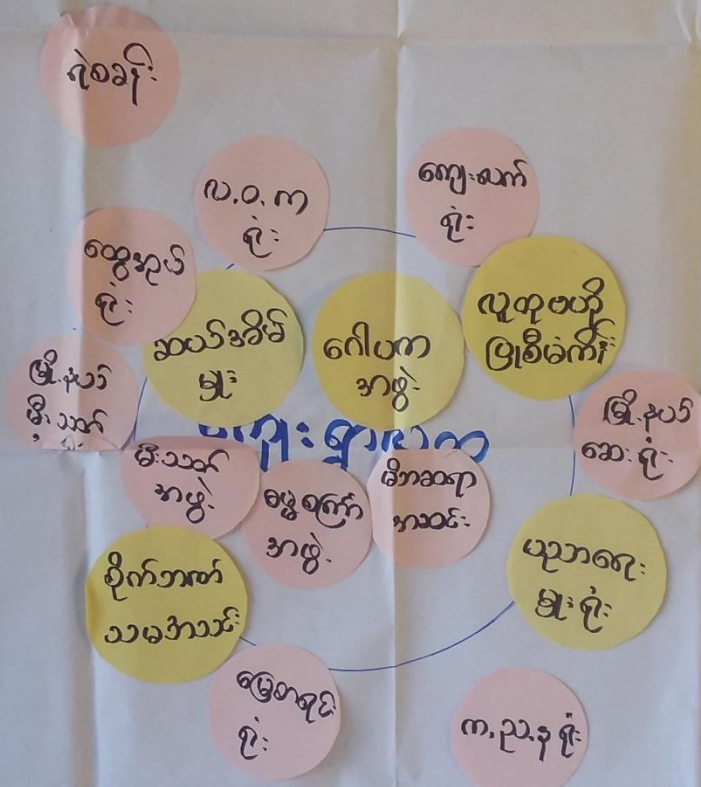

ဦးဆောင်ဆွေးနွေးသူ - ဦးဝင်းလှိုင်
ဋ္ဌာန်တမ်းတင်သူ - ဒေါ်သီတာဖြူ
ပါဝင်ဆောင်ရွက်သူ - ကျား (၅) ဝေ (၉)

နေရာ - ဗဟိုကြီးကျောင်း
အချိန် - ၂:၃၀ နာရီ

သုံးသပ်ချက်



မင်းပိုင် အဖွဲ့အစည်းနှင့်
ချိတ်ဆက်မှုများ ပေးလာခြင်း

ဆည်ရွာ
ဆောင်းမကြီး

ပျော်စွယ်မြို့နယ်
၂၈.၁၁.၂၀၁၇

ဆွေးနွေးခြင်းနှင့် ဆန်းစစ်ခြင်း

- ဝိဘာဆရာအသင်း၊ ဝေါဟာအဖွဲ့၊ အမျိုးသမီးထိန်း
စွမ်းအားသင်းတို့သည် ကျေးရွာအတွင်း အဖွဲ့အစည်းများ၊
နှင့် သာဓက၊ နာရေး အာသာဓကတို့တွင် အဓိကပါဝင်သည်။
- သယ်ဆောင်မှု အဖွဲ့တို့သည် ဗုံဖြိုတိုးတက်ရေး
လုပ်ငန်းများတွင် အဓိကပါဝင်သည်။
- ကျေးရွာရှိ ပျောက်လျော့ ဂိဇ္ဈများအား ဖြိုနှုတ် လာက
ရုံးနှင့် ချိတ်ဆက်ဆောင်ရွက်သည်။
- ကျေးရွာတွင်ရှိသည့် ခြေထောက်ဂိဇ္ဈရပ်များအား
ဖြိုနှုတ် ခြေထောက်ရုံးနှင့် ချိတ်ဆက်ဆောင်ရွက်
မှုရှိကြသည်။



ပင်.ကူ စိစစ်သုံးသပ်ခြင်း

ကျေးဇူး - ဆုတ်ရွာ

မြို့နယ် - မော်ကွန်း

ဧည့်သည် - ရွှေစင်၊ မကြီး

ရက်စွဲ - 21.11.19

အမျိုးသမီး

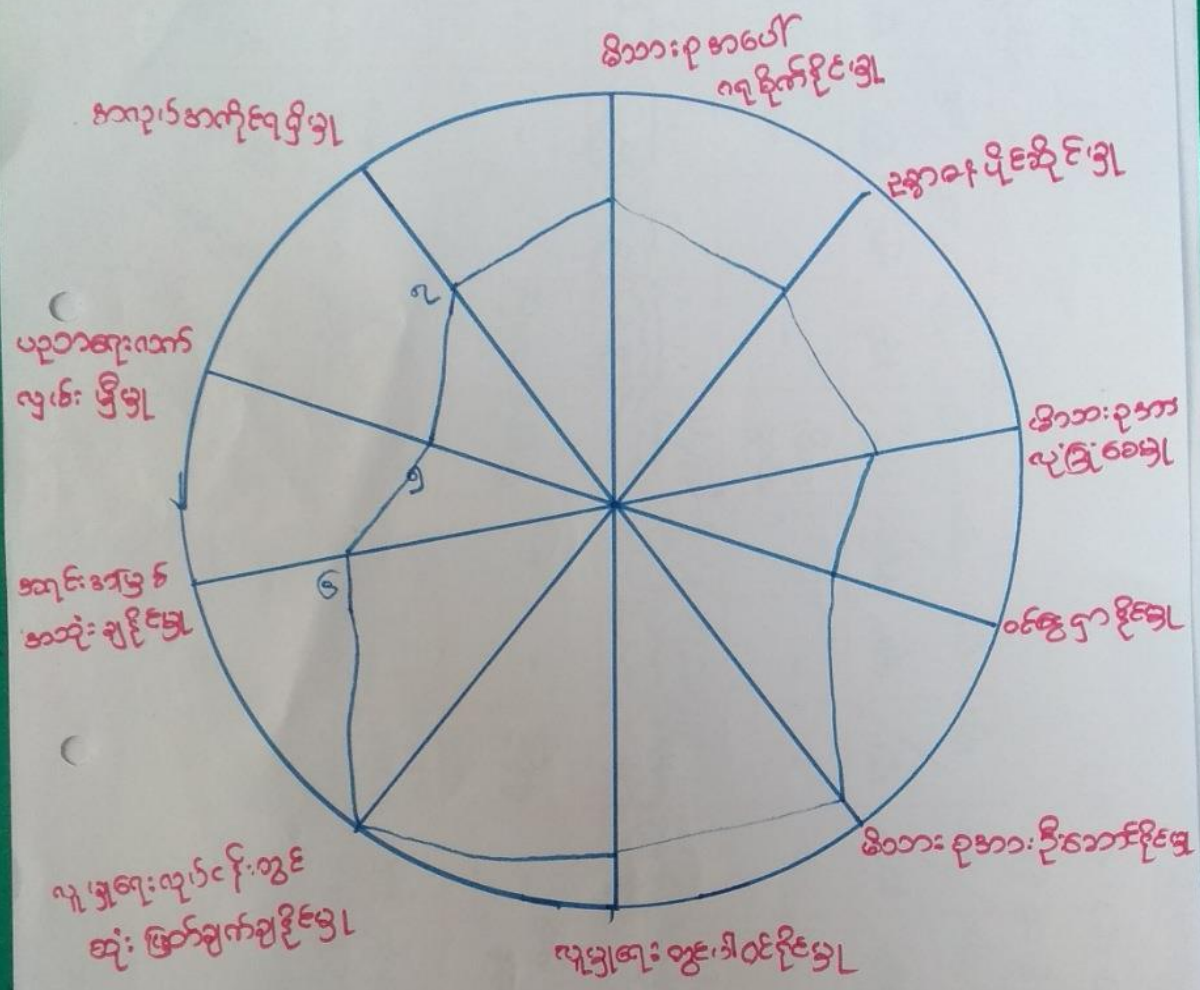

ဦးဆောင်ဆွေးနွေးသူ - ဒေါ်ခင်မိုး၊ ဒေါ်အောင်

ရေးရာ - ဘုန်းကြီးကျောင်း

ပါဝင်ဆွေးနွေးသူ - (၁၁၅)

အချိန် - (၃၃:၀၀)

ဗွတ်တစ် - တစ်ယူ - ဒေါ်ဂေါ်မိမိ



ပင်.ကူအိမ်ထဲသုံးသပ်ခြင်း

ကျေးဇူး - ဆုတ်ရွာ

ဒေါ်.ပယ် - မွန်ကွယ်

အုပ်စု - ရှေး၊ မြီး

ရက်စွဲ - 21.11.19

အမျိုးသမီး + အမျိုးသား

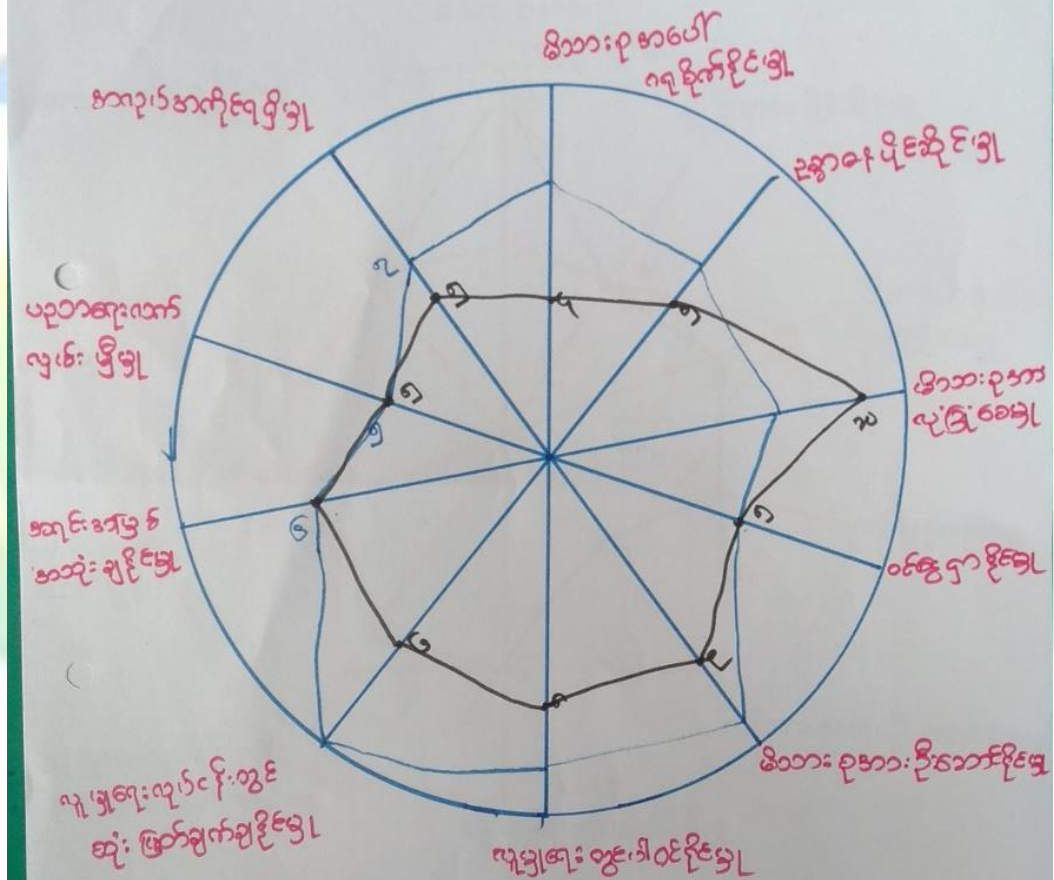

ဦးဆောင်ဆွေးနွေးသူ - ဒေါ်ခင်စို၊ ဒေါ်ခင်

ရေးရာ - ဘုန်းကြီးကျောင်း

ပါဝင်ဆွေးနွေးသူ - (၁၀၅)

အချိန် - (၃၃:၀၀)

ဗြဟ္မစာစစ် - တစ်သူ - ဒေါ်ကေသိဦး

ပင်.ကူအိမ်ကွန်ယက်သုံးသပ်ချက်။



ပင်ကူအိမ်သုံး သပ်ခြင်း :

အေးဖွေးခြင်း ခွင့် ဆန်းစစ်ချက်

- △ အမျိုးသမီး များ လှုပ် ပိုင် ခွင့် ၊ ပါဝင် ခွင့် နည်းဆောင်လည်း လူထုဖက်ခြံ
 စီမံကိန်း ခေါ် ကျား မဇာရာ ကခန်း ကန္တာ ခေါ် သင်တန်း ပို့ ချမှုများ
 ကြောင်း တစ်ကြောင်း ၊ စီမံကိန်း ကို အမျိုးသား ၊ အမျိုး သမီး တန်းတူ
 အခွင့် အရေး များ ခွင့် လှုပ်ဆောင် အကောင် အထည် ဖော်သွား သော
 ကြောင့် အမျိုးသမီး များ ခေါ် လှုပ် ပိုင် ခွင့် အခွင့် အရေး များ ကို နားလည်
 လာပြီး ကျေးဇူး ခေါ် ဖွဲ့ ဖြိုး ချား လှုပ်ငန်း များ တွင် အမျိုးသမီး များ ပိုမို
 ပါဝင်လာသည်ကို တွေ့ ရသည်။
- △ စီမံကိန်း (၄) နှစ် တာ အပြီးတွင် ပင်ကူအိမ်သုံးသပ် ချက် အရ
 အမျိုးသား ၊ အမျိုး သမီး တန်းတူ ဖြစ် လာနိုင် ကြောင်း တွေ့ ရှိရသည်။
- △ ဝင်ငွေရှာနိုင် မှုတွင် အမျိုး သမီး များ အတွက် အိမ်တွင်း မှု သင်တန်း
 ပို့ ချမှုများ ၊ အချက် အပြတ် ၊ မုန် ဖုတ်သင်တန်း များ ပို့ ချမှုများ
 ပေး နိုင်လျှင် ပိုမို တိုးတက် မှု များ ရှိလာနိုင် ကြောင်း တွေ့ ရသည်။



၆.၇။ ပြဿနာသစ်ပင်

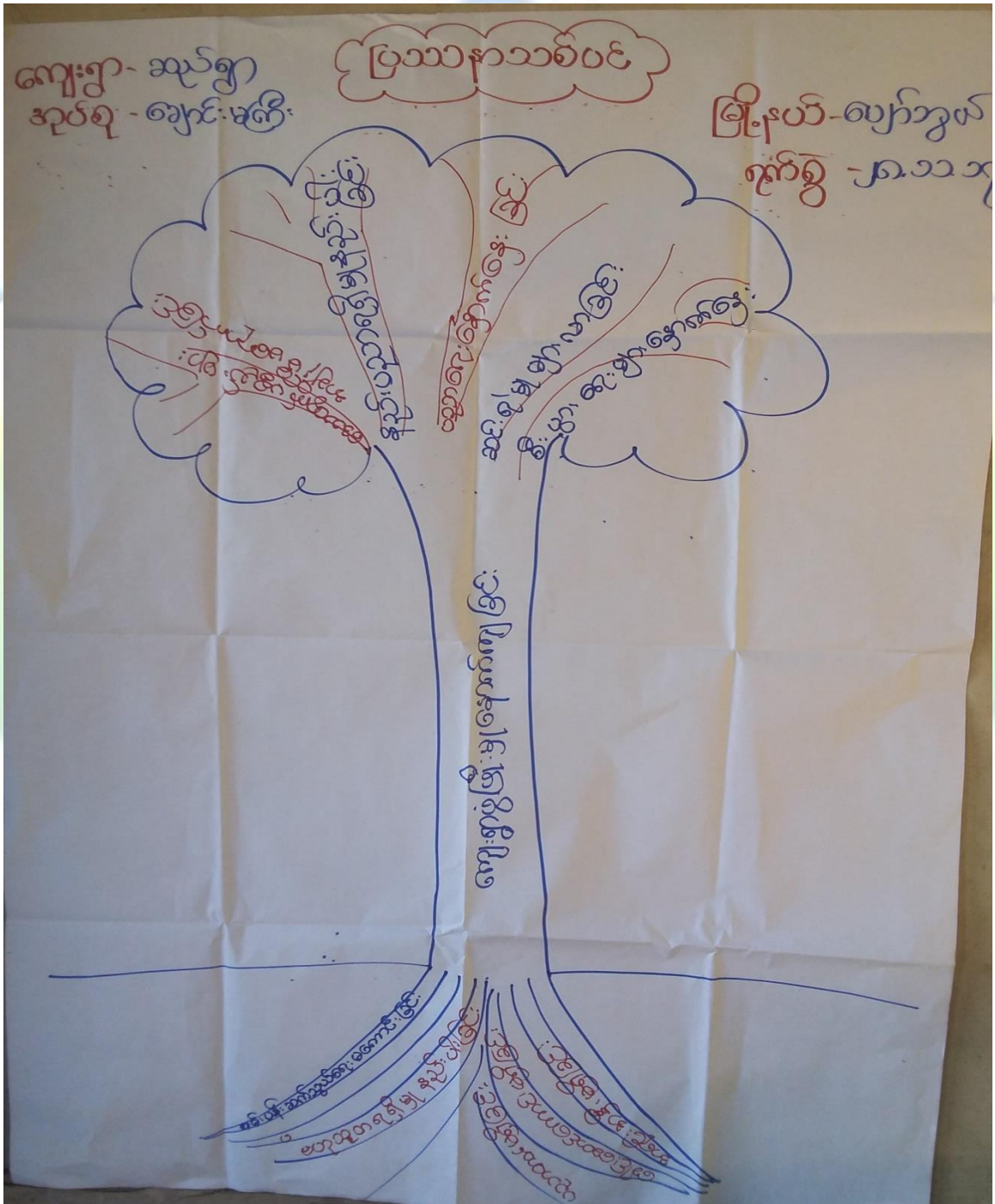



ပြဿနာသစ်ပင်

ကျေးရွာ - ဆည်ရွာ

မြို့နယ် - ပျော်ဘွယ်

အုပ်ချုပ်ရေး - ဧရာဝတီ

ရက်စွဲ - ၂၀၂၁.၀၁.၁၇

ဆွေးနွေးခြင်း နှင့် ဆန်းစစ်ခြင်း

- ◈ ကျေးရွာတွင် ရွာချင်း ဆက်လမ်းများ မကောင်းခြင်း၊
 နှိုင်း၊ ပညာမပညာ သူတို့ နှိုင်းခြင်း၊ ပညာ ရှေးရှောက်
 ကျရာခြင်း၊ လျှပ်စစ်ဖို့ မရရှိခြင်း၊ ကလပ်ကန်
 ကွင်းကလမ်းများ နှိုင်းပါ နှိုင်းခြင်း၊ ရေစီးဆောင်ကောင်း
 မရှိခြင်း၊ ဆည်လုံး မှု မရှိခြင်း ကျေးရွာ
 ကတွက် ခက်ခဲ မှု များ ဖြစ်နေသည်။
- ◈ လယ်ယာထွက်ကုန်များ ကျိန်ဖို့ မပို့ဆောင်နိုင်ခြင်း၊
 ပညာရေး၊ လူမှုရေး၊ စီးပွားရေး၊ ကျန်းမာရေး
 များကို လုံလုံလုံလုံ ဖြစ်နေခြင်းကြောင့် ခက်ခဲ မှု တွေ
 ဖြစ်နေသည်။
- ◈ ဆိုခက်ခဲ မှု များ ဖြစ်လည် ကျေးရွာများ၊ စေ့စပ်
 နှိုင်းယခက်ခဲ တွင် ရွာတွင် ကျောက်ရေဖြေ
 လမ်း စစ်၊ များ မည် ဖြစ်သည်။



ကျေးရွာ - ဆည်ရွာ
 ကျေးရွာ နယ်စပ် - ရောင်း၊ ဖြဲကြီး

မြို့နယ် - ပျော်ဘွယ်
 ၇၆၅ - ၁၆/၁၀/၈

ဦးစားပေးကဆုံး	ဖွဲ့စည်းရေးလုပ်ငန်းအား	ကဆုံးပြုသူ	မဲကရေအတွက်
၁	ရွာချင်းဆက်သွယ်ရေး ဖြေဖြေခြင်း	ကျား + ၁၂	၄၆
၂	ရွာချင်းဆက်သွယ်ရေး ဖြေဖြေခြင်း	ကျား + ၁၂	၁၅
၃	အစည်းအဝေးခန်းမ	ကျား + ၁၂	၁၅
၄	စာသင်ကျောင်းဆောင်တည်ဆောက်ခြင်း	ကျား + ၁၂	၀
၅	စာကြည့်တိုက် တည်ဆောက်ခြင်း	ကျား + ၁၂	၀
၆			



၇။ ကော်မတီဝင်များရွေးချယ်ခြင်းနှင့်ကျေးရွာဖွံ့ဖြိုးရေးအစီအစဉ်ဆောင်ရွက်မှုမှတ်တမ်းခါတ်ပုံများ



စီမံကိန်းမိတ်ဆက်အစည်းအဝေးမှတ်တမ်းခါတ်ပုံ



အမျိုးသမီးများပင့်ကူအိမ်ကွန်ယက်ရေးဆွဲနေစဉ်မှတ်တမ်းဓာတ်ပုံ



ကျေးရွာလုပ်ငန်းခွဲအတွက်အခက်အခဲများဖော်ထုတ်ဆွေးနွေးစဉ်



ကော်မတီဝင်များစာရင်း

စီမံကိန်းအထောက်အကူပြုကော်မတီစာရင်း

ကျေးရွာအုပ်စု/ကျေးရွာ ချောင်း မြစ်ကြီး ၊ ဆည်ရွာ

စဉ်	အမည်	ကျား/မ	ရာထူး
၁	ဦးမြင့်ဦး	ကျား	စော့နုဝန်ထမ်း
၂	ဒေါ်ခန့်ဝင်း	မ	စော့နုဝန်ထမ်း
၃	ဦးသန်းဌေး	ကျား	ဒါ/စာအုပ်ဥက္ကဋ္ဌ
၄	ဒေါ်ခန့်ဝင်း	မ	ဒါ/စာအုပ်ဥက္ကဋ္ဌ
၅	ဦးဒေဝာဏ်ဇာတိ	ကျား	ပယ်ယူရေး
၆	ဦးဝင်းဦး	ကျား	ပယ်ယူရေး
၇	ဒေါ်မာရီ	မ	ပယ်ယူရေး
၈	ဦးမျိုးဆက်အေး	ကျား	ရွှေအုရင်း ကိုယ်
၉	ဦးစံစံ	ကျား	ဆည်ပတ်စီနိုက်စ်ရေး
၁၀	ဒေါ်တင်မြ	မ	ဆည်ပတ်စီနိုက်စ်ရေး
၁၁	ဒေါ်အောင်အောင်	မ	ဆည်ပတ်စီနိုက်စ်ရေး
၁၂	ဦးဝင်းအောင်	ကျား	ဆေးကြောခြင်းကြီးကြပ်ရေး
၁၃	ဒေါ်ခင်ခင်	မ	ဆေးကြောခြင်းကြီးကြပ်ရေး
၁၄	ဒေါ်ခင်ခင်	မ	ဆေးကြောခြင်းကြီးကြပ်ရေး
၁၅	ဦးသက်ဦး	ကျား	ဆေးနာရီပြု
၁၆	ဒေါ်ဝင်းတင်	မ	ဆေးနာရီပြု



၈။ ကျေးရွာအခြေခံအချက်အလက်များ (ပုံစံ-၁) ပထမနှစ်စက်ဝန်း

ပုံစံ - ၈ - ၁ ကျေးရွာအခြေခံအချက်အလက်များ (Form PC 1)

လမ်းညွှန်ချက်။ ကျေးရွာတစ်ရွာသို့ ပထမဆုံးမိတ်ဆက်ခရီး သွားရောက်သောအခါ လူထုစည်းရုံးရေးမှူးသည် ကျေးရွာ ခေါင်းဆောင်များအား ကျေးရွာအချက်အလက်များကို မေတ္တာရပ်ခံ၍ တောင်းခံရသည်။ ဤအချက်အလက်များကို စီမံကိန်း မိတ်ဆက်အစည်းဝေးမတိုင်မီတောင်းခံရမည်။ စီမံကိန်းမိတ်ဆက်အစည်းဝေးတွင် လူထုစည်းရုံးရေးမှူးသည် ဤအချက်အလက် များအား စစ်ဆေးပြီး မှန်ကန်အောင်ပြုလုပ်ရမည်။ ပြီးနောက်တွင် လူထုစည်းရုံးရေးမှူးမှ သတင်းအချက်အလက်ထံသို့ Tablets မှ တဆင့် ဖြည့်သွင်းရမည်။

ကျေးရွာခေါင်းဆောင် အမည် ဦး ထွန်းဦး	ကျေးရွာခေါင်းဆောင်၏ ဖုန်းနံပါတ် ၀၉-၅၅၆၃၅၇၅၇၀	လူထုစည်းရုံးရေးမှူး၏ အမည် ဒေါ် မန္တလေး
ပြည်နယ်၊တိုင်းဒေသကြီး၊ မြို့နယ်၊ ဇွန်လ	ကျေးရွာအုပ်စု	ကျေးရွာ အမည်

က။ လူဦးရေ - ၅၄၇

လူမျိုးစု	အိမ်ထောင်စုအရေအတွက်	ကိုးကွယ်သည့်ဘာသာ	အိမ်ထောင်စုအရေအတွက်
လူမျိုးစု (၁) မြန်မာ	၁၃၀	ဘာသာ (၁) - ဗုဒ္ဓ	၁၃၀
လူမျိုးစု (၂) -----		ဘာသာ (၂) -----	
လူမျိုးစု (၃) -----		ဘာသာ (၃) -----	
လူမျိုးစုရော -----		ဘာသာရော -----	
အခြား	အရေအတွက်		
မသန်စွမ်းသူများ	၁		
သက်ကြီးရွယ်အိုများ (၆၅ နှစ် နှင့် အထက်)	၃၀		
စစ်ဘေးရှောင်			

	အမျိုးသား (အရေအတွက်)	အမျိုးသမီး (အရေအတွက်)
လူဦးရေ		
လူမျိုးစု (၁) မြန်မာ	၂၆၀	၂၈၇
လူမျိုးစု (၂) -----		
လူမျိုးစု (၃) -----		
အခြား		
အိမ်ထောင်ဦးစီး	၁၀၇	၂၃

(ခ) အခြေခံအဆောက်အအုံ အသုံးအဆောင်များ

စာသင်ကျောင်း	အမှတ် ခြံပိ	ကျန်းမာရေး	အမှတ် ခြံပိ	ဘာသာရေး အဆောက် အအုံများ	အမှတ် ခြံပိ



အထက်တန်းကျောင်း	<input type="checkbox"/>	ဆေးရုံ	<input type="checkbox"/>	စေတီ	<input checked="" type="checkbox"/>
အလယ်တန်းကျောင်း	<input type="checkbox"/>	ကျန်းမာရေးဌာန	<input type="checkbox"/>	ဘုန်းကြီးကျောင်း	<input checked="" type="checkbox"/>
မူလတန်းကျောင်း	<input checked="" type="checkbox"/>	ကျန်းမာရေးဌာနခွဲ	<input type="checkbox"/>	ဟိန္ဒူဘုရားကျောင်း	<input type="checkbox"/>
မူကြိုကျောင်း	<input type="checkbox"/>	ဆေးပေးခန်း	<input type="checkbox"/>	ခရစ်ယာန်ကျောင်း	<input type="checkbox"/>
အခြား	<input type="checkbox"/>	အခြား	<input checked="" type="checkbox"/>	ဗလီ	<input type="checkbox"/>
				အခြား	<input type="checkbox"/>
မှတ်ချက်		မှတ်ချက်		မှတ်ချက်	

(ဂ) ကျွမ်းကျင်သူများမှတ်တမ်း (ကျေးရွာတွင်နေထိုင်သော သို့မဟုတ် တခြားရွာမှလာရောက်သော ကျွမ်းကျင်သူများ)

(ခ) စာသင်ကျောင်း			(၂) ကျန်းမာရေး			(၃) လက်မှုပညာရှင်		
	ရွာတွင်နေထိုင်သူ	အခြားရွာမှလာသူ		ရွာတွင်နေထိုင်သူ	အခြားရွာမှလာသူ		ရွာတွင်နေထိုင်သူ	အခြားရွာမှလာသူ
မူလတန်းပြဆရာ/မ	<input type="checkbox"/>	<input checked="" type="checkbox"/>	ဆရာဝန်	<input type="checkbox"/>	<input type="checkbox"/>	လက်သမား	<input checked="" type="checkbox"/>	<input type="checkbox"/>
အထက်တန်းပြဆရာ/မ	<input type="checkbox"/>	<input type="checkbox"/>	လက်ထောက်ကျန်းမာရေးမှူး	<input type="checkbox"/>	<input type="checkbox"/>	ပန်းရံ	<input checked="" type="checkbox"/>	<input type="checkbox"/>
အလယ်တန်းပြဆရာ/မ	<input type="checkbox"/>	<input type="checkbox"/>	အမျိုးသမီးကျန်းမာရေးဆရာမ	<input type="checkbox"/>	<input type="checkbox"/>	လျှပ်စစ်ကျွမ်းကျင်ပီးသမား	<input type="checkbox"/>	<input type="checkbox"/>
မူကြိုဆရာ/မ	<input type="checkbox"/>	<input type="checkbox"/>	သားဖွားဆရာမ	<input type="checkbox"/>	<input type="checkbox"/>	ရေပိုက်သွယ်သူ	<input type="checkbox"/>	<input type="checkbox"/>
အခြား	<input type="checkbox"/>	<input type="checkbox"/>	ပြည်သူ့ကျန်းမာရေးလုပ်သား	<input type="checkbox"/>	<input type="checkbox"/>	စက်ပြင်ဆရာ	<input type="checkbox"/>	<input type="checkbox"/>
မှတ်ချက်			မှတ်ချက်			မှတ်ချက်		

(ဃ) ကျေးရွာသို့ ရောက်ရှိနိုင်သည့် လမ်းအခြေအနေ / ကျေးရွာတစ်ရွာသည် ၎င်း၏ ကျေးရွာအုပ်စုနှင့် ဆက်သွယ်ထားသော လမ်းအခြေအနေ (အောက်ပါတို့ကို ဝိုင်းပါ)

ကျောက်ကြမ်းလမ်း ကတ္တရာလမ်း ကွန်ကရစ်လမ်း မော်တော်ဆိုင်ကယ်လမ်း
 ကျောက်ခင်းလမ်း မြေသားလမ်း လူသွားလမ်း အခြား _____

(င) ကျေးရွာဖွံ့ဖြိုးမှုစီမံချက်

(၁) လူထုပဟိုပြုစီမံကိန်းမစတင်မီ ဤကျေးရွာတွင်ကျေးရွာဖွံ့ဖြိုးမှု စီမံချက်ရှိခဲ့ပါသလား? ဝိုင်းပါ
ရှိပါသည် (မရှိပါ) မသိပါ

(၂) ရှိခဲ့ပါလျှင် ဤစီမံချက်ကို မည်သည့် ခုနှစ်တွင်ပြင်ဆင်ခဲ့ပါသနည်း? နှစ်----- (မသိပါ)

(၃) ဤစီမံချက်ကို မြို့နယ်မှအတည်ပြုခဲ့ပါသလား? ပြုခဲ့ပါသည်/မပြုခဲ့ပါ (မသိပါ)

(စ) ခရီးအကွာအဝေး

(၁) ဤကျေးရွာ၏ပဟိုမှ ၎င်းကျေးရွာအုပ်စု၏ပဟိုအထိ ခရီးမိုင်မည်မျှကွာဝေးသနည်း? ၃ မာလီ
မိုင်-----/မသိပါ

(၂) ဤကျေးရွာမှ ၎င်းကျေးရွာအုပ်စုပဟိုအထိ သွားလာရာတွင်ကြာမြင့်သည့်အချိန်။

မြောက်သွေ့ ရာသီတွင်ကြာချိန် ၁၀ မိနစ် ----- ထော်လာဂျီ/ မော်တော်ဆိုင်ကယ် / မြေလျင် / လား/ မော်တော်ဘုတ်/ အခြား -----

မိုးရာသီတွင်ကြာချိန် ၁၅ မိနစ် ----- ထော်လာဂျီ/ မော်တော်ဆိုင်ကယ် / မြေလျင် / လား/ မော်တော်ဘုတ်/ အခြား -----



(ဆ) ဝတ်ဝန်းကျင်ဆိုင်ရာ သဘာဝဘေးအန္တရာယ်

ဤကျေးရွာတွင် ရေကြီးခြင်းကဲ့သို့ သဘာဝဘေးအန္တရာယ်ကျရောက်မှုခြင်း ရှိပါသလား။

မရှိပါ ရှိပါသည် ရှိလျှင်ဖော်ပြပါ -----

(ဇ) ကျေးရွာတွင် ဖွဲ့စည်းထားသော အဖွဲ့အစည်းများ

လူထုဗဟိုပြုစီမံကိန်းမတိုင်မီ ဤကျေးရွာတွင် ကျေးရွာဖွံ့ဖြိုးရေးအတွက် အစိုးရ (သို့) ရွာသားများကိုယ်တိုင်(သို့) စီမံကိန်းတစ်ခုခုမှ ဖွဲ့စည်းထားသည့် အဖွဲ့အစည်းများရှိပါသလား။

(၁) ကျေးရွာဖွံ့ဖြိုးရေးအဖွဲ့

(၂) -----

(ဈ) အထွေထွေအုပ်ချုပ်ရေး ဦးစီးဌာန (GAD) မှ မှတ်တမ်းတင်ထားခြင်း

ဤကျေးရွာသည် အထွေထွေအုပ်ချုပ်ရေး ဦးစီးဌာန (GAD) မှ မှတ်တမ်းတင်ထားမှု ရှိပါသလား။

မရှိပါ ရှိပါသည်



ကျေးရွာခေါင်းဆောင်

အမည် ဦးထွန်းလွင်

လက်မှတ် ဇန.စွဲ ၂၃.၃.၂၀၁၇

လူထုစည်းရုံးရေးမှူး

အမည် ဒေါ်ခန္ဓာထွေး

လက်မှတ် Sandar ဇန.စွဲ ၂၃.၃.၂၀၁၇



ကျေးရွာအခြေခံအချက်အလက်များ (ပုံစံ-၁) ဒုတိယနှစ်စက်ဝန်း

ပုံစံ - ၀ - ၁ ကျေးရွာအခြေခံအချက်အလက်များ (Form PC 1)

လမ်းညွှန်ချက်၊ ကျေးရွာတစ်ရွာသို့ ပထမဆုံးမိတ်ဆက်ခရီး သွားရောက်သောအခါ လူထုစည်းရုံးရေးမှူးသည် ကျေးရွာ ခေါင်းဆောင်များအား ကျေးရွာအချက်အလက်များကို မေတ္တာရပ်ခံ၍ တောင်းခံရသည်။ ဤအချက်အလက်များကို စီမံကိန်း မိတ်ဆက်အစည်းဝေးမတိုင်မီတောင်းခံရမည်။ စီမံကိန်းမိတ်ဆက်အစည်းဝေးတွင် လူထုစည်းရုံးရေးမှူးသည် ဤအချက်အလက် များအား စစ်ဆေးပြီး မှန်ကန်အောင်ပြုလုပ်ရမည်။ မြို့နောက်တွင် လူထုစည်းရုံးရေးမှူးမှ သတင်းအချက်အလက်ထိသို့ Tablets မှ တဆင့် ဖြည့်သွင်းရမည်။

ကျေးရွာခေါင်းဆောင် အမည် ဦးဝင်းလွင်	ကျေးရွာခေါင်းဆောင်၏ ဖုန်းနံပါတ် ၀၉-၉၅၆၃၅၇၅၇၀	လူထုစည်းရုံးရေးမှူး၏ အမည် ဦးအောင်ကျော်
ပြည်နယ်/တိုင်းဒေသကြီး ဧရာဝတီ	မြို့နယ် ကျောက်ဆည်	ကျေးရွာအုပ်စု ကျေးရွာအုပ်စု

က၊ လူဦးရေ

လူမျိုးစု	အိမ်ထောင်စုအရေအတွက်	ကိုးကွယ်သည့်ဘာသာ	အိမ်ထောင်စုအရေအတွက်
လူမျိုးစု (၁) - မြန်မာ	၁၂၈	ဘာသာ (၁) - ဗုဒ္ဓ	၁၂၈
လူမျိုးစု (၂) -----		ဘာသာ (၂) -----	
လူမျိုးစု (၃) -----		ဘာသာ (၃) -----	
လူမျိုးစုရော -----		ဘာသာရော -----	
အခြား	အရေအတွက်		
မသန်စွမ်းသူများ	-		
သက်ကြီးရွယ်အိုများ (၆၅ နှစ် နှင့် အထက်)	၇၅		
စစ်ဘေးရှောင်	-		

	အမျိုးသား (အရေအတွက်)	အမျိုးသမီး (အရေအတွက်)
လူဦးရေ		
လူမျိုးစု (၁) - မြန်မာ	၂၅၉	၂၈၇
လူမျိုးစု (၂) -----		
လူမျိုးစု (၃) -----		
အခြား		
အိမ်ထောင်ဦးစီး	၁၀၄	၂၄

(ခ) အခြေခံအောက်အဖွဲ့ အသုံးအဆောင်များ

စာသင်ကျောင်း	အမှတ် ခြံပေါ	ကျန်းမာရေး	အမှတ် ခြံပေါ	ဘာသာရေး အဆောက် အအုံများ	အမှတ် ခြံပေါ
--------------	-----------------	------------	-----------------	----------------------------	-----------------



အထက်တန်းကျောင်း	<input type="checkbox"/>	ဆေးရုံ	<input type="checkbox"/>	စေတီ	<input checked="" type="checkbox"/>
အလယ်တန်းကျောင်း	<input type="checkbox"/>	ကျန်းမာရေးဌာန	<input type="checkbox"/>	ဘုန်းကြီးကျောင်း	<input checked="" type="checkbox"/>
မူလတန်းကျောင်း	<input checked="" type="checkbox"/>	ကျန်းမာရေးဌာနခွဲ	<input type="checkbox"/>	ဟိန္ဒူဘုရားကျောင်း	<input type="checkbox"/>
မူကြိုကျောင်း	<input type="checkbox"/>	ဆေးပေးခန်း	<input type="checkbox"/>	ရေငံယာန်ကျောင်း	<input type="checkbox"/>
အခြား	<input type="checkbox"/>	အခြား	<input type="checkbox"/>	ဗလီ	<input type="checkbox"/>
				အခြား	<input type="checkbox"/>
မှတ်ချက်		မှတ်ချက်		မှတ်ချက်	

(ဂ) ကျွမ်းကျင်သူများမှတ်တမ်း (ကျေးရွာတွင်နေထိုင်သော သို့မဟုတ် တခြားရွာမှလာရောက်သော ကျွမ်းကျင်သူများ)

	(၁) စာသင်ကျောင်း		(၂) ကျန်းမာရေး			(၃) လက်မှုပညာရှင်		
	ရွာတွင်နေထိုင်သူ	အခြားရွာမှလာသူ		ရွာတွင်နေထိုင်သူ	အခြားရွာမှလာသူ		ရွာတွင်နေထိုင်သူ	အခြားရွာမှလာသူ
မူလတန်းပြဆရာ/မ	<input type="checkbox"/>	<input checked="" type="checkbox"/>	ဆရာဝန်	<input type="checkbox"/>	<input type="checkbox"/>	လက်သမား	<input checked="" type="checkbox"/>	<input type="checkbox"/>
အထက်တန်းပြဆရာ/မ	<input type="checkbox"/>	<input type="checkbox"/>	လက်ထောက်ကျန်းမာရေးပျိုး	<input type="checkbox"/>	<input type="checkbox"/>	ပန်းရံ	<input checked="" type="checkbox"/>	<input type="checkbox"/>
အလယ်တန်းပြဆရာ/မ	<input type="checkbox"/>	<input type="checkbox"/>	အချို့သမီးကျန်းမာရေးဆရာမ	<input type="checkbox"/>	<input type="checkbox"/>	လျှပ်စစ်ကျွမ်းကျင်ပီးသမား	<input type="checkbox"/>	<input type="checkbox"/>
မူကြိုဆရာ/မ	<input type="checkbox"/>	<input type="checkbox"/>	သားရွားဆရာမ	<input type="checkbox"/>	<input type="checkbox"/>	ရေငိုက်သူယံသူ	<input type="checkbox"/>	<input type="checkbox"/>
အခြား	<input type="checkbox"/>	<input type="checkbox"/>	ပြည်သူ့ကျန်းမာရေးလုပ်သား	<input type="checkbox"/>	<input type="checkbox"/>	စက်ပြင်ဆရာ	<input checked="" type="checkbox"/>	<input type="checkbox"/>
မှတ်ချက်			မှတ်ချက်			မှတ်ချက်		

(ဃ) ကျေးရွာသို့ ရောက်ရှိနိုင်သည့် လမ်းအခြေအနေ / ကျေးရွာတစ်ရွာသည် ၎င်း၏ ကျေးရွာအုပ်စုနှင့် ဆက်သွယ်ထားသော လမ်းအခြေအနေ (အောက်ဖက်ကို ဝိုင်းပါ)

ကျောက်ကြမ်းလမ်း ကတ္တရာလမ်း ကွန်ကရစ်လမ်း မော်တော်ဆိုင်ကယ်လမ်း
 ကျောက်ခင်းလမ်း ခြေသားလမ်း လူသွားလမ်း အခြား _____

(င) ကျေးရွာဖွံ့ဖြိုးမှုစီမံချက်

- (၁) လူထုတော်ပြုစီမံကိန်းမစတင်မီ ဤကျေးရွာတွင်ကျေးရွာဖွံ့ဖြိုးမှု စီမံချက်ရှိခဲ့ပါသလား? ဝိုင်းပါ
 ရှိပါသည်/မရှိပါ/မသိပါ
- (၂) ရှိခဲ့ပါလျှင် ဤစီမံချက်ကို မည်သည့် ခုနှစ်တွင်ပြင်ဆင်ခဲ့ပါသနည်း? နှစ်-----/မသိပါ
- (၃) ဤစီမံချက်ကို ခြုံငုံမှတ်တမ်းပြုခဲ့ပါသလား? ပြုခဲ့ပါသည်/မပြုခဲ့ပါ /မသိပါ

(စ) ခရီးအကွာအဝေး

- (၁) ဤကျေးရွာ၏တော်မှ ၎င်းကျေးရွာအုပ်စု၏တော်အထိ ခရီးခိုင်းမည်မျှကွာဝေးသနည်း? မိုင် ၁.၅၀ / မသိပါ
- (၂) ဤကျေးရွာမှ ၎င်းကျေးရွာအုပ်စု၏တော်အထိ သွားလာရာတွင်ကြာမြင့်သည့်အချိန်

ခြောက်သွေ့ရာသီတွင်ကြာချိန် ----- ၅.၀ မိနစ် ----- ထော်လာရုံ/မော်တော်ဆိုင်ကယ်/ခြေလျင်/လား/မော်တော်တုတ်/
 အခြား -----

မိုးရာသီတွင်ကြာချိန် ----- ၂၀.၀ မိနစ် ----- ထော်လာရုံ/မော်တော်ဆိုင်ကယ်/ခြေလျင်/လား/မော်တော်တုတ်/
 အခြား -----



(ဆ) ပတ်ဝန်းကျင်ဆိုင်ရာ သဘာဝဘေးအန္တရာယ်

ဤကျေးရွာတွင် ရေကြီးခြင်းကဲ့သို့ သဘာဝဘေးအန္တရာယ်ကျရောက်ဖူးခြင်း ရှိပါသလား။

မရှိပါ

ရှိပါသည်

ရိုလျှင်ခေါ်ပြပါ - လေဒက်ဒီဂျသညသ၊ ၂၀၁၆

(ဇ) ကျေးရွာတွင် ဖွဲ့စည်းထားသော အဖွဲ့အစည်းများ

လူထုတော်လှန်ရေးအဖွဲ့အစည်း၊ ဤကျေးရွာတွင် ကျေးရွာဖွံ့ဖြိုးရေးအတွက် အစိုးရ (သို့) ရွာသားများကိုယ်တိုင်(သို့) စီမံကိန်းတစ်ခုခုမှ ဖွဲ့စည်းထားသည် အဖွဲ့အစည်းများရှိပါသလား။

(၁) အိမ်ထောင်စု -----

(၂) -----

(ဈ) အထွေထွေအုပ်ချုပ်ရေး ဦးစီးဌာန (GAD) မှ မှတ်တမ်းတင်ထားခြင်း

ဤကျေးရွာသည် အထွေထွေအုပ်ချုပ်ရေး ဦးစီးဌာန (GAD) မှ မှတ်တမ်းတင်ထားမှု ရှိပါသလား။

မရှိပါ ရှိပါသည်

ကျေးရွာခေါင်းဆောင်

အမည် ဦးဝင်းလှိုင်

လက်မှတ်  ဇန.ရဲ့ ၂၆.၁၁.၂၀၁၇

လူထုစည်းရုံးရေးမှူး

အမည် ဒေါ်ခင်စု

လက်မှတ်  ဇန.ရဲ့ ၂၆.၁၁.၂၀၁၇



ကျေးရွာအခြေခံအချက်အလက်များ (ပုံစံ-၁) တတိယနှစ်စက်ဝန်း

ပုံစံ - ၁ - ၁ ကျေးရွာအခြေခံအချက်အလက်များ (Form PC 1)

လယ်ရွာနှင့်အနီး ကျေးရွာတစ်ရွာသို့ ပထမဆုံးပိတ်ဆက်ခေါ် သွားရောက်သောအခါ လူထုစည်းရုံးရေးမှူးသည် ကျေးရွာ ခေါင်းဆောင်များအား ကျေးရွာအချက်အလက်များကို ဖေ့ဖွာရစ်စံ၌ တောင်းခံရသည်။ ဤအချက်အလက်များကို စီမံကိန်း ပိတ်ဆက်အစည်းအဝေးတိုင်ပင်တောင်းခံရမည်။ စီမံကိန်းပိတ်ဆက်အစည်းအဝေးတွင် လူထုစည်းရုံးရေးမှူးသည် ဤအချက်အလက် များအား စစ်ဆေးပြီး မှန်ကန်အောင်ပြင်ဆင်ရမည်။ ပြီးနောက်တွင် လူထုစည်းရုံးရေးမှူးမှ သတင်းအချက်အလက်ထဲသို့ Tablets မှ တဆင့် ပြင်ဆင်ရမည်။

ကျေးရွာခေါင်းဆောင် အမည် ဦးစိုးကျော်	ကျေးရွာခေါင်းဆောင်၏ ဇနီးမိတ် အ - ၉၅၆၈၅၇၅၇၀	လူထုစည်းရုံးရေးမှူး၏ အမည် ဒေါ်ကော့စိန်၊ ဦးသက်ရှိန်
ပြင်ဆင်တိုင်ပင်သည့်နေ့ ၉/၅/၂၀၁၇	ဦးနယ် ရွာတွယ်	ကျေးရွာအုပ်စုအမျိုးအမည် ကျေးရွာ အုပ်စု

က၊ လူဦးရေ

လူဦးရေ	အိမ်ထောင်စုအရေအတွက်	ကိုးကွယ်သည့်ဘာသာ	အိမ်ထောင်စုအရေအတွက်
လူဦးရေ (၁) - ၁၈၈	၁၂၈	ဘာသာ (၁) - ဗုဒ္ဓ	၁၂၈
လူဦးရေ (၂) -----		ဘာသာ (၂) -----	
လူဦးရေ (၃) -----		ဘာသာ (၃) -----	
လူဦးရေစု -----		ဘာသာစု -----	
အခြား	အရေအတွက်		
မသန်စွမ်းလျမှုများ	၇၅		
သက်တိုရွယ်အိုများ (၆၅ နှစ် နှင့် အထက်)	၇		
စစ်ဘေးရင်			

	အမျိုးသား (အရေအတွက်)	အမျိုးသမီး (အရေအတွက်)
လူဦးရေ	၉၅၄	၉၈၇
လူဦးရေ (၁) -----		
လူဦးရေ (၂) -----		
လူဦးရေ (၃) -----		
အခြား		
အိမ်ထောင်စုစီ	၁၀၄	၉၄

(ခ) အခြေခံအချက်အလက် အရပ်အဝန်းများ

စတင်အချက်	အမှတ် ခြုံငုံ	ကျန်ရစ်နေရာ	အမှတ် ခြုံငုံ	ဘာသာရေး အဖွဲ့အစည်း	အမှတ် ခြုံငုံ
စတင်အချက်	၀	တိုင်ပင်ဆောင်ရွက်	၀	မရှိ	၀



တန်းကျောင်း	<input checked="" type="checkbox"/>	ကျန်းမာရေးဌာန	<input type="checkbox"/>	ဘုန်းကြီးကျောင်း	<input type="checkbox"/>
ပွဲခန်းကျောင်း	<input type="checkbox"/>	ကျန်းမာရေးဌာနခွဲ	<input type="checkbox"/>	ဟိန္ဒူဘုရားကျောင်း	<input checked="" type="checkbox"/>
လယ်တန်းကျောင်း	<input type="checkbox"/>	ဆေးပေးခန်း	<input type="checkbox"/>	ရေစင်ယာန်ကျောင်း	<input type="checkbox"/>
ပညာရေးကျောင်း	<input type="checkbox"/>	အခြား	<input type="checkbox"/>	ဓလီ	<input type="checkbox"/>
အခြား	<input type="checkbox"/>			အခြား	<input type="checkbox"/>
မှတ်ချက်		မှတ်ချက်		မှတ်ချက်	

(က) ကျန်းမာရေးအဖွဲ့များမှတ်တမ်း (ကျေးရွာတွင်နေထိုင်သော သို့မဟုတ် တခြားရွာမှလာရောက်သော ကျွမ်းကျင်သူများ)

	(၁) စာသင်ကျောင်း		(၂) ကျန်းမာရေး			(၃) လက်မှုပညာရှင်		
	ရွာတွင်နေထိုင်သူ	အခြားရွာမှလာသူ		ရွာတွင်နေထိုင်သူ	အခြားရွာမှလာသူ		ရွာတွင်နေထိုင်သူ	အခြားရွာမှလာသူ
ပန်းခြံဆရာ/မ	<input type="checkbox"/>	<input checked="" type="checkbox"/>	ဆရာဝန်	<input type="checkbox"/>	<input type="checkbox"/>	လက်သမား	<input checked="" type="checkbox"/>	<input type="checkbox"/>
ကန်တန်းခြံဆရာ/မ	<input type="checkbox"/>	<input type="checkbox"/>	လက်ထောက်ကျန်းမာရေးမှူး	<input type="checkbox"/>	<input type="checkbox"/>	ပန်းရံ	<input checked="" type="checkbox"/>	<input type="checkbox"/>
ပညာရေးဆရာ/မ	<input type="checkbox"/>	<input type="checkbox"/>	အမျိုးသမီးကျန်းမာရေးဆရာမ	<input type="checkbox"/>	<input type="checkbox"/>	လှုပ်စစ်ကျွမ်းကျင်ပီသသမား	<input type="checkbox"/>	<input type="checkbox"/>
ပွဲဆရာ/မ	<input type="checkbox"/>	<input type="checkbox"/>	သားဖွားဆရာမ	<input type="checkbox"/>	<input type="checkbox"/>	ခေရိုက်သွယ်သူ	<input type="checkbox"/>	<input type="checkbox"/>
အခြား	<input type="checkbox"/>	<input type="checkbox"/>	ပြည်သူ့ကျန်းမာရေးလုပ်သား	<input type="checkbox"/>	<input checked="" type="checkbox"/>	စက်ပြင်ဆရာ	<input checked="" type="checkbox"/>	<input type="checkbox"/>
မှတ်ချက်			မှတ်ချက်			မှတ်ချက်		

(ဃ) ကျေးရွာသို့ရောက်ရှိနိုင်သည့် လမ်းအခြေအနေ / ကျေးရွာတစ်ရွာသည် ၎င်း၏ ကျေးရွာအုပ်စုနှင့် ဆက်သွယ်ထားသော လမ်းအခြေအနေ (အောက်ပါတို့ကိုပိုင်းပါ)

- ကျောက်ကြမ်းလမ်း
- ကျောက်စင်းလမ်း
- ကတ္တရာလမ်း
- မြေသားလမ်း
- ကွန်ကရစ်လမ်း
- လူသွားလမ်း
- မော်တော်ဆိုင်ကယ်လမ်း
- အခြား _____

- (င) ကျေးရွာဖွံ့ဖြိုးမှုစီမံချက်
- (၁) လူထုဝတ်ပြုစီမံကိန်းမတင်မီ ဤကျေးရွာတွင်ကျေးရွာဖွံ့ဖြိုးမှုစီမံချက်ရှိခဲ့ပါသလား? ပိုင်းပါ
 - (၂) ရှိခဲ့ပါလျှင် ဤစီမံချက်ကို မည်သည့် ခုနှစ်တွင်ပြင်ဆင်ခဲ့ပါသနည်း? ရှိပါသည်/မရှိပါ/မသိပါ
 - (၃) ဤစီမံချက်ကို ဖြည့်ဆည်းပေးအတည်ပြုခဲ့ပါသလား? နှစ်-----/မသိပါ
 - ပြုခဲ့ပါသည်/မပြုခဲ့ပါ /မသိပါ

- (စ) ခရီးအကွာအဝေး
- (၁) ဤကျေးရွာစီမံချက်မှ ၎င်းကျေးရွာအုပ်စုစီမံချက်အထိ ခရီးခိုင်းမည်မျှကွာဝေးသနည်း? မိုင်$\sqrt{2}$/မသိပါ
 - (၂) ဤကျေးရွာမှ ၎င်းကျေးရွာအုပ်စုစီမံချက်အထိ သွားလာရာတွင်ကြာမြင့်သည့်အချိန်
- ခြောက်သွေ့ရာသီတွင်ကြာချိန် $40>$ မိနစ် ----- ထော်လာဂျီ/မော်တော်ဆိုင်ကယ်/မြေလျှင်/လား/မော်တော်ဆုတ်/အခြား -----
- မိုးရာသီတွင်ကြာချိန် $20>$ မိနစ် ----- ထော်လာဂျီ/မော်တော်ဆိုင်ကယ်/မြေလျှင်/လား/မော်တော်ဆုတ်/



အခြား -----

) ပတ်ဝန်းကျင်စိုင်းရာ သဘာဝဘေးအန္တရာယ်

ဤကျေးရွာတွင် ရေကြီးခြင်းကဲ့သို့ သဘာဝဘေးအန္တရာယ်တူးရောက်ဖူးခြင်း ရှိပါသလား။

မရှိပါ ရှိပါသည် ရှိလျှင်ခေါ်ပြပါ -----

) ကျေးရွာတွင် ဖွဲ့စည်းထားသော အဖွဲ့အစည်းများ

လူထုတုံ့ပြန်စီမံကိန်းမတိုင်မီ ဤကျေးရွာတွင် ကျေးရွာဖွံ့ဖြိုးရေးအတွက် အစိုးရ (သို့) ရွာသားများကိုယ်တိုင် (သို့) စီမံကိန်းတစ်ခုခုမှ ဖွဲ့စည်းထားသည့် အဖွဲ့အစည်းများရှိပါသလား။

၁) မီးကောက်ခတ် -----

၂) -----

(ဂ) အထွေထွေအုပ်ချုပ်ရေး ဦးစီးဌာန (GAD) မှ မှတ်တမ်းတင်ထားခြင်း

ဤကျေးရွာသည် အထွေထွေအုပ်ချုပ်ရေး ဦးစီးဌာန (GAD) မှ မှတ်တမ်းတင်ထားမှု ရှိပါသလား။

မရှိပါ ရှိပါသည်

ကျေးရွာခေါင်းဆောင်

အမည်

လက်မှတ် ဝန.

လူထုစည်းရုံးရေးမှူး

အမည် ဒေါ်ကေသိဦး

လက်မှတ် Kay ဝန.၅



ကျေးရွာအခြေခံအချက်အလက်များ (ပုံစံ-၁) စတုတ္ထနှစ်စက်ဝန်း

ပုံစံ - ၁ - ၁ ကျေးရွာအခြေခံအချက်အလက်များ (Form PC 1)

လယ်ညွှန်ရွက်၊ ကျေးရွာတစ်ရွာသို့ ပထမဆုံးပိတ်ဆက်ပေးရန်အတွက် အချက်အလက်များကို ဖော်ပြရမည်။		လူထုစည်းရုံးရေးမှူးသည် ကျေးရွာခေါင်းဆောင်များအား ကျေးရွာအချက်အလက်များကို ပေးအပ်ရမည်။
ကျေးရွာခေါင်းဆောင် အမည် ဦး ဝင်းဇော်		ကျေးရွာခေါင်းဆောင်၏ ဖုန်းနံပါတ်
ပြည်နယ်တိုင်းဒေသကြီး မန္တလေး		မြို့နယ် ပျော်ဘွယ်
ကျေးရွာအုပ်စု ရွှေစိမ်း		ကျေးရွာ ခလုတ်ရွာ

က။ လူဦးရေ

လူမျိုးစု	အိမ်ထောင်စုအရေအတွက်	ကိုးကွယ်သည့်ဘာသာ	အိမ်ထောင်စုအရေအတွက်
လူမျိုးစု (၁) - မြန်မာ	၁၂၀ ၀၄၂	ဘာသာ(၁) - ဗုဒ္ဓ	၁၂၀ ၀၄၂
လူမျိုးစု (၂) -		ဘာသာ(၂) -	
လူမျိုးစု (၃) -		ဘာသာ(၃) -	
လူမျိုးစုစုစု -		ဘာသာစုစု -	
အခြား			
အရေအတွက်			
မသန်စွမ်းသူများ	၇၅		
သက်ကြီးရွယ်အိုများ (၆၅ နှစ် နှင့် အထက်)	၇		
စစ်ဘေးရှောင်			

SHOT ON MI 5X



	အမျိုးသား(အရေအတွက်)	အမျိုးသမီး(အရေအတွက်)	စုစုပေါင်းအရေအတွက်
လူဦးရေ	၂၇၅	၃၀၆	၅၈၁
လူမျိုးစု (၁)-----	၂၇၅	၃၀၆	၅၈၁
လူမျိုးစု (၂)-----			
လူမျိုးစု (၃)-----			
အခြား			
အိမ်ထောင်စဉ်း	၁၁၂	၃၀	၁၄၂

(ခ) အခြေခံအဆောက်အအုံ အသုံးအဆောင်များ

စာသင်ကျောင်း	အမှတ် ခြံပါ	ကျန်းမာရေး	အမှတ်ပြု စင်ပါ	ဘာသာရေးအဆောက် အအုံများ	အမှတ် ခြံပါ
အထက်တန်းကျောင်း	<input type="checkbox"/>	ဆေးရုံ	<input type="checkbox"/>	စေတီ	<input checked="" type="checkbox"/>
အလယ်တန်းကျောင်း	<input type="checkbox"/>	ကျန်းမာရေးဌာန	<input type="checkbox"/>	ဘုန်းကြီးကျောင်း	<input checked="" type="checkbox"/>
မူလတန်းကျောင်း	<input checked="" type="checkbox"/>	ကျန်းမာရေးဌာနခွဲ	<input type="checkbox"/>	ဟိန္ဒူဘုရားကျောင်း	<input type="checkbox"/>
မူကြိုကျောင်း	<input type="checkbox"/>	ဆေးပေးခန်း	<input type="checkbox"/>	ခရစ်ယာန်ကျောင်း	<input type="checkbox"/>
အခြား	<input type="checkbox"/>	အခြား	<input type="checkbox"/>	ဗလီ	<input type="checkbox"/>
				အခြား	<input type="checkbox"/>
မှတ်ချက်		မှတ်ချက်		မှတ်ချက်	



(ဂ) ကျွမ်းကျင်သူများမှတ်တမ်း (ကျေးရွာတွင်နေထိုင်သော သို့မဟုတ် တခြားရွာမှလာပေးပက်သောကျွမ်းကျင်သူများ)

(၁) ကသင်ကျောင်း			(၂) ကျန်းမာရေး			(၃) လက်မှုညာရပ်		
	ရွာတွင်နေထိုင်သူ	အခြားရွာမှလာသူ		ရွာတွင်နေထိုင်သူ	အခြားရွာမှလာသူ		ရွာတွင်နေထိုင်သူ	အခြားရွာမှလာသူ
မှလတန်းပြဆရာ/မ	<input type="checkbox"/>	<input checked="" type="checkbox"/>	ဆေးပုဂံ	<input type="checkbox"/>	<input type="checkbox"/>	လက်သမား	<input checked="" type="checkbox"/>	<input type="checkbox"/>
အထက်တန်းပြဆရာ/မ	<input type="checkbox"/>	<input type="checkbox"/>	လက်ထောက်ကျန်းမာရေးမှူး	<input type="checkbox"/>	<input type="checkbox"/>	ပန်းရံ	<input checked="" type="checkbox"/>	<input type="checkbox"/>
အလယ်တန်းပြဆရာ/မ	<input type="checkbox"/>	<input type="checkbox"/>	အမျိုးသမီးကျန်းမာရေးဆရာမ	<input type="checkbox"/>	<input type="checkbox"/>	လျှပ်စစ်ကျွမ်းကျင်ပညာရှင်	<input type="checkbox"/>	<input type="checkbox"/>
မှကြီးဆရာ/မ	<input type="checkbox"/>	<input type="checkbox"/>	သားဖွားဆရာ	<input type="checkbox"/>	<input type="checkbox"/>	ရေရိုက်သွယ်သူ	<input type="checkbox"/>	<input type="checkbox"/>
အခြား	<input type="checkbox"/>	<input type="checkbox"/>	ပြည်သူ့ကျန်းမာရေးလှည့်သွား	<input type="checkbox"/>	<input checked="" type="checkbox"/>	စက်ပြင်ဆရာ	<input checked="" type="checkbox"/>	<input type="checkbox"/>
မှတ်ချက်			မှတ်ချက်			မှတ်ချက်		

(ဃ) ကျေးရွာသို့ ရောက်ရှိနိုင်သည့်လမ်းအခြေအနေ / ကျေးရွာ ကပ်ရွာသည် ၎င်း၏ကျေးရွာအုပ်စုနှင့် ဆက်သွယ်ထားသောလမ်းအခြေအနေ (အောက်ပါတို့ကိုပိုင်ပါ)

- ကျောက်ကြမ်းလမ်း ကတ္တရာလမ်း တုန့်ကရစ်လမ်း မော်တော်ဆိုင်ကယ်လမ်း
 ကျောက်စင်းလမ်း မြေသားလမ်း လှသွားလမ်း အခြား _____

- (င) ကျေးရွာ/မြို့နယ်စီရင်စိုက် ဝိုင်းပါ
 (၁) လူထုပတ်ဝန်းကျင်ထိန်းသိမ်းရေးဦးစီးဌာန၏ ကျေးရွာ/မြို့နယ်စီရင်စိုက်စီမံချက်ရှိပါသလား? ရှိပါသည်/မရှိပါ/မသိပါ
 (၂) ရှိပါလျှင် ဤစီမံချက်ကို မည်သည့် ဝန်ထုပ်/ဝန်ထမ်းပေးသနည်း? နှစ်-----/မသိပါ
 (၃) ဤစီမံချက်ကို မြို့နယ်အတည်ပြုခဲ့ပါသလား? ပြုခဲ့ပါသည်/မပြုခဲ့ပါ/မသိပါ



(၈) ဝေးကွာအဝေး

(၁) ဤကျေးရွာ၏ပတ်ဝန်းကျင်ကျေးရွာအုပ်စု၏ပတ်ဝန်းကျင်စီမံခန့်ခွဲမှုကွာဝေးသနည်း? မိုင်-၂၁၂-မသိပါ

(၂) ဤကျေးရွာမှ ဝေးကွာကျေးရွာအုပ်စု၏ပတ်ဝန်းကျင်လျော့ကျကြောင့်ဖြစ်သည့်အချိန်၊

မြောက်ဘက် ရာသီတွင်ကြာချိန် ၂၇၂၂ ခုနှစ် - ဝေဖန်လ/မော်တော်ဆိုင်ကယ်/မြေလျှင်/လား/မော်တော်ဘုတ်/
အခြား -----

မိုးရာသီတွင်ကြာချိန် ၂၇၂၂ ခုနှစ် - ဝေဖန်လ/မော်တော်ဆိုင်ကယ်/မြေလျှင်/လား/မော်တော်ဘုတ်/
အခြား -----

(၉) ပတ်ဝန်းကျင်ဆိုင်ရာသဘာဝဘေးအန္တရာယ်

ဤကျေးရွာတွင်ကြေခြင်းကဲ့သို့ သဘာဝဘေးအန္တရာယ်ကျရောက်ဖူးခြင်း ရှိပါသလား။

မရှိပါ ရှိပါသည် ရှိလျှင်ဖော်ပြပါ ----- ၁၈၁၃ ဝေဖန်လ

(၁၀) ကျေးရွာတွင် ခွဲစည်းထားသော အဖွဲ့အစည်းများ

လူထုပတ်ဝန်းကျင်စီမံခန့်ခွဲမှု ဤကျေးရွာတွင် ကျေးရွာဖွံ့ဖြိုးရေးအဖွဲ့အစည်း အစိုးရ(သို့)ရွာသားများကိုင်ဆောင်(သို့) စီမံခန့်ခွဲထားသည့် အဖွဲ့အစည်းများရှိပါသလား။

(၁) ----- ဦးကျော်မောင် -----

(၂) -----

(၁၁) အထွေထွေအုပ်ချုပ်ရေး ဦးစီးဌာန (GAD) မှ မှတ်တမ်းတင်ထားခြင်း

ဤကျေးရွာသည် အထွေထွေအုပ်ချုပ်ရေး ဦးစီးဌာန (GAD) မှ မှတ်တမ်းတင်ထားမှု ရှိပါသလား။

မရှိပါ ရှိပါသည်

ကျေးရွာခေါင်းဆောင်

အမည် ဦးထွန်းအောင်

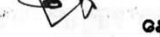
လက်မှတ်  ဇန်နဝါရီ ၂၇. ၁၁. ၁၉

လူထုပတ်ဝန်းကျင်စီမံခန့်ခွဲရေးမှူး

အမည် ဒေါ်စတုတ္ထ

လက်မှတ်  ဇန်နဝါရီ ၂၇. ၁၁. ၁၉



၉။ ပုံစံ ၈-၂။ စီမံကိန်းစက်ဝန်းအချိန်ဇယား ပထမနှစ်စက်ဝန်း

ပုံစံ - ၈ - ၂ - စီမံကိန်းစက်ဝန်းအချိန်ဇယား (PC 2)

လမ်းညွှန်ချက်၊ သက်ဆိုင်ရာလူထုစည်းရုံးရေးမှူး/လက်ထောက်နည်းပညာမှူးများမှ စီမံကိန်းစက်ဝန်းအဆင့်တစ်ခုစီပြီးစီးတိုင်း ကျေးရွာနှင့် ကျေးရွာအုပ်စုအတွက် ဤပုံစံကို ဖြည့်သွင်းရမည်။	
စည်းရုံးရေးမှူး/ဝန်ထမ်း အမည်	ဒေါ်စန္ဒာထွေး
နေ့စွဲ	၂၅.၃.၂၀၁၇
ပြည်နယ်/တိုင်း	မြို့နယ် ပျော်ဘွယ်
စက်ဝန်းအားအမှတ်ဖြစ်ပါ	စက်ဝန်း(၁) <input type="checkbox"/> စက်ဝန်း(၂) <input type="checkbox"/> စက်ဝန်း(၃) <input type="checkbox"/> စက်ဝန်း(၄) <input type="checkbox"/>
ကျေးရွာအုပ်စု	ကျေးရွာ အမည်

စီမံကိန်းဆောင်ရွက်မှုအဆင့်များ	နေ့စွဲ		အစည်းအဝေးတွင်တက်ရောက်သူအရေအတွက်			
	စတင်သည့် နေ့	ပြီးဆုံးသည့်နေ့	အမျိုးသား အရေအတွက်	အမျိုးသမီး အရေအတွက်	အိမ်ထောင်စု အရေအတွက်	လူမျိုးစုတက်ရောက်သူ အရေအတွက် နှင့် လူမျိုးစုအမည်
၁။ ကျေးရွာစီမံကိန်း မိတ်ဆက်အစည်းအဝေး	၂၃.၃.၂၀၁၇	၂၃.၃.၂၀၁၇	၆၂	၄၆	၁၀၈	ဗမာ ၂၀၀၈
၂။ ကျေးရွာစွဲ မြို့ရေး စီမံချက်ရေးဆွဲခြင်း အစည်းအဝေး	၂၄.၃.၂၀၁၇	၂၄.၃.၂၀၁၇	၃၃	၃၂	၆၅	ဗမာ ၆၅
၃။ ကျေးရွာအုပ်စု လုပ်ငန်းဆုံးဖြတ်ချက်ချသည့် အစည်းအဝေး	၂၈.၃.၂၀၁၇	၂၈.၃.၂၀၁၇	၂၉	၁၄	၄၃	ဗမာ ၄၃
၄။ မြို့နယ်အဆင့် စီမံကိန်းရေးဆွဲရေး နှင့် အကောင်အထည်ဖော်ရေးကော်မတီ၏ စီမံကိန်း သုံးသပ်မှု အစည်းအဝေး			မလို	မလို	မလို	မလို
၅။ မြို့နယ် စီမံကိန်းရေးဆွဲရေး နှင့် အကောင်အထည်ဖော်ရေး ကော်မတီ၏ဆုံးဖြတ်ချက်ကို ရွာသို့ အသိပေး အကြောင်းကြားသည့် အစည်းအဝေး						
၆။ စီမံကိန်းလုပ်ငန်းစွဲစီမံချက်ရေးဆွဲခြင်း အစည်းအဝေး						
၆.၀။ စီမံကိန်းလုပ်ငန်း အကောင်အထည်ဖော်ရေးအစီအစဉ် ရေးဆွဲခြင်း						



စီမံကိန်းစက်ဝန်းအချိန်ဇယား (ပုံစံ စ-၂) စတုတ္ထနှစ်စက်ဝန်း

ပုံစံ - စ-၂ - စီမံကိန်းစက်ဝန်းအချိန်ဇယား (PC 2)

လမ်းညွှန်ချက်၊ သက်ဆိုင်ရာလုပ်ထုတ်ချိန်စာရွက်/လက်ထောက်နည်းပညာများမှ		စီမံကိန်းစက်ဝန်းအဆင့်တစ်ခုစီဖြစ်ပြီး ကျေးရွာနှင့်	
ကျေးရွာအုပ်စုအတွက် ဤပုံစံကိုဖြည့်သွင်းရမည်။			
စည်းရုံးရေးမှူး/လက်ထောက်နည်းပညာရေးမှူးဝန်ထမ်း အမည် - ဒေါ်ကောသိဦး			
ခန.စွဲ ၂၇.၁၁.၁၅		စက်ဝန်းအားအမှတ်ခြိမ်ပါ <input type="checkbox"/> စက်ဝန်း(၁) <input type="checkbox"/> စက်ဝန်း(၂) <input type="checkbox"/> စက်ဝန်း(၃) <input type="checkbox"/> စက်ဝန်း(၄) <input type="checkbox"/> စက်ဝန်း(၅)	
ပြည်နယ်/တိုင်း မြို့နယ်	မြို့နယ်	ကျေးရွာအုပ်စု	ကျေးရွာ အုပ်စု

စီမံကိန်းဆောင်ရွက်မှုအဆင့်များ	ခန.စွဲ		အစည်းအဝေးတွင်တက်ရောက်သူအရေအတွက်					
	စတင်သည့် ခန.	ပြီးစီးသည့် ခန.	အချိုးအစား	အချိုးအစား	အိမ်ထောင်စုအရ	လူမျိုးစုပေါင်းအရ	အိမ်ထောင်စုပေါင်း	အိမ်ထောင်စု %
၁။ ကျေးရွာစီမံကိန်း မိတ်ဆက်အစည်းအဝေး	၂၇.၁၁.၁၅	၂၇.၁၁.၁၅	၄၀	၅၆	၇၆	၇၆.၁	၁၁၁	၇၆
၂။ ကျေးရွာခွဲ ငြိမ်းရေး စီမံချက်ရေးဆွဲခြင်း အစည်းအဝေး	၂၈.၁၁.၁၅	၂၈.၁၁.၁၅	၄၀	၅၆	၇၆	၇၆	၁၁၁	၇၆
၃။ ကျေးရွာအုပ်စု လုပ်ငန်းဆုံးဖြတ်ချက်ချသည့်အစည်းအဝေး							၁	
၄။ မြို့နယ်အဆင့်စီမံကိန်းရေးဆွဲရေးနှင့်အကောင်အထည်ဖော်ရေးကော်မတီ၏ စီမံကိန်း								



၁၀။ ပုံစံ ၈-၃။ ကျေးရွာဖွံ့ဖြိုးရေးဦးစားပေးအစီအစဉ် ပထမနှစ်စက်ဝန်း

ပုံစံ - ၈ - ၃ ကျေးရွာဖွံ့ဖြိုးရေး ဦးစားပေးအစီအစဉ် (Form PC 3)

ပေါင်းညွှန်ချက်၊ အဆင့်(၃) ကျေးရွာမှိုက်မှန်းချက်အစည်းအဝေး ပြီးဆုံးသောအခါ ကျေးရွာစီမံကိန်း အထောက်အကူပြု ကော်မတီသည် လူထုစည်းရုံးရေးမှူးအကူအညီဖြင့် ဤပုံစံကိုပြည့်စုံအောင် ဖြည့်သွင်းရမည်။

လူထုစည်းရုံးရေးမှူး/ဝန်ထမ်း အမည် **ဒေါ်ဝိနွာလွှဲ**

နေ့စွဲ **၂၄.၃.၂၀၁၇** စက်ဝန်းအား အမှတ်ခြစ်ပါ (✓) စက်ဝန်း(၁)
 စက်ဝန်း(၂) စက်ဝန်း(၃) စက်ဝန်း(၄)

ပြည်နယ်/တိုင်း **မန္တလေး** ပျဉ်းမနား ခြံနယ် ကျေးရွာအုပ်စု **ရွှေအောင်** ကျေးရွာ **ရွှေအောင်**

က။ အခက်အခဲအတားအဆီးများအားဆွေးနွေးခြင်း - ယခုလက်ရှိအခြေအနေတွင် ဤကျေးရွာဖွံ့ဖြိုးတိုးတက်ရေးအတွက် အဓိက အခက်အခဲအတားအဆီးများသည် မည်သည်များဖြစ်ပါသနည်း။ (အမျိုးသား/သမီး အနည်းဆုံးအခက်အခဲ ၅ ခုစီဖော်ပြပါ)

အမျိုးသား အဖွဲ့မှ တင်ပြသောအခက်အခဲအတားအဆီးများ	အမျိုးသမီး အဖွဲ့မှတင်ပြသောအခက်အခဲအတားအဆီးများ
၁ လမ်းမကောင်းသောကြောင့် သွားလာရ ခက်ခဲခြင်း	၁ လမ်းမကောင်းသောကြောင့် သွားလာရ ခက်ခဲခြင်း
၂ လမ်းမကောင်းသောကြောင့် မီးပွားချ၊ မြေပြိုကျခြင်း	၂ လမ်းမကောင်းသောကြောင့် မီးပွားချ၊ မြေပြိုကျခြင်း
၃ ဆေးပေးခန်းမရှိသောကြောင့် ကျန်းမာရေး ခက်ခဲခြင်း	၃ ဆေးပေးခန်းမရှိသောကြောင့် ကျန်းမာရေး ခက်ခဲခြင်း
၄ ကျေးရွာဖွံ့ဖြိုးမှုအား များစွာ မရှိသည့် အတွက် ခက်ခဲခြင်း	၄ ကျေးရွာဖွံ့ဖြိုးမှုအား များစွာ မရှိသည့် အတွက် ခက်ခဲခြင်း
၅	၅

ခ။ မှိုက်မှန်းခြင်း - နောင်လာမည့် (၅) နှစ် အတွင်း ကျေးရွာဖွံ့ဖြိုးရေး မှိုက်မှန်းလျာထားချက်များအား တင်ပြပါ။

အမျိုးသားအဖွဲ့မှ တင်ပြသောမှိုက်မှန်းချက်များ	အမျိုးသမီးအဖွဲ့မှ တင်ပြသောမှိုက်မှန်းချက်များ
၁ ရွာတွင်းလမ်းမားလျှောက်များဖြင့် ဖြည့်	၁ ရွာတွင်းလမ်းမားလျှောက်များဖြင့် ဖြည့်
၂ ကျေးရွာအတွင်း သားလမ်းမား ကောင်းစေရန်	၂ ကျေးရွာအတွင်း သားလမ်းမား ကောင်းစေရန်
၃ ကျေးလက်ဆေးပေးခန်း ရှိရမည်	၃ ကျေးလက်ဆေးပေးခန်း ရှိရမည်
၄ ရွာဘုံအဆောက်အအုံ ရှိရမည်	၄ ရွာဘုံအဆောက်အအုံ ရှိရမည်
၅	၅

ဂ။ လူထုစီမံကိန်း၏ လာမည့် (၄) နှစ်အတွက် အကျိုးဝင်သော ဦးစားပေး ဖွံ့ဖြိုးတိုးတက်မှု လုပ်ငန်း အစီအစဉ်များအားဖော်ပြပါ။

အဆင့်	ကျေးရွာအတွက် ဦးစားပေး ဖွံ့ဖြိုးတိုးတက်မှု လုပ်ငန်းစဉ်များ	အဆိုပြုသူ (အမျိုးသားများ/ အမျိုးသမီးများ/ အမျိုးသား+ အမျိုးသမီး)	ခန့်မှန်းကုန်ကျ စရိတ်	အကျိုးခံစားခွင့်ရှိသူ ခန့်မှန်းခြေ အရေအတွက်
၁	ကျေးရွာတွင်း လမ်း	ကျား + ၈		၅၄၇
၂	ကျေးရွာအတွင်း သားလမ်း	ကျား + ၈		"
၃	ကျေးလက်ဆေးပေးခန်း	ကျား + ၈		"
၄	ရွာဘုံအဆောက်အအုံ	ကျား + ၈		"
၅				



ဃ။ လူထုစီမံကိန်း၏ လာမည့် (၄) နှစ်အတွက် အကျုံးမဝင်သော ဦးစားပေး ဖွံ့ဖြိုးတိုးတက်မှု လုပ်ငန်း အစီအစဉ်များအားဖော်ပြပါ။

အဆင့်	ကျေးရွာအတွက် ဦးစားပေး ဖွံ့ဖြိုးတိုးတက်မှု လုပ်ငန်းစဉ်များ	အဆိုပြုသူ (အမျိုးသားများ/အမျိုးသမီးများ/အမျိုးသား+အမျိုးသမီး)	အခန်းကဏ္ဍ
၁			
၂			
၃			
၄			
၅			

ခေါင်းဆောင်၊ ကျေးရွာစီမံကိန်းအထောက်အကူပြုကော်မတီမှ အတည်ပြုသည်။

အမည် ဦးသန်းလွှေအောင် လက်မှတ်  နေ့စွဲ ၂၄.၃.၂၀၁၇



ကျေးရွာဖွံ့ဖြိုးရေးဦးစားပေးအစီအစဉ် (ပုံစံ ၈-၃) ဒုတိယနှစ်စက်ဝန်း

ပုံစံ - ၈ - ၃ ကျေးရွာဖွံ့ဖြိုးရေး ဦးစားပေးအစီအစဉ် (Form PC 3)

လမ်းညွှန်ချက်၊ အဆင့်(၃) ကျေးရွာဖွံ့ဖြိုးရေးမှန်းချက်အစည်းအဝေး ပြီးဆုံးသောအခါ ကျေးရွာစီမံကိန်း အထောက်အကူပြု ကော်မတီသည် လူထုစည်းရုံးရေးမှူးအကူအညီဖြင့် ဤပုံစံကိုပြည့်စုံအောင် ဖြည့်သွင်းရမည်။

လူထုစည်းရုံးရေးမှူး/ဝန်ထမ်း အမည် **ဇော်လီတာဇွဲ**

နေ့စွဲ **၁၇.၁၁.၂၀၁၇** စက်ဝန်းအား အမှတ်ခြံပါ (✓) စက်ဝန်း(၁)
 စက်ဝန်း(၂) စက်ဝန်း(၃) စက်ဝန်း(၄)

ပြည်နယ်/တိုင်း မြို့နယ်/မြို့နယ် **မြန်မာပြည်နယ်၊ ကျေးရွာအုပ်စု၊ ရွာငါးမကြီး၊ ကျေးရွာ **သုခဝါ****

က။ အခက်အခဲအတားအဆီးများအားဆွေးနွေးခြင်း - ယခုလက်ရှိအခြေအနေတွင် ဤကျေးရွာဖွံ့ဖြိုးတိုးတက်ရေးအတွက် အဓိက အခက်အခဲအတားအဆီးများသည် မည်သည့်အရာဖြစ်ပါသနည်း။ (အမျိုးသား/သမီး အနည်းဆုံးအခက်အခဲ ၅ ခုစီဖော်ပြပါ)

အမျိုးသား အဖွဲ့မှ တင်ပြသောအခက်အခဲအတားအဆီးများ	အမျိုးသမီး အဖွဲ့မှတင်ပြသောအခက်အခဲအတားအဆီးများ
၁ ရွာတွင်းလမ်း မကောင်းဖြစ်မှု၊ လာရခက်ခဲ	၁ ရွာတွင်းလမ်း မကောင်း ဖြစ် သွား လာရ ခက်ခဲ
၂ ဆေး၊ ဇာယား၊ ဆေးကုသမှု မရရှိရန်	၂ ဆေး၊ ဇာယား၊ ဆေးကုသမှု မရရှိရန်
၃ ရွာပိုင်းပစ္စည်း များ ထားရာမရှိရန်	၃ ကျေးရွာပိုင်းပစ္စည်းထားရာမရရှိရန်
၄ စာသင်ဆောင် လုံလောက်မှု မရှိရန်	၄ စာသင်ဆောင် လုံလောက်မှု မရှိရန်
၅ ကျေးရွာအတွင်း များ မဟုတ်ဘဲ နေထိုင်ခြင်း	၅ ရွာပိုင်း ကျေးရွာမကောင်း သို့မဟုတ်
၆	၆
၇	၇

ခ။ မျှော်မှန်းခြင်း - နောင်လာမည့် (၅) နှစ် အတွင်း ကျေးရွာဖွံ့ဖြိုးရေး မျှော်မှန်းချက်များအား တင်ပြပါ။

အမျိုးသားအဖွဲ့မှ တင်ပြသောမျှော်မှန်းချက်များ	အမျိုးသမီးအဖွဲ့မှ တင်ပြသောမျှော်မှန်းချက်များ
၁ ရွာတွင်းလမ်း များ ကောင်း ဖြစ်လာစေရန်	၁ ရွာတွင်းလမ်း များ ကောင်း ဖြစ်လာစေရန်
၂ ဆေး၊ ဇာယား၊ ဆေးကုသမှု မရရှိရန်	၂ ဆေး၊ ဇာယား၊ ဆေးကုသမှု မရရှိရန်
၃ ရွာပိုင်းပစ္စည်း များ ထားရာမရှိရန်	၃ ကျေးရွာပိုင်းပစ္စည်းများ ထားရာမရရှိရန်
၄ စာသင်ဆောင် လုံလောက်မှု မရှိရန်	၄ စာသင်ဆောင် များ ရရှိရန်
၅ ကျေးရွာအတွင်း များ မဟုတ်ဘဲ နေထိုင်ခြင်း	၅ ရွာပိုင်း ကျေးရွာမကောင်း သို့မဟုတ်
၆	၆
၇	၇



ဂ။ လူထုစီမံကိန်း၏ လာမည့် (၄) နှစ်အတွက် အကျုံးဝင်သော ဦးစားပေး ဖွံ့ဖြိုးတိုးတက်မှု လုပ်ငန်း အစီအစဉ်များအားဖော်ပြပါ။

အဆင့်	ကျေးရွာအတွက် ဦးစားပေး ဖွံ့ဖြိုးတိုးတက်မှု လုပ်ငန်းစဉ်များ	အဆိုပြုသူ (အမျိုးသားများ/ အမျိုးသမီးများ/အမျိုးသား+ အမျိုးသမီး)	ခန့်မှန်းကုန်ကျ စရိတ်	အကျိုးခံစားခွင့်ရှိသူ ခန့်မှန်းခြေ အရေအတွက်
၁	ရွာတွင်းလမ်း ၆၆၆၆၆၆	ကျေးသား + ကျေးသမီး		၅၄၆
၂	ဆေးခန်း ချိတ်ဆက်ရေး	၂		၅၄၆
၃	ရွာဘုံအဆောက်အအုံ	၂		၅၄၆
၄	စာပေအဖွဲ့အစည်း	၂		၅၄၆
၅				
၆				
၇				

ဃ။ လူထုစီမံကိန်း၏ လာမည့် (၄) နှစ်အတွက် အကျုံးမဝင်သော ဦးစားပေး ဖွံ့ဖြိုးတိုးတက်မှု လုပ်ငန်း အစီအစဉ်များအားဖော်ပြပါ။

အဆင့်	ကျေးရွာအတွက် ဦးစားပေး ဖွံ့ဖြိုးတိုးတက်မှု လုပ်ငန်းစဉ်များ	အဆိုပြုသူ (အမျိုးသားများ/ အမျိုးသမီးများ/အမျိုးသား+ အမျိုးသမီး)	အခန်းကဏ္ဍ
၁	ရေပေးစနစ် တည်ဆောက်ရေး	၃	မိမိတွင်းမှာ လုပ်ငန်း
၂			
၃			
၄			
၅			
၆			

ခေါင်းဆောင်၊ ကျေးရွာစီမံကိန်းအထောက်အကူပြုကော်မတီမှ အတည်ပြုသည်။

အမည် ဦး ဘိုဦးကျော် လက်မှတ် [Signature] နေ့စွဲ ၂၀၁၇.၁၁.၂၀.၁၇



ကျေးရွာဖွံ့ဖြိုးရေးဦးစားပေးအစီအစဉ် (ပုံစံ ၈-၃) တတိယနှစ်စက်ဝန်း

ပုံစံ - ၈-၃ ကျေးရွာဖွံ့ဖြိုးရေး ဦးစားပေးအစီအစဉ် (Form PC 3)

လမ်းညွှန်ရွက် အဆင့်(၃)ကျေးရွာမျှော်မှန်းချက်အစည်းအဝေးပြီးဆုံးသောအခါ ကျေးရွာစီမံကိန်း အထောက်အကူပြု ကော်မတီသည် လူထုစည်းရုံးရေးမှူးအကူအညီဖြင့် ဤပုံစံကိုပြည့်စုံအောင် ဖြည့်သွင်းရမည်။			
လူထုစည်းရုံးရေးမှူး/ဝန်ထမ်း အမည် <u>ဖေါ်စကတိန္ဒိ၊ ဦးသက်ဖြူ မျိုး</u>			
နေ့စွဲ <u>16/10/18</u>	စက်ဝန်းအား အမှတ်ဖြစ်ပါ (V) <input type="checkbox"/> စက်ဝန်း(၁) <input type="checkbox"/> စက်ဝန်း(၂) <input type="checkbox"/> စက်ဝန်း(၃) <input type="checkbox"/> စက်ဝန်း(၄)		
ပြည်နယ်/တိုင်း <u>မန္တလေး</u>	မြို့နယ် <u>မုတ္တမ</u>	ကျေးရွာအုပ်စု <u>ချောင်းမကြီး</u>	ကျေးရွာ <u>ဆလွင်ရွာ</u>

က၊ အခက်အခဲအတားအဆီးများအားဆွေးနွေးခြင်း - ယခုလက်ရှိအခြေအနေတွင်ဤကျေးရွာဖွံ့ဖြိုးတိုးတက်ရေးအတွက် အဓိကအခက်အခဲအတားအဆီးများသည် မည်သည်များဖြစ်ပါသနည်း။ (အမျိုးသား/သမီး အနည်းဆုံးအခက်အခဲ ၅ ခုစီဖော်ပြပါ)

အုပ်စုဖွဲ့ဆွေးနွေးမှုများမှ တင်ပြသောအခက်အခဲအတားအဆီးများ	
- ဗျာဓိဝဏ္ဏလမ်းချောင်း မျိုးကောင်း အစောဆုံး ဖွင့်ဝေဖြင့် သွားလာရန်ခက်ခဲခြင်း	<input type="checkbox"/> ကျား <input type="checkbox"/> မ <input type="checkbox"/> ကျား+ မ
- ဒဂုံများ ဗိုလ်မရပ်ဘက် များ ထောင့်ဖြင့် အဆောက်အအုံ မရှိခြင်း	<input type="checkbox"/> ကျား <input type="checkbox"/> မ <input type="checkbox"/> ကျား+ မ
- စာပေအဖွဲ့အစည်း ရန်ကင်းစောစောအဖြစ် လူငယ် များမတူညီတူနည်း ငါးခြင်း	<input type="checkbox"/> ကျား <input type="checkbox"/> မ <input type="checkbox"/> ကျား+ မ
- စာပေအဖွဲ့အစည်း လုံခြုံဖြူ မရှိသည့် အတွက် အဖွဲ့အစည်း သား/သူများ စာပေဖြားအတွက် ခက်ခဲခြင်း	<input type="checkbox"/> ကျား <input type="checkbox"/> မ <input type="checkbox"/> ကျား+ မ
- အိမ်တွင်း မြေယာပိုင်ဆိုင်မှု မရှိသောကြောင့် ဝမ်းဇင် နှင့် ငါးခြင်း	<input type="checkbox"/> ကျား <input type="checkbox"/> မ <input type="checkbox"/> ကျား+ မ
- စိုက်ပျိုး နည်း ဝေပညာ မရှိသောကြောင့် အစား အစာ ခက်ခဲခြင်း	<input type="checkbox"/> ကျား <input type="checkbox"/> မ <input type="checkbox"/> ကျား+ မ
	<input type="checkbox"/> ကျား <input type="checkbox"/> မ <input type="checkbox"/> ကျား+ မ
	<input type="checkbox"/> ကျား <input type="checkbox"/> မ <input type="checkbox"/> ကျား+ မ
	<input type="checkbox"/> ကျား <input type="checkbox"/> မ <input type="checkbox"/> ကျား+ မ
	<input type="checkbox"/> ကျား <input type="checkbox"/> မ <input type="checkbox"/> ကျား+ မ



နိဒါန်း- ခေတ်လယ် (၅) မှတ် အတွင်း ကျေးဇူးပြု၍ နည်းစနစ်များလျာထားချက်များအား တင်ပြပါ။

အုပ်စုစွဲ၊ ကျေးဇူးများမှ တင်ပြသောအခက်အခဲအတားအဆီးများ

ဝိသေသနည်း နှစ်ပညာရေးစနစ်များတွင် များစွာ အသုံးပြုပေးရန်	<input type="checkbox"/> ကျား ၀၀ <input type="checkbox"/> ကျား + ၀
အားထား/သူများအတွက် မာတင်ပေးရန် အခြေခံအားဖြင့် လျာထားရန်	<input type="checkbox"/> ကျား ၀၀ <input type="checkbox"/> ကျား + ၀
သူ/သားများ အတွက် အားထားမှု အားဖြင့် အသုံးပြုပေးရန်	<input type="checkbox"/> ကျား ၀၀ <input type="checkbox"/> ကျား + ၀
ဝိသေသနည်း အတွက် အားထားမှု အားဖြင့် အသုံးပြုပေးရန်	<input type="checkbox"/> ကျား ၀၀ <input type="checkbox"/> ကျား + ၀
ဝိသေသနည်း အားထားမှု အားဖြင့် အသုံးပြုပေးရန်	<input type="checkbox"/> ကျား ၀၀ <input type="checkbox"/> ကျား + ၀
မိတ်ဆက်မှု အားထားမှု အားဖြင့် အသုံးပြုပေးရန်	<input type="checkbox"/> ကျား ၀၀ <input type="checkbox"/> ကျား + ၀
မိတ်ဆက်မှု အားထားမှု အားဖြင့် အသုံးပြုပေးရန်	<input type="checkbox"/> ကျား ၀၀ <input type="checkbox"/> ကျား + ၀
	<input type="checkbox"/> ကျား ၀၀ <input type="checkbox"/> ကျား + ၀
	<input type="checkbox"/> ကျား ၀၀ <input type="checkbox"/> ကျား + ၀
	<input type="checkbox"/> ကျား ၀၀ <input type="checkbox"/> ကျား + ၀
	<input type="checkbox"/> ကျား ၀၀ <input type="checkbox"/> ကျား + ၀



ကျေးရွာဖွံ့ဖြိုးရေးဦးစားပေးအစီအစဉ် (ပုံစံ ၈-၃) စတုတ္ထ နှစ်စက်ဝန်း

ပုံစံ - ၈-၃ ကျေးရွာဖွံ့ဖြိုးရေး ဦးစားပေးအစီအစဉ် (Form PC 3)

ဝမ်းညွှန်စွာ အဆင့်(၃)ကျေးရွာဖွံ့ဖြိုးရေးရက်အစည်းအဝေးပြီးဆုံးသောအခါ ကျေးရွာစီမံကိန်း အထောက်အကူပြု ကော်မတီသည် လူထုစည်းရုံးရေးမှူး/ဝန်ထမ်း အမည် <u>ဒေါ်စော ဝိဇ္ဇာ</u>			
နေ့စွဲ <u>28.11.19</u>		စက်ဝန်းအား အမှတ်ဖြစ်ပါ (✓) <input type="checkbox"/> စက်ဝန်း(၁) <input type="checkbox"/> စက်ဝန်း(၂) <input type="checkbox"/> စက်ဝန်း(၃) <input type="checkbox"/> စက်ဝန်း(၄)	
ပြည်နယ်/တိုင်း <u>မန္တလေး</u>	မြို့နယ် <u>ကျောက်တိုင်</u>	ကျေးရွာအုပ်စု <u>ကျောင်းဖက်</u>	ကျေးရွာ <u>ဆယ်ကွ</u>

က။ အခက်အခဲအတားအဆီးများအားဆွေးနွေးခြင်း - ယခုလက်ရှိအခြေအနေတွင်ဤကျေးရွာဖွံ့ဖြိုးတိုးတက်ရေးအတွက် အဓိကအခက်အခဲအတားအဆီးများသည် မည်သည့်များဖြစ်ပါသနည်း။ (အမျိုးသား/သမီး အနည်းဆုံးအခက်အခဲ ၅ ခုစီဖော်ပြပါ)

အုပ်စုဖွဲ့ဆွေးနွေးမှုများမှ တင်ပြသောအခက်အခဲအတားအဆီးများ	
Δ ရွာထဲတံကား မကောင်းမွန်ခြင်း၊ ခွင့် ဖြောင့်ဖိုးပို၍ မရှိခြင်း၊ ဖြောင့်ထူး ဇာရဆက်ခဲခြင်း	<input type="checkbox"/> ကျား <input type="checkbox"/> မ <input type="checkbox"/> ကျား+ မ
Δ ကစည်းခန်းမ ခန်းမရှိ၍ ကစည်းခန်းမ ပြုပြင်၍ ရေရာကန်ကန်ခြင်း	<input type="checkbox"/> ကျား <input type="checkbox"/> မ <input type="checkbox"/> ကျား+ မ
Δ စာသင်ကျောင်းဆောင် မလုံလောက်၍ ကလေးများ ယူသင့်ကြရာမရဘဲ ခြင်း	<input type="checkbox"/> ကျား <input type="checkbox"/> မ <input type="checkbox"/> ကျား+ မ
Δ စာကြည့်တိုက် မရှိ၍ ကလေးများ ဖလှယ်ထုတ် မရှိခြင်း	<input type="checkbox"/> ကျား <input type="checkbox"/> မ <input type="checkbox"/> ကျား+ မ
Δ ဆေးလေးခန်းမရှိ၍ ကျန်းမာရေး ကစားပွဲ ကစားရန် များ ခွဲသွားလာရဆက်ခဲခြင်း	<input type="checkbox"/> ကျား <input type="checkbox"/> မ <input type="checkbox"/> ကျား+ မ
Δ ဖိတ်ခေါ်ကား မရှိ၍ ဖိတ်ခေါ် ကနဦးပေး မှုမရှိခြင်း	<input type="checkbox"/> ကျား <input type="checkbox"/> မ <input type="checkbox"/> ကျား+ မ
Δ ကလေးကလေး နှင့် ကလေး မရှိ၍ ဝင်ငွေများ နှုတ်ပေးခြင်း	<input type="checkbox"/> ကျား <input type="checkbox"/> မ <input type="checkbox"/> ကျား+ မ
	<input type="checkbox"/> ကျား <input type="checkbox"/> မ <input type="checkbox"/> ကျား+ မ
	<input type="checkbox"/> ကျား <input type="checkbox"/> မ <input type="checkbox"/> ကျား+ မ
	<input type="checkbox"/> ကျား <input type="checkbox"/> မ <input type="checkbox"/> ကျား+ မ

SHOT ON MI 5X
MI DUAL CAMERA



၁။ မျှော်မှန်းခြင်း- နောင်လာမည့် (၅)နှစ် အတွင်း ကျေ ရွေးဖွံ့ဖြိုးရေး မျှော်မှန်းလျာထားချက်များအား တင်ပြပါ။

အုပ်စုဖွဲ့စေရေးမှူးများမှ ဘင်ပြေးသာအခက်အခဲအတားအဆီးများ	
- ရွာဝင်တံတား နှင့် ရေဇာယိတ် : နံရံ ကောင်းမွန်ပြန် ကောင်းမွန်ပြန်သွားထားလျှယ် ကုစေရန်	<input type="checkbox"/> ကျား <input type="checkbox"/> မမ <input type="checkbox"/> ကျား + မ
- အစည်း ကလေး ခန်း ဖန်ပြန်ခြင်း စသည် ကလေး ပြုလုပ်ရန် ရှေ့ရာ အဆင်ပြေလျှယ် ကုစေရန်	<input type="checkbox"/> ကျား <input type="checkbox"/> မမ <input type="checkbox"/> ကျား + မ
- စာသင်ကျောင်း ဆောင်ပုံ လောက် ရွာပြန်ခြင်း ကလေးများ ကေး ချမ်းစွာ ပညာသင် ခြင်းစေရန်	<input type="checkbox"/> ကျား <input type="checkbox"/> မမ <input type="checkbox"/> ကျား + မ
- စာကြည့်တိုက် ရရှိခြင်း ကလေးများ မဟုတ်သည့် ပွားစေရန်	<input type="checkbox"/> ကျား <input type="checkbox"/> မမ <input type="checkbox"/> ကျား + မ
- ဆေးပေးခန်း ရရှိခြင်း ကျန်းမာရေး ကလေးပေါ် အမြဲတော့ များ၍ ကစားပြေစေရန်	<input type="checkbox"/> ကျား <input type="checkbox"/> မမ <input type="checkbox"/> ကျား + မ
- ဖိသတ်ကား ရရှိခြင်း ဖိစား ကန့်ရှယ် ထုံခြုံမှု ရရှိစေရန်	<input type="checkbox"/> ကျား <input type="checkbox"/> မမ <input type="checkbox"/> ကျား + မ
- ကလေးကလိုင် ကစွင့် အလင်း ရရှိခြင်း ဝင်ငွေများ တိုးလာစေရန်	<input type="checkbox"/> ကျား <input type="checkbox"/> မမ <input type="checkbox"/> ကျား + မ
	<input type="checkbox"/> ကျား <input type="checkbox"/> မမ <input type="checkbox"/> ကျား + မ
	<input type="checkbox"/> ကျား <input type="checkbox"/> မမ <input type="checkbox"/> ကျား + မ
	<input type="checkbox"/> ကျား <input type="checkbox"/> မမ <input type="checkbox"/> ကျား + မ



၀၈ လူတစ်ပုံကိန်း၏ လာမည့် (၄) နှစ်အတွက် အကျုံးဝင်သော ဦးစားပေး ဖွံ့ဖြိုးတိုးတက်မှု လုပ်ငန်း အစီအစဉ်များအားဖော်ပြပါ။

ဦးစားပေးအဆင့်	ကျေးရွာအတွက် ဦးစားပေး ဖွံ့ဖြိုးတိုးတက်မှု လုပ်ငန်းစဉ်များ	အဆိုပြုသူ (အမျိုးသားများ/ အမျိုးသမီးများ/ အမျိုးသား+ အမျိုးသမီး)	အခန်းကဏ္ဍ	ဦးစားပေးအဆင့် သတ်မှတ်ချက်	ခန့်မှန်းကုန်ကျစရိတ်	အကျိုးစီးပွားခွင့်ရှိသူ နိ.မှန်းခြေအရေအတွက်		
						ကျား	မ	ပေါင်း
၁	ပွဲစင် သေတ္တာ ကွန်ကရစ် တံတား + ခေတနာ ခုံတည်ဆောက်ခြင်း	ကမျိုးသာ၊ ကမျိုးသာမိ		၁	၉၂၂၂၆၀၀			
၂	ကျေးရွာ အရပ်ရပ် အထူးအထူး ချိတ်ဆက်ခြင်း	ကမျိုးသာ၊ ကမျိုးသာမိ		၂	၄၀၀၀၀၀၀			
၃	စားနပ်ရိက္ခာ ဖြန့်ဖြူးခြင်း	ကမျိုးသာ၊ ကမျိုးသာမိ		၃	၃၀၀၀၀၀၀			
၄	ကျေးရွာ အရပ်ရပ် အထူးအထူး ချိတ်ဆက်ခြင်း	ကမျိုးသာ၊ ကမျိုးသာမိ		၄	၄၀၀၀၀၀၀			
၅	စားနပ်ရိက္ခာ ဖြန့်ဖြူးခြင်း	ကမျိုးသာ၊ ကမျိုးသာမိ		၅	၄၀၀၀၀၀၀			

၀၉ လူတစ်ပုံကိန်း၏ လာမည့် (၄) နှစ်အတွက် အကျုံးဝင်သော ဦးစားပေး ဖွံ့ဖြိုးတိုးတက်မှု လုပ်ငန်း အစီအစဉ်များအားဖော်ပြပါ။

အဆင့်	ကျေးရွာအတွက် ဦးစားပေး ဖွံ့ဖြိုးတိုးတက်မှု လုပ်ငန်းစဉ်များ	အဆိုပြုသူ (အမျိုးသားများ/ အမျိုးသမီးများ/ အမျိုးသား+ အမျိုးသမီး)	အခန်းကဏ္ဍ
၁	ဖိသတ်ကာ:	ကျားမ	ကခြား ကဏ္ဍ
၂	စက်ချုပ်သင်တန်း:	မ	ကသက်မွေးဝမ်းကျောင်း ကဏ္ဍ
၃	စက်ပြင်သင်တန်း:	ကျား	ကသက်မွေးဝမ်းကျောင်း ကဏ္ဍ
၄			
၅			

ခေါင်းဆောင်၊ ကျေးရွာတစ်ပုံကိန်းအထောက်အကူပြုကော်မီတီမှအတည်ပြုသည်။

အမည် ဦးသန်းဇေယျာအောင် လက်မှတ် [Signature] နေ့စွဲ ၂၀၁၆.၁၁.၁၄



၁၂။ အစည်းအဝေးမှတ်တမ်းများ



ကျေးရွာအစည်းအဝေးမှတ်တမ်း

အစည်းအဝေးပြုလုပ်သည့်နေရာ ။ ။ ကျေးရွာဘုန်းတော်ကြီးကျောင်း

ကျေးရွာ ။ ။ ဆည်ရွာ

ကျေးရွာအုပ်စု ။ ။ ဆောင်းမကြီး

အချိန် ။ ။ <၄:၀၀>AM

အစည်းအဝေးအမည် ။ ။ ပထမဦးဆုံးအစည်းအဝေး

တက်ရောက်သူဦးရေ ကျား (၄၀)၊ မ (၃၆) စုစုပေါင်း (၇၆)

အစည်းအဝေးတွင်ဆွေးနွေးသည့်အကြောင်းအရာ။

၁။ ...အကျေးရွာအစည်းအဝေးပြုလုပ်ခြင်းဖြင့် အဖွဲ့အစည်းများ ပေါင်းစည်းပေးခြင်း။

၂။ ...အဖွဲ့အစည်းများ ပေါင်းစည်းပေးခြင်းဖြင့် အဖွဲ့အစည်းများ ပေါင်းစည်းပေးခြင်း။

၃။ ...အဖွဲ့အစည်းများ ပေါင်းစည်းပေးခြင်း။

၄။ ...အဖွဲ့အစည်းများ ပေါင်းစည်းပေးခြင်း။

၅။ ...အဖွဲ့အစည်းများ ပေါင်းစည်းပေးခြင်း။

၆။ ...အဖွဲ့အစည်းများ ပေါင်းစည်းပေးခြင်း။

၇။ ...အဖွဲ့အစည်းများ ပေါင်းစည်းပေးခြင်း။

၈။ ...အဖွဲ့အစည်းများ ပေါင်းစည်းပေးခြင်း။

၉။ ...အဖွဲ့အစည်းများ ပေါင်းစည်းပေးခြင်း။

၁၀။ ...အဖွဲ့အစည်းများ ပေါင်းစည်းပေးခြင်း။



ဆုံးဖြတ်ချက်များ

- ၁။ PRA TOOL များ နှင့် အညွှန်းများ ဖွဲ့စည်းရေးအဖွဲ့များ ဖွဲ့စည်းပေးပါသည်။
- ၂။ အဖွဲ့အစည်းများ ဖွဲ့စည်းပေးရန် အားပေးဆောင်ရွက်ပေးပါသည်။
- ၃။ အဖွဲ့အစည်းများ ဖွဲ့စည်းပေးရန် အားပေးဆောင်ရွက်ပေးပါသည်။
- ၄။ အဖွဲ့အစည်းများ ဖွဲ့စည်းပေးရန် အားပေးဆောင်ရွက်ပေးပါသည်။
- ၅။ အဖွဲ့အစည်းများ ဖွဲ့စည်းပေးရန် အားပေးဆောင်ရွက်ပေးပါသည်။

မှတ်တမ်းတင်သူ *Kay*
 အမည် ဖော်စပ်ပြီး၊
 ရာထူး ယူဆောင်ရန် ဖွဲ့စည်းခြင်း
 ရက်စွဲ ၂၅.၁၁.၁၅

အတည်ပြုသူ *U Aung*
 အမည် ဦးသန်းဇွယ်အောင်
 ရာထူး ဒီ/ထောက်ပံ့မှု
 ရက်စွဲ ၂၅.၁၁.၁၅



ကျေးရွာအစည်းအဝေးမှတ်တမ်း

အစည်းအဝေးပြုလုပ်သည့်နေရာ ။ ။ ရွာဦးဘုန်းတော်ကြီးကျောင်း
 ကျေးရွာ ။ ။ ဆည်ရွာ
 ကျေးရွာအုပ်စု ။ ။ ကျောင်းမူကြီး
 အချိန် ။ ။ (12:00) PM
 အစည်းအဝေးအမည် ။ ။ ဒုတိယအကြိမ်အစည်းအဝေး
 တက်ရောက်သူဦးရေ ကျား (၄၀)၊ မ (၃၆) စုစုပေါင်း (၇၆)
 အစည်းအဝေးတွင်ဆွေးနွေးသည့်အကြောင်းအရာ။

- ၁။ A...ပထမရက်က...၇...၈...၉...၁၀...၁၁...၁၂...၁၃...၁၄...၁၅...၁၆...၁၇...၁၈...၁၉...၂၀.....
- ၂။၉...၈...၇...၆...၅...၄...၃...၂...၁.....
- ၃။ A...၈...၉...၁၀...၁၁...၁၂...၁၃...၁၄...၁၅...၁၆...၁၇...၁၈...၁၉...၂၀.....
- ၄။၉...၈...၇...၆...၅...၄...၃...၂...၁.....
- ၅။ A...၈...၉...၁၀...၁၁...၁၂...၁၃...၁၄...၁၅...၁၆...၁၇...၁၈...၁၉...၂၀.....
- ၆။ A...၈...၉...၁၀...၁၁...၁၂...၁၃...၁၄...၁၅...၁၆...၁၇...၁၈...၁၉...၂၀.....
- ၇။
- ၈။
- ၉။
- ၁၀။



ဆွေးနွေးချက်များ (ပြောသူနှင့်အကြောင်းအရာကိုတွဲမှတ်တမ်းတင်ရန်)

△ ပထမရက်တွင် ဆွေးနွေးထားသော လုပ်ငန်းစဉ်များအား တစ်ဥှောင်ထော
 ကျေးရွာယူထုတ်၍ ကိုယ်စားပြုအမျိုးသား၊ တစ်ဦးဖြင့်လင်းကင်းပြသ
 ပါသည်။" ထို့နောက်တွင် ယက်ထောက်နှစ်ပညာအား ဦးဆောင်ပြီး ဖွဲ့စည်း
 ထင်သော လုပ်ငန်း နှင့် အကျိုးစီးပွားလုပ်ငန်းများ အကြောင်း ဂွင်း
 သဲပါသည်။" အကျိုးမဝင်သော လုပ်ငန်းများအား စီမံကိန်းမှ အစောင့်
 ချက်ပေးနိုင်သော လုပ်ငန်း သက်ဆိုင်ရာများသို့ အာပတ် ရှိစွာ ဖွဲ့
 များပြုလုပ်ပြီး ဖွဲ့ပြောင်းပေးအပ်မည်ဖြစ်ပါသည်။" ထို့နောက်တွင်
 ကျေးရွာယူထု - ဝံတား တစ်စုံတစ်ခုအား လုပ်ငန်း

အဆိုပြုသူ (အမျိုးသား + အမျိုးသမီး) နှင့် ဗိုလ်ထောက်ဗိုလ်မှူးအား
 ရွာတွင်းတွင် ကျန်ရှိသော ဇာတ်များအား ခင်းပေးမည်ဖြစ်ပါသည်။
 - ထို့နောက်တွင် ကော်မတီဝင်များ၏ တာဝန်နှင့် ဝတ္တရားများ အကြောင်း
 ဂွင်းပြသပါသည်။" ကော်မတီဝင်များသည် စီမံကိန်း၏ တာဝန်နှင့် ဝတ္တရား
 များအကြောင်း သိရှိရန် ၊ စီမံကိန်း၏ ချဉ်းချုပ်ချဉ်းချောင်းအား
 ချက်ပြောကြားပါသည်။" ထို့နောက်တွင် ကျေးရွာယူထု မှ ထွက်ပေး
 များအား ဖွဲ့ချုပ်တင်ဖွဲ့ချုပ်ပါသည်။"



၁၃။ ကဏ္ဍအလိုက် အခက်အခဲမှတ်တမ်း

အုပ်စု - ချောင်း မကြီး ၊ ကျေးရွာ - ဆည်ရွာ

ကဏ္ဍ	ဦးစားပေး အဆင့်	လုပ်ငန်းအမျိုးအစား	အဆိုပြုသူ (အမှန်ဖြစ်လျှင်)		ခန့်မှန်း ထောက်ပံ့မည့်အဖွဲ့အစည်း (သို့) ဌာန	မှတ်ချက်
			ကဏ္ဍ: မ	ကဏ္ဍ: +မ		
အခြေခံအဆောက်အအုံကဏ္ဍ (လမ်း/တံတား/ရေပိုမိုရေ/လှေအရေ)	၁	တံတားပြုလုပ်ခြင်း + မြေကန်ရိုက်ဖျက်ဆီးခြင်း		✓	၂၀၁၉	လူထုဗဟိုပြုစီမံကိန်း
	၂	စတုဂံ: ၈၀၀: ၁၀၀		✓	၂၀၁၉	လူထုဗဟိုပြုစီမံကိန်း
	၃	စက်တိုင်တိုက်ကုတ်ဆောက်ခြင်း		✓	၂၀၁၉	လူထုဗဟိုပြုစီမံကိန်း
	၄					
	၅					
ရေစိုစွတ်ရေးမြှင့်တင်ရေး (ပညာရေး/ ကျန်းမာရေးနှင့် ဆိုင်ခေါင်းဆောင်အဖွဲ့များအဖြစ် လိုအပ်ချက်များ)	၁	စာသင်ကျောင်းပြုပြင်ခြင်း		✓	၂၀၁၉	လူထုဗဟိုပြုစီမံကိန်း
	၂	ဆေးပေးခန်းဆက်ဆံခြင်း		✓	၂၀၁၉	စက်မှု: မအေးဦးဦး
	၃					
	၄					
	၅					
သက်မွေးဝမ်းကျောင်းကဏ္ဍ (ဖိုက်ပျိုရေး/ ဝေဖန်ပျိုရေး/ သော အဆောက်အအုံများ အခြား လိုအပ်ချက်များ)	၁	စက်ပြင်သင်တန်း	✓		၂၀၁၉	ကျေးထက်ဦးစိုးဦး
	၂	စက်ချုပ်သင်တန်း		✓	၂၀၁၉	ကျေးထက်ဦးစိုးဦး
	၃					
	၄					
	၅					
သဘာဝဘေး ကာကွယ်ရေး ကဏ္ဍ	၁	ဖိ: သက်ကား		✓	၂၀၁၉	ကခြားဦးဦး
	၂					
	၃					
	၄					
	၅					
အခြားကဏ္ဍ (ဌာနဆိုင်ရာများသို့ လှူဒါန်း နှင့် အကောင်အထည် ဖော်ဆောင်မှုပေးနိုင်ခြင်းနှင့် သော လုပ်ငန်းများ)	၁					
	၂					
	၃					
	၄					
	၅					