

ပြည်ထောင်စုသမ္မတ မြန်မာနိုင်ငံတော် အစိုးရ
စိုက်ပျိုးရေး၊ မွေးမြူရေးနှင့် ဆည်မြောင်းဝန်ကြီးဌာန
ကျေးလက်ဒေသဖွံ့ဖြိုးတိုးတက်ရေးဦးစီးဌာန
ပျော်ဘွယ်မြို့နယ်



လူထုဗဟိုပြုစီမံကိန်း
National Community Driven Development Project
(NCDDP)



ကျေးရွာဖွံ့ဖြိုးရေးအစီအစဉ်
Village Development Plan (VDP)
ဆည်ရွာကျေးရွာ၊ ချောင်းမကြီးကျေးရွာအုပ်စု

၂၀၁၇ခုနှစ်

ပျော်ဘွယ်မြို့



မာတိကာ

- ၁။ မြို့နယ်မြေပုံ
- ၂။ ကျေးရွာမြေပုံ(တည်နေရာ)
- ၃။ အုပ်စုတွင်ပါဝင်သောကျေးရွာများစာရင်း
- ၄။ ကျေးရွာအခြေခံအချက်အလက်များ (ကျေးရွာသမိုင်းကြောင်း)
- ၅။ လူထုပူးပေါင်းပါဝင်သော လူမှုဆန်းစစ်ခြင်းနှင့် အကဲဖြတ်ခြင်းလုပ်ငန်းစဉ်(PSA/PRA)အကျဉ်းချုပ်ဇယား
- ၆။ ကျေးရွာဖွံ့ဖြိုးရေးအစီအစဉ်အတွက်အသုံးပြုခဲ့သော PRA tools များနှင့်တစ်ခုချင်းစီအတွက် သုံးသပ် ချက်များ
- ၇။ ကော်မတီဝင်များရွေးချယ်ခြင်းနှင့်ကျေးရွာဖွံ့ဖြိုးရေးအစီအစဉ်ဆောင်ရွက်မှုမှတ်တမ်းခါတ်ပုံများ
- ၈။ ကျေးရွာအချက်အလက် (ပုံစံ-၁)
- ၉။ စီမံကိန်းစက်ဝန်းအချိန်ဇယား (ပုံစံ-၂)
- ၁၀။ ကျေးရွာဖွံ့ဖြိုးရေးဦးစားပေးအစီအစဉ် (ပုံစံ-၃)
- ၁၁။ ကျေးရွာအုပ်စုစီမံကိန်းလုပ်ငန်းခွဲရွေးချယ်ခြင်း (ပုံစံ-၄)
- ၁၂။ အစည်းအဝေးမှတ်တမ်းများ
- ၁၃။ ကဏ္ဍအလိုက်ဦးစားပေးဖွံ့ဖြိုးရေးလုပ်ငန်းစဉ်များ



၁။ ဖျော်ဘွယ်မြို့နယ် မြေပုံ

ဖျော်ဘွယ်မြို့နယ်အခြေပြမြေပုံ

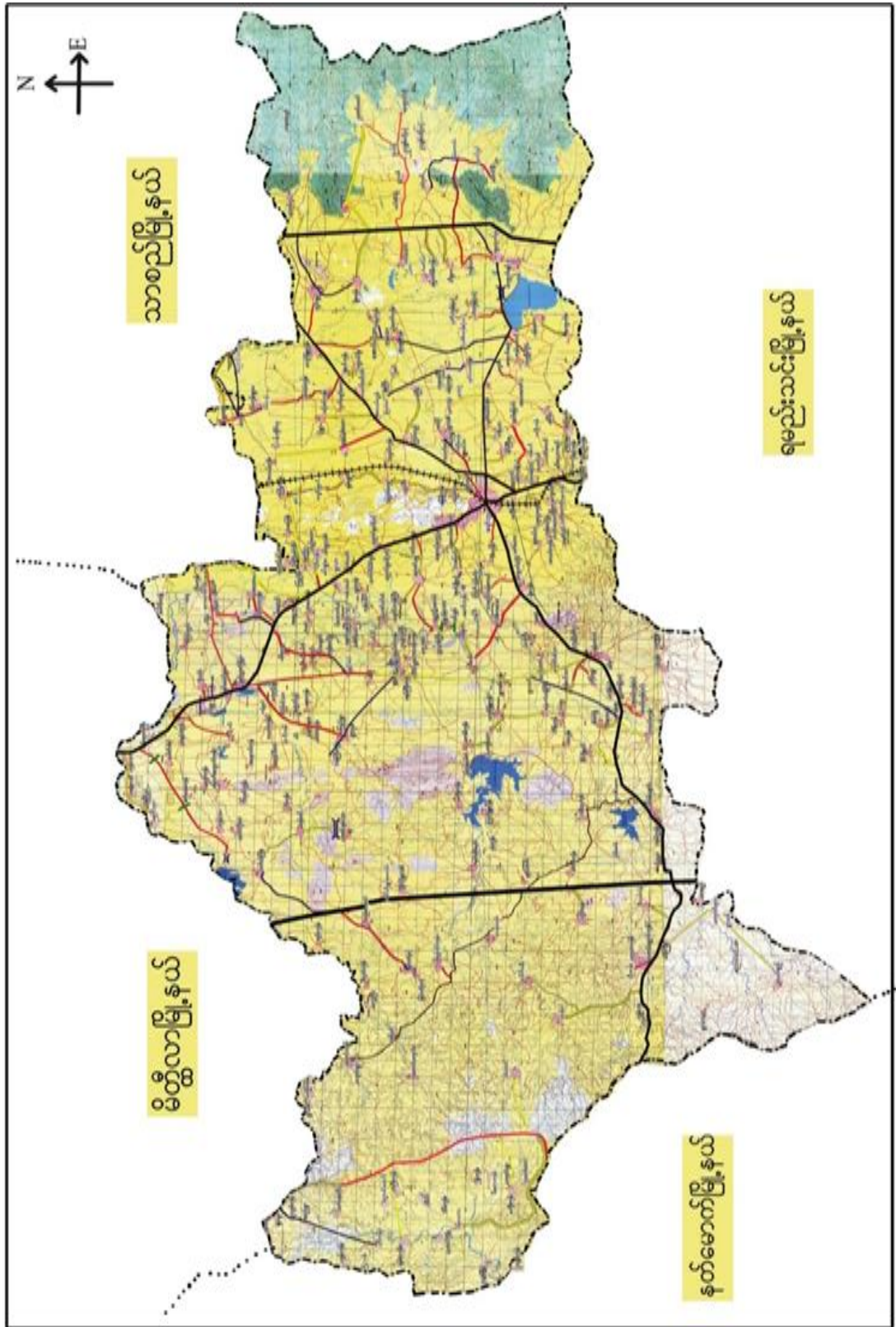



၂။ ရောင်းမကြီးကျေးရွာအုပ်စု





၃။ ကျေးရွာအုပ်စုတွင်ပါဝင်သော ကျေးရွာများ

၁။ ရောင်းမကြီး ၂။ညောင်ပင်တဲ ၃။ဆည်ရွာ ၄။ကုန်းသာ ၅။ထန်းတစ်ပင် ၆။သစ်ဆိမ့်ပင် ၇။ပိတောက်ပင်
၈။အုန်းပင်ခြံ ၉။ဒိုင်းရောင်း

၄။ ကျေးရွာ၏အခြေခံအချက်အလက်များ

ကျေးရွာသမိုင်းအကျဉ်း

ကျေးရွာသမိုင်းအကျဉ်း

ဆည်ရွာ ကျေးရွာသည် ရှေး အင်္ဂါကာလကပင် အနောက်
ဘက် တည်တည် တွင် ဆည်ကြီး တစ်ခုရှိရာ
ဝယ် ရွာအမည် ပေးရန် စဉ်းစားကြရာဝယ် ထိုဆည်
ကြီးကို ကိုးကား၍ ဆည်ရွာဟု အမည်တွင်ခဲ့

လေသည်. ရှေးမကြီး ကျေးရွာအုပ်စုတွင် ပါဝင်
ပါသည်. မျောက်တွယ် မြို့. ဇာ် အနောက်တောင်
ဒေါ်အရပ်တွင် တည်ရှိပြီး မြို့၌ (၅) မိုင်ခန့်
ကွာဝေးပါသည်. ဆည်ရွာ ကျေးရွာသည် အိမ်ခြေ
ပေါင်း (၁၃၀) အိမ်ရှိပါသည်. လူဦးရေမှာ
၅၄၇ ဦးရှိပြီး မမာလူမျိုးများ နေထိုင်ကြပါ
သည်. ကျေးရွာ၏ အဓိကအသက်မွေးဝမ်းကြောင့်
မှာ လယ်ယာစိုက်ပျိုးခြင်းဖြစ်ပါသည်.



- ထိခိုက်လွယ်သောအုပ်စုများလူဦးရေ (သက်ကြီး၊ မြေယာမဲ့၊ မသန်စွမ်းအုပ်စုများ)

သက်ကြီး	မြေယာမဲ့	မသန်စွမ်း
ကျား (၁၀)၊မ (၂၀)	ကျား (၂၀)၊မ (၁၀)	ကျား (-)၊မ (၁)

- ကျေးရွာတွင်းရရှိနိုင်သော ဝန်ဆောင်မှုများ (ကျန်းမာရေးဆေးခန်း၊ စာသင်ကျောင်း)

ဆေးရုံ/ဆေးခန်း	စာသင်ကျောင်း	စာကြည့်တိုက်	မူကြိုကျောင်း	ဈေး
မရှိ	ရှိ	မရှိ	မရှိ	မရှိ

- ရွာသူရွာသားများ၏ အဓိကစီးပွားရေးလုပ်ငန်း (စိုက်ပျိုးမွေးမြူရေး၊ အခြားသီးနှံများ)

မွေးမြူရေး		စိုက်ပျိုးရေး		အခြား
ကျွဲ	နွား	စပါး	ပဲ	ဆံပင်ဝယ်/ရောင်း

- အဓိကရရှိနိုင်သောအရင်းအမြစ်များ

ကျောက်	သဲ	ကျောက်ဆွေး	ဂျင်းမြေ	အခြား
မရှိ	ရှိ	မရှိ	မရှိ	မရှိ

- ကျေးရွာနှင့်သက်ဆိုင်သောအခြားအရင်းအမြစ်များ

သောက်သုံးရေရရှိနိုင်မှု	မြေလွတ် မြေရိုင်း	ဆည်ရေသောက်ဖရိယာ	အခြား
ရှိ	မရှိ	ရှိ	



၅။ လူထုပူးပေါင်းပါဝင်သော လူမှုဆန်းစစ်ခြင်းနှင့် အကဲဖြတ်ခြင်းလုပ်ငန်းစဉ် (PSA/ PRA) အကျဉ်းချုပ်ဇယား

စဉ်	ကရိယာများ (PRA Tools)	ရက် စွဲ	ဦးတည်အုပ်စုနှင့် ရည်ရွယ်ချက်များ	တက်ရောက်သူ			အဓိကဆွေးနွေးချက်များ
				ကျား	မ	ပေါင်း	
၁	ကျေးရွာလူမှုရေး၊ အရင်းအမြစ်ပြမြေပုံ (Social Map/ Resource Map)	၂၃.၃.၂၀၁၇	ရပ်မိရပ်ဖ၊ ကော်မတီဝင်များ၊ ကျေးရွာလူထုများ မြေပုံအားအသုံးပြု၍ ၎င်းတို့၏ အဓိကပြဿနာများ၊ အရင်းအမြစ်များနှင့် အခြေခံအဆောက် အအုံများ၊	၂၅	၃၀	၅၅	ကျေးရွာလူထု၏ ထင်ရှားသောမြေနေရာ၊အခြေခံ အဆောက်အအုံများ၊တိုင်းရင်းသ ားနှင့် ဘာသာရေး အဖွဲ့အစည်းများ၊မသန်စွမ်းသူရှိ သည့်အိမ်ထောင်စုများ၊အမျိုးသ မီးဦးဆောင်သည့်အိမ်ထောင်စုမ ျား၊လူမှုရေးဆိုင်ရာအချက်အလ က်များ။ ပြဿနာများနှင့် ဖြစ်နိုင်ခြေရှိသောအဆောက်အ အုံဦးသစ်များ
၂	ဥစ္စာနေကြွယ်ဝမှုအ ဆင့်သတ်မှတ်ခြင်း (Wealth Ranking)	၂၃.၃.၂၀၁၇	ကျေးရွာအတွင်းစီးပွ ားရေးအခြေအနေက ွဲခြားသောအုပ်စုများ ကိုစိစစ်ရန် ချမ်းသာ၊ အလယ်အလတ်၊နွမ်း ပါး၊ အလွန်နွမ်းပါးအုပ်စ များ	၂၀	၃၀	၅၀	ကျေးရွာအတွင်းရှိအိမ်ထောင်စုမ ျားအားလူမှုစီးပွားအခြေအနေအ လိုက် အုပ်စုများသတ်မှတ်ပေးခြင်း
၃	ကျေးမရေးရာကဏ္ဍ # ၁ ပိုင်ဆိုင်မှုနှင့်ခွဲခြမ်းစိ တ်ဖြာမှု	၂၃.၃.၂၀၁၇	အမျိုးသားနှင့်အမျိုး သမီးများ(အရင်းအ မြစ်ပိုင်ဆိုင်အသုံးချ မှု)	၁၅	၃၀	၄၅	အမျိုးသားနှင့်အမျိုးသမီးများ(အ ရင်းအမြစ်ပိုင်ဆိုင်အသုံးချမှု၊ ထိန်းချုပ်မှုအားခွဲခြမ်းစိတ်ဖြာခြင် း)။
၄	ရာသီခွင်ပြပြက္ခဒိန် (Seasonal Calendar)	၂၃.၃.၂၀၁၇	ကော်မတီဝင်၊ အမျိုးသမီး၊ အမျိုးသားများ	၃၀	၃၅	၆၅	ကျေးရွာတွင် တစ်နှစ်ပတ်လုံးကွဲပြားခြားနားစ သာအချိန်အလိုက် ဖြစ်ပျက်ဆောင်ရွက်ခဲ့သည့်ရာ သီဥတု၊ စိုက်ပျိုးသီးနှံများ၊ လယ်ယာလုပ်ငန်းများ၊ နေစားလုပ်ငန်းများ၊ မွေးမြူရေးလုပ်ငန်းများ၊ ဝမ်းစာဖူလုံမှု နှင့် ပွဲတော်များ



၅	ကျားမရေးရာ# ၂ ပင့်ကူအိမ် ကွန်ယက် (Spider Web)	၂၃.၃.၂၀၁၇	အမျိုးသားများ နှင့် အမျိုးသမီးများ	၃၀	၂၉	၅၉	ကျေးရွာအတွင်းရှိအမျိုးသမီးများ ၏ အခြေအနေကိုသိရှိစေရန်တန်း တူအခွင့်အရေးရရှိမှု နှင့် မရရှိသည့် အကြောင်းအရင်း၊ ပညာရေးအတွက်ဆုံးဖြတ်ချက်ချ ခြင်း၊ အိမ်မှုကိစ္စဆောင်ရွက်မှု
၆	အဖွဲ့အစည်းချိတ် ဆက်ပုံ- ပင်းပုံစံ(Venn Diagram)	၂၃.၃.၂၀၁၇	ကျေးရွာအုပ် ချုပ်ရေးအဖွဲ့၊ ကျေးရွာစီ/ ထောက်အဖွဲ့	၂၅	၃၀	၅၅	ကျေးရွာတွင်းရှိအဓိကအုပ်စုများ၊ အဖွဲ့အစည်းများတည်ရှိနေမှုကိုသိ ရှိရန်၊ ၎င်းအဖွဲ့ အစည်းများ၊အုပ်စုများ ဆက်စပ်နေမှု၊ပူးပေါင်းဆောင်ရွ က်မှုအားသိရှိနိုင်ရန်၊
၇	ကျေးရွာ၏မျက်မှန်း ချက်(၄)နှစ်စာကျေး ရွာဖွံ့ဖြိုးရေးအစီအ စဉ်	၂၃.၃.၂၀၁၇	အမျိုးသားအုပ်စု၊အ မျိုးသမီးအုပ်စု၊လူင ယ်အုပ်စု၊ ရပ်မိရပ်ဖအုပ်စု	၂၅	၃၀	၅၅	ကျေးရွာသားများ၏ မဲပေးရွေးချယ်ထားသည့် ဖွံ့ဖြိုးတိုးတက်ရေးလုပ်ငန်းစဉ်များ အားဦးစားပေးအလိုက်သတ်မှ တ်ချက်



ကျေးရွာသယံဇာတပြမြေပုံ

လူမျိုးရေး အခြေပြနှင့် သယံဇာတအမျိုးအမြစ်ပြ မြေ ပုံ

ကျေးရွာ - ဆဌာရွာ

ကျေးရွာအုပ်စု - ရွှေငါးကြေး

မြို့နယ် - ပေပြာဘွယ်

ရက်စွဲ - ၂၃.၃.၂၀၁၇

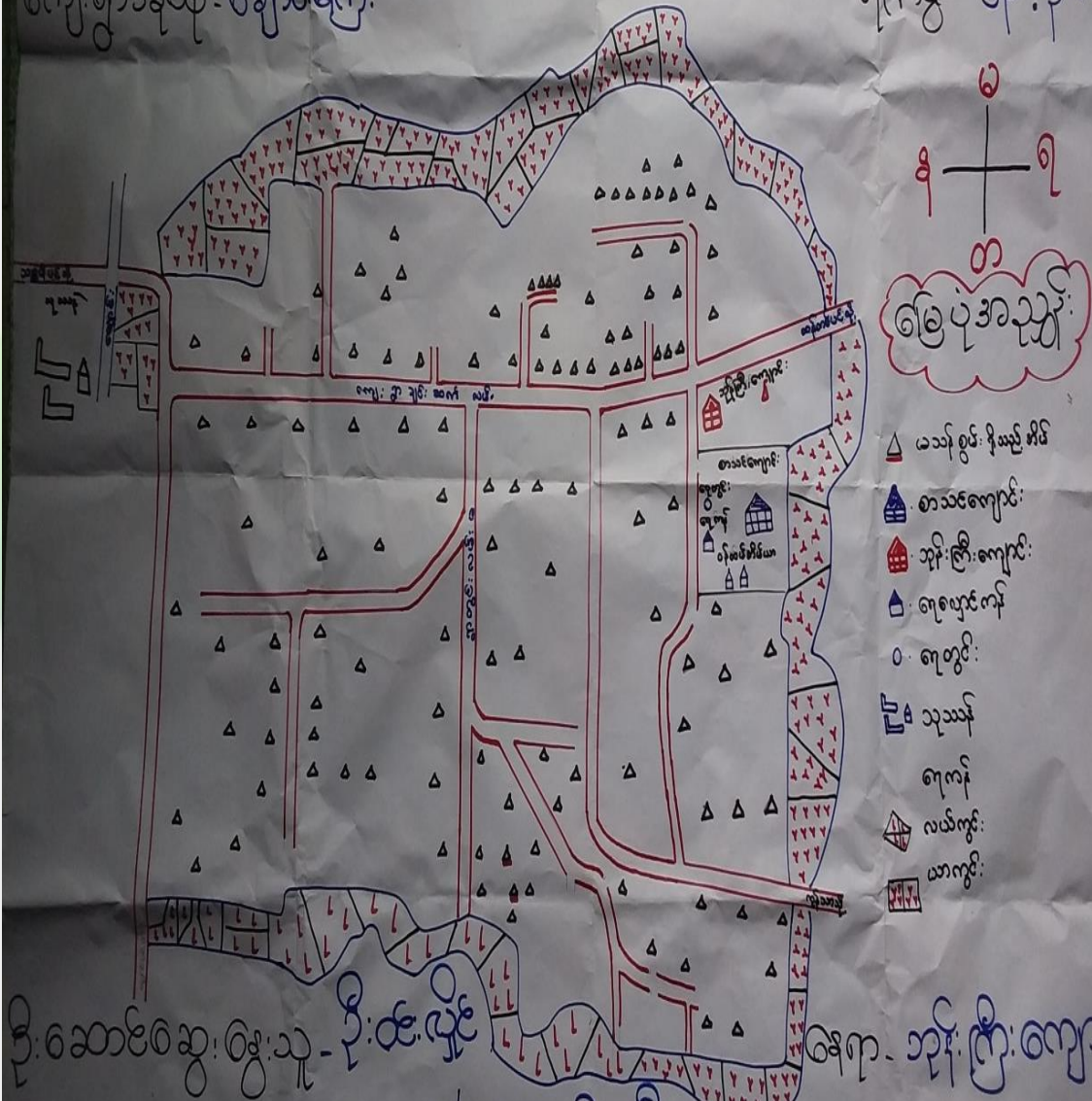

မြေပုံအသွင်

- ▲ မသန်စွမ်း ရှိသည့် မိင်
- စာသင်ကျောင်း
- ဘုန်းကြီးကျောင်း
- ရေပွင့်ကန်
- ရေတွင်း
- သူသန်
- ရေကန်
- လယ်ကွင်း
- ယာကွင်း

ဦးဆောင်ဆွေးနွေးသူ - ဦးထွန်းညွှန်

ပိုင်ဆိုင်ဆောင်ရွက်သူ - အမျိုးသား (၂၅)၊ အမျိုးသမီး (၃၀)

မြတ်တမ်းတင်သူ - ဒေါ်ခနွာထွေး

ရေးရာ - ဘုန်းကြီးကျောင်း

အချိန် - ၂:၀၀ နာရီ



ယုမ္မာရေ: အခြေပြ နှင့် သယ်ယာပို့ဆောင်ရေး

အရင်းအမြစ် ဖြစ်ပေါ်ပုံ

ကျေးရွာ - ဆည်ရွာ

ကျေးရွာအုပ်စု - ရောင်းမကြီး

မြို့နယ် - ပျော်ဘွယ်

ရက်စွဲ - ၂၃.၃.၂၀၁၇

ဆွေးနွေးခြင်း နှင့် ဆုံးဖြတ်ခြင်း

- လယ်ကွင်းများ ပေါများပြီး စိုက်ပျိုးရေးကို အဓိကလုပ်ကိုင်၍ အသက်မွေးကြသောကြောင့်။

- တစ်ရွာလုံး ဗုဒ္ဓဘာသာကို ကွပ်ကဲကြပါသည်။

- မိုးတွင်းကာလတွင် သွားလာရခက်ခဲပါသည်။

▲ လမ်းပန်းဆက်သွယ်ရေးကောင်းမွန်ရန်။

▲ လျှပ်စစ်မီးရရှိရန်။

▲ ဝင်ငွေတိုးလုပ်ငန်းများ ရရှိရန်။



ကျေးရွာအရင်းအမြစ် ပိုင်ဆိုင်မှုသုံးသပ်ခြင်း။

ပိုင်ဆိုင်မှု သုံးသပ်ခြင်း

ကျေးရွာ-ဆည်ရွာ ကျေးရွာအုပ်စု-ချောင်းမကြီး	အရင်းအမြစ် သုံးစွဲမှု ပုံစံပြု ဇယား	အရင်းအမြစ် ထိန်းချုပ်မှု ပုံစံပြု ဇယား	မြို့နယ်-ပျော်ဘွယ် ရက်စွဲ- ၂၁. ၇. ၂၀၁၁
အမျိုးသား သုံးဘီး ထွန်စက်	အမျိုးသမီး ထိုင်ပီး အင်အားစက်	အမျိုးသား ထွန်စက် ဗွား ဆိုင်ကယ် ဇာလွင်း ဇာကန် သုံးဘီး	အမျိုးသမီး ထိုင်ပီး အင်အားစက် ထွန်စက် စပါး လမ်း
အရင်းအမြစ် သုံးစွဲမှု ပုံစံပြု ဇယား	အမျိုးသား + အမျိုးသမီး ဇာလွင်း ဇာကန် ဆိုင်ကယ် လမ်း ထွန်စက် ဗွား စပါး	အမျိုးသား ထွန်စက် ဗွား ဆိုင်ကယ် ဇာလွင်း ဇာကန် သုံးဘီး	



ပိုင်ဆိုင်မှုသုံးသပ်ခြင်း

ကျေးရွာ - ဆည်ရွာ မြို့နယ် - ပျော်ဘွယ်

ကျေးရွာအုပ်စု - ရှေးမကြီး ရက်စွဲ - ၂၃.၃.၂၀၁၇

ဆွေးနွေးခြင်း နှင့် ဆန်းစစ်ခြင်း

- အပ်ချုပ်စက်၊ ထပ်မံမီးတိုက် အမျိုးသမီးများမှ ထိန်းချုပ်သုံးစွဲကြသည်။
- အမျိုးသားများ ထိန်းချုပ်ထွက်ခွာခြင်း၊ အားလုံး ဆိုင်ကယ်၊ ရေတွင်း၊ ရေကန်၊ သုံးစွဲမိတိုက် ထိန်းချုပ်ပါသည်။
- ကြက်သွန်၊ ခေါင်းလက်တို့ကို အမျိုးသား၊ အမျိုးသမီးတို့ ထိန်းချုပ်ပါသည်။



၅။ ကျေးရွာ၏လူမှုစီးပွားအဆင့်သတ်မှတ်ခြင်း။ (Wealth Ranking)

ကျေးရွာ - ဆည်ရွာ		ဥစ္စာဓနကြွယ်ဝမှုအဆင့်သတ်မှတ်ခြင်း	
ကျေးရွာအုပ်စု - ဧရာဝတီ		မြို့နယ် - မြောက်ဥက္ကလာပ	
အမျိုးအစား	သတ်မှတ်ချက် / ညွှန်းလိန်းများ	စိန်ထောင်စု အရေအတွက်	ရာခိုင်နှုန်း
ချမ်းသာ			
အလယ်အလတ်	၂ ထပ်အိမ် ၁ လယ် - ၅ ဧက အထက် ၊ ကံအေး ၊ များကျောင်းထားပြီး ဆုံးဘီး ၊	၃၀	၂၃%
ခွင်းပါး	ခွင်ရိုးထပ်ကန် ၊ ယုန်စား ၊ ဆိုင်ကပ် ၊ ကလေးများ အလယ်တန်းကျောင်းဆိထားနိုင် ၊ ငယ် - ၁ ဧက	၄၀	၃၁%
အပွန်ခွင်းပါး	ခွင်ရိုးထပ်ကန် ၊ ခြမ်းဆုံး ၊ ကလေးများ ၊ မူလတန်း ကျောင်း ၊ ထိထားနိုင် ၊ အထွေးရှိ ၊ ထက်ထပ်လက်စား	၆၀	၄၆%
စုစုပေါင်း		၁၃၀	၁၀၀%



ဥစ္စာနေကြွယ်ဝမှုသုံးသပ်ချက်။

ဥစ္စာနေကြွယ်ဝမှုအဆင့်သတ်မှတ်ခြင်း

ကျေးရွာ - ဆည်ရွာ

မြို့နယ်-ပျော်သွယ်

ကျေးရွာအုပ်စု-ချောင်းမကြီး

ရက်စွဲ-၂၃.၃.၂၀၁၇

ဆွေးနွေးခြင်းနှင့်ဆန်းစစ်ခြင်း

- ကျေးရွာတွင်အလွန်နှုတ်ပါးသော အိမ်ထောင်စု (၆၀) ရှိပါသည်။

- ဆင်းရဲနှုတ်ပါးသည်အကြောင်းမှာနေစား၊ လက်လုပ်လက်စားလုပ်ဆောင်နေရသော ကြောင့် ကလေးများမူလတန်းအထိသာ ကျောင်းထားနိုင်ခြင်း။

- လမ်းဖောက်လုပ်ခြင်းလုပ်ငန်းများသည် လုပ်အားခရရှိခြင်းဖြင့်ဝင်ငွေရလာမည်။

- ကျေးရွာတွင်ဆေးပေးခန်းရှိခြင်းကြောင့် မြို့သို့ဆွားရစ်ငွေကုန်ကျသက်သာလာမည်။



ရာဘီခွင်ဖြူဖြူကွန်ဒို

ကျေးဇူး- ဆဋ္ဌာ

မြို့နယ်- ပျော်ဘွယ်

ကျေးဇူးအုပ်စု- ရှေးစင်းမကြီး

ရက်စွဲ- ၂၃. ၃. ၂၀၁၇

ဆွေးနွေးခြင်းနှင့် ဆန်းစစ်ခြင်း

- ကျေးဇူးတွင် အများအားဖြင့် စိုက်ပျိုးရေးတွင်
ခရမ်းချဉ်၊ ဝါ၊ ပဲအမျိုးမျိုး၊ နှမ်း၊ ပေါင်းစိုက်၊
ကြက်သွန် စိုက်ပျိုးကြပါသည်။

- ကျေးဇူးတွင် အပူဝင်၊ အပူလျှပ်၊ မျက်စိနာ၊
ဟက်သက်၊ ဖျားနာ၊ ဝမ်းဖောဝမ်းရောင်
ဖြစ်ကြပါသည်။

- တန်ခူး၊ ကဆုန်၊ နယုန်၊ တော်သလင်း၊
သီတင်းကျွတ်၊ တန်ဆောင်မုန်း၊ နတ်တော်၊
တပို့တွဲလများတွင် ထိခွင့် နည်း၍၊
ဝါဆို၊ ဝါခေါင်၊ ဖြာသို၊ တပေါင်းလများ
တွင် ထိခွင့်များပါသည်။

- နယုန်၊ ဝါဆို၊ ဝါခေါင်၊ နတ်တော်၊ ဖြာသို၊
တပို့တွဲလများတွင် ထွက်ငွေ နည်းပါသည်။



ပင်းပုံစံကိုသုံးပြု၍ အဖွဲ့အစည်းများချိတ်ဆက်မှု

ပင်းပုံစံအသုံးပြု၍ အဖွဲ့အစည်း နှင့်
ချိတ်ဆက်မှုများအား ဖော်ပြခြင်း

ကျေးရွာ . ဆည်ရွာ
ကျေးရွာအုပ်စု . ချောင်းမကြီး

မြို့နယ် - လျော်ဘွယ်
ရက်စွဲ - ၂၃ . ၃ . ၂၀၁၇

ကျေးရွာလူထု

- စာထွေ၊ နယ်ချုပ်ရေးဌာန၊ ရုံး
- ပညာရေး ဌာန၊ ရုံး
- ဂေါတက နဖဲ
- မိဘဆရာ နသင်း
- ဆယ်စိမ်း ဌာန၊ နဖဲ
- လူထုဗဟို မြေစီမံကိန်း
- စိုက်ပျိုးရေး သစ်တောက နမူနာ၊ ဆက်စွဲက နသင်း
- စိုးသက် နဖဲ

ဦးဆောင်ဆွေးနွေးသူ - ဦးကျော်ဆွေ၊ ဒေါ်ခင်ဝင်း
ပါဝင်ဆောင်ရွက်သူ - အမျိုးသား ၂၅၊ အမျိုးသမီး (၃၀)
မှတ်တမ်းတင်သူ - ဒေါ်ဓမ္မာထွေး

ရေးရာ - ဘုန်းကြီးကျောင်း
အချိန် - ၃:၄၅ မိနစ်



ဗိုလ်ချုပ်အောင်မြင်အဖွဲ့အစည်းနှင့်
ဘိုလ်ဆန်မြို့များအားလေ့လာခြင်း

ကျေးရွာ - ဆည်ရွာ
 ကျေးရွာအုပ်စု - ချောင်းမကြီး

မြို့နယ် - ပျော်ဘွယ်
 ရက်စွဲ - ၂၃ . ၃ . ၂၀၁၇

ကျေးရွာအတွင်းရှိ အဖွဲ့အစည်းများ ကျေးရွာပြင်ပရှိ အဖွဲ့အစည်းများ

ဆယ်အိမ်ခြံမြားအဖွဲ့

- အထွေအမြင်အဖွဲ့

- ယုတရေးအဖွဲ့

မိဘဆရာအသင်း

- လ.ဝ.က

- မြေစာရင်း

ဂေါဝကအဖွဲ့

- ရေစာရင်း

အမျိုးသမီးထိန်းသိမ်းရေးအဖွဲ့

- မြို့နယ်ဆေးရုံ

- က.ည.ဒ်

မီးသတ်အဖွဲ့

- စိုက်ပျိုးရေး၊ သစ်တောရေးရာ

- ကျေးလက်ဒေသဖွံ့ဖြိုးရေး

- မီးသတ်အဖွဲ့

- လူထုစာပေအဖွဲ့



ဗင်း: ပုံစံအသုံး ပြု၍ အဖွဲ့ အစည်း နှင့်
ချိတ်ဆက်မှုများ အား လေ့လာခြင်း

ကျေး: ရွာ - ဆည်ရွာ

မြို့နယ် - ပျော်သွယ်

ကျေး: ရွာအုပ်စု - ချောင်းမကြီး

ရက်စွဲ - ၂၃.၃.၂၀၁၇

ဆွေးနွေး ဖြစ်နိုင်ဆုံး ဝတ်ခြင်း

- မိဘဆရာ အသင်း ၊ ဂေါပက အဖွဲ့ ၊ အမျိုးသမီး ထက်ရွက်အသင်း တို့သည် ကျေးရွာ အတွင်း အဖွဲ့အစည်းများ နှင့် သာဓက ၊ နာရေး ၊ ဘာသာရေး တို့တွင် အဓိက ပါဝင်သည်။

- ဆယ်အိမ်ဖွဲ့ အဖွဲ့တို့ သည် ဖွံ့ဖြိုးရေးလုပ်ငန်းများ တွင် အဓိက ပါဝင်သည်။

- ကျေးရွာရှိ လူမှုရေး ကိစ္စရပ်များ အား မြို့နယ် လ.ဝ.က ရုံး နှင့် ချိတ်ဆက်ဆောင်ရွက်သည်ကို တွေ့ရပါသည်။

- ကျေးရွာမှာရှိသည့် မြေယာ ကိစ္စရပ်များ အား မြို့နယ်မြေ စာရင်းရုံး နှင့် ချိတ်ဆက်ဆောင် ရွက်သည်ကို တွေ့ ရှိရပါသည်။



ပင့်ကူအိမ်ကွန်ယက် နှင့် သုံးသပ်ချက်

ပင့်ကူအိမ် သုံးသပ်ခြင်း

ကျေးဇူး - ဆည်ရွာ
ကျေးဇူးအုပ်စု - ချောင်းမကြီး

မြို့နယ် - ပျော်တွယ်
ရက်စွဲ - ၂၃.၃.၂၀၁၇

အချိုးသား

ဦးဆောင်ဆွေးနွေးသူ - ဦးအောင်သန်းလွင်
ပါဝင်ဆောင်ရွက်သူ - အချိုးသား (၂၀)
မှတ်တမ်းတင်သူ - ဒေါ်စန္ဒာထွေး

နေရာ - ဘုန်းကြီးကျောင်း
အချိန် - ၂:၃၀ မိနစ်



ပင်ကုအိမ်သုံ သင်ကြားခြင်း

ကျေးဇူး - ဆည်းစွာ
ကျေးဇူးတင်စွာ - ရောင်းမကြီး

မြို့နယ် - ယော်ဘွယ်
ရက်စွဲ - ၂၀၂၀.၂.၂၀

အချို့သမီး

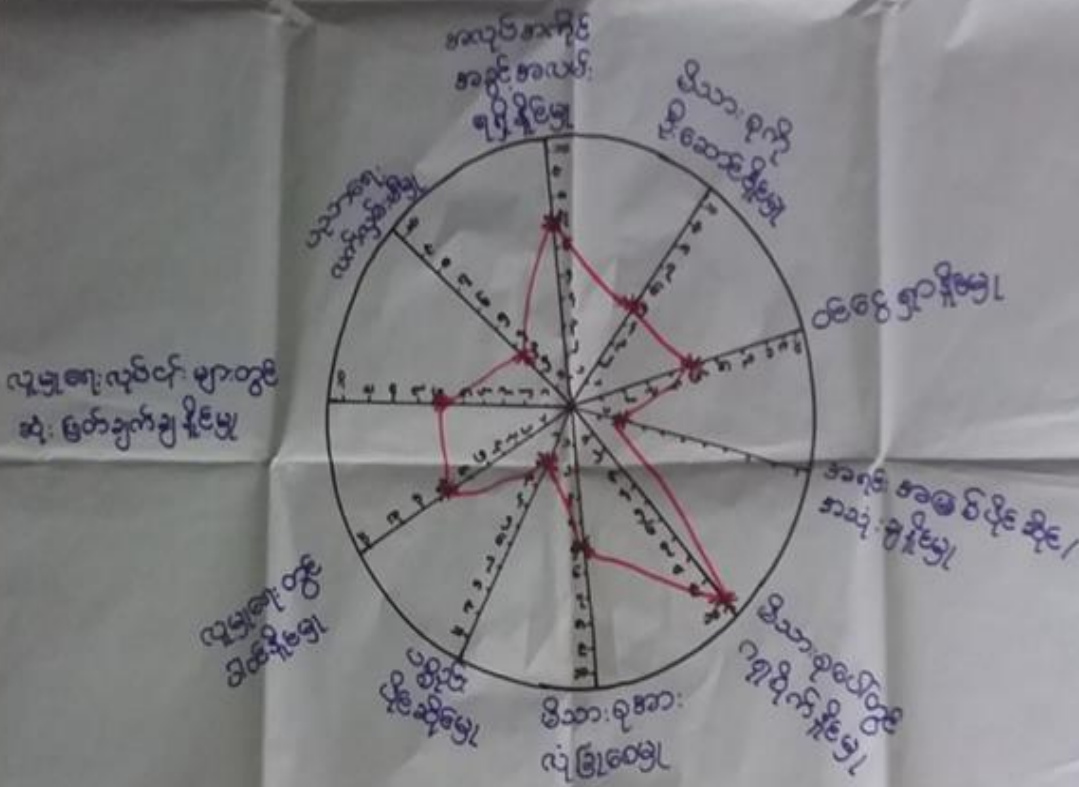

ပိုဆောင်ဆောင်ရေးသူ - ဒေါ်ပု
ပိုဆောင်ဆောင်သူ - အချို့သမီး (၂၃)
မှတ်တမ်းတင်သူ - ဒေါ်ဇွဲဆွဲ

ရေးရာ - ဘုန်းကြီးကျောင်း
အချိန် - ၂:၃၀ မိနစ်



ကျေးဇူး ဆည်ရွာ
ကျေးဇူးအုပ်စု-ရှေးမကြီး

ထင်ရှားအိမ်သုံးသင်္ဘော

မြို့နယ်-ပျော်ဘွယ်
ရက်စွဲ-၂၃. ၃. ၂၀၁၇

အချိုးသား + အမျိုးသမီး



ဒီးဆော်ဆွေးနွေးသူ- ဦးအောင်သုံးလွင် ၊ ဒေါ်ပု
ထံဆော်ရွက်သူ- အချိုးသား(၂၀၁), အမျိုးသမီး(၂၂)
တံတစ်တံသူ- ဒေါ်ခန္ဓာထွေး

ရေးရာ- ဘုန်းကြီးကျော်
အချိန်- ၂: ၃၅ မိနစ်



ပင့်ကူအိမ်သုံးသပ်ခြင်း

ကျေးဇူး - ဆည်ရွာ

မြို့နယ် - ပျော်ဘွယ်

ကျေးဇူးအုပ်စု - ချောင်းမကြီး

ရက်စွဲ - ၂၃.၃.၂၀၁၇

ဆွေးနွေးခြင်းနှင့်ဆန်းစစ်ခြင်း

- အမျိုးသမီးများအားနည်းရခြင်းမှာ အိမ်မွှာကိစ္စများဆောင်ရွက်နေရခြင်း၊ မိသားစုအပေါ်တွင်အနီးကပ်စောင့်ရှောက်နေရခြင်း၊ လက်မွှာမညာစားနည်းနေရခြင်း။

- အလုပ်အကိုင်အခွင့်အလမ်းရရှိနိုင်မှုမရှိတို့တွင်သာ အမျိုးသား၊ အမျိုးသမီးပူးတွဲဆောင်ရွက်သည့်ကိစ္စသာတွေ့ရပါသည်။

- အမျိုးသားများမိသားစုပေါ်တွင် ဂရုစိုက်မှုအားနည်းရခြင်းမှာ ဝင်ငွေဦးဆောင်ရှာဖွေနေရသောကြောင့်ဖြစ်သည်။



၇။ ကျေးရွာ၏ မျော်မှန်းချက်(၄)နှစ်စာကျေးရွာဖွံ့ဖြိုးရေးအစီအစဉ်

ကျေးရွာဖွံ့ဖြိုးတိုးတက်ရေး လုပ်ငန်းများ

ကျေးရွာ- ဆည်ရွာ
ကျေးရွာအုပ်စု-ချောင်းမကြီး

အမျိုးသား

မြို့နယ်-ပျော်ဘွယ်
ရက်စွဲ- ၂၃ . ၃ . ၂၀၁၇

ပြဿနာအခက်အခဲများ	ရွှေ့ပြောင်းချက်(ရောက် ၅ နှစ်)	ဖွံ့ဖြိုးတိုးတက်ရေးလုပ်ငန်းများ
- သွားလာရခက်ခဲခြင်း	- ကျေးရွာတွင်းလမ်း အားလုံးကောင်းမွန်ရမည်	- ကျေးရွာတွင်းလမ်း (ကျောက်ချောလမ်း)
- သွားလာရခက်ခဲသည် အတွက်မီးပွားများဖြင့် မြီးခြင်း	- ရွာတွင်းဆက်လမ်းကောင်း မွန်ရမည်။	- ကျေးရွာ ချွန်ဆက်လမ်း (ကျောက်ချောလမ်း)
- ဆေးပေးခန်းမရှိသည် အတွက်ကျန်းမာရေးဆက်ခံနိုင် ခြင်း	- ကျေးလက်ဆေးပေးခန်း ရှိရမည်	- ကျေးလက်ဆေးပေးခန်း
- ကလေးများစာသင်ကျောင်း ဆောင်မလုံလောက်သည် စာတွက်ခန်းခြင်း	- စာသင်ကျောင်းဆောင် လုံလောက်စွာရှိရမည်	- စာသင်ကျောင်းဆောင် သစ်
- လျှပ်စစ်မီးမရှိသည်အတွက် ကလေးများစာတွက်ခန်းခြင်း	- လျှပ်စစ်မီးရှိရမည်	- လျှပ်စစ်မီး
- ရွာဘုံပစ္စည်းများထား ရာမရှိသည်အတွက်ခန်းခြင်း	- ရွာဘုံအဆောက်အအုံ ရှိရမည်	- ရွာဘုံအဆောက်အအုံ
- ဗဟုသုတမရှိသည်အတွက် မီးပွားများခန်းခြင်း	- ကျေးရွာစာကြည့်တိုက် ရှိရမည်	- စာကြည့်တိုက်
- ကျောင်းခြံလှမ်းရှိလျှင် သည်အတွက်ကလေးများ ကန့်ရယ်ခြင်း	- ကျောင်းခြံလှမ်းရှိ ရှိရမည်	- ကျောင်းခြံလှမ်းရှိ



ပြဿနာအခက်အခဲများ	မျှော်မြင်ချက်(အောင် ၅၂၆)	ဖွံ့ဖြိုးတိုးတက်ရေးလုပ်ငန်းများ
- ရေချိုမရှိသည့် အတွက် ခက်ခဲခြင်း	ဆောက်သုံးရေအဖျက် အလောက်ရှိရမည်။	အဖျက် - ရေချိုတွင်း
- လျှပ်စစ်ဓါတ်မရှိသည့် အတွက်ကလေးများ စာကျက်ရန်ခက်ခဲခြင်း - အိမ်တွင်းဖွဲ့လုပ်ငန်း မရှိ သည့်အတွက်စီးပွားရေး ခက်ခဲခြင်း	လျှပ်စစ်ဓါတ်ရှိရမည် - စက်ချက်လုပ်ငန်း ရှိရမည်။	ဇယားရန် - လျှပ်စစ်မီးရှို့ရန် - အိမ်တွင်းဖွဲ့လုပ် ငန်း (စက်ချက်)
- လမ်းမကောင်းသည့် အတွက်သွားလာရခက် ခဲခြင်း	- လမ်းအားလုံး ကောင်းမွန်ရမည်။	- လမ်းကောင်းဖွံ့ ရေး (အသစ်)
- ကျောင်းဆောင်မလုံ လောက်သည့် အတွက် ကလေးများ ခက်ခဲခြင်း	- ကျောင်းဆောင် ကောင်းမွန်ရမည်။	- ကျောင်းဆောင် ဆောက်ရန် သစ် ခင်းချရေး
- ရာရေးကူညီ မြေယာပိုင် မရှိသည့် အတွက် ခက်ခဲခြင်း	- ရာရေးကူညီမြေကား ရှိရမည်။	- ရာရေးကူညီမှု ယာဉ်



ကျေးရွာဖွံ့ဖြိုးတိုးတက်ရေးလုပ်ငန်းများ

ကျေးရွာ- ဆည်ရွာ
ကျေးရွာအုပ်စု- ချောင်းမကြီး

အချို့သမီး

ဦးနှစ် - ပျော်ဘွယ်
ရက်စွဲ - ၂၃.၃.၂၀၁၇

ပြဿနာအခက်အခဲများ	ဖြေရှင်းခြင်း (ရောက်ရှိမှတ်)	ဖွံ့ဖြိုးတိုးတက်ရေးလုပ်ငန်းများ
သွားလာရခက်ခဲခြင်း	ကျေးရွာတွင်းလမ်းအားလုံး ကောင်းမွန်စေရန်	ကျေးရွာတွင်းလမ်း (ကျောက်ချော)
သွားလာရခက်ခဲသည့် အတွက်စီးပွားရေးများ ချွတ်ချွတ်ခြင်း	- ရွာတွင်းလမ်းကောင်း မွန်စေရန်	ကျေးရွာတွင်းလမ်း (ကျောက်ချော)
- ဆေးပေးရန် မရှိသည့် အတွက်လမ်းမကောင်းခြင်း	- ကျေးလက်ဆေးပေးရန် ရှိရမည်	- ကျေးလက်ဆေးပေးရန်
- ကျောင်းခြံရံများ မရှိ ပျက်စီးသည့်အတွက် ကလေးများ အန္တရာယ်ရှိခြင်း	- ကျောင်းခြံရံများ ရှိရမည်	- ကျောင်းခြံရံများ
- လျှပ်စစ်မီး မရှိသည့် အတွက် ကလေးများ ဓား ကျက်ရန်ခက်ခဲခြင်း	- လျှပ်စစ်မီး ပေးရမည်	လျှပ်စစ်မီး
- ရွာဘုံပစ္စည်းများ ထားရာမရှိသည့်အတွက် ခက်ခဲခြင်း	- ရွာဘုံအဆောက် အအုံ ပေးရမည်	ရွာဘုံအဆောက် အအုံ
- ကလေးများ ဓားထိုးကျွမ်း ဆေးရန်မရှိသည့်အတွက် ခက်ခဲခြင်း	- ဓားထိုးကျွမ်းဆေး ရန်ပေးရန်ရှိရမည်	ဓားထိုးကျွမ်းဆေး ရန်
- ဗဟုသုတမရှိသည့် အတွက်စီးပွားရေး ခက်ခဲခြင်း	- ဓာတ်လျှပ်စက်ပေးရန်	- ဓာတ်လျှပ်စက်
- လက်ဖျံပညာမရှိသည့် အတွက် စီးပွားရေး ခက်ခဲခြင်း	- လက်ဖျံပညာတတ်စွမ်း ပေးရမည်	- လက်ဖျံပညာ ပေးရမည်



၆။ ကော်မတီဝင်များရွေးချယ်ခြင်းနှင့်ကျေးရွာဖွံ့ဖြိုးရေးအစီအစဉ်ဆောင်ရွက်မှုမှတ်တမ်းဓါတ်ပုံများ



ကော်မတီရွေးချယ်ရန် မဲရေတွက်နေစဉ်



စီမံကိန်းမိတ်ဆက်အစည်းအဝေးမှတ်တမ်းဓါတ်ပုံ



အမျိုးသမီးများပင့်ကူအိမ်ကွန်ယက်ရေးဆွဲနေစဉ်မှတ်တမ်းဓာတ်ပုံ



ကျေးရွာဖွံ့ဖြိုးရေးဦးစားပေးမဲပေးရန်တန်းစီနေကြစဉ်



ကျေးရွာလုပ်ငန်းခွဲအတွက်အခက်အခဲများဖော်ထုတ်ဆွေးနွေးစဉ်





၇။ ကော်မတီဝင်များစာရင်း

ကော်မတီဝင်များစာရင်း: ဒုတိယ - ညွှန်ကြားရေး၊ ကျေးဇူး - ဆည်ကွဲ

စဉ်	အမည်	ကျား-မ	ရာထူး
၁	ဒေါ်ခင်အေး	ကျား	ကျေးဇူးစောစောတက္ကသိုလ်
၂	ဒေါ်လှစန်း	ကျား	ကျေးဇူးစောစောတက္ကသိုလ်
၃	ဒေါ်ခင်အေး	မ	ကျေးဇူးစောစောတက္ကသိုလ်
၄	ဒေါ်အေးအေး	ကျား	ကျေးဇူးစောစောတက္ကသိုလ်
၅	ဒေါ်အေးအေး	မ	ကျေးဇူးစောစောတက္ကသိုလ်
၆	ဒေါ်အေးအေး	မ	ဝတ်တုံကျေးဇူးစောစောတက္ကသိုလ်
၇	ဒေါ်အေးအေး	ကျား	ဝတ်တုံကျေးဇူးစောစောတက္ကသိုလ်
၈	ဒေါ်အေးအေး	ကျား	ဝတ်တုံကျေးဇူးစောစောတက္ကသိုလ်
၉	ဒေါ်အေးအေး	ကျား	လှိုင်ဖြူကျေးဇူးစောစောတက္ကသိုလ်
၁၀	ဒေါ်အေးအေး	မ	လှိုင်ဖြူကျေးဇူးစောစောတက္ကသိုလ်
၁၁	ဒေါ်အေးအေး	ကျား	လှိုင်ဖြူကျေးဇူးစောစောတက္ကသိုလ်
၁၂	ဒေါ်အေးအေး	ကျား	ကျေးဇူးစောစောတက္ကသိုလ်
၁၃	ဒေါ်အေးအေး	ကျား	စောစောတက္ကသိုလ်
၁၄	ဒေါ်အေးအေး	ကျား	စောစောတက္ကသိုလ်
၁၅	ဒေါ်အေးအေး	မ	စောစောတက္ကသိုလ်
၁၆	ဒေါ်အေးအေး	ကျား	စောစောတက္ကသိုလ်
၁၇	ဒေါ်အေးအေး	ကျား	စောစောတက္ကသိုလ်
၁၈	ဒေါ်အေးအေး	မ	စောစောတက္ကသိုလ်
၁၉			
၂၀			
၂၁			
၂၂			
၂၃			
၂၄			
၂၅			

စုစုပေါင်း: (၁၀) ယောက် ကျား: (၁၂) ယောက် +မ- (၁၅) ယောက်

ကျေးဇူးအုပ်စုစီမံကိန်းအထောက်အကူပြုကော်မတီ

ဒေါ်ခင်အေး
ဒေါ်ခင်အေး

ကျေးဇူးအုပ်စုစီမံကိန်းအထောက်အကူပြုကော်မတီ၊ ဥက္ကဋ္ဌ
ကျေးဇူးအုပ်စုစီမံကိန်းအထောက်အကူပြုကော်မတီ၊ ဥက္ကဋ္ဌ

ဒေါ်ကျေးဇူး

ကျေးဇူးအုပ်စုစီမံကိန်းအထောက်အကူပြုကော်မတီ၊ ဘဏ္ဍာရေးဥက္ကဋ္ဌ
ကျေးဇူးအုပ်စုစီမံကိန်းအထောက်အကူပြုကော်မတီ၊ ဘဏ္ဍာရေးဥက္ကဋ္ဌ

မှတ်တမ်းတင်သူ
အမည်။

ရာထူး။ လူထုစည်းရုံးရေးမှူးရက်စွဲ။/...../.....



၈။ ကျေးရွာအခြေခံအချက်အလက်များ (ပုံစံ-၁)

ပုံစံ - ၈ - ၁ ကျေးရွာအခြေခံအချက်အလက်များ (Form PC 1)

လမ်းညွှန်ချက်။ ကျေးရွာတစ်ရွာသို့ ပထမဆုံးမိတ်ဆက်ခရီး သွားရောက်သောအခါ လူထုစည်းရုံးရေးမှူးသည် ကျေးရွာ ခေါင်းဆောင်များအား ကျေးရွာအချက်အလက်များကို မေတ္တာရပ်ခံ၍ တောင်းခံရသည်။ ဤအချက်အလက်များကို စီမံကိန်း မိတ်ဆက်အစည်းဝေးမတိုင်မီတောင်းခံရမည်။ စီမံကိန်းမိတ်ဆက်အစည်းဝေးတွင် လူထုစည်းရုံးရေးမှူးသည် ဤအချက်အလက် များအား စစ်ဆေးပြီး မှန်ကန်အောင်ပြုလုပ်ရမည်။ ပြီးနောက်တွင် လူထုစည်းရုံးရေးမှူးမှ သတင်းအချက်အလက်ထဲသို့ Tablets မှ တဆင့် ဖြည့်သွင်းရမည်။

ကျေးရွာခေါင်းဆောင် အမည် ဦး ထွန်းလွင်	ကျေးရွာခေါင်းဆောင်၏ ဖုန်းနံပါတ် ၀၉-၉၅၆၃၅၇၅၇၀	လူထုစည်းရုံးရေးမှူး၏ အမည် ဒေါ်ခင်အောင်
ပြည်နယ်/တိုင်းဒေသကြီး မန္တလေး	မြို့နယ် ပျော်သွယ်	ကျေးရွာအုပ်စု ချောင်းမိကျ
		ကျေးရွာ အည်ဖွာ

က။ လူဦးရေ - ၅၄၇

လူမျိုးစု	အိမ်ထောင်စုအရေအတွက်	ကိုးကွယ်သည့်ဘာသာ	အိမ်ထောင်စုအရေအတွက်
လူမျိုးစု (၁) မာ	၁၃၀	ဘာသာ (၁) ဗုဒ္ဓ	၁၃၀
လူမျိုးစု (၂) -----		ဘာသာ (၂) -----	
လူမျိုးစု (၃) -----		ဘာသာ (၃) -----	
လူမျိုးစုရော -----		ဘာသာရော -----	
အခြား	အရေအတွက်		
မသန်စွမ်းသူများ	၁		
သက်ကြီးရွယ်အိုများ (၆၅ နှစ် နှင့် အထက်)	၃၀		
စစ်ဘေးရှောင်			

	အမျိုးသား (အရေအတွက်)	အမျိုးသမီး (အရေအတွက်)
လူဦးရေ		
လူမျိုးစု (၁) မာ	၂၆၀	၂၈၇
လူမျိုးစု (၂) -----		
လူမျိုးစု (၃) -----		
အခြား		
အိမ်ထောင်ဦးစီး	၁၀၇	၂၃

(ခ) အခြေခံအဆောက်အအုံ အသုံးအဆောင်များ

စာသင်ကျောင်း	အမှတ် ခြံပိ	ကျန်းမာရေး	အမှတ် ခြံပိ	ဘာသာရေး အဆောက် အအုံများ	အမှတ် ခြံပိ
--------------	----------------	------------	----------------	----------------------------	----------------



အထက်တန်းကျောင်း	<input type="checkbox"/>	ဆေးရုံ	<input type="checkbox"/>	စေတီ	<input checked="" type="checkbox"/>
အလယ်တန်းကျောင်း	<input type="checkbox"/>	ကျန်းမာရေးဌာန	<input type="checkbox"/>	ဘုန်းကြီးကျောင်း	<input checked="" type="checkbox"/>
မူလတန်းကျောင်း	<input checked="" type="checkbox"/>	ကျန်းမာရေးဌာနခွဲ	<input type="checkbox"/>	ဟိန္ဒူဘုရားကျောင်း	<input type="checkbox"/>
မူကြိုကျောင်း	<input type="checkbox"/>	ဆေးပေးခန်း	<input type="checkbox"/>	ခရစ်ယာန်ကျောင်း	<input type="checkbox"/>
အခြား	<input type="checkbox"/>	အခြား	<input checked="" type="checkbox"/>	ဗလီ	<input type="checkbox"/>
				အခြား	<input type="checkbox"/>
မှတ်ချက်		မှတ်ချက်		မှတ်ချက်	

(ဂ) ကျွမ်းကျင်သူများမှတ်တမ်း (ကျေးရွာတွင်နေထိုင်သော သို့မဟုတ် တခြားရွာမှလာရောက်သော ကျွမ်းကျင်သူများ)

(ခ) စာသင်ကျောင်း			(၂) ကျန်းမာရေး			(၃) လက်မှုပညာရှင်		
	ရွာတွင်နေထိုင်သူ	အခြားရွာမှလာသူ		ရွာတွင်နေထိုင်သူ	အခြားရွာမှလာသူ		ရွာတွင်နေထိုင်သူ	အခြားရွာမှလာသူ
မူလတန်းပြဆရာ/မ	<input type="checkbox"/>	<input checked="" type="checkbox"/>	ဆရာဝန်	<input type="checkbox"/>	<input type="checkbox"/>	လက်သမား	<input checked="" type="checkbox"/>	<input type="checkbox"/>
အထက်တန်းပြဆရာ/မ	<input type="checkbox"/>	<input type="checkbox"/>	လက်ထောက်ကျန်းမာရေးမှူး	<input type="checkbox"/>	<input type="checkbox"/>	ပန်းရံ	<input checked="" type="checkbox"/>	<input type="checkbox"/>
အလယ်တန်းပြဆရာ/မ	<input type="checkbox"/>	<input type="checkbox"/>	အမျိုးသမီးကျန်းမာရေးဆရာမ	<input type="checkbox"/>	<input type="checkbox"/>	လျှပ်စစ်ကျွမ်းကျင်ပီးသမား	<input type="checkbox"/>	<input type="checkbox"/>
မူကြိုဆရာ/မ	<input type="checkbox"/>	<input type="checkbox"/>	သားဖွားဆရာမ	<input type="checkbox"/>	<input type="checkbox"/>	ရေပိုက်သွယ်သူ	<input type="checkbox"/>	<input type="checkbox"/>
အခြား	<input type="checkbox"/>	<input type="checkbox"/>	ပြည်သူ့ကျန်းမာရေးလုပ်သား	<input type="checkbox"/>	<input type="checkbox"/>	စက်ပြင်ဆရာ	<input type="checkbox"/>	<input type="checkbox"/>
မှတ်ချက်			မှတ်ချက်			မှတ်ချက်		

(ဃ) ကျေးရွာသို့ ရောက်ရှိနိုင်သည့် လမ်းအခြေအနေ / ကျေးရွာတစ်ရွာသည် ၎င်း၏ ကျေးရွာအုပ်စုနှင့် ဆက်သွယ်ထားသော လမ်းအခြေအနေ (အောက်ပါတို့ကို ဝိုင်းပါ)

ကျောက်ကြမ်းလမ်း ကတ္တရာလမ်း ကွန်ကရစ်လမ်း မော်တော်ဆိုင်ကယ်လမ်း
 ကျောက်ခင်းလမ်း မြေသားလမ်း လူသွားလမ်း အခြား _____

(င) ကျေးရွာဖွံ့ဖြိုးမှုစီမံချက်

(၁) လူထုပဟိုပြုစီမံကိန်းမစတင်မီ ဤကျေးရွာတွင်ကျေးရွာဖွံ့ဖြိုးမှု စီမံချက်ရှိခဲ့ပါသလား? ဝိုင်းပါ
ရှိပါသည် (မရှိပါ) မသိပါ

(၂) ရှိခဲ့ပါလျှင် ဤစီမံချက်ကို မည်သည့် ခုနှစ်တွင်ပြင်ဆင်ခဲ့ပါသနည်း? နှစ်----- (မသိပါ)

(၃) ဤစီမံချက်ကို မြို့နယ်မှအတည်ပြုခဲ့ပါသလား? ပြုခဲ့ပါသည်/မပြုခဲ့ပါ (မသိပါ)

(စ) ခရီးအကွာအဝေး

(၁) ဤကျေးရွာ၏ပဟိုမှ ၎င်းကျေးရွာအုပ်စု၏ပဟိုအထိ ခရီးမိုင်မည်မျှကွာဝေးသနည်း? ၃ မာလီ
မိုင်-----/မသိပါ

(၂) ဤကျေးရွာမှ ၎င်းကျေးရွာအုပ်စုပဟိုအထိ သွားလာရာတွင်ကြာမြင့်သည့်အချိန်။

မြောက်သွေ့ရာသီတွင်ကြာချိန် ၁၀ မိနစ် ----- ထော်လာရီ/ မော်တော်ဆိုင်ကယ် / မြေလျင် / လား/ မော်တော်ဘုတ်/ အခြား -----

မိုးရာသီတွင်ကြာချိန် ၁၅ မိနစ် ----- ထော်လာရီ/ မော်တော်ဆိုင်ကယ် / မြေလျင် / လား/ မော်တော်ဘုတ်/ အခြား -----



(ဆ) ဝတ်ဝန်းကျင်ဆိုင်ရာ သဘာဝဘေးအန္တရာယ်

ဤကျေးရွာတွင် ရေကြီးခြင်းကဲ့သို့ သဘာဝဘေးအန္တရာယ်ကျရောက်မှုခြင်း ရှိပါသလား။

မရှိပါ ရှိပါသည် ရှိလျှင်ဖော်ပြပါ -----

(ဇ) ကျေးရွာတွင် ဖွဲ့စည်းထားသော အဖွဲ့အစည်းများ

လူထုဗဟိုပြုစီမံကိန်းမတိုင်မီ ဤကျေးရွာတွင် ကျေးရွာဖွံ့ဖြိုးရေးအတွက် အစိုးရ (သို့) ရွာသားများကိုယ်တိုင်(သို့) စီမံကိန်းတစ်ခုခုမှ ဖွဲ့စည်းထားသည့် အဖွဲ့အစည်းများရှိပါသလား။

(၁) ကျေးရွာဖွံ့ဖြိုးရေးအဖွဲ့

(၂) -----

(ဈ) အထွေထွေအုပ်ချုပ်ရေး ဦးစီးဌာန (GAD) မှ မှတ်တမ်းတင်ထားခြင်း

ဤကျေးရွာသည် အထွေထွေအုပ်ချုပ်ရေး ဦးစီးဌာန (GAD) မှ မှတ်တမ်းတင်ထားမှု ရှိပါသလား။

မရှိပါ ရှိပါသည်



ကျေးရွာခေါင်းဆောင်

အမည် ဦးထွန်းလွင်

လက်မှတ် ဇန.စွဲ ၂၃.၃.၂၀၁၇

လူထုစည်းရုံးရေးမှူး

အမည် ဒေါ်ခန္ဓာထွေး

လက်မှတ် Sandar ဇန.စွဲ ၂၃.၃.၂၀၁၇



၉။ ပုံစံ ၈-၂။ စီမံကိန်းစက်ဝန်းအချိန်ဇယား

ပုံစံ - ၈ - ၂ - စီမံကိန်းစက်ဝန်းအချိန်ဇယား (PC 2)

လမ်းညွှန်ချက်။ သက်ဆိုင်ရာလူထုစည်းရုံးရေးမှူး/လက်ထောက်နည်းပညာမှူးများမှ စီမံကိန်းစက်ဝန်းအဆင့်တစ်ခုစီပြီးစီးတိုင်း ကျေးရွာနှင့် ကျေးရွာအုပ်စုအတွက် ဤပုံစံကို ဖြည့်သွင်းရမည်။

စည်းရုံးရေးမှူး/ဝန်ထမ်း အမည် ဒေါ်ခန့်အေး

နေ့စွဲ ၂၅.၃.၂၀၁၇ စက်ဝန်းအားအမှတ်ခြစ်ပါ ၂ စက်ဝန်း(၀) စက်ဝန်း(၂) စက်ဝန်း(၃) စက်ဝန်း(၄)

ပြည်နယ်/တိုင်း မြို့နယ် ပျော်ဘွယ် ကျေးရွာအုပ်စု ချောင်းမကြီး ကျေးရွာ ဆည်ရွာ

စီမံကိန်းဆောင်ရွက်မှုအဆင့်များ	နေ့စွဲ		အစည်းအဝေးတွင်တက်ရောက်သူအရေအတွက်			
	စတင်သည့်နေ့	ပြီးဆုံးသည့်နေ့	အချိုးသားအရေအတွက်	အချိုးသမီးအရေအတွက်	အိမ်ထောင်စုအရေအတွက်	လူမျိုးစုတက်ရောက်သူအရေအတွက်နှင့်လူမျိုးစုအမည်
၁။ ကျေးရွာစီမံကိန်း မိတ်ဆက်အစည်းအဝေး	၂၃.၃.၂၀၁၇	၂၄.၃.၂၀၁၇	၆၂	၄၆	၁၀၈	၂၅၁ ၁၀၈
၂။ ကျေးရွာဖွံ့ဖြိုးရေး စီမံချက်ရေးဆွဲခြင်းအစည်းအဝေး	၂၄.၃.၂၀၁၇	၂၄.၃.၂၀၁၇	၃၃	၃၂	၆၅	၂၅၁ ၆၅
၃။ ကျေးရွာအုပ်စု လုပ်ငန်းဆုံးဖြတ်ချက်ချသည့်အစည်းအဝေး	၂၈.၃.၂၀၁၇	၂၈.၃.၂၀၁၇	၂၉	၁၄	၄၂	၈၈၀ ၄၂
၄။ မြို့နယ်အဆင့် စီမံကိန်းရေးဆွဲရေးနှင့် အကောင်အထည်ဖော်ရေးကော်မတီ၏ စီမံကိန်း သုံးသပ်မှုအစည်းအဝေး			လေ့	လေ့	လေ့	လေ့
၅။ မြို့နယ် စီမံကိန်းရေးဆွဲရေးနှင့် အကောင်အထည်ဖော်ရေး ကော်မတီ၏ဆုံးဖြတ်မှုကို ရွာသို့ အသိပေးအကြောင်းကြားသည့် အစည်းအဝေး						
၆။ စီမံကိန်းလုပ်ငန်းခွဲစီမံချက်ရေးဆွဲခြင်းအစည်းအဝေး						
၆.၁။ စီမံကိန်းလုပ်ငန်း အကောင်အထည်ဖော်ရေးအစီအစဉ် ရေးဆွဲခြင်း						



၁၀။ ပုံစံ ၈-၃။ ကျေးရွာဖွံ့ဖြိုးရေးဦးစားပေးအစီအစဉ်

ပုံစံ - ၈ - ၃ ကျေးရွာဖွံ့ဖြိုးရေး ဦးစားပေးအစီအစဉ် (Form PC 3)

လမ်းညွှန်ချက်၊ အဆင့်(၃) ကျေးရွာမျှော်မှန်းချက်အစည်းအဝေး ပြီးဆုံးသောအခါ ကျေးရွာစီမံကိန်း အထောက်အကူပြု ကော်မတီသည် လူထုစည်းရုံးရေးမှူးအကူအညီဖြင့် ဤပုံစံကိုပြည့်စုံအောင် ဖြည့်သွင်းရမည်။

လူထုစည်းရုံးရေးမှူး/ဝန်ထမ်း အမည် မိခင် ဝိန္ဒာသွေး	
နံစဉ် ၂၄-၃-၂၀၁၇	စက်ဝန်းအား အမှတ်ခြစ်ပါ (✓) စက်ဝန်း(၁) □ စက်ဝန်း(၂) □ စက်ဝန်း(၃) □ စက်ဝန်း(၄)
ပြည်နယ်/တိုင်း မန္တလေး	မြို့နယ် ပျော်ဘွယ် ကျေးရွာအုပ်စု ချောင်းဖါ ကျေးရွာ အိမ်ခြံမြေ
က။ အခက်အခဲအတားအဆီးများအားဆွေးနွေးခြင်း - ယခုလက်ရှိအခြေအနေတွင် ဤကျေးရွာဖွံ့ဖြိုးတိုးတက်ရေးအတွက် အဓိက အခက်အခဲအတားအဆီးများသည် မည်သည်များဖြစ်ပါသနည်း။ (အမျိုးသား/သမီး အနည်းဆုံးအခက်အခဲ ၅ ခုစီဖော်ပြပါ)	
အမျိုးသား အဖွဲ့မှ တင်ပြသောအခက်အခဲအတားအဆီးများ	အမျိုးသမီး အဖွဲ့မှတင်ပြသောအခက်အခဲအတားအဆီးများ
၁ ယင်းမကောင်းသောကြောင့် သွားလာရ ခက်ခဲခြင်း	၁ ယင်းမကောင်းသောကြောင့် သွားလာရ ခက်ခဲခြင်း
၂ ယင်းမကောင်းသောကြောင့် မီးပွားချေ ချင်နေခြင်း	၂ ယင်းမကောင်းသောကြောင့် မီးပွားချေ ချင်နေခြင်း
၃ ဆေးပေးခန်း မရှိသောကြောင့် ကျန်းမာရေး ခက်ခဲခြင်း	၃ ဆေးပေးခန်း မရှိသောကြောင့် ကျန်းမာရေး ခက်ခဲခြင်း
၄ ကျေးရွာပိုင်ပစ္စည်းများထားရာ မရှိသည့် ကျေးရွာအဝေးခြင်း	၄ ကျေးရွာပိုင်ပစ္စည်းများထားရာ မရှိသည့် ကျေးရွာအဝေးခြင်း
၅	၅

ခ။ မျှော်မှန်းခြင်း - နောင်လာမည့် (၅) နှစ် အတွင်း ကျေးရွာဖွံ့ဖြိုးရေး မျှော်မှန်းလျာထားချက်များအား တင်ပြပါ။

အမျိုးသားအဖွဲ့မှ တင်ပြသောမျှော်မှန်းချက်များ	အမျိုးသမီးအဖွဲ့မှ တင်ပြသောမျှော်မှန်းချက်များ
၁ မြွေကွင်းလမ်းကားလမ်းဖွင့်ချမည်	၁ မြွေကွင်းလမ်းကားလမ်းဖွင့်ချမည်
၂ ကျေးရွာအဖွဲ့အားလမ်းကားဖွင့်ချမည်	၂ ကျေးရွာအဖွဲ့အားလမ်းကားဖွင့်ချမည်
၃ ကျေးလက်ဆေးပေးခန်းဖွင့်ချမည်	၃ ကျေးလက်ဆေးပေးခန်းဖွင့်ချမည်
၄ မြွေကွင်းအစားအစာအဖွဲ့ဖွင့်ချမည်	၄ မြွေကွင်းအစားအစာအဖွဲ့ဖွင့်ချမည်
၅	၅

ဂ။ လူထုစီမံကိန်း၏ လာမည့် (၄) နှစ်အတွက် အကျိုးဝင်သော ဦးစားပေး ဖွံ့ဖြိုးတိုးတက်မှု လုပ်ငန်း အစီအစဉ်များအားဖော်ပြပါ။

အဆင့်	ကျေးရွာအတွက် ဦးစားပေး ဖွံ့ဖြိုးတိုးတက်မှု လုပ်ငန်းစဉ်များ	အဆိုပြုသူ (အမျိုးသားများ/ အမျိုးသမီးများ/အမျိုးသား+ အမျိုးသမီး)	ခန့်မှန်းကုန်ကျ စရိတ်	အကျိုးခံစားခွင့်ရှိသူ ခန့်မှန်းခြေ အရေအတွက်
၁	ကျေးရွာဖွံ့ဖြိုးလမ်း	ကျေး +၈		၅၄၇
၂	ကျေးရွာအဖွဲ့အစားလမ်း	ကျေး +၈		"
၃	ကျေးလက်ဆေးပေးခန်း	ကျေး +၈		"
၄	မြွေကွင်းအစားအစာအဖွဲ့	ကျေး +၈		"
၅				



ဃ။ လူထုစီမံကိန်း၏ လာမည့် (၄) နှစ်အတွက် အကျုံးမဝင်သော ဦးစားပေး ဖွံ့ဖြိုးတိုးတက်မှု လုပ်ငန်း အစီအစဉ်များအားဖော်ပြပါ။

အဆင့်	ကျေးရွာအတွက် ဦးစားပေး ဖွံ့ဖြိုးတိုးတက်မှု လုပ်ငန်းစဉ်များ	အဆိုပြုသူ (အမျိုးသားများ/အမျိုးသမီးများ/အမျိုးသား+အမျိုးသမီး)	အခန်းကဏ္ဍ
၁			
၂			
၃			
၄			
၅			

ခေါင်းဆောင်၊ ကျေးရွာစီမံကိန်းအထောက်အကူပြုကော်မတီမှ အတည်ပြုသည်။

အမည် ဦးသန်းလွင်အောင် လက်မှတ်  နေ့စွဲ ၂၄.၃.၂၀၁၇



၁၁။ ပုံစံ ၈-၄။ ကျေးရွာဖွံ့ဖြိုးရေးစီမံကိန်းလုပ်ငန်းခွဲရွေးချယ်ခြင်းပုံစံ

ပုံစံ - ၈ - ၄ ကျေးရွာအုပ်စုစီမံကိန်းလုပ်ငန်းခွဲရွေးချယ်ခြင်းပုံစံ (Form PC 4)

လမ်းညွှန်ချက်။ စီမံကိန်းလုပ်ငန်းခွဲရွေးချယ်မှုအစည်းအဝေးပြီးနောက်တွင် ကျေးရွာအုပ်စုမှ CF/TF တို့၏ အကူအညီရယူ၍ ကျေးရွာစီထောက်ကော်မတီမှ လက်မှတ်ရေးထိုးပြီး အဆိုပါပုံစံအား ပြည်ပုံအောင်မြင်သွင်းရမည်။ ဤပုံစံအား ပြည်ပုံစုပြုသွင်းပြီးပါက ကျေးရွာအုပ်စုဖွံ့ဖြိုးတိုးတက်ရေးစီမံချက်တွင် TPIIC သို့ ပေးပို့ရန်အတွက် နောက်ဆက်တွဲအဖြစ် တားရှိရမည်။ CF မှ ကျေးရွာတစ်ရွာချင်းစီ၏ စီမံကိန်းလုပ်ငန်းခွဲခိုင်ရာ အချက်အလက်များကို MIS သို့ ထည့်သွင်းရမည်။ (ယခုစီမံကိန်းလုပ်ငန်းခွဲ လုပ်ကိုင်သော ကျေးရွာများ မပါဝင်ပါ။)

ကျေးရွာစည်းရုံးရေးမှူး/ဝန်ထမ်းအမည် - ဒေါ်ကလေးအေး
 နေ့စွဲ - ၂၀၂၁-၀၇-၂၇
 ပြည်နယ်/တိုင်း - မန္တလေး၊ မြို့နယ် - ပျော်ဘွဲ့
 စက်ဝန်းအားအမှတ်ဖြစ်ပေးပါ။(✓) စက်ဝန်း(၀) စက်ဝန်း(၂) စက်ဝန်း(၃) စက်ဝန်း(၄)
 ကျေးရွာအုပ်စု ပျော်ဘွဲ့

ကျေးရွာအမည်	ထောင်ရွက်မည့် လုပ်ငန်းများ	အတိုင်းအတာ	စီမံကိန်းအမျိုးအမည်	အဆိုပြုတင်ပြသူ	စီမံကိန်းအမျိုးအမည်		
					စီမံကိန်းမှ ထည့်သွင်းမှု	စီမံကိန်းကုန်ကျစရိတ်	စီမံကိန်းအမျိုးအမည်
ချောင်းကြီး	၂၅၀၀၀၀၀၀		၂၅၀၀၀၀၀၀	၀ ကျား ၀ မ ၂၅၀၀၀၀၀	၀ ကျား ၀ မ ၂၅၀၀၀၀၀	၀ ကျား ၀ မ ၂၅၀၀၀၀၀	၀ ကျား ၀ မ ၂၅၀၀၀၀၀
ပညာပေးစင်	၂၅၀၀၀၀၀၀		၂၅၀၀၀၀၀၀	၀ ကျား ၀ မ ၂၅၀၀၀၀၀	၀ ကျား ၀ မ ၂၅၀၀၀၀၀	၀ ကျား ၀ မ ၂၅၀၀၀၀၀	၀ ကျား ၀ မ ၂၅၀၀၀၀၀
ဆင်္ဘော	၂၅၀၀၀၀၀၀		၂၅၀၀၀၀၀၀	၀ ကျား ၀ မ ၂၅၀၀၀၀၀	၀ ကျား ၀ မ ၂၅၀၀၀၀၀	၀ ကျား ၀ မ ၂၅၀၀၀၀၀	၀ ကျား ၀ မ ၂၅၀၀၀၀၀
ကုန်းတာ	၂၅၀၀၀၀၀၀		၂၅၀၀၀၀၀၀	၀ ကျား ၀ မ ၂၅၀၀၀၀၀	၀ ကျား ၀ မ ၂၅၀၀၀၀၀	၀ ကျား ၀ မ ၂၅၀၀၀၀၀	၀ ကျား ၀ မ ၂၅၀၀၀၀၀

ရာထူး ကျေးရွာအုပ်စု စီ/ထောက်ကော်မတီ ဥက္ကဋ္ဌ အမည် လက်မှတ် ရက်စွဲ
 ဦးတင်စွယ် [Signature] ၂၀၂၁-၀၇-၂၇
 ဒေါ်ခင်မြနု [Signature] ၂၀၂၁-၀၇-၂၇



ပုံစံ - စ - ၄ ကျေးရွာအုပ်စုစီမံကိန်းလုပ်ငန်းခွဲရွေးချယ်ခြင်းပုံစံ (Form PC 4)

လမ်းညွှန်ချက်၊ စီမံကိန်းလုပ်ငန်းခွဲရွေးချယ်မှုအစည်းအဝေးပြီးနောက်တွင် ကျေးရွာအုပ်စုမှ CF/TF တို့၏ အကူအညီရယူ၍ ကျေးရွာစီထောက်ကော်မတီမှ လက်မှတ်ရေးထိုးပြီး အဆိုပါပုံစံအား ပြည့်စုံအောင်ဖြည့်သွင်းရမည်။ ဤပုံစံအား ပြည့်စုံစွာဖြည့်သွင်းပြီးပါက ကျေးရွာအုပ်စုမှူးကြီးတို့ထက်ရောက်ရှိရာတွင် TPIC သို့ ပေးပို့ရန်အတွက် နောက်ဆက်တွဲအဖြစ် တားရိုက်မည်။ CF မှ ကျေးရွာတစ်ရွာချင်းစီ၏ စီမံကိန်းလုပ်ငန်းခွဲဆိုင်ရာ အချက်အလက်များကို MIS သို့ ထည့်သွင်းရမည်။ (ယခုနှစ်စီမံကိန်းလုပ်ငန်းခွဲ မလုပ်ကိုင်သော ကျေးရွာများ မပါဝင်ပါ။)

ကျေးရွာစည်းရုံးရေးမှူး/ဝန်ထမ်းအမည် - ဒေါ်လှ လှမော်

နေ့စွဲ - ၂၀၂၀-၂၀၂၁

ပြည်နယ်/တိုင်း - မန္တလေး - မြို့နယ် ကျောက်ဆည်

စက်ဝန်းအားအမှတ်ခြစ်ပေးပါ။ (V) စက်ဝန်း(၀) စက်ဝန်း(၂) စက်ဝန်း(၃) စက်ဝန်း(၄) စက်ဝန်း(၅) စက်ဝန်း(၆) စက်ဝန်း(၇) စက်ဝန်း(၈) စက်ဝန်း(၉) စက်ဝန်း(၁၀)

ကျေးရွာအမည်	ဆောင်ရွက်မည့် လုပ်ငန်းများ	အတိုင်းအတာ	ခန့်မှန်း တိုက်ရိုက် အကျိုးခံစားခွင့် ရှိသူများ	အဆိုပြုတင်ပြသူ	ခန့်မှန်းကုန်ကျစရိတ်			
					စီမံကိန်းမှ ထည့်သွင်းမှု	ကျေးရွာမှ ထည့်သွင်းမှု	အခြားထည့်သွင်းမှု (ဖော်ပြပါ) ထည့်သွင်းငွေ အမည်/အဖွဲ့	
ထန်းတက်			၇၂၉	<input type="checkbox"/> ကျား <input type="checkbox"/> မ <input checked="" type="checkbox"/> ကျား+မ				
သစ်ဆိမ်ယေ	၅၀၀၀ ၁၀၀၀၀		၅၀၅	<input type="checkbox"/> ကျား <input type="checkbox"/> မ <input checked="" type="checkbox"/> ကျား+မ				
ပိတောက်ပေ	၅၀၀၀ ၅၀၀၀		၃၅၂	<input type="checkbox"/> ကျား <input type="checkbox"/> မ <input checked="" type="checkbox"/> ကျား+မ				
အင်းပေ	၅၀၀၀ ၅၀၀၀		၂၈၀	<input type="checkbox"/> ကျား <input type="checkbox"/> မ <input checked="" type="checkbox"/> ကျား+မ				

ရာထူး ကျေးရွာအုပ်စု စီ/ထောက်ကော်မတီ ဥက္ကဋ္ဌ အမည် လက်မှတ် ရက်စွဲ

ဦးစာဓာတ် ၂၀၂၀-၂၀၂၁

ဒေါ်ခင်မြစန်း ၂၀၂၀-၂၀၂၁



လူထုပတ်ဝန်းကျင်ထိခိုက်မှုလျှော့ချရေးဦးစီးဌာန

အမှတ်: ၃ / ၉-၉-၂၀၁၅

ပုံစံ ၈-၄ ကျေးရွာအုပ်စုစီမံကိန်းလုပ်ငန်းခွဲရွေးချယ်ခြင်းပုံစံ

လမ်းညွှန်ချက်။ ကျေးရွာအုပ်စုစီမံချက်ရေးဆွဲသည့်အစည်းအဝေးတွင် ဤပုံစံအား လူထုစည်းရုံးရေးမှူး / လက်ထောက်နည်းပညာမှူးတို့၏ အကူအညီဖြင့်ပြည့်စုံစွာ ဖြည့်သွင်းရမည်။ ဤပုံစံအားပြည့်စုံစွာဖြည့်သွင်းပြီးပါက ကျေးရွာအုပ်စုမှူးတို့ထက်ရှေ့ဆောင်ရွက်ရန်အတွက် အချက်အလက်များကို MIS သို့ ထည့်သွင်းရမည်။ ကျေးရွာစည်းရုံးရေးမှူး/ဝန်ထမ်းအမည် - ဒေါ်အေးအေး

နေ့စွဲ - ၂၀၁၅.၁၁.၁၇

ပြည်နယ်/တိုင်း: မန္တလေး၊ မြို့နယ်: ကျောက်တိုင်

စက်ဝန်းအားအမှတ်ဖြစ်ပေးပါ (✓) စက်ဝန်း(၀) စက်ဝန်း(၂) စက်ဝန်း(၃) စက်ဝန်း(၄)

ကျေးရွာအုပ်စု: ကျေးရွာအုပ်စု မြေအေး

ကျေးရွာအမည်	ဆောင်ရွက်မည့် လုပ်ငန်းများ	အတိုင်းအတာ	ခန့်မှန်း တိုက်ရိုက်အကျိုး ခံစားခွင့်ရှိသူများ	အဆိုပြုထပ်ပြသူ	ခန့်မှန်းကုန်ကျစရိတ်		
					စီမံကိန်းမှ ထည့်ဝင်မှု	ကျေးရွာမှ ထည့်ဝင်မှု	အခြားထည့်ဝင်မှု (ဖော်ပြပါ) ထည့်ဝင်ငွေ အမည်/အဖွဲ့
ဒို့င်းကျေး	မူပိုင်ရေး၊ အခြေအနေအထား စစ်ဆေးခြင်း		၈၇၂	ကျေးရွာအုပ်စုမှ ထည့်ဝင်မှု	ကျေးရွာအုပ်စုမှ ထည့်ဝင်မှု	အခြားထည့်ဝင်မှု (ဖော်ပြပါ) ထည့်ဝင်ငွေ အမည်/အဖွဲ့	စုစုပေါင်း
				<input type="checkbox"/> ကျေးရွာအုပ်စုမှ ထည့်ဝင်မှု	<input type="checkbox"/> ကျေးရွာအုပ်စုမှ ထည့်ဝင်မှု	<input type="checkbox"/> အခြားထည့်ဝင်မှု (ဖော်ပြပါ) ထည့်ဝင်ငွေ အမည်/အဖွဲ့	
				<input type="checkbox"/> ကျေးရွာအုပ်စုမှ ထည့်ဝင်မှု	<input type="checkbox"/> ကျေးရွာအုပ်စုမှ ထည့်ဝင်မှု	<input type="checkbox"/> အခြားထည့်ဝင်မှု (ဖော်ပြပါ) ထည့်ဝင်ငွေ အမည်/အဖွဲ့	
				<input type="checkbox"/> ကျေးရွာအုပ်စုမှ ထည့်ဝင်မှု	<input type="checkbox"/> ကျေးရွာအုပ်စုမှ ထည့်ဝင်မှု	<input type="checkbox"/> အခြားထည့်ဝင်မှု (ဖော်ပြပါ) ထည့်ဝင်ငွေ အမည်/အဖွဲ့	
				<input type="checkbox"/> ကျေးရွာအုပ်စုမှ ထည့်ဝင်မှု	<input type="checkbox"/> ကျေးရွာအုပ်စုမှ ထည့်ဝင်မှု	<input type="checkbox"/> အခြားထည့်ဝင်မှု (ဖော်ပြပါ) ထည့်ဝင်ငွေ အမည်/အဖွဲ့	
				<input type="checkbox"/> ကျေးရွာအုပ်စုမှ ထည့်ဝင်မှု	<input type="checkbox"/> ကျေးရွာအုပ်စုမှ ထည့်ဝင်မှု	<input type="checkbox"/> အခြားထည့်ဝင်မှု (ဖော်ပြပါ) ထည့်ဝင်ငွေ အမည်/အဖွဲ့	
				<input type="checkbox"/> ကျေးရွာအုပ်စုမှ ထည့်ဝင်မှု	<input type="checkbox"/> ကျေးရွာအုပ်စုမှ ထည့်ဝင်မှု	<input type="checkbox"/> အခြားထည့်ဝင်မှု (ဖော်ပြပါ) ထည့်ဝင်ငွေ အမည်/အဖွဲ့	
				<input type="checkbox"/> ကျေးရွာအုပ်စုမှ ထည့်ဝင်မှု	<input type="checkbox"/> ကျေးရွာအုပ်စုမှ ထည့်ဝင်မှု	<input type="checkbox"/> အခြားထည့်ဝင်မှု (ဖော်ပြပါ) ထည့်ဝင်ငွေ အမည်/အဖွဲ့	

ရက်စွဲ: ကျေးရွာအုပ်စု စီ/ထောက်ကော်မတီ ဥက္ကဋ္ဌ

အမည်: ဒေါ်အေးအေး

ရက်စွဲ: ၂၀၁၅.၁၁.၁၇

လက်မှတ်: ဒေါ်အေးအေး



၁၂။ အစည်းအဝေးမှတ်တမ်းများ



ကျေးရွာအစည်းအဝေးမှတ်တမ်း

အစည်းအဝေးပြုလုပ်သည့်နေရာ	။	။	တုန်းကြီးကျောင်း
ကျေးရွာ	။	။	ဆည်ရွာ
ကျေးရွာအုပ်စု	။	။	ချောင်းမကြီး
အချိန်	။	။	၁၀:၀၀ မှစ၍
အစည်းအဝေးအမည်	။	။	ကျေးရွာဒုတိယအကြိမ် အစည်းအဝေး
တက်ရောက်သူဦးရေ	။	။	ကျား (၃၃)၊ မ (၃၂) စုစုပေါင်း (၆၅)

အစည်းအဝေးတွင်ဆွေးနွေးသည့်အကြောင်းအရာ

၁။ ယထာရူပအကြိမ်အစည်းအဝေး၏ ဆွေးနွေးချက်များ တစ်ပြုဆွေးနွေးခြင်း

၂။ စီးနားလေးအဆင့် မဲဆန္ဒသက်တက်ခြင်း။

၃။ ကျေးရွာဖွံ့ဖြိုးရေးအဖွဲ့အစည်းအဖွဲ့အစည်း (VDP)

၅။ သဘာဝပတ်ဝန်းကျင်ထိခိုက်မှုကင်းရှင်းရေးအဖွဲ့အစည်း

၆။ စီမံကိန်း၏ အကျိုးဝင်လုပ်ငန်း၊ အကျိုးမဝင်လုပ်ငန်းများအား တစ်ပြုဆွေးနွေး

၇။ ကျေးရွာစီမံခန့်ခွဲမှုအဖွဲ့အစည်းကော်မတီ၏ ငွေကြေးစီမံခန့်ခွဲမှု

၈။

၉။

၁၀။



ဆွေးနွေးချက်များ (ပြောသူနှင့်အကြောင်းအရာကို ပူးတွဲမှတ်တမ်းတင်ရန်)

- ဒေါ်စန္ဒာထွေး မြ ဦး ရွာပထမဆုံး၊ ပထမအကြိမ်အရည်း အဝေးတွင် ဆွေးနွေး ချက်များအားဖြင့်လည်တစ်ပြည့် ဆွေးနွေးပါသည်။

- ဆည်ရွာ ကျေးရွာသူ၊ သားများတစ်ပြည့် ဆွေးနွေးသော စီမံကိန်း လုပ်ငန်း ခွဲများအား ဦးစားပေး အစဉ် မိလေး သာဓိကဗျာဖြင့် အား ၄၊ ၃၊ ၂၊ ၁ ယုံခံဖြင့် ဖြို၊ ရှက်မိလေး ချစ်ဖြင့် လုပ်ဆောင်ခဲ့ပါသည်။

ဦးစားပေးအဆင့်	ကျေးရွာဖွံ့ဖြိုး တိုးတက်ရေး လုပ်ငန်းများ	အဆိုပြုသူ
၁	ကျေးရွာတွင်းပေါင်း	ကျား + မ
၂	ကျေးရွာချင်းဆက်လမ်း	ကျား + မ
၃	ကျေးလက်ဆေးပေးခန်း	ကျား + မ
၄	ရွာဘုံအဆောက်အအုံ	ကျား + မ
၅	ကျောင်းခြံ ချင်းချိတ်	ကျား + မ
၆	အသစ်ကျောင်းဆောက်သစ်	ကျား + မ
၇	အစည်းအရုံး	ကျား + မ



ဆုံးဖြတ်ချက်များ

၁။ ဆည်ရွာကျေးရွာ၏ ဖွံ့ဖြိုးတိုးတက်ရေး ဇယားများ၏

ပထမဆုံး စိစစ်ကိန်းဆက်သွယ်ရေး အတွက် ကျေးရွာအတွင်းပေါင်း ၂ ခုတီယာဖြစ်

၂။ ဆက်သွယ်ရေး အတွက် ကျေးရွာအတွင်းပေါင်း ၂ ဝါးတီယာဖြစ် ဆက်သွယ်ရေး

အတွက် ကျေးရွာအတွင်းပေါင်း ၂ ဝါးတီယာဖြစ် ဆက်သွယ်ရေး အတွက်

၃။ ကျေးရွာအတွက် နည်းဆောင်ရွက်ရန် ကျေးရွာအတွက်

ဆုံးဖြတ်ကြပါသည်။

၄။

၅။

မှတ်တမ်းတင်သူ 

အမည် ခေါ်ဝတ္တရား

ရာထူး ဝန်ထုပ်ထွင်းရုံးကြီးမှူး

ရက်စွဲ ၂၄.၃.၂၀၁၇

အတည်ပြုသူ 

အမည် ဦးသန်းဌေးစောစင်

ရာထူး စီမံကိန်းဦးစီးဌာန

ရက်စွဲ ၂၄.၃.၂၀၁၇



၁၃။ ကဏ္ဍအလိုက် အခက်အခဲမှတ်တမ်း

အုပ်စု - ကျောက်စက် - - - - - အုပ်စု

နောက်ဆက်တွဲ (၄) ခြားနားသောအပိုင်းများအတွက် ဦးစားပေးဖွဲ့စည်းရေးလုပ်ငန်းစဉ် အနှစ်ချုပ်

မူရင်းသည်အား VPSC တွင်ထားရှိရပါမည့်အခြားဌာနများနှင့် ညှိနှိုင်းရန်အတွက် ဖိတ္တနား TPIC သို့ပို့ရပါမည့် MIS data အနေဖြင့် သွင်းရန် မလိုအပ်ပါ။

	အဆင့်	လုပ်ငန်း	မည်သူဦးစားပေးလဲ	ကျေးဇူးတင်တာဝန်ခံသူ (သို့) အုပ်စု	ပြင်ပမှမည်သူ ထောက်ပံ့ မလဲ
အခြေခံအဆောက်အအုံ	၁	ကျေးဇူးတင်တာဝန် ဖြည့်စွက်	<input checked="" type="checkbox"/> ဦးစား	ကျေးဇူးတင်တာဝန် ဖြည့်စွက်	လူထုစတုဂံဖြန့်ဖြူး
	၂	ကျေးဇူးတင်တာဝန် ဖြည့်စွက်	<input checked="" type="checkbox"/> ဦးစား	ကျေးဇူးတင်တာဝန် ဖြည့်စွက်	လူထုစတုဂံဖြန့်ဖြူး
	၃	ကျေးဇူးတင်တာဝန် ဖြည့်စွက်	<input checked="" type="checkbox"/> ဦးစား	ကျေးဇူးတင်တာဝန် ဖြည့်စွက်	လူထုစတုဂံဖြန့်ဖြူး
	၄	ကျေးဇူးတင်တာဝန် ဖြည့်စွက်	<input checked="" type="checkbox"/> ဦးစား	ကျေးဇူးတင်တာဝန် ဖြည့်စွက်	လူထုစတုဂံဖြန့်ဖြူး
	၅		<input type="checkbox"/> ဦးစား		
အသက်မွေးဝမ်းကျောင်းဖွဲ့စည်းရေး	၁		<input type="checkbox"/> ဦးစား		
	၂		<input type="checkbox"/> ဦးစား		
	၃		<input type="checkbox"/> ဦးစား		
	၄		<input type="checkbox"/> ဦးစား		
	၅		<input type="checkbox"/> ဦးစား		
ကျန်းမာရေးနှင့် အာဟာရ	၁		<input type="checkbox"/> ဦးစား		
	၂		<input type="checkbox"/> ဦးစား		
	၃		<input type="checkbox"/> ဦးစား		
	၄		<input type="checkbox"/> ဦးစား		
	၅		<input type="checkbox"/> ဦးစား		
ပညာရေး	၁		<input type="checkbox"/> ဦးစား		
	၂		<input type="checkbox"/> ဦးစား		
	၃		<input type="checkbox"/> ဦးစား		