

ပြည်ထောင်စုသမ္မတ မြန်မာနိုင်ငံတော် အစိုးရ
စိုက်ပျိုးရေး၊ မွေးမြူရေးနှင့် ဆည်မြောင်းဝန်ကြီးဌာန
ကျေးလက်ဒေသဖွံ့ဖြိုးတိုးတက်ရေးဦးစီးဌာန
ပျော်ဘွယ်မြို့နယ်



လူထုဗဟိုပြုစီမံကိန်း
National Community Driven Development Project
(NCDDP)



ကျေးရွာဖွံ့ဖြိုးရေးအစီအစဉ်
Village Development Plan (VDP)
ဆည်ရွာကျေးရွာ၊ ချောင်းမကြီးကျေးရွာအုပ်စု



မာတိကာ

- ၁။ မြို့နယ်မြေပုံ
- ၂။ ကျေးရွာမြေပုံ(တည်နေရာ)
- ၃။ အုပ်စုတွင်ပါဝင်သောကျေးရွာများစာရင်း
- ၄။ ကျေးရွာအခြေခံအချက်အလက်များ (ကျေးရွာသမိုင်းကြောင်း)
- ၅။ လူထုပူးပေါင်းပါဝင်သော လူမှုဆန်းစစ်ခြင်းနှင့် အကဲဖြတ်ခြင်းလုပ်ငန်းစဉ်(PSA/PRA)အကျဉ်းချုပ်ဇယား
- ၆။ ကျေးရွာဖွံ့ဖြိုးရေးအစီအစဉ်အတွက်အသုံးပြုခဲ့သော PRA tools များနှင့်တစ်ခုချင်းစီအတွက် သုံးသပ် ချက်များ
- ၇။ ကော်မတီဝင်များရွေးချယ်ခြင်းနှင့်ကျေးရွာဖွံ့ဖြိုးရေးအစီအစဉ်ဆောင်ရွက်မှုမှတ်တမ်းခါတ်ပုံများ
- ၈။ ကျေးရွာအချက်အလက် (ပုံစံ-၁)
- ၉။ စီမံကိန်းစက်ဝန်းအချိန်ဇယား (ပုံစံ-၂)
- ၁၀။ ကျေးရွာဖွံ့ဖြိုးရေးဦးစားပေးအစီအစဉ် (ပုံစံ-၃)
- ၁၁။ ကျေးရွာအုပ်စုစီမံကိန်းလုပ်ငန်းခွဲရွေးချယ်ခြင်း (ပုံစံ-၄)
- ၁၂။ အစည်းအဝေးမှတ်တမ်းများ
- ၁၃။ ကဏ္ဍအလိုက်ဦးစားပေးဖွံ့ဖြိုးရေးလုပ်ငန်းစဉ်များ



၁။ ဖျော်ဘွယ်မြို့နယ် မြေပုံ

ဖျော်ဘွယ်မြို့နယ်အခြေပြမြေပုံ

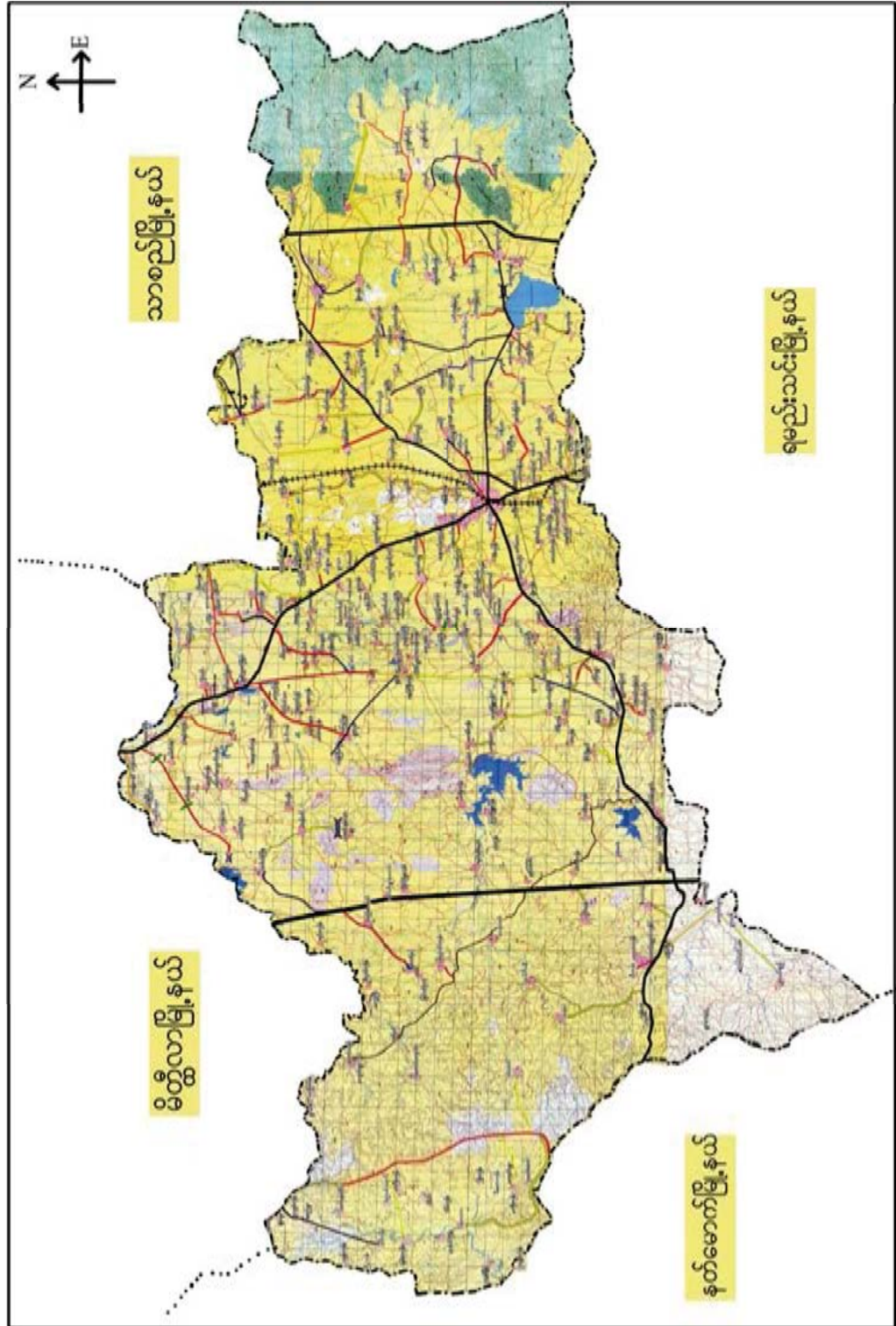

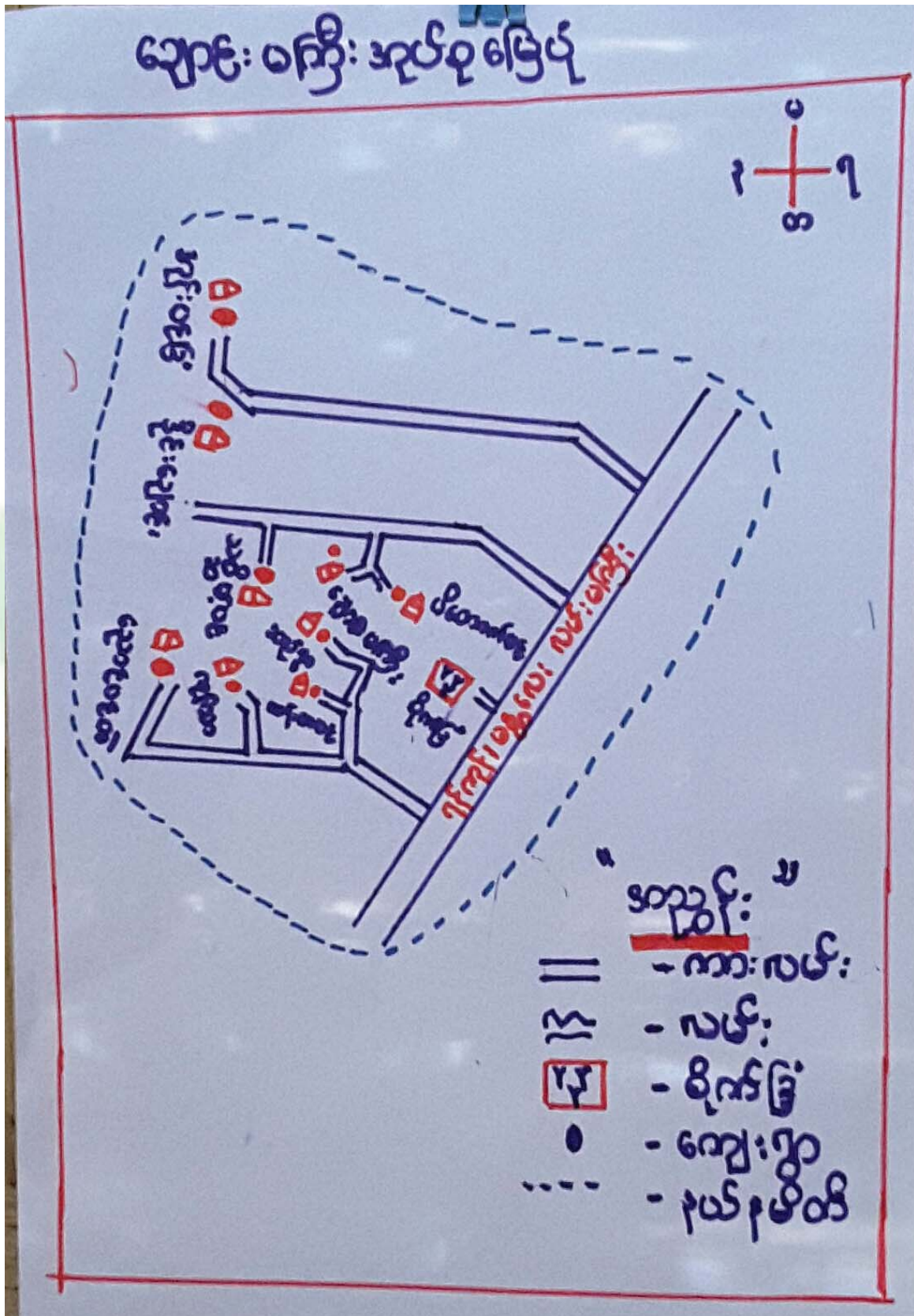



၃။ ကျေးရွာအုပ်စုတွင်ပါဝင်သော ကျေးရွာများ

၁။ ရောင်းမကြီး ၂။ညောင်ပင်တဲ ၃။ဆည်ရွာ ၄။ကုန်းသာ ၅။ထန်းတစ်ပင် ၆။သစ်ဆိမ့်ပင် ၇။ပိတောက်ပင်
၈။အုန်းပင်ခြံ ၉။ဒိုင်းရောင်း

၄။ ကျေးရွာ၏အခြေခံအချက်အလက်များ

ကျေးရွာသမိုင်းအကျဉ်း

ကျေးရွာသမိုင်းအကျဉ်း

ဆည်ရွာ ကျေးရွာသည် ရှေး အခါက ရွာဖို အနောက်
ဘက် တည်တည် တွေ ဆည်ကြီး တစ်ခုရှိရာ
ဝယ် ရွာ အမည် ပေး ရန် ဝဉ်းထူး ကြံကုဝယ် ထိုဆည်
ကြီးကို ကိုးကား၍ ဆည်ရွာဟု အမည် တွင်ခဲ့

လေသည်. ချောင်းမကြီး ကျေးရွာ အုပ်စုတွင် ပါဝင်
ပါသည်. မျောက်တွယ် မြို့ဖို အနောက်တောင်
ဖျိဒ် အရပ်တွင် တည်ရှိပြီး မြို့ဒ် (၅၁ မိုင်ခန့်
ကွာဝေးပါသည်. ဆည်ရွာ ကျေးရွာသည် အိမ်ခြေ
ပေါင်း (၁၃၀) အိမ် ရှိ ပါသည်. လူဦးရေမှာ
၅၄၇ ဦး ရှိပြီး မမာလူမျိုး များ နေထိုင် ကြပါ
သည်. ကျေးရွာဖို အဓိက အသက်မွေး ဝမ်းကြော့မှု
မှာ လယ်ယာ ဝိုက်ပျိုး ခြင်းဖြစ်ပါ သည်.



- ထိခိုက်လွယ်သောအုပ်စုများလူဦးရေ (သက်ကြီး၊ မြေယာမဲ့၊ မသန်စွမ်းအုပ်စုများ)

| သက်ကြီး | မြေယာမဲ့ | မသန်စွမ်း |
|----------------------|----------------------|--------------------|
| ကျား (၁၀)၊မ (၂၀) | ကျား (၂၀)၊မ (၁၀) | ကျား (-)၊မ (၁) |

- ကျေးရွာတွင်းရရှိနိုင်သော ဝန်ဆောင်မှုများ (ကျန်းမာရေးဆေးခန်း၊ စာသင်ကျောင်း)

| ဆေးရုံ/ဆေးခန်း | စာသင်ကျောင်း | စာကြည့်တိုက် | မူကြိုကျောင်း | ဈေး |
|----------------|--------------|--------------|---------------|------|
| မရှိ | ရှိ | မရှိ | မရှိ | မရှိ |
| | | | | |

- ရွာသူရွာသားများ၏ အဓိကစီးပွားရေးလုပ်ငန်း (စိုက်ပျိုးမွေးမြူရေး၊ အခြားသီးနှံများ)

| မွေးမြူရေး | | စိုက်ပျိုးရေး | | အခြား |
|------------|------|---------------|----|-----------------|
| ကျွဲ | နွား | စပါး | ပဲ | ဆံပင်ဝယ်/ရောင်း |
| | | | | |

- အဓိကရရှိနိုင်သောအရင်းအမြစ်များ

| ကျောက် | သဲ | ကျောက်ဆွေး | ဂျင်းမြေ | အခြား |
|--------|-----|------------|----------|-------|
| မရှိ | ရှိ | မရှိ | မရှိ | မရှိ |

- ကျေးရွာနှင့်သက်ဆိုင်သောအခြားအရင်းအမြစ်များ

| သောက်သုံးရေရရှိနိုင်မှု | မြေလွတ် မြေရိုင်း | ဆည်ရေသောက်စေရိယာ | အခြား |
|-------------------------|-------------------|------------------|-------|
| ရှိ | မရှိ | ရှိ | |



၅။ လူထုပူးပေါင်းပါဝင်သော လူမှုဆန်းစစ်ခြင်းနှင့် အကဲဖြတ်ခြင်းလုပ်ငန်းစဉ် (PSA/PRA) အကျဉ်းချုပ်ဇယား

| စဉ် | ကရိယာများ (PRA Tools) | ရက် စွဲ | ဦးတည်အုပ်စုနှင့် ရည်ရွယ်ချက်များ | တက်ရောက်သူ | | | အဓိကဆွေးနွေးချက်များ |
|-----|---|------------|---|------------|----|--------|---|
| | | | | ကျား | မ | ပေါင်း | |
| ၁ | ကျေးရွာလူမှုရေး၊ အရင်းအမြစ်ပြမြေပုံ (Social Map/ Resource Map) | ၂၉.၁၁.၂၀၁၇ | ရပ်မိရပ်ဖ၊ ကော်မတီဝင်များ၊ ကျေးရွာလူထုများ မြေပုံအားအသုံးပြု၍ ၎င်းတို့၏ အဓိကပြဿနာများ၊ အရင်းအမြစ်များနှင့် အခြေခံအဆောက် အဦများ၊ | ၂၅ | ၃၀ | ၅၅ | ကျေးရွာလူထု၏ ထင်ရှားသောမြေနေရာ၊အခြေခံ အဆောက်အဦများ၊တိုင်းရင်းသ ားနှင့် ဘာသာရေး အဖွဲ့အစည်းများ၊မသန်စွမ်းသူရှိ သည့်အိမ်ထောင်စုများ၊အမျိုးသ မီးဦးဆောင်သည့်အိမ်ထောင်စုမ ျား၊လူမှုရေးဆိုင်ရာအချက်အလ က်များ။ ပြဿနာများနှင့် ဖြစ်နိုင်ခြေရှိသောအဆောက်အ ဦးသစ်များ |
| ၂ | ဥစ္စာနေကြွယ်ဝမှုအ ဆင့်သတ်မှတ်ခြင်း (Wealth Ranking) | ၂၉.၁၁.၂၀၁၇ | ကျေးရွာအတွင်းစီးပွ ားရေးအခြေအနေ ကွာခြားသောအုပ်စု များကိုစိစစ်ရန် ချမ်းသာ၊ အလယ်အလတ်၊နွမ်း ပါး၊ အလွန်နွမ်းပါးအုပ်စု များ | ၂၅ | ၃၀ | ၅၅ | ကျေးရွာအတွင်းရှိအိမ်ထောင်စုမ ျားအားလူမှုစီးပွားအခြေအနေအ လိုက် အုပ်စုများသတ်မှတ်ပေးခြင်း |
| ၃ | ကျေးမရေးရာကဏ္ဍ # ၁ ပိုင်ဆိုင်မှုနှင့်ခွဲခြမ်းစိ တ်ဖြာမှု | ၂၉.၁၁.၂၀၁၇ | အမျိုးသားနှင့်အမျိုး သမီးများ(အရင်းအ မြစ်ပိုင်ဆိုင်အသုံးချ မှု) | ၂၅ | ၃၀ | ၅၅ | အမျိုးသားနှင့်အမျိုးသမီးများ(အ ရင်းအမြစ်ပိုင်ဆိုင်အသုံးချမှု၊ ထိန်းချုပ်မှုအားခွဲခြမ်းစိတ်ဖြာခြင်း)။ |
| ၄ | ရာသီခွင်ပြပြက္ခဒိန် (Seasonal Calendar) | ၂၉.၁၁.၂၀၁၇ | ကော်မတီဝင်၊ အမျိုးသမီး၊ အမျိုးသားများ | ၂၅ | ၃၀ | ၅၅ | ကျေးရွာတွင် တစ်နှစ်ပတ်လုံးကွဲပြားခြားနားသော အချိန်အလိုက် ဖြစ်ပျက်ဆောင်ရွက်ခဲ့သည့်ရာ သီဥတု၊ စိုက်ပျိုးသီးနှံများ၊ လယ်ယာလုပ်ငန်းများ၊ နေ့စားလုပ်ငန်းများ၊ မွေးမြူရေးလုပ်ငန်းများ၊ ဝမ်းစာဖူလုံမှု နှင့် ပွဲတော်များ |



| | | | | | | | |
|---|--|------------|--|----|----|----|--|
| ၅ | ကျားမရေးရာ# ၂ ပင့်ကူအိမ် ကွန်ယက် (Spider Web) | ၂၉.၁၁.၂၀၁၇ | အမျိုးသားများ နှင့် အမျိုးသမီးများ | ၂၅ | ၃၀ | ၅၅ | ကျေးရွာအတွင်းရှိအမျိုးသမီးများ ၏ အခြေအနေကိုသိရှိစေရန်တန်း တူအခွင့်အရေးရရှိမှု နှင့် မရရှိသည့် အကြောင်းအရင်း၊ ပညာရေးအတွက်ဆုံးဖြတ်ချက်ချ ခြင်း၊ အိမ်မှုကိစ္စဆောင်ရွက်မှု |
| ၆ | အဖွဲ့အစည်းချိတ် ဆက်ပုံ- ဝင်းပုံစံ(Venn Diagram) | ၂၉.၁၁.၂၀၁၇ | ကျေးရွာအုပ် ချုပ်ရေးအဖွဲ့၊ ကျေးရွာစီ/ ထောက်အဖွဲ့ | ၂၅ | ၃၀ | ၅၅ | ကျေးရွာတွင်းရှိအဓိကအုပ်စုများ၊ အဖွဲ့အစည်းများတည်ရှိနေမှုကိုသိ ရှိရန်၊ ၎င်းအဖွဲ့ အစည်းများ၊အုပ်စုများ ဆက်စပ်နေမှုပူးပေါင်းဆောင်ရွ က်မှုအားသိရှိနိုင်ရန်၊ |
| ၇ | ပြဿနာ သစ်ပင် (Problem Tree) | ၂၉.၁၁.၂၀၁၇ | အမျိုးသားများနှင့် အမျိုးသမီးများ | ၂၅ | ၃၀ | ၅၅ | ကျေးရွာ ဖွံ့ဖြိုးတိုးတက်မှု နောက်ကျ ခြင်း၏ အကြောင်းရင်းများကို သိရှိ ဖော်ထုတ်နိုင်ရန် |
| ၈ | ကျေးရွာ၏မျှော်မှန်း ချက်(၄)နှစ်စာကျေး ရွာဖွံ့ဖြိုးရေးအစီအ စဉ် | ၂၉.၁၁.၂၀၁၇ | အမျိုးသားအုပ်စု၊အ မျိုးသမီးအုပ်စု၊လူင ယ်အုပ်စု၊ ရပ်မိရပ်ဖအုပ်စု | ၂၅ | ၃၀ | ၅၅ | ကျေးရွာသားများ၏ မဲပေးရွေးချယ်ထားသည့် ဖွံ့ဖြိုးတိုးတက်ရေးလုပ်ငန်းစဉ်များ အားဦးစားပေးအလိုက်သတ်မှ တ်ချက် |



၆။ ကျေးရွာဖွံ့ဖြိုးရေးအစီအစဉ်အတွက်အသုံးပြုခဲ့သော PRA Tools များနှင့်တစ်ခုချင်းစီအတွက်သုံးသပ်ချက်များ

၆.၁။ ကျေးရွာသယံဇာတပြမြေပုံ

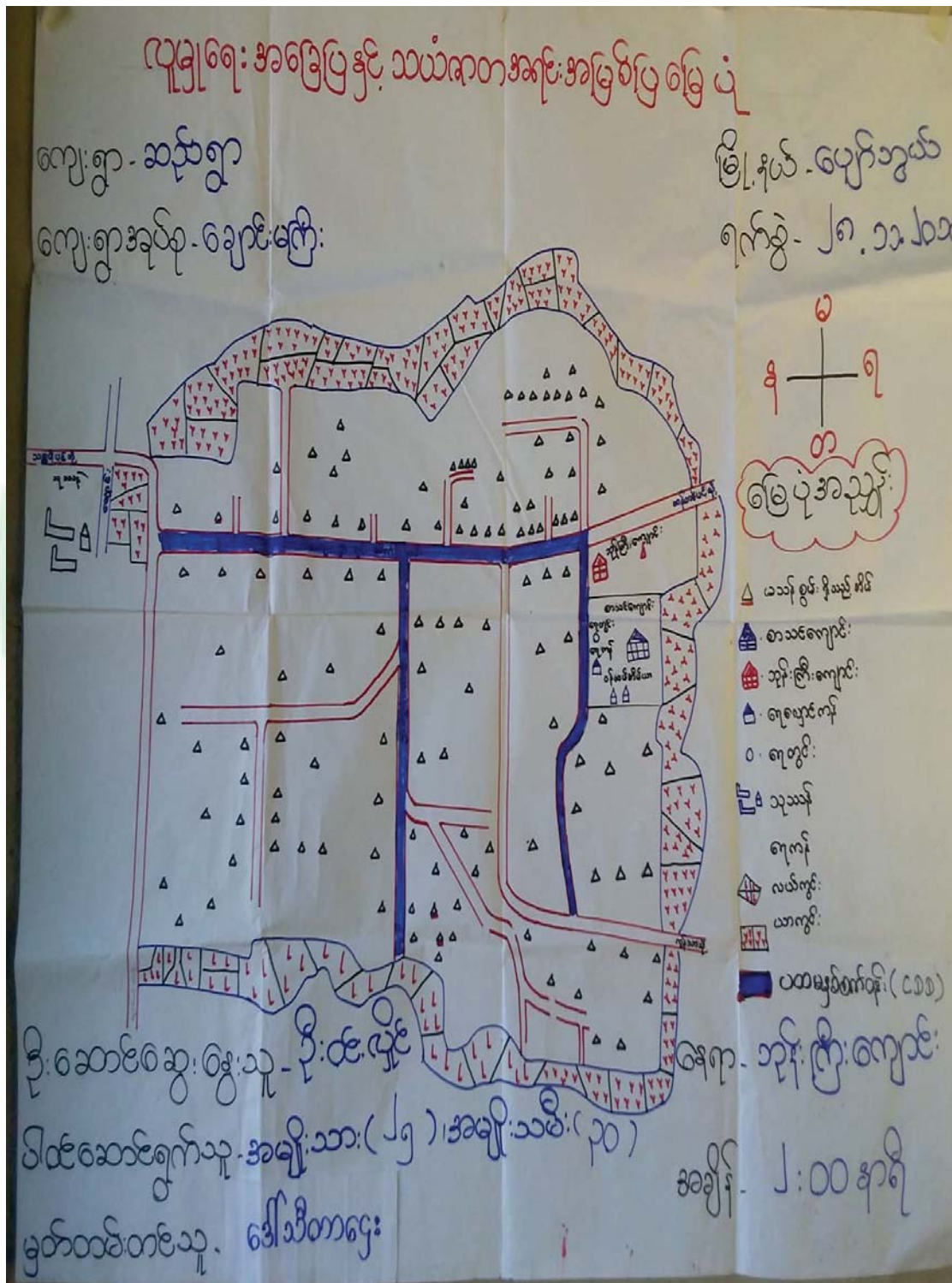



လူမှုရေး အခြေပြ နှင့် သယံဇာတ အရင်းအမြစ် ဖြ မြေပုံ

ကျေးရွာ - ဆုန်ရွာ
ဘေးဒဏ်ဒဏ်

ပျော်တောင်မြို့နယ်
၂၈.၁၁.၂၀၁၇

ဆွေးနွေးခြင်း နှင့် ဆန်းစစ်ခြင်း

- ▲ သယ်ကွင်း များပေါ် များ ဖြီး စိုက်ပျိုးရေး လုပ်ငန်းကို အဓိကလုပ်ကိုင် ဖြီး အသက်မွေး ဖြစ်သည်။
- ▲ မိုးရာသီတွင် သွားလာရ အလွန်ခက်ခဲပါသည်။
- ▲ တစ်ရွာလုံး မုန့်ဘာသာကို ကြီးကြပ်ကြည့်ပါသည်။
- ▲ ဖမ်းယူ ဆက်သွယ်ရေး ကောင်းမွန်ရန်
- ▲ လျှပ်စစ် ဖိတ်ဖြူ ရန်
- ▲ ရွာတွင်း လမ်း အားလုံး ကောင်းမွန်လာစေရန်



၆.၂။ ကျေးရွာအရင်းအမြစ် ပိုင်ဆိုင်မှုသုံးသပ်ခြင်း။

ပိုင်ဆိုင်မှု သုံးသပ်ခြင်း

ကျေးရွာ - ဆည်ရွာ
 စက်ဝိုင်း - လျောင်းမကြီး

မြို့နယ် - ပုသိမ်
 ရက်စွဲ - ၂၀.၁၁.၂၀၁၇

အရင်းအမြစ် သုံးစွဲမှု

| အမျိုးအစား | အမျိုးအစား | အမျိုးအစား - အမျိုးအစား |
|------------|------------|----------------------------|
| ထွန်ကန် | ထင်းပီး | ရေကန် |
| | အင်အား | ဆိုင်ကန် |
| | | ပေါး |
| | | ခွား |
| | | လမ်း |
| | | သုံးစွဲ |

ဦးဆောင်ရေးအဖွဲ့ - ဒေါ်တင်ဖြူ
 ဖွဲ့စည်းရေးအဖွဲ့ - ဒေါ်အိမ်စာ
 ပါဝင်ဆောင်ရွက်သူ - ရွာ(၆) (၁) (၇)

ကျေးရွာ - ပုသိမ်
 အမျိုးအစား - ၃:၁၀၀၀၀



ပိုင်ဆိုင်မှုသုံးသပ်ခြင်း။

ပိုင်ဆိုင်မှုသုံးသပ်ခြင်း

ကျေးဇူး - ဆည်ရွာ
 ဆုတ်စု - ချောင်းမကြီး

မြို့နယ် - ပျော်ဘွယ်
 ၇၇၇၅ - ၂၈.၁၁.၂၀၁၇

ဆွေးနွေးခြင်းနှင့် ဆန်းစစ်ခြင်း

- အင်ချပ်စက် , ထင်း ဖိ တို့ကို အမျိုးသမီးများ ထိန်းချုပ်ခြင်း ၊ အသုံးပြုခြင်း များ ဖြစ်သည်။
- ထွန်စက်များကို အမျိုးသားများ သုံးစွဲသည်။
- ရေတွင်း၊ ရေကန် , ဆိုင်ကယ် ၊ စပါးခွာ ၊ လမ်း နှင့် သုံးဘီးတို့ကို အမျိုးသား နှင့် အမျိုးသမီး များ တစ်ဖက် သုံးစွဲကြသည်။
- သုံးဘီး ၊ ခွာ ၊ ထွန်စက် ၊ ဆိုင်ကယ်တို့ကို အမျိုးသား များ ထိန်းချုပ်သည်။
- သီး ၊ လမ်း နှင့် ရေတွင်း ရေကန်တို့ကို အဖေထိန်းချုပ်ရာတွင် အမျိုးသား နှင့် အမျိုးသမီး များ တစ်ဖက် ပူးပေါင်း ထိန်းချုပ်ကြသည်။



၆.၃။ ကျေးရွာ၏လူမှုစီးပွားအဆင့်သတ်မှတ်ခြင်း။ (Wealth Ranking)

ဥစ္စာချေးကြွယ်ဝမှုအဆင့်သတ်မှတ်ခြင်း

ကျေးရွာ - ဆည်ရွာ
 မြို့နယ် - ဖျာခင်းမြို့
 ရက်စွဲ - ၂၀.၁၁.၂၀၁၇

| အမျိုးအစား | သတ်မှတ်ချက် | ဥစ္စာအမျိုးအစား | အရေအတွက် | ရာခိုင်နှုန်း |
|------------|---|-----------------|----------|---------------|
| ချွန်သား | ထိုက်ခိုင်၊ နယ် (၅၀၀၀) စတင်၊ ဤ နား၍ ၊ ဆိုင်ကယ်၊ ကား၊ ထွန်စက် | | ၃၀ | ၂၃% |
| အလယ်အလတ် | သစ်အား၊ ခိုင်၊ ဗွတ်မြို့ ၊ နယ်ပယ် (၄၀၀၀) ဆိုင်ကယ် ၊ ဝက် ၊ နွား | | ၆၅ | ၅၁% |
| ခွန်ပါး | ထိုက်ကား ၊ သက်ကယ်မြို့ ၊ နယ်ပယ်ပာ မရှိ ၊ စက်အိတ် ၊ ဝက် | | ၃၃ | ၂၆% |
| | | စုစုပေါင်း | ၁၂၈ | ၁၀၀% |

ဦးဆောင်ဆွဲဆွဲသူ - ဒေါ်ခင်အေး
 မှတ်တမ်းတင်သူ - ဒေါ်ခင်အေး
 ပြင်ဆောင်ရွက်သူ - ကျား (၁၀) မ (၁၅)

ချေးရွာ - ကျေးရွာ
 အရက် - ၃ : ၅၅ နာရီ



ဥစ္စာနေကြွယ်ဝမှုသုံးသပ်ချက်။

ဥစ္စာနေကြွယ်ဝမှု အဆင့်သတ်မှတ်ခြင်း
 ဆုတံဆိပ်
 ဈာန်မကြီး
 ဇွန်လ ၂၀၁၇

ဆွေးနွေးခြင်းနှင့် ဆန်းစစ်ခြင်း

ကျေးဇူးတင် အားပေးခြင်း ပါးသော အိမ်ထောင်စု
 (၃၃) ဖြစ်ပါသည်။
 ဆင်းရဲ နွမ်းပါး သည် အကြောင်းမှာ အ.စာ။ လက်
 လုပ် လက်စား အလုပ် များ လုပ်ဆောင် အရတော့ ကြေးနီ
 ကရားများ၊ က။ မူလစာနိ၊ အထိသာ ကျောင်း ထားနိုင်
 သည်။
 လမ်းဖောက် လုပ်လုပ်ခြင်း၊ လမ်းဖြူပြင်ခြင်း
 များ တွင် လုပ်အားခ ရရှိခြင်း ဖြင့် ဝမ်းဖွေ များ
 ရရှိ လာ ဖြစ်ပါသည်။
 ကျေးဇူးတင် ဆေးဝါးခန်း ရရှိခြင်း ကြောင့်
 ဖြို့ဆို ဝဘားရား ငွေလုပ်ကျများ ဆက်သွယ် လာ
 မည် ဖြစ်ပါသည်။



၆.၄။ ရာသီခွင်ပြ ပြက္ခဒိန်။

| <p>ကျေးရာ - ဆည်ရာ ဆည်ရာ - ကျေးရာ</p> | | <p>ရာသီခွင်ပြပြက္ခဒိန်</p> | | | | | | | | | | <p>ကျေးရာ - ဆည်ရာ ဆည်ရာ - ကျေးရာ</p> | | | | | |
|--|-----------------------|----------------------------|--------------|--------------|--------------|--------------|--------------|--------------|--------------|--------------|--------------|--|--------------|--------------|--------------|--------------|--------------|
| | | <p>အောက်</p> | <p>အောက်</p> | <p>အောက်</p> | <p>အောက်</p> | <p>အောက်</p> | <p>အောက်</p> | <p>အောက်</p> | <p>အောက်</p> | <p>အောက်</p> | <p>အောက်</p> | | | | | | |
| <p>ကျေးရာ - ဆည်ရာ</p> | <p>ဆည်ရာ - ကျေးရာ</p> | <p>အောက်</p> | <p>အောက်</p> | <p>အောက်</p> | <p>အောက်</p> | <p>အောက်</p> | <p>အောက်</p> | <p>အောက်</p> | <p>အောက်</p> | <p>အောက်</p> | <p>အောက်</p> | <p>အောက်</p> | <p>အောက်</p> | <p>အောက်</p> | <p>အောက်</p> | <p>အောက်</p> | <p>အောက်</p> |
| <p>ကျေးရာ - ဆည်ရာ</p> | <p>ဆည်ရာ - ကျေးရာ</p> | <p>အောက်</p> | <p>အောက်</p> | <p>အောက်</p> | <p>အောက်</p> | <p>အောက်</p> | <p>အောက်</p> | <p>အောက်</p> | <p>အောက်</p> | <p>အောက်</p> | <p>အောက်</p> | <p>အောက်</p> | <p>အောက်</p> | <p>အောက်</p> | <p>အောက်</p> | <p>အောက်</p> | <p>အောက်</p> |



ရာသီခွင်ပြ ပြက္ခဒိန် သုံးသပ်ချက်

ရာသီခွင်ပြပြက္ခဒိန်

သည်ရွာ
ဆောင်မကြီးစုပုံစု

ပျော်ဘွယ်မြို့နယ်
၂၈.၁၁.၂၀၁၇

ဆွေးနွေးခြင်းနှင့် ဆန်းစစ်ခြင်း

- ဘေ့ရှာတွင် စာများ၊ အားဖြင့် စိုက်ပျိုးရေးတွင် ဆား၊
စိန်၊ ဝါ၊ ပဲစာမျိုးမျိုး၊ နှမ်း၊ ဝါ၊ ကြက်ခွက်တို့ကို
စာခိကစိုက်ပျိုးကြသည်။
- ဈာန်စာရေးတွင် နယူးထင်၊ နယူးရှပ်၊ ဝမ်းပေး၊ ဝမ်း
ရောင်ခြင်းနှင့် ဈာန်စာခြင်းတို့လည်း ဖြစ်ပေ
ရှိသည်။
- တန်ခူး၊ ကဆုန်၊ နယုန်၊ ဆက်သလင်း၊ သီတင်းကျွတ်
တန်ဆောင်မုန်း၊ ဒုတိယတော်၊ တပို့တွဲလများတွင် ဝမ်း
နည်း၊ ရှိစိ၊ ဝါခေါင်၊ ဖြာသို့၊ တပေါင်းလများတွင်
ဝမ်းနည်း ဖြစ်သည်။
- နယုန်၊ ဝါခေါင်၊ ဝါခေါင်၊ ဒုတိယတော်၊ ဖြာသို့၊ တပို့တွဲ
လများတွင် ဝမ်းနည်းပါသည်။



၆.၅။ ဗင်းပုံစံကိုသုံးပြု၍ အဖွဲ့အစည်းများချိတ်ဆက်မှု

ဖင်ပုံစံအဖွဲ့အစည်း နှင့် ချိတ်ဆက်မှုများ ရေးလာခြင်း

ကျေးရွာ - ဆည်ရွာ
 ရှေ့စု - ကျေးရွာ - မကြီး

မြို့နယ် - မြောက်ဥပဒေ
 ရက်စွဲ - ၂၅. ၁၁. ၂၀၁၇

ကျေးရွာတွင်းရှိ အဖွဲ့အစည်းများ ကျေးရွာပြင်ပရှိ အဖွဲ့အစည်းများ

| | |
|---|--|
| <p>သယံဇာတအဖွဲ့</p> <p>မိဘဆရာအဖွဲ့</p> <p>ဂေါပကအဖွဲ့</p> <p>စမ္မတအဖွဲ့</p> <p>ပို့သတ်အဖွဲ့</p> | <p>ဆွေအုပ်ရုံး</p> <p>ပညာရေး မှူး ရုံး</p> <p>လ.ဝ.က ရုံး</p> <p>ခြေစာရင်း</p> <p>ရဲစခန်း</p> <p>မြို့နယ်ဆေးရုံ</p> <p>က.ည.န</p> <p>စိုက်ပျိုးရေး၊ သစ်တောရေး</p> <p>ကျေးလက်ရုံး</p> <p>မြို့နယ်စီးသတ်</p> <p>လူထုဗဟိုပြုဖွဲ့စည်းရေး</p> |
|---|--|

ဦးဆောင်ဆွေးနွေးသူ - ဦးထွန်းလှိုင်
 မှတ်တမ်းတင်သူ - ဒေါ်ခင်မာမာ
 ပါဝင်ဆောင်ရွက်သူ - ကျား (၁၂)၊ မ (၁၀)

နေရာ - သုန်ကြီးကျေးရွာ
 အမျိုး - ၂ : ၂၅ ဖြစ်



ဖက်ပုံအဖွဲ့အစည်း နှင့်ချိတ်ဆက်မှုများ လေ့လာခြင်း

ကျေးရွာ - ဆည်ရွာ
ဆုတ်စု - ချောင်းမကြီး

မြို့နယ် - မျောက်ဘွယ်
ရက်စွဲ - 28.11.2017

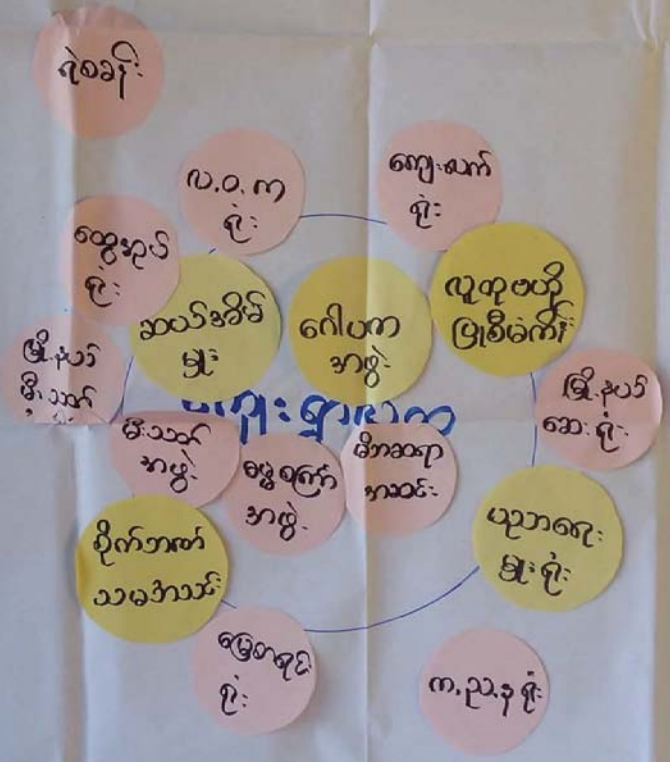

ဦးဆောင်ဆွေးနွေးသူ - ဦးဝင်းလှိုင်
ဓာတ်တမ်းတင်သူ - ဒေါ်သိတာဌေး
ပါဝင်ဆောင်ရွက်သူ - ကျား (၅) ယောက်

နေရာ - စစ်ကြီးကျောင်း
အချိန် - ၂:၃၀ နာရီ



သုံးသပ်ချက်

မင်းပိုင် အဖွဲ့အစည်းနှင့်
ဦးစိတ်ဆက်မျှများ ဂေ့လာခြင်း

ဆုတ်ရှာ
ခြောင်းဖက်

ပျော်ရွှင်ဖွယ်ခြံနယ်
၂၈.၁၁.၂၀၁၇

အေးမွေ့ခြင်းနှင့် ဆန်းစစ်ခြင်း

- ဖိစီးဆရာအသင်း၊ ဝေါဟာအဖွဲ့၊ အမျိုးသမီးဝတ်စုံအသင်းတို့သည် ကျေးဇူးတင်အဖွဲ့၊ အစည်းများနှင့် သာဓက၊ နာရေး၊ အာသာဓကတို့တွင် အဓိကပါဝင်သည်။
- သယ်ဆောင်မှု၊ အဖွဲ့တို့သည် ဗွဲ့ခြံတို့၊ တက်ရေးလုပ်ငန်းများတွင် အဓိကပါဝင်သည်။
- ကျေးဇူးရှိ ပျော်ရွှင်ရေး၊ ကိစ္စများ၊ အား၊ ခြံနယ် လာကစားရုံနှင့် ဦးစိတ်ဆက်ဆောင်ရွက်သည်။
- ကျေးဇူးတင်အဖွဲ့သည် ခြေထောက်ကိစ္စရပ်များ၊ အား၊ ခြံနယ် ခြေတင်ရင်းရုံးနှင့် ဦးစိတ်ဆက်ဆောင်ရွက်မှုရှိကြသည်။



၆.၆။ ပင့်ကူအိမ်ကွန်ယက် နှင့် သုံးသပ်ချက်

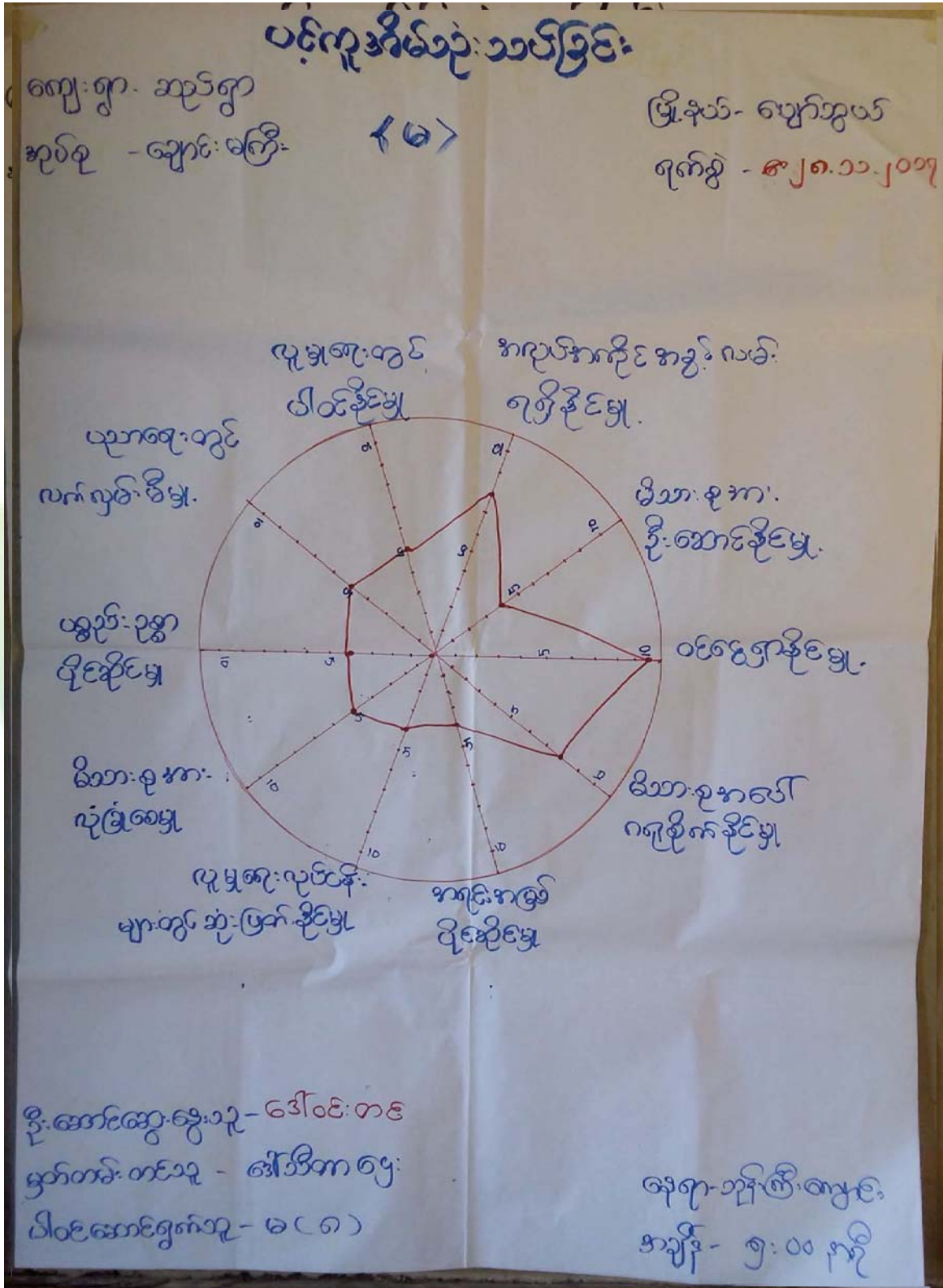



ပင်လူအိမ်သုံးသတ်ဖြင့်

ကျေးရွာ - ဆည်ရွာ

စက်စု - မျောင်းခြေ

< ၆ >

မြို့နယ် - ပျော်ဘွယ်

ရက်စွဲ - ၂၀၁၈.၁၁.၂၀၁၇



ဦးဆောင်ဆွေးနွေးသူ - ဒေါ်ဝင်းတင်
 စွက်ကမ်းတင်သူ - ဒေါ်ဘိကဇွေ
 ပါဝင်ဆောင်ရွက်သူ - ၈ (၈)

ရေရာ-ဘုမ္မာကြီးကျေးရွာ
 အချိန် - ၅:၀၀ မှစ၍



ပင့်ကူအိမ်သုံး သပ်ခြင်း

ကျေးဇူး - ဆုတ်ဇူး
စုတ်စုတ် - ရှေးဦး မကြီး

မြို့နယ် - သျှမ်းတွယ်
ရက်စွဲ - ၂၈.၁၁.၂၀၁၇

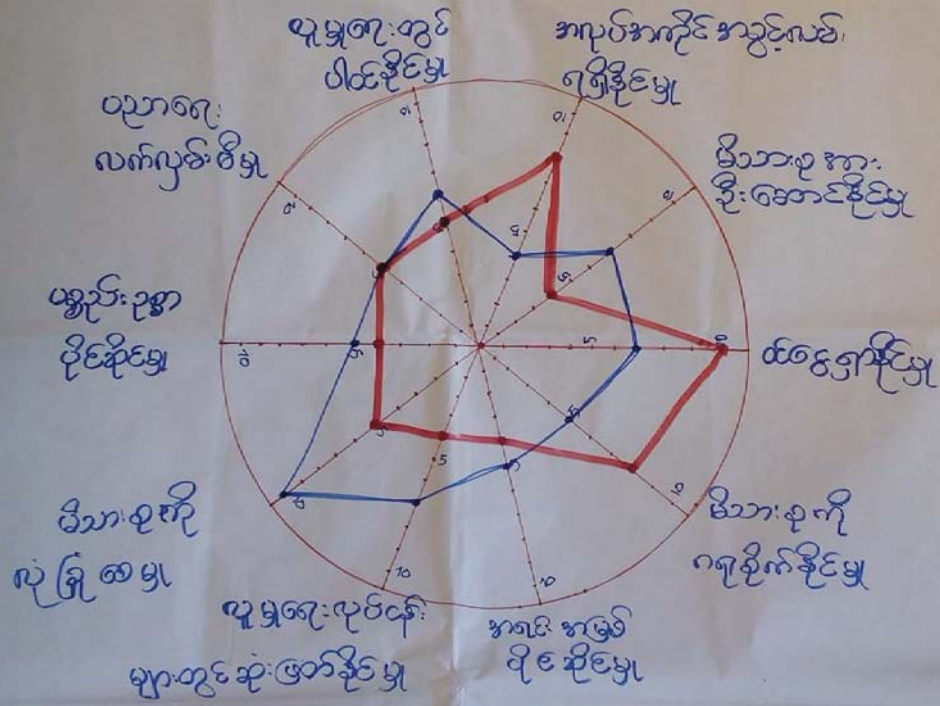

ဦးစားစားအဖွဲ့သို့ - ဦးကျော်စွာ
မှတ်တမ်းတင်သူ - ဒေါ်ခင်မာမာ
ပါဝင်ဆောင်ရွက်သူ - ကျား (၈) ဗ (၈)

နေရာ - သူကြီးကျောင်း
အချိန် - ၅:၁၅ မိနစ်



ပင့်ကူအိမ်ကွန်ယက်သုံးသပ်ချက်။

ပင့်ကူအိမ်သုံးသပ်ခြင်း

ကျ.စွာ - ဆည်ရွာ

ဆည်စု - ချောင်းမကြီး

မြို့နယ် - ချောက်ဆွယ်

ရက်စွဲ - ၂၈.၁၁.၂၀၁၇

ကျွေးမွေးခြင်းနှင့်ဆန်းစစ်ခြင်း

- အမျိုးသား၊ အမျိုးသမီးများသည် ဇိဘာစု၏စာထုတ်ချော့ကြောင့် ပညာရေးတွင် နားနည်းသည်။

- အမျိုးသမီးများသည် ဆံပင်ရှင်၊ ဆေးကုသမှု၊ ခြံ့စွဲဆေးကုသမှုနှင့် ချွေးကုသမှု စသည့် အမျိုးအစားများထက် ပို၍ရှားပါသည်။ ဇိဘာစုကား ဂရုစိုက် နိုင်မှုတွင်လည်း ပို၍ရှားပါသည်။

- အမျိုးသားများသည် အပူပိုက်ကိုင်ကွင်းလမ်း ရရှိမှု မရှိပါ။ အမျိုးသမီးများသည်လည်း ဂန္ဓာထော အပူပိုက်ကိုင်ကွင်းလမ်း မရှိပါ။

- ဇိဘာစုကို လုံခြုံစေရန်၊ လူမှုရေးတွင် နားလည်မှုရှိမှုတွင် အမျိုးသားများကသာ ကျွေးမွေး နားလည်သည်။



၆.၇။ ပြဿနာသစ်ပင်

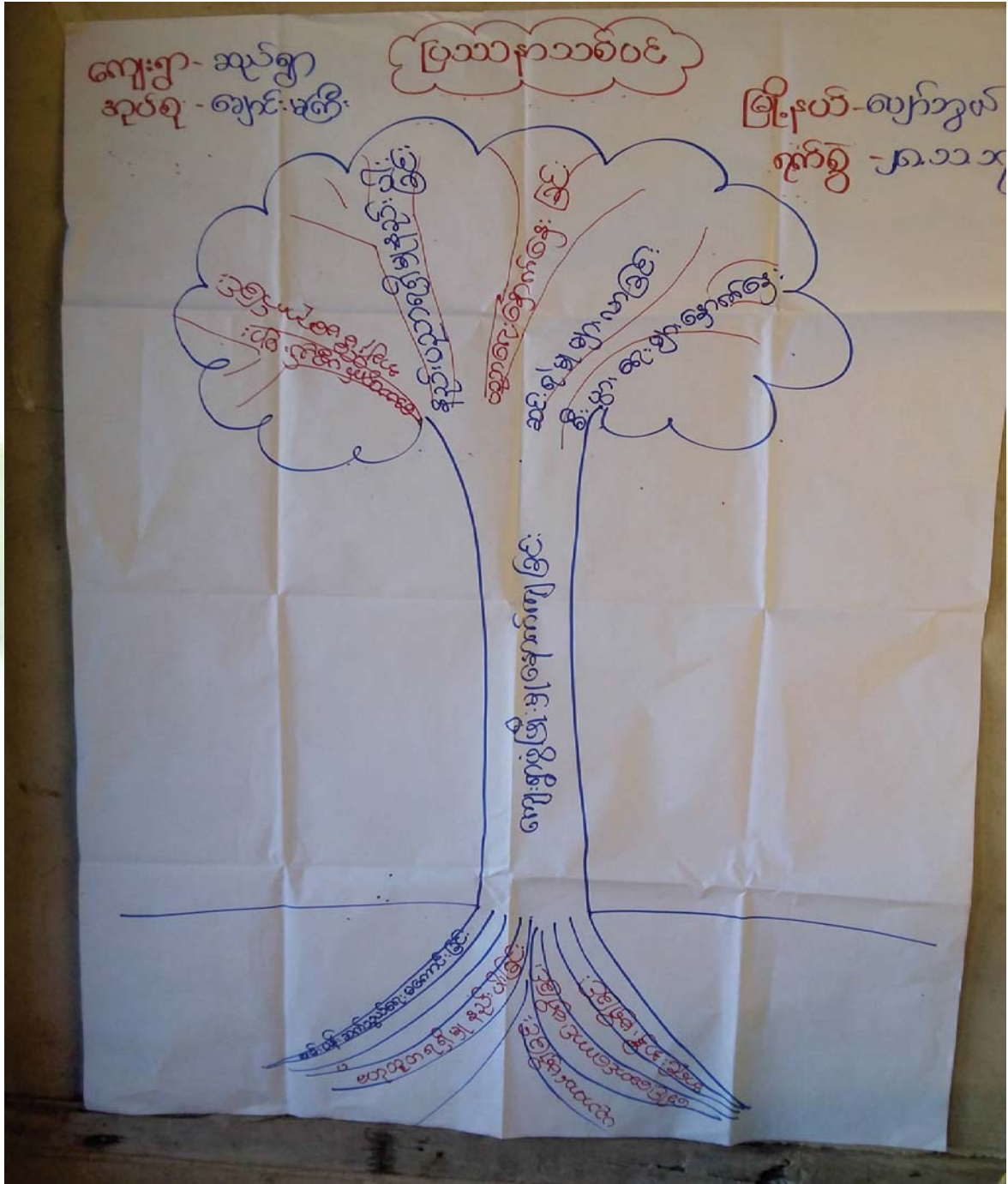



ပြဿနာသစ်ပင်

ကျေးရွာ - ဆည်ရွာ

မြို့နယ် - ပျော်ဘွယ်

ဒဂုန်ခို - ဧရာဝတီ

ရက်စွဲ - ၂၀၂၁.၁၇

ဆွေးနွေးခြင်း နှင့် ဆန်းစစ်ခြင်း

၁ ကျေးရွာတွင် ရွာချင်း ဆက်လမ်း များ မကောင်းခြင်း၊
 နှိုင်း၊ ပညာမပညာ သူတို့ နှိုင်းခြင်း၊ ပညာ ရှေးရှောက်
 ကျနေခြင်း၊ လျှပ်စစ်ဖို့ မရရှိခြင်း၊ ကပုတ်ကကိုင်း
 ကခွင့်ကလမ်း များ နှိုင်းပါ နေခြင်း၊ စေတနာ့ဆောင်ကောင်း
 မရှိခြင်း၊ ဆည်လုံး များ မရှိခြင်း ကို များ ကျေးရွာ
 ကတွက် ခက်ခဲ များ ဖြစ်နေသည်။

၂ လယ်ယာထွက်ကုန်များ ကျိန်ဖို့ မပိုဆောင် ခြင်းခြင်း၊
 ပညာရေး၊ လူမှုရေး၊ စီးပွားရေး၊ ကျန်းမာရေး
 များကို လုံလုံ ဖိနှိပ် နေသော ကြောင့် ဆက်ခံမှု တွေ
 နေရသည်။

၃ ဆိုခက်ခဲ များ ဖြစ်လည် ကျေးကျေးခွေး၊ စေတနာ့
 နှိုင်းဆက်ခံရုံတွင် ရွာတွင် ကျောက်ရောမြေ
 လမ်း ခင်း များ မည် ဖြစ်သည်။



၆.၈။ ကျေးရွာ၏ မျက်မှန်းချက်(၄)နှစ်စာကျေးရွာဖွံ့ဖြိုးရေးအစီအစဉ်

| ကျွန်းမကြီး၊ သည်ရွာ | ကမ္ဘာ့၊ သား | ပျက်ကွယ်ဖြစ်နိုင် |
|--|---|---------------------------------------|
| ကောက်ကတ် | လျှော်မှု၊ ချွန် (အောင် ၅ နှစ်) | ဖွံ့ဖြိုးတိုးတက်ရေး လုပ်ငန်း |
| - ရွာတွင် လမ်း၊ မြွှာ၊ မကောင်း သည့် ကောက်ကတ် | ရွာတွင် လမ်း၊ မြွှာ၊ ကောင်း မျှော်လာပြီး သွားလာရလွယ်ကူ | ရွာတွင် လမ်း၊ မြေပြင်ပြင် |
| - ဆေး၊ ဆို၊ မြေစိုက် ကျန်းမာရေး ကွင်းဝက်ခံ နေခြင်း | ကျန်းမာရေး ဆောင်ရွက်မှု လွယ်ကူ ရှိ | ဆေးပေး ဆို ကျန်းမာရေး ခြင်း |
| - ရွာပိုင် ပစ္စည်း၊ ဆေး၊ ကျေးဇူး မျှော်ခြင်း | ရွာဘုံ ကဆောင်က ချိတ်ကူ ဖွံ့ဖြိုး စိမ်းစမ်းထားနိုင်ရန် | ရွာဘုံ ကဆောင်က ချိတ် တည်ဆောက်ခြင်း |
| - ရွာသူ၊ သား၊ များ၊ ဗဟုသု တ နည်းပါး ခြင်း | - ကသိယူစာ ဗဟုသုတစာ စာများ ရရှိလာစေရန် | ကျေးရွာတစ်ကြည့်တိုက် တည်ဆောက်ခြင်း |
| - စားသောက်ဆောင်ရွက်ရေး ခြင်း၊ ကြေးမုံ၊ သင်ကြားမှု ဝက်ခံခြင်း | | |



ကျွမ်းမာရေး၊ စည်းစဉ်း **အာဖျိုး၊ သဗ္ဗိ** **ပျော်ရွယ်ခြင်း**

| အခက် အခဲများ | ပျော်ရွယ်ချက်(တေးစဉ်း) | စွဲ၊ ဖြိုးတိုးတက်ရေးလုပ်ငန်း |
|--|---|-------------------------------------|
| စွာတွင်လမ်း၊ များ၊ မကောင်း စွဲ၊ အား၊ လာရခက်ခဲခြင်း | စွာတွင်လမ်း၊ များ၊ ကောင်း မျှ၊ လာရချော | စွာတွင်လမ်း၊ များ၊ ပြုပြင် ခြင်း |
| ဆေး၊ ပေး၊ ဆုံး၊ မရှိစွဲ ကျန်း၊ မာရေး၊ တွင် ခက်ခဲနေခြင်း | ချေး၊ မာရေး၊ ဆေး၊ တွက် ပျံ၊ လွယ်ကူ ရေချော် | ဆေး၊ ပေး၊ ဆုံး၊ တည်ဆောက် ခြင်း |
| ကျေး၊ ရွာပိုင် ပစ္စည်း၊ အား၊ ကျေးဇူးတင် ခက် ခဲခြင်း | ရွာပိုင် ပစ္စည်း၊ အား၊ ဆိုက် ကတောက်စွဲ၊ ရရှိလာစေချင် | ရွာဘုံ ကတောက်စွဲ၊ တည်ဆောက်ခြင်း |
| အောင်အောင် လုံ့လောက်မှု မရှိစွဲ သင်ကြားရေး ခက်ခဲ | အောင်အောင် လုံ့လောက်စွာ ရရှိပြီး ဆင်ကြားရေး လွယ်ကူ | အောင်ကျောင်း၊ တည် ဆောက်ခြင်း |
| ဘုန်းကြီး၊ ကျောင်းဆောင် မရှိ၊ မြောက်အောင် ကခဲ | ဘဝ ကျောင်းဆောင်ပြီး မြောက်စေချင် | ဘ.က ကျောင်းပြုစေခြင်း |
| စိတ်တွင် မှုလျှင်၊ နည်းပါး | ကျွမ်း၊ ဟိုတို့ လုပ်ငန်း၊ များ၊ ရရှိလာစေချင် | စိတ်တွင် မှုလုပ်စေခြင်း |



ကျေးရွာဖွံ့ဖြိုးတိုးတက်ရေးလုပ်ငန်းများ

ဆည်ရွာ
ကျေးမကြီး

ပျက်ကွယ်ခြင်း
၂၀.၁၁.၁၇

| စီစဉ်ရေး ကဆင့် | ဖွံ့ဖြိုးတိုးတက်ရေးလုပ်ငန်းများ | ကန့်သတ်ချက် |
|-------------------|---------------------------------------|-------------|
| ၁ | ရွာတွင်းလမ်းပြုပြင်ခြင်း | ကျေး+၆ |
| ၂ | ဆေးလ်ခန်းတည်ဆောက်ခြင်း | " |
| ၃ | ရွာပတ်ဝန်းကျင်ဆေးရုံတည် ဆောက်ခြင်း | " |
| ၄ | စာသင်ကျောင်းပြုပြင်ခြင်း | " |
| ၅ | စာကြည့်တိုက်တည်ဆောက် ခြင်း | |



၇။ ကော်မတီဝင်များရွေးချယ်ခြင်းနှင့်ကျေးရွာဖွံ့ဖြိုးရေးအစီအစဉ်ဆောင်ရွက်မှုမှတ်တမ်းခါတ်ပုံများ



ကော်မတီရွေးချယ်ရန် မဲရေတွက်နေစဉ်





စီမံကိန်းမိတ်ဆက်အစည်းအဝေးမှတ်တမ်းဓာတ်ပုံ



အမျိုးသမီးများပင့်ကူအိမ်ကွန်ယက်ရေးဆွဲနေစဉ်မှတ်တမ်းဓာတ်ပုံ



ကျေးရွာဖွံ့ဖြိုးရေးဦးစားပေးမဲပေးရန်တန်းစီနေကြစဉ်



ကျေးရွာလုပ်ငန်းခွဲအတွက်အခက်အခဲများဖော်ထုတ်ဆွေးနွေးစဉ်





ကော်မတီဝင်များစာရင်း

ကော်မတီဝင်များစာရင်း: ဒုတိယ - ရွေးကောက်ပွဲ၊ ကျေးရွာ - ဆည်ကွဲ

| စဉ် | အမည် | ကျား-မ | ရာထူး |
|-----|-------------|--------|---------------------|
| ၁ | ဒေါ်ခင်မာမာ | ကျား | ကျေးရွာဆေးကုရေးမှူး |
| ၂ | ဒေါ်ခင်မာမာ | ကျား | ကျေးရွာဆေးကုရေးမှူး |
| ၃ | ဒေါ်ခင်မာမာ | မ | ကျေးရွာဆေးကုရေးမှူး |
| ၄ | ဒေါ်ခင်မာမာ | ကျား | ကျေးရွာဆေးကုရေးမှူး |
| ၅ | ဒေါ်ခင်မာမာ | မ | ကျေးရွာဆေးကုရေးမှူး |
| ၆ | ဒေါ်ခင်မာမာ | မ | ကျေးရွာဆေးကုရေးမှူး |
| ၇ | ဒေါ်ခင်မာမာ | ကျား | ကျေးရွာဆေးကုရေးမှူး |
| ၈ | ဒေါ်ခင်မာမာ | ကျား | ကျေးရွာဆေးကုရေးမှူး |
| ၉ | ဒေါ်ခင်မာမာ | ကျား | ကျေးရွာဆေးကုရေးမှူး |
| ၁၀ | ဒေါ်ခင်မာမာ | မ | ကျေးရွာဆေးကုရေးမှူး |
| ၁၁ | ဒေါ်ခင်မာမာ | ကျား | ကျေးရွာဆေးကုရေးမှူး |
| ၁၂ | ဒေါ်ခင်မာမာ | ကျား | ကျေးရွာဆေးကုရေးမှူး |
| ၁၃ | ဒေါ်ခင်မာမာ | ကျား | ကျေးရွာဆေးကုရေးမှူး |
| ၁၄ | ဒေါ်ခင်မာမာ | ကျား | ကျေးရွာဆေးကုရေးမှူး |
| ၁၅ | ဒေါ်ခင်မာမာ | မ | ကျေးရွာဆေးကုရေးမှူး |
| ၁၆ | ဒေါ်ခင်မာမာ | ကျား | ကျေးရွာဆေးကုရေးမှူး |
| ၁၇ | ဒေါ်ခင်မာမာ | ကျား | ကျေးရွာဆေးကုရေးမှူး |
| ၁၈ | ဒေါ်ခင်မာမာ | မ | ကျေးရွာဆေးကုရေးမှူး |
| ၁၉ | | | |
| ၂၀ | | | |
| ၂၁ | | | |
| ၂၂ | | | |
| ၂၃ | | | |
| ၂၄ | | | |
| ၂၅ | | | |

စုစုပေါင်း: (၁၀) ယောက် ကျား: (၁၂) ယောက် +မ: (၁၆) ယောက်

ကျေးရွာအုပ်စုစီမံကိန်းအထောက်အကူပြုကော်မတီ

ဒေါ်ခင်မာမာ..... ကျေးရွာအုပ်စုစီမံကိန်းအထောက်အကူပြုကော်မတီ၊ ဥက္ကဋ္ဌ
 ဒေါ်ခင်မာမာ..... ကျေးရွာအုပ်စုစီမံကိန်းအထောက်အကူပြုကော်မတီ၊ ဥက္ကဋ္ဌ

ဒေါ်ခင်မာမာ..... ကျေးရွာအုပ်စုစီမံကိန်းအထောက်အကူပြုကော်မတီ၊ ဘဏ္ဍာရေးဥက္ကဋ္ဌ
 ဒေါ်ခင်မာမာ..... ကျေးရွာအုပ်စုစီမံကိန်းအထောက်အကူပြုကော်မတီ၊ ဘဏ္ဍာရေးဥက္ကဋ္ဌ

မှတ်တမ်းတင်သူ
အမည်။

ရာထူး။ လူထုစည်းရုံးရေးမှူးရက်စွဲ။/...../.....



၈။ ကျေးရွာအခြေခံအချက်အလက်များ (ပုံစံ-၁)

မူ ၇၆၁

ပုံစံ - ၈ - ၁ ကျေးရွာအခြေခံအချက်အလက်များ (Form PC 1)

လယ်ဉာဏ်ရွက်၊ ကျေးရွာတစ်ရွာသို့ ပထမဆုံးပိတ်ဆက်ခရီး သွားရောက်သောအခါ လူထုစည်းရုံးရေးများသည် ကျေးရွာ ခေါင်းဆောင်များအား ကျေးရွာအချက်အလက်များကို မေတ္တာရပ်ခံ၍ တောင်းခံရသည်။ ဤအချက်အလက်များကို စီမံကိန်း ပိတ်ဆက်အစည်းဝေးပတ်ပတ်တောင်းခံရမည်။ စီမံကိန်းပိတ်ဆက်အစည်းဝေးတွင် လူထုစည်းရုံးရေးများသည် ဤအချက်အလက် များအား စစ်ဆေးပြီး မှန်ကန်အောင်ပြုလုပ်ရမည်။ ပြီးနောက်တွင် လူထုစည်းရုံးရေးများမှ သတင်းအချက်အလက်ထံသို့ Tablets မှ တဆင့် ဖြည့်သွင်းရမည်။

| | | |
|---|---|---|
| ကျေးရွာခေါင်းဆောင် အမည် ဦး ဝင်းလွင် | ကျေးရွာခေါင်းဆောင်၏ ဖုန်းနံပါတ် ၀၉-၉၅၆၃၅၇၅၇၀ | လူထုစည်းရုံးရေးမှူး၏ အမည် ဦးအိတ်ကရိဌ |
| ပြည်နယ်တိုင်းဒေသကြီး/ရင်းနှီးမြှုပ်နှံရေးဦးစီးဌာန | မြို့နယ်/ရွာ/ကျေးရွာ | ကျေးရွာအုပ်စု/ရွာ/ကျေးရွာ |

က၊ လူဦးရေ

| လူမျိုးစု | အိမ်ထောင်စုအရေအတွက် | တိုးကွယ်သည့်ဘာသာ | အိမ်ထောင်စုအရေအတွက် |
|--|---------------------|------------------|---------------------|
| လူမျိုးစု (၁) - မာ... ၂၅၈ | ၁၂၈ | ဘာသာ (၁) - ဗုဒ္ဓ | ၁၂၈ |
| လူမျိုးစု (၂) ----- | | ဘာသာ (၂) ----- | |
| လူမျိုးစု (၃) ----- | | ဘာသာ (၃) ----- | |
| လူမျိုးစုစရာ ----- | | ဘာသာစရာ ----- | |
| အခြား | | | |
| | အရေအတွက် | | |
| မသန်စွမ်းသူများ | - | | |
| သက်ကြီးရွယ်အိုများ (၆၅ နှစ် နှင့် အထက်) | ၇၅ | | |
| စစ်ဘေးရှောင် | - | | |

| | အမျိုးသား (အရေအတွက်) | အမျိုးသမီး (အရေအတွက်) |
|---------------------------|-------------------------|--------------------------|
| လူဦးရေ | | |
| လူမျိုးစု (၁) - မာ... ၂၅၈ | ၂၅၉ | ၂၆၇ |
| လူမျိုးစု (၂) ----- | | |
| လူမျိုးစု (၃) ----- | | |
| အခြား | | |
| အိမ်ထောင်စုဦးရေ | ၁၀၄ | ၂၄ |

(ခ) အခြေခံအဆောက်အအုံ အသုံးအဆောင်များ

| | | | | | |
|--------------|------------------|------------|------------------|----------------------------|------------------|
| စာသင်ကျောင်း | အမှတ် ခြံပေါ် | ကျန်းမာရေး | အမှတ် ခြံပေါ် | ဘာသာရေး အဆောက် အအုံများ | အမှတ် ခြံပေါ် |
|--------------|------------------|------------|------------------|----------------------------|------------------|



| | | | | | |
|-----------------|-------------------------------------|---------------|--------------------------|--------------------|-------------------------------------|
| အထက်တန်းကျောင်း | <input type="checkbox"/> | စေးရုံ | <input type="checkbox"/> | စေတီ | <input checked="" type="checkbox"/> |
| အလယ်တန်းကျောင်း | <input type="checkbox"/> | ကျွန်းဟစေးရုံ | <input type="checkbox"/> | ဘုန်းကြီးကျောင်း | <input checked="" type="checkbox"/> |
| မူလတန်းကျောင်း | <input checked="" type="checkbox"/> | ကျွန်းဟစေးရုံ | <input type="checkbox"/> | ဟိန္ဒူဘုရားကျောင်း | <input type="checkbox"/> |
| မူကြိုကျောင်း | <input type="checkbox"/> | စေးပေးခန်း | <input type="checkbox"/> | ခရစ်ယာန်ကျောင်း | <input type="checkbox"/> |
| အခြား | <input type="checkbox"/> | အခြား | <input type="checkbox"/> | ဇာပိ | <input type="checkbox"/> |
| မှတ်ချက် | | မှတ်ချက် | | အခြား | <input type="checkbox"/> |
| | | | | မှတ်ချက် | |

(ဂ) ကျွမ်းကျင်သူများမှတ်တမ်း (ကျေးရွာတွင်နေထိုင်သော သို့မဟုတ် တခြားရွာမှလာရောက်သော ကျွမ်းကျင်သူများ)

| (ခ) စာသင်ကျောင်း | | | (င) ကျွန်းဟစေးရုံ | | | (စ) လက်မှုပညာရှင် | | |
|------------------|--------------------------|-------------------------------------|-----------------------------|--------------------------|--------------------------|--------------------------|-------------------------------------|--------------------------|
| | ရွာတွင်နေထိုင်သူ | အခြားရွာမှလာသူ | | ရွာတွင်နေထိုင်သူ | အခြားရွာမှလာသူ | | ရွာတွင်နေထိုင်သူ | အခြားရွာမှလာသူ |
| မူလတန်းပြဆရာ/မ | <input type="checkbox"/> | <input checked="" type="checkbox"/> | ဆရာဝန် | <input type="checkbox"/> | <input type="checkbox"/> | လက်သမား | <input checked="" type="checkbox"/> | <input type="checkbox"/> |
| အထက်တန်းပြဆရာ/မ | <input type="checkbox"/> | <input type="checkbox"/> | လက်ထောက်ကျွန်းဟစေးရုံ | <input type="checkbox"/> | <input type="checkbox"/> | ပန်းရံ | <input checked="" type="checkbox"/> | <input type="checkbox"/> |
| အလယ်တန်းပြဆရာ/မ | <input type="checkbox"/> | <input type="checkbox"/> | အမျိုးသမီးကျွန်းဟစေးရုံဆရာမ | <input type="checkbox"/> | <input type="checkbox"/> | လျှပ်စစ်ကြမ်းကွင်းစီသမား | <input type="checkbox"/> | <input type="checkbox"/> |
| မူကြိုဆရာ/မ | <input type="checkbox"/> | <input type="checkbox"/> | သားရွားဆရာမ | <input type="checkbox"/> | <input type="checkbox"/> | ခရိုင်ကိစ္စသည် | <input type="checkbox"/> | <input type="checkbox"/> |
| အခြား | <input type="checkbox"/> | <input type="checkbox"/> | ပြည်သူ့ကျွန်းဟစေးရုံလင်သား | <input type="checkbox"/> | <input type="checkbox"/> | စက်ပြင်ဆရာ | <input checked="" type="checkbox"/> | <input type="checkbox"/> |
| မှတ်ချက် | | | မှတ်ချက် | | | မှတ်ချက် | | |

(ဃ) ကျေးရွာသို့ရောက်ရှိနိုင်သည့် လမ်းအခြေအနေ / ကျေးရွာတစ်ရွာသည် ၎င်း၏ ကျေးရွာအုပ်စုနှင့် ဆက်သွယ်ထားသော လမ်းအခြေအနေ (အောက်ဖက်ကိုရိုင်းပါ)

ကျောက်ကြမ်းလမ်း ကတ္တရာလမ်း ကွန်ကရစ်လမ်း မော်တော်ဆိုင်ကယ်လမ်း
 ကျောက်ခင်းလမ်း မြေသားလမ်း လှသွားလမ်း အခြား _____

(င) ကျေးရွာပုံစံအမျိုးအစား

(၁) လူထုတို့ပြိုင်ပွဲကိန်းပတ်တင်မှ ဤကျေးရွာတွင်ကျေးရွာပုံစံအမျိုးအစား စီမံချက်ရှိခဲ့ပါသလား? ရှိပါသည်/မရှိပါ/မသိပါ
 (၂) ရှိခဲ့ပါလျှင် ဤစီမံချက်ကို မည်သည့် ခုနှစ်တွင်ပြင်ဆင်ခဲ့ပါသနည်း? နှစ်-----/မသိပါ
 (၃) ဤစီမံချက်ကို ပြီးနယ်မှအတည်ပြုခဲ့ပါသလား? ပြုခဲ့ပါသည်/မပြုခဲ့ပါ /မသိပါ

(စ) ခရီးအကွာအဝေး

(၁) ဤကျေးရွာ၏တော်မှ ၎င်းကျေးရွာအုပ်စု၏တော်အထိ ခရီးဆိုင်မည်မျှကွာဝေးသနည်း? မိုင် ၁.၅၀ /မသိပါ
 (၂) ဤကျေးရွာမှ ၎င်းကျေးရွာအုပ်စု၏တော်အထိ သွားလာရာတွင်ကြာမြင့်သည့်အချိန်

ခြောက်ခုနစ်နာတွင်ကြာချိန်..... ၅.၅၀ မိနစ် တော်လာရုံ/မော်တော်ဆိုင်ကယ်/မြေလျှင်/လား/မော်တော်ဘုတ်/
 အခြား: -----
 နှစ်ခုတွင်ကြာချိန်..... ၂.၀၀ မိနစ် တော်လာရုံ/မော်တော်ဆိုင်ကယ်/မြေလျှင်/လား/မော်တော်ဘုတ်/
 အခြား: -----



(ဆ) ပတ်ဝန်းကျင်ဆိုင်ရာ သဘာဝဘေးအန္တရာယ်

ဤကျေးရွာတွင် ရေကြီးခြင်းကဲ့သို့ သဘာဝဘေးအန္တရာယ်ကျရောက်မှုခြင်း ရှိပါသလား။

မရှိပါ

ရှိပါသည်

ရှိလျှင်ဖော်ပြပါ။ **ရေဒဏ်ခံရသည်။**

(ဇ) ကျေးရွာတွင် ဖွဲ့စည်းထားသော အဖွဲ့အစည်းများ

လူထုတော်ပြုမိမိကိန်းမတိုင်မီ ဤကျေးရွာတွင် ကျေးရွာဖွံ့ဖြိုးရေးအတွက် အစိုးရ (သို့) ရွာသားများကိုယ်တိုင်(သို့) စီမံကိန်းတစ်ခုခုမှ

ဖွဲ့စည်းထားသည့် အဖွဲ့အစည်းများရှိပါသလား။

(၁) မိမိတော်မူ

(၂) _____

(ဈ) အထွေထွေအုပ်ချုပ်ရေး ဦးစီးဌာန (GAD) မှ မှတ်တမ်းတင်ထားခြင်း

ဤကျေးရွာသည် အထွေထွေအုပ်ချုပ်ရေး ဦးစီးဌာန (GAD) မှ မှတ်တမ်းတင်ထားမှု ရှိပါသလား။

မရှိပါ

ရှိပါသည်

ကျေးရွာခေါင်းဆောင်

အမည် ဦးဝင်းလှိုင်

လက်မှတ် [Signature] ၀၄.၉ ၂၀၁၇.၁၁.၂၇

လူထုဝန်းရုံးရေးမှူး

အမည် ဒေါ်ခင်အေး

လက်မှတ် [Signature] ၀၄.၉ ၂၀၁၇.၁၁.၂၇



ဇယား ပုံစံ ၈-၂။ စီမံကိန်းစက်ဝန်းအချိန်ဇယား

ပုံစံ - ၈ - ၂ - စီမံကိန်းစက်ဝန်းအချိန်ဇယား (PC 2)

| စက်ဝန်းအချိန်ဇယား | စက်ဝန်းအချိန်ဇယား | စက်ဝန်းအချိန်ဇယား | စက်ဝန်းအချိန်ဇယား | စက်ဝန်းအချိန်ဇယား | စက်ဝန်းအချိန်ဇယား | | | စက်ဝန်းအချိန်ဇယား |
|----------------------|----------------------|----------------------|----------------------|----------------------|----------------------|----------------------|----------------------|----------------------|
| | | | | | စက်ဝန်းအချိန်ဇယား | စက်ဝန်းအချိန်ဇယား | စက်ဝန်းအချိန်ဇယား | |
| ၁။ စက်ဝန်းအချိန်ဇယား | ၂။ စက်ဝန်းအချိန်ဇယား | ၃။ စက်ဝန်းအချိန်ဇယား | ၄။ စက်ဝန်းအချိန်ဇယား | ၅။ စက်ဝန်းအချိန်ဇယား | ၆။ စက်ဝန်းအချိန်ဇယား | ၇။ စက်ဝန်းအချိန်ဇယား | ၈။ စက်ဝန်းအချိန်ဇယား | ၉။ စက်ဝန်းအချိန်ဇယား |
| ၁။ စက်ဝန်းအချိန်ဇယား | ၂။ စက်ဝန်းအချိန်ဇယား | ၃။ စက်ဝန်းအချိန်ဇယား | ၄။ စက်ဝန်းအချိန်ဇယား | ၅။ စက်ဝန်းအချိန်ဇယား | ၆။ စက်ဝန်းအချိန်ဇယား | ၇။ စက်ဝန်းအချိန်ဇယား | ၈။ စက်ဝန်းအချိန်ဇယား | ၉။ စက်ဝန်းအချိန်ဇယား |



၁၀၁ ပုံစံ ၈-၃၊ ကျေးရွာဖွံ့ဖြိုးရေးဦးစီးဌာနအစဉ်

ပုံစံ - ၈ - ၃ ကျေးရွာဖွံ့ဖြိုးရေး ဦးစီးဌာနအစဉ် (Form PC 3)

လမ်းညွှန်ချက် အဆင့်(၃) ကျေးရွာဖွံ့ဖြိုးရေးအစဉ်အတွင်း ပြီးဆုံးသောအခါ ကျေးရွာစီမံကိန်း အထောက်အကူပြု
ကော်မတီသည် လူထုစည်းရုံးရေးမှူးအကူအညီဖြင့် ဤပုံစံကိုပြည့်စုံအောင် ဖြည့်သွင်းရမည်။

လူထုစည်းရုံးရေးမှူး/ဝန်ထမ်း အမည် **ဒေါ်ဝီတာဇွေး**

နေ့စွဲ **၂၀၂၁.၁၁.၂၇** ဝက်ဝန်းအား အမှတ်ခြစ်ပါ (✓) ဝ ဝက်ဝန်း(၁)
 ဝ ဝက်ဝန်း(၂) ဝ ဝက်ဝန်း(၃) ဝ ဝက်ဝန်း(၄)

ပြည်နယ်/တိုင်း မြို့နယ် **မန္တလေး** ဦးစီးဌာန **ကျေးရွာအုပ်စု** **ကျေးရွာ** **အုပ်စု**

က၊ အဝက်အစဲအတားအဆီးများအားလုံးစနစ်ခြင်း - ယခုလက်ရှိအခြေအနေတွင် ဤကျေးရွာဖွံ့ဖြိုးရေးအစဉ်အတွက်
အဝက် အစဲအတားအဆီးများသည် မည်သည့်အခြေအနေတွင် (အမျိုးသား/သမီး အနည်းဆုံးအဝက်အစဲ ၅
ခုစီဖော်ပြပါ)

| အမျိုးသား အဖွဲ့မှ တင်ပြသောအဝက်အစဲအတားအဆီးများ | အမျိုးသမီး အဖွဲ့မှ တင်ပြသောအဝက်အစဲအတားအဆီးများ |
|---|--|
| ၁ ရွာတွင် လက်၊ မောင်း၊ ခြံ၊ ဝါး၊ ဝါး၊ ဝါး | ၁ ရွာတွင် လက်၊ မောင်း၊ ခြံ၊ ဝါး၊ ဝါး၊ ဝါး |
| ၂ ဆေး၊ ဇေး၊ ဆို၊ မြေ၊ မြေ၊ မြေ၊ မြေ | ၂ ဆေး၊ ဇေး၊ ဆို၊ မြေ၊ မြေ၊ မြေ၊ မြေ |
| ၃ ရွာတွင် ပစ္စည်း များ၊ ဝါး၊ ဝါး၊ ဝါး | ၃ ကျေးရွာတွင် ပစ္စည်းများ၊ ဝါး၊ ဝါး၊ ဝါး |
| ၄ စာသင်ဆောင် လုံလောက်မှု မရှိခြင်း | ၄ စာသင်ဆောင် လုံလောက်မှု မရှိခြင်း |
| ၅ ရေ၊ ရေ၊ ရေ၊ ရေ၊ ရေ | ၅ ရေ၊ ရေ၊ ရေ၊ ရေ၊ ရေ |
| ၆ | ၆ |
| ၇ | ၇ |

ခ၊ မျက်မှန်းခြင်း - နောင်လာမည့် (၅) နှစ် အတွင်း ကျေးရွာဖွံ့ဖြိုးရေး မျက်မှန်းချက်များအား တင်ပြပါ။

| အမျိုးသားအဖွဲ့မှ တင်ပြသောမျက်မှန်းချက်များ | အမျိုးသမီးအဖွဲ့မှ တင်ပြသောမျက်မှန်းချက်များ |
|--|---|
| ၁ ရွာတွင် လက်၊ မောင်း၊ ခြံ၊ ဝါး၊ ဝါး | ၁ ရွာတွင် လက်၊ မောင်း၊ ခြံ၊ ဝါး၊ ဝါး |
| ၂ ဆေး၊ ဇေး၊ ဆို၊ မြေ၊ မြေ၊ မြေ | ၂ ဆေး၊ ဇေး၊ ဆို၊ မြေ၊ မြေ၊ မြေ |
| ၃ ရွာတွင် ပစ္စည်း များ၊ ဝါး၊ ဝါး၊ ဝါး | ၃ ကျေးရွာတွင် ပစ္စည်းများ၊ ဝါး၊ ဝါး၊ ဝါး |
| ၄ စာသင်ဆောင် လုံလောက်မှု မရှိခြင်း | ၄ စာသင်ဆောင် လုံလောက်မှု မရှိခြင်း |
| ၅ ရေ၊ ရေ၊ ရေ၊ ရေ၊ ရေ | ၅ ရေ၊ ရေ၊ ရေ၊ ရေ၊ ရေ |
| ၆ | ၆ |
| ၇ | ၇ |



ဂ။ လူထုစီမံကိန်း၏ လာမည့် (၄) နှစ်အတွက် အကျုံးမဝင်သော ဦးစားပေး ဖွံ့ဖြိုးတိုးတက်မှု လုပ်ငန်း အစီအစဉ်များအားဖော်ပြပါ။

| အဆင့် | ကျေးရွာအတွက် ဦးစားပေး ဖွံ့ဖြိုးတိုးတက်မှု လုပ်ငန်းစဉ်များ | အဆိုပြုသူ (အမျိုးသားများ/ အမျိုးသမီးများ/အမျိုးသား+ အမျိုးသမီး) | ခန့်မှန်းကုန်ကျ စရိတ် | အကျိုးခံစားခွင့်ရှိသူ ခန့်မှန်းခြေ အရေအတွက် |
|-------|---|---|-----------------------|---|
| ၁ | ရွာတွင်းလမ်း ၆၆၆၆၆၆ | ကျေးရွာ + ကျေးရွာ | | ၅၄၆ |
| ၂ | ဆေးပေး ဆို ဘုတ်ဆေးခန်း | ။ | | ၅၄၆ |
| ၃ | ရွာဘုံအဆောက်အအုံ | ။ | | ၅၄၆ |
| ၄ | စာသင်ကျမ်းပြုပြင်ခြင်း | ။ | | ၅၄၆ |
| ၅ | | | | |
| ၆ | | | | |
| ၇ | | | | |

ဃ။ လူထုစီမံကိန်း၏ လာမည့် (၄) နှစ်အတွက် အကျုံးမဝင်သော ဦးစားပေး ဖွံ့ဖြိုးတိုးတက်မှု လုပ်ငန်း အစီအစဉ်များအားဖော်ပြပါ။

| အဆင့် | ကျေးရွာအတွက် ဦးစားပေး ဖွံ့ဖြိုး တိုးတက်မှု လုပ်ငန်းစဉ်များ | အဆိုပြုသူ (အမျိုးသားများ/ အမျိုးသမီးများ/အမျိုးသား+ အမျိုးသမီး) | အခန်းကဏ္ဍ |
|-------|--|---|------------------|
| ၁ | ရေဆေးစိုက်ပျိုးရေး | ။ | ကမ်းခြေဖွင့်ချက် |
| ၂ | | | |
| ၃ | | | |
| ၄ | | | |
| ၅ | | | |
| ၆ | | | |

ခေါင်းဆောင်၊ ကျေးရွာစီမံကိန်းအထောက်အကူပြုကော်မတီမှ အတည်ပြုသည်။

အမည် ----- ဦးစိုးစိုးစိုး ----- လက်မှတ် -----  ----- နေ့ရက် ----- ၂၀၁၇. ၁၁. ၂၀၁၇ -----



၁၁။ ပုံစံ ၈-၄။ ကျေးရွာဖွံ့ဖြိုးရေးစီမံကိန်းလုပ်ငန်းခွဲရွေးချယ်ခြင်းပုံစံ

ပုံစံ - ၈ - ၄ ကျေးရွာအုပ်စုစီမံကိန်းလုပ်ငန်းခွဲရွေးချယ်ခြင်းပုံစံ (Form PC 4)

လမ်းညွှန်ဖွဲ့စည်းမှု စီမံကိန်းလုပ်ငန်းခွဲရွေးချယ်မှုအစည်းအဝေးပြီးနောက်တွင် ကျေးရွာအုပ်စုမှ CF/TF တို့၏ အကူအညီရယူ၍ ကျေးရွာစီထောက်ကော်မတီမှ လက်မှတ်ရေးထိုးပြီး အဆိုပါပုံစံအား ပြည့်စုံအောင်ဖြည့်သွင်းရမည်။ ဤပုံစံအား ပြည့်စုံစွာဖြည့်သွင်းပြီးပါက ကျေးရွာအုပ်စုဖွံ့ဖြိုးတိုးတက်ရေးစီမံချက်တွင် TPIIC သို့ ပေးပို့ရန်အတွက် နောက်ထက်တွဲအဖြစ် ထားရှိရမည်။ CF မှ ကျေးရွာတစ်ရွာချင်းစီ၏ စီမံကိန်းလုပ်ငန်းခွဲဆိုရာ အချက်အလက်များကို MIS သို့ ထည့်သွင်းရမည်။ (ယခုစနစ်စီမံကိန်းလုပ်ငန်းခွဲ လေ့လာတိုင်သော ကျေးရွာများ မပါဝင်ပါ။)

ကျေးရွာစည်းရုံးရေးမှူး/ဝန်ထမ်းအမည် - ဒေါ်ကလေးမာ

နေ့စွဲ - ၂၀၂၀-၀၇

ပြည်နယ်/တိုင်း မြို့နယ် ဖြန့်ဖြူးရေးဌာန

| ကျေးရွာအမည် | ထောင်ရွက်မည် လုပ်ငန်းများ | အတိုင်းအတာ | ခန့်မှန်း တိုက်ရိုက် အကျိုးစီးပွား ရှိသူများ | အဆိုပြုထင်ပြောသူ | စီမံကိန်းမှ ထည့်သွင်းမှု | ခန့်မှန်းကုန်ကျစရိတ် | | စုစုပေါင်း |
|--------------|----------------------------|------------|--|---------------------------|--------------------------|------------------------|-------------------------------|------------|
| | | | | | | ကျေးရွာမှ ထည့်သွင်းမှု | အခြားထည့်သွင်းမှု (ခေါ်ပြုပါ) | |
| ချောင်းမကြီး | ရွာတွင်းလမ်း၊ ပြားပြား | | ၃၂၃ | □ ကျား □ မ ✓ ကျား+မ | | | | |
| ညောင်မလတ် | မုန့်ရေကြောင်း ထည့်ပို့ | | ၂၇၇ | □ ကျား □ မ ✓ ကျား+မ | | | | |
| ခင်စွာ | ရွာတွင်းလမ်း၊ ပြားပြား | | ၅၄၇ | □ ကျား □ မ ✓ ကျား+မ | | | | |
| ကျီးတာ | ရွာတွင်းလမ်း၊ ပြားပြား | | ၄၅၆ | □ ကျား □ မ ✓ ကျား+မ | | | | |

ရာထူး ကျေးရွာအုပ်စု စီမံကော်မတီ ဥက္ကဋ္ဌ အမည် လက်မှတ် ရက်စွဲ

ဦး တင်စွယ် [Signature] ၂၀၂၀-၀၇

ဒေါ်ခင်မြစု [Signature] ၂၀၂၀-၀၇



ပုံစံ - ၈ - ၄ ကျေးရွာအုပ်စုစီမံကိန်းလုပ်ငန်းခွဲရွေးချယ်ခြင်းပုံစံ (Form PC 4)

လမ်းညွှန်ဖွဲ့ကမ်း စီမံကိန်းလုပ်ငန်းခွဲရွေးချယ်မှုအစည်းအဝေးပြီးနောက်တွင် ကျေးရွာအုပ်စုမှ CF/TF တို့၏ အကူအညီရယူ၍ ကျေးရွာစီထောက်ကော်မတီမှ လက်မှတ်ရေးထိုးပြီး အဆိုပါပုံစံအား ပြည့်စုံအောင်ဖြည့်သွင်းရမည်။ ဤပုံစံအား ပြည့်စုံစွာဖြည့်သွင်းပြီးပါက ကျေးရွာအုပ်စုမှ ပြီးစီးတက်ရေးစီမံချက်တွင် TPIC သို့ ဝေးပို့ရန်အတွက် နောက်ဆက်တွဲအဖြစ် ထားရှိရမည်။ CF မှ ကျေးရွာတစ်ရွာချင်းစီ၏ စီမံကိန်းလုပ်ငန်းခွဲဆိုင်ရာ အချက်အလက်များကို MIS သို့ တင်ပြသွင်းရမည်။ (ယခုနှစ်စီမံကိန်းလုပ်ငန်းခွဲ မလုပ်ကိုင်သော ကျေးရွာများ မပါဝင်ပါ။)

ကျေးရွာစည်းရုံးရေးမှူး/ဝန်ထမ်းအမည် - ဒေါ်ဂုဏ်သီရိ

ဖုန်းနံပါတ် - ၀၉-၉၀၁၅

ပြည်နယ်/တိုင်း - မန္တလေး - ပြနယ် - ကျောက်တိုင်

စက်ဝန်းအမှတ်(၁) စက်ဝန်း(၂) စက်ဝန်း(၃) စက်ဝန်း(၄)

ကျေးရွာအုပ်စု - ကျေးရွာအုပ်စု - ဂျော့ဒါးစက္ကီ

| ကျေးရွာအမည် | ဆောင်ရွက်မည့် လုပ်ငန်းများ | အတိုင်းအတာ | ခန့်မှန်း တိုက်ရိုက် အကျိုးခံစားခွင့် ရှိသူများ | အဆိုပြုတင်ပြသူ | ခန့်မှန်းကုန်ကျစရိတ် | | | |
|-------------|-------------------------------|------------|---|--|--------------------------|------------------------|--|--|
| | | | | | စီမံကိန်းမှ ထည့်သွင်းမှု | ကျေးရွာမှ ထည့်သွင်းမှု | အခြားထည့်သွင်းမှု (ဖော်ပြပါ) ထည့်သွင်းမှု အမည်/အဖွဲ့ | |
| ထန်းတန်း | | | ၇၅၉ | <input type="checkbox"/> ကျား <input type="checkbox"/> မ <input checked="" type="checkbox"/> ကျား+ မ | | | | |
| သစ်ဆိမ်းမယ် | ရွာထွေး မော်ဖြူ | | ၅၀၅ | <input type="checkbox"/> ကျား <input type="checkbox"/> မ <input checked="" type="checkbox"/> ကျား+ မ | | | | |
| ပိတောက်ပင် | ရွာအလယ် ဖြူဖြူ | | ၃၅၂ | <input type="checkbox"/> ကျား <input type="checkbox"/> မ <input checked="" type="checkbox"/> ကျား+ မ | | | | |
| အင်းပင် | ရွာပေါ် အောက်ပင် ဖြူဖြူ | | ၂၈၀ | <input type="checkbox"/> ကျား <input type="checkbox"/> မ <input checked="" type="checkbox"/> ကျား+ မ | | | | |

ရာထူး ကျေးရွာအုပ်စု စီ/ထောက်ကော်မတီ ဥက္ကဋ္ဌ အမည် လက်မှတ် ရက်စွဲ

ဦးထွန်းလွင် [Signature] ၂၀၁၉.၀၁.၁၅

ဒေါ်ခင်မြင့် [Signature] ၂၀၁၉.၀၁.၁၅



လူထုဗဟိုပြုစီမံကိန်းစီမံကိန်းလက်ဖွဲ့

အမှိုင်း-၃ ၂၆.၉.၂၀၁၅

ပုံစံ ၈-၄ ကျေးရွာအုပ်စုစီမံကိန်းလုပ်ငန်းခွဲရွေးချယ်ခြင်းပုံစံ

လမ်းညွှန်ချက်။ ။ ကျေးရွာအုပ်စုစီမံချက်ရေးဆွဲသည့်အစည်းအဝေးတွင် ဤပုံစံအားလူထုစည်းရုံးရေးမှူး / လက်ထောက်နည်းပညာမှူးတို့၏ အကူအညီဖြင့်ပြည်နယ်၊ မြို့နယ်အားဖြင့်ရွေးချယ်သည့်ပြင်၊ ပြည်နယ်၊ မြို့နယ်၊ ကျေးရွာအုပ်စုမှ ရွေးချယ်ရန်အတွက် အချက်အလက်များကို MIS သို့ ထည့်သွင်းရမည်။
 ကျေးရွာစည်းရုံးရေးမှူး/ဝန်ထမ်းအမည် - ဒေါ်အေးအေး
 နေရပ် - ၂၀၁၂
 မြို့နယ်/ရင်း - ဒေသလေး
 စက်ဝန်းအားအမှတ်ခြင်းပေးပါ (✓) စက်ဝန်း(၁) စက်ဝန်း(၂) စက်ဝန်း(၃) စက်ဝန်း(၄) စက်ဝန်း(၅) စက်ဝန်း(၆) စက်ဝန်း(၇) စက်ဝန်း(၈) စက်ဝန်း(၉)

| ကျေးရွာအမည် | ဆောင်ရွက်မည့် လုပ်ငန်းများ | အတိုင်းအတာ | ခန့်မှန်း တိုက်ရိုက်အကျိုး ခံစားခွင့်ရှိသူများ | အဆိုပြုထားသည့် အကျိုးအမြတ် | စီမံကိန်းမှ ထည့်သွင်းမှု | ခန့်မှန်းကုန်ကျစရိတ် | | စုစုပေါင်း | |
|-------------|----------------------------|------------|--|---|--------------------------|------------------------|--|------------|--|
| | | | | | | ကျေးရွာမှ ထည့်သွင်းမှု | အခြားထည့်သွင်းမှု (ဖော်ပြပါ) ထည့်သွင်းငွေ အမည်/အဖွဲ့ | | |
| ဒွါးကျေး | ရွာအုပ်စု အဖွဲ့အစည်း | | ၈၂၂ | <input type="checkbox"/> ကျား <input type="checkbox"/> မ <input checked="" type="checkbox"/> ကျား+မ | | | | | |
| | | | | <input type="checkbox"/> ကျား <input type="checkbox"/> မ <input type="checkbox"/> ကျား+မ | | | | | |
| | | | | <input type="checkbox"/> ကျား <input type="checkbox"/> မ <input type="checkbox"/> ကျား+မ | | | | | |
| | | | | <input type="checkbox"/> ကျား <input type="checkbox"/> မ <input type="checkbox"/> ကျား+မ | | | | | |
| | | | | <input type="checkbox"/> ကျား <input type="checkbox"/> မ <input type="checkbox"/> ကျား+မ | | | | | |

ရထား ကျေးရွာအုပ်စု စီ/ထောက်ကော်မတီ ဥက္ကဋ္ဌ
 ဒွါးကျေး
 ၂၀၁၂
 ၂၆.၉.၂၀၁၅
 ဒေါ်အေးအေး



၁၂။ အစည်းအဝေးမှတ်တမ်းများ

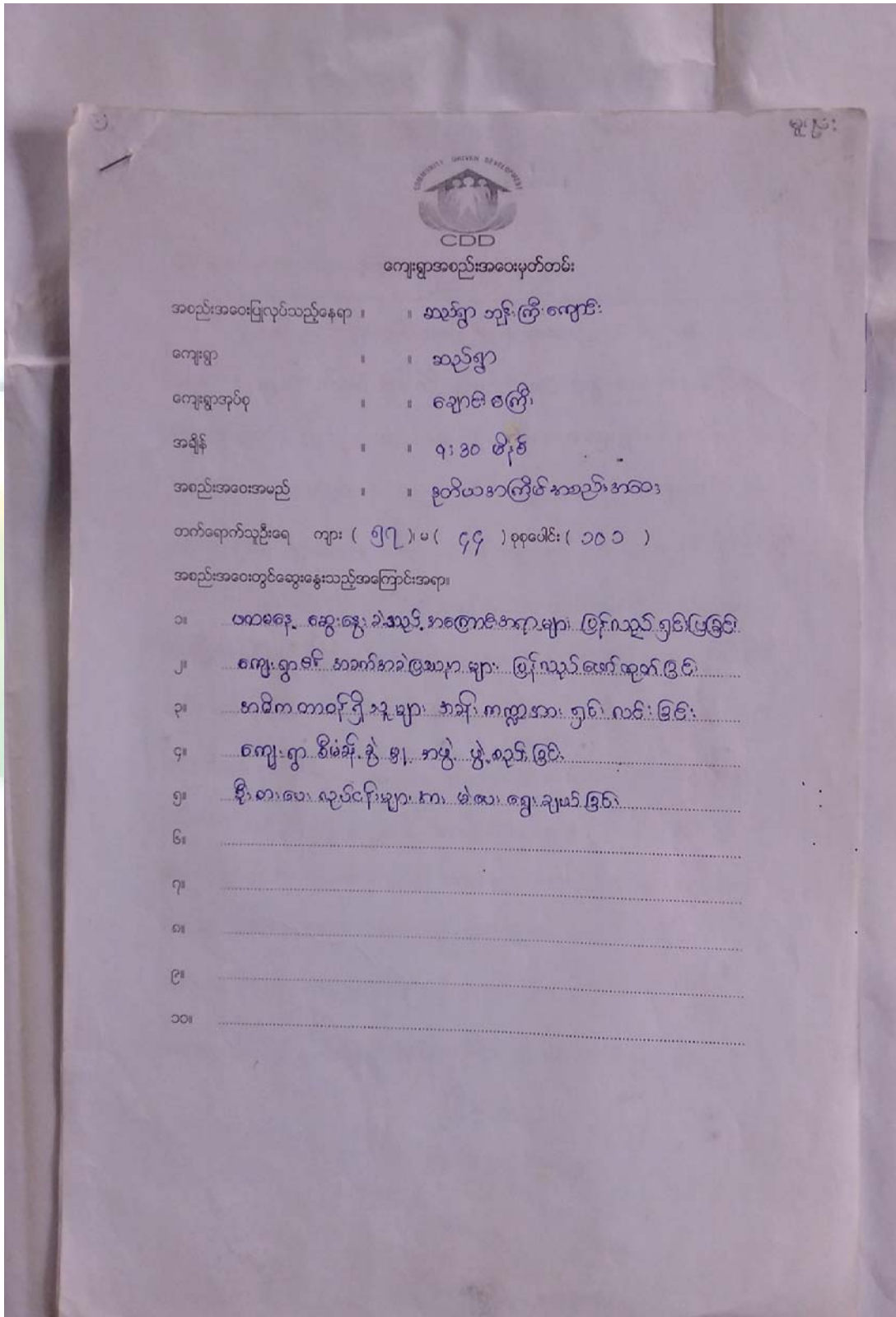

ကျေးရွာအစည်းအဝေးမှတ်တမ်း

- အစည်းအဝေးပြုလုပ်သည့်နေရာ ။ ဆည်ရွာ ဘုန်းကြီးကျောင်း
- ကျေးရွာ ။ ဆည်ရွာ
- ကျေးရွာအုပ်စု ။ ချောငါးစကြို
- အချိန် ။ ၇:၃၀ မိနစ်
- အစည်းအဝေးအမည် ။ ဗိုလ်ဟန်ကြီး၏ အစည်းအဝေး

တက်ရောက်သူဦးရေ ကျား (၅၇) ဝ (၄၄) ဝ ဝေပေါင်း (၁၀၁)

အစည်းအဝေးတွင်ဆွေးနွေးသည့်အကြောင်းအရာ။

- ၁။ ဝကစခန်း ဆွေးနွေးခဲအဖွဲ့အစည်းများ ဖြန့်ချိခြင်း
- ၂။ ကျေးရွာ၏ အခက်အခဲများကို ဖြေရှင်းဆောင်ရွက်ခြင်း
- ၃။ မာမိက ကာကွယ်ရေးအဖွဲ့များ အဖွဲ့အစည်းများ ဖွဲ့စည်းခြင်း
- ၄။ ကျေးရွာ စီမံခန့်ခွဲမှု အဖွဲ့ ဖွဲ့စည်းခြင်း
- ၅။ နို့စားပေးရန်အဖွဲ့များ အဖွဲ့အစည်းများ ဖွဲ့စည်းခြင်း
- ၆။
- ၇။
- ၈။
- ၉။
- ၁၀။



ဆေးခန်းချက်များ (ပြောသန့်နှင့်အကြောင်းအရာကိုတုံ့ပတ်တမ်းတင်ရန်)

ကျေးဇူး ရာခိုင်နှုန်း မှ စာဖွင့် မှာအား၊ ဖြောင့်ကား ရာတွင် အိမ်ထောင်ရေး
 ကျေးဇူး လိုအပ်ချက်များကို ဖြည့်ဆည်းပေးအားပေးစေရန် အထူးအားပြုစီမံကိန်း
 ၅ အဆင့် အားဖြည့်ရာတွင် ကျေးဇူး ကူညီမှု အခွင့်အရေးကို တက်တက်
 လာကြရန် ဖြောင့်ကား ခံပါသည်။ ဆက်လက်၍ တက်တက်ပတ်ပတ် ဖြည့်ဆည်း
 လျှော့ချဆုံးရှုံးမှု၊ ဖွဲ့စည်းမှု စီမံကိန်း စောင့်ကြည့်မှု အခွင့်အရေးကို စောင့်
 ခံပါသည်။ ထို့အပြင် အထူးအား ပေးပေးမှု၊ မြို့နယ်၊ မြို့နယ်၊ မြို့နယ်၊ မြို့နယ်
 အား ကျေးဇူးအထူးသို့ အထူးအားဖြည့်ပေးပါသည်။ ဝန်ထမ်းများ အားဖြည့်
 ကိုလည်း ဖြည့်ဆည်းပေးပါသည်။ ဆက်လက်၍ စီမံကိန်းစောင့်ကြည့်မှုတွင်
 ပါဝင်အားပေး (ဖုန်း) နှင့် အထူးအား ပေးပေးမှုကို အထူးအား ပေးပေးအား
 ပေးပေးပါကြောင်း နှင့် စောင့်ကြည့်မှု ပေးပေးမှုတွင် ပေးပေးပါသည်။ စောင့်ကြည့်
 အထူးအား ပေးပေးမှုကို ဖြည့်ဆည်းပေးပါသည်။ ထို့အပြင် ကျေးဇူး စောင့်ကြည့်မှု (၂)
 စီမံကိန်းများ၊ စောင့်ကြည့်မှု အထူးအား ပေးပေးမှုကို အထူးအား ပေးပေးမှု (PRA)များ
 ဖြည့်ဆည်းရာတွင် အထူးအား ပေးပေးမှု အထူးအား ပေးပေးမှု အထူးအား ပေးပေးမှု
 ပေးပေးမှုကို ဖြည့်ဆည်းပေးပါသည်။ ဆက်လက်၍ အထူးအား ပေးပေးမှု
 ကျေးဇူးဖြင့် အထူးအား ပေးပေးမှု ပေးပေးပါသည်။



ဆက်လက်၍ အမျိုးသား၊ အမျိုးသမီးများ၏ အခွင့်အရေးကဏ္ဍဖြစ်သော ဖိနှိပ်ခံစားရသည့် သက်
 ဇာတ်ကို ကျား၊ မိန်းမ ဦးစီး၍ ရေးသားစေပါသည်။ ကျေးဇူးတင်၍ ဖြစ်ပေါ်လာသည့် အခင်းများ
 နှင့် ချိတ်ဆက်မှု ရောယှက်၍ ဖော်ပြပါသည်။ ထပ်မံဖြည့်စွက်၍ တူးဖော်ဖြည့်စွက်ပါသည်။
 ထို့နောက် ဖြစ်ရပ်အစဉ်ကိုလည်း ရေးဆွဲ၍ ဖြစ်ရပ် အဆက်အသွယ်များ မျှော်မှန်း
 ချက်များ ဖြစ်ပေါ်မှု ရေးဆွဲ ဖော်ပြပါသည်။ ထို့နောက် ကျေးဇူးတင်၍ တူးဖော်၊ ဖြည့်စွက်
 အဆင့်အတန်း ဤ ဖြစ်ရပ်ဖြစ်ပေါ်ကြောင်းနှင့် နှစ်စဉ် အကြိမ် အဆင့် အတန်း ပြန်
 လည်း ယခုကဲ့သို့ အဆင့် အတန်း တက်ရောက် စားကြရန် အရေးကြီးပါကြောင်း
 ဖြောင့်မတ်စွာ အဆင့်အတန်း ကို ဂုဏ်ထူး လိုက်ပါသည်။



ဆုံးဖြတ်ချက်များ

၁။ စေတနာ့ဝန်ထမ်း ဦးလှမြင့် ဒေါ်ဖြူဖြူဖြူ တို့ကို

ရွေးချယ် အကောင်အထည်ဖော်ပါ။

၂။ လူမှုပျံ့နှံ့ရေးအဖွဲ့များကို ပိုမို တိုးတက်စေရန် အကောင်အထည်ဖော်ပါ။

.....

၃။

.....

၄။

.....

၅။

.....

မှတ်တမ်းတင်သူ Hlay

အမည် ဒေါ်ဝေဝေအေး

ရာထူး လူမှုဆောင်ရွက်ရေးဗဟို

ရက်စွဲ ၂၀၁၇-၁၁-၂၈

အတည်ပြုသူ မောင်

အမည် ဒေါ်ခင်စိုက်စိုက်

ရာထူး ဒါရိုက်တာဥက္ကဋ္ဌ

ရက်စွဲ ၂၀၁၇-၁၁-၂၈



၁၃။ ကဏ္ဍအလိုက် အခက်အခဲမှတ်တမ်း

အုပ်စု - ကျောက်စက် - - - - - အုပ်စု - - - - -

မနက်ဆက်တွဲ(၄) ပြားနားသောအပိုင်းများအတွက် ဦးစားအဖွဲ့ ဦးစီးရေးလုပ်ငန်းစဉ် အနှစ်ချုပ်

မူရင်းသည်အား VPSC တွင်ထားရှိရပါမည့်အခြားဌာနများနှင့် ညှိနှိုင်းရန်အတွက် ပိတ်ထား TPIC သို့ရှိရပါမည့် MIS data အခမဲ့ဖြင့် သွင်းရန် မလိုအပ်ပါ။

| | အဆင့် | လုပ်ငန်း | ပညာသင်တန်းပေးလေ့ | ကျေးဇူးတင်စာစာရင်း (ခန့်) အပို | ပြင်ပမှပညာသင်တန်းပေးလေ့ |
|-----------------------|-------|--|--|--------------------------------|-------------------------|
| အခြေခံအဆောက်အအုံ | ၁ | ကျေးဇူးတင်စာရင်း ပြုစုခြင်း | <input checked="" type="checkbox"/> နေရာ | ကျေးဇူးတင်စာရင်း စာရင်း | ကျေးဇူးတင်စာရင်း |
| | ၂ | ကျေးဇူးတင်စာရင်း စာရင်း ထည့်သွင်းခြင်း | <input checked="" type="checkbox"/> နေရာ | ကျေးဇူးတင်စာရင်း စာရင်း | ကျေးဇူးတင်စာရင်း |
| | ၃ | ရိက္ခာစာရင်း ထည့်သွင်းခြင်း | <input checked="" type="checkbox"/> နေရာ | ကျေးဇူးတင်စာရင်း စာရင်း | ကျေးဇူးတင်စာရင်း |
| | ၄ | ဆက်တိုက်စာရင်း ထည့်သွင်းခြင်း | <input checked="" type="checkbox"/> နေရာ | ကျေးဇူးတင်စာရင်း စာရင်း | ကျေးဇူးတင်စာရင်း |
| | ၅ | | <input type="checkbox"/> နေရာ | | |
| အထောက်အပံ့အကူပေးမှု | ၁ | | <input type="checkbox"/> နေရာ | | |
| | ၂ | | <input type="checkbox"/> နေရာ | | |
| | ၃ | | <input type="checkbox"/> နေရာ | | |
| | ၄ | | <input type="checkbox"/> နေရာ | | |
| | ၅ | | <input type="checkbox"/> နေရာ | | |
| ကျန်းမာရေးနှင့် အာဟာရ | ၁ | | <input type="checkbox"/> နေရာ | | |
| | ၂ | | <input type="checkbox"/> နေရာ | | |
| | ၃ | | <input type="checkbox"/> နေရာ | | |
| | ၄ | | <input type="checkbox"/> နေရာ | | |
| | ၅ | | <input type="checkbox"/> နေရာ | | |
| ပညာရေး | ၁ | | <input type="checkbox"/> နေရာ | | |
| | ၂ | | <input type="checkbox"/> နေရာ | | |
| | ၃ | | <input type="checkbox"/> နေရာ | | |

