



ပြည်ထောင်စုမြန်မာနိုင်ငံတော်အစိုးရ
 ခွဲကွဲပေးရေး၊ မွေးမြူရေးနှင့် ဆည်မြောင်းဝန်ကြီးဌာ
 ကျေးလက်ဒေသဖွံ့ဖြိုးတိုးတက်ရေးဦးစီးဌာန

National Community Driven Development Project
 လူထုပတ်ဝန်းကျင်ဖွံ့ဖြိုးရေးအစီအစဉ်

ကျေးရွာဖွံ့ဖြိုးရေးအစီအစဉ်



ပတ်ကျောကျေးရွာအုပ်စု
 ဆင်သေကုန်းကျေးရွာ

မာတိကာ

<u>စဉ်</u>	<u>အကြောင်းအရာ</u>	<u>စာမျက်နှာ</u>
၁။	လှိုင်းဘွဲ့မြို့နယ်အခြေပြမြေပုံ	၁
၂။	ကျေးရွာမြေပုံ (တည်နေရာ)	၂
၃။	အုပ်စုတွင်ပါဝင်သော ကျေးရွာများစာရင်း	၃
၄။	ကျေးရွာအခြေခံအချက်အလက်များ (ကျေးရွာသမိုင်းကြောင်း)	၄
၅။	လူထုပူးပေါင်းပါဝင်သော လူမှုဆန်းစစ်ခြင်းနှင့် အကဲဖြတ်ခြင်း လုပ်ငန်းစဉ် (PSA/PRA) အကျဉ်းချုပ်ဇယား	၅
၆။	ကျေးရွာဖွံ့ဖြိုးရေးအစီအစဉ်အတွက်အသုံးပြုခဲ့သော PRA tools တစ်ခုချင်းစီအတွက် သုံးသတ်ချက်များ	
	၁။ ကျေးရွာလူမှုရေးနှင့်အရင်းအမြစ်ပြမြေပုံ (Social Map)	၆-၇
	၂။ ရာသီခွင်ပြပြကွဲဒီဇိုင်း (Seasonal Cleander)	၈-၉
	၃။ ဥစ္စာနေကြွယ်ဝမှုပြဇယား (Wealth Ranking)	၁၀-၁၁
	၄။ ကျား၊မ ပင့်ကူအိမ်သုံးသပ်ခြင်း (Cob Web)	၁၂-၁၃
	၅။ အရင်းအမြစ်အသုံးချမှုပုံစံပြဇယား (Asset Mapping)	၁၄-၁၆
	၆။ အဖွဲ့အစည်းချိတ်ဆက်မှုပြဇယား (Veen Diagram).....	၁၇-၁၉
၇။	ကော်မတီဝင်များရွေးချယ်ခြင်းနှင့် ကျေးရွာဖွံ့ဖြိုးရေးအစီအစဉ် ဆောင်ရွက်မှုမှတ်တမ်း	၂၀
၈။	ကျေးရွာအချက်အလက်များ (PC 1)	၂၁-၂၄
၉။	စီမံကိန်းစက်ဝန်းအချိန်ဇယား (PC 2)	၂၅
၁၀။	ကျေးရွာဖွံ့ဖြိုးရေးဦးစားပေးအစီအစဉ် (PC 3)	၂၆-၂၈
၁၁။	အစည်းဝေးမှတ်တမ်းများ	၂၉-၃၀
၁၂။	ကဏ္ဍအလိုက်ဦးစားပေးဖွံ့ဖြိုးရေးလုပ်ငန်းစဉ်များ	၃၁

၁။ လိုင်းဘွဲ့မြို့နယ်အခြေပြမြေပုံ

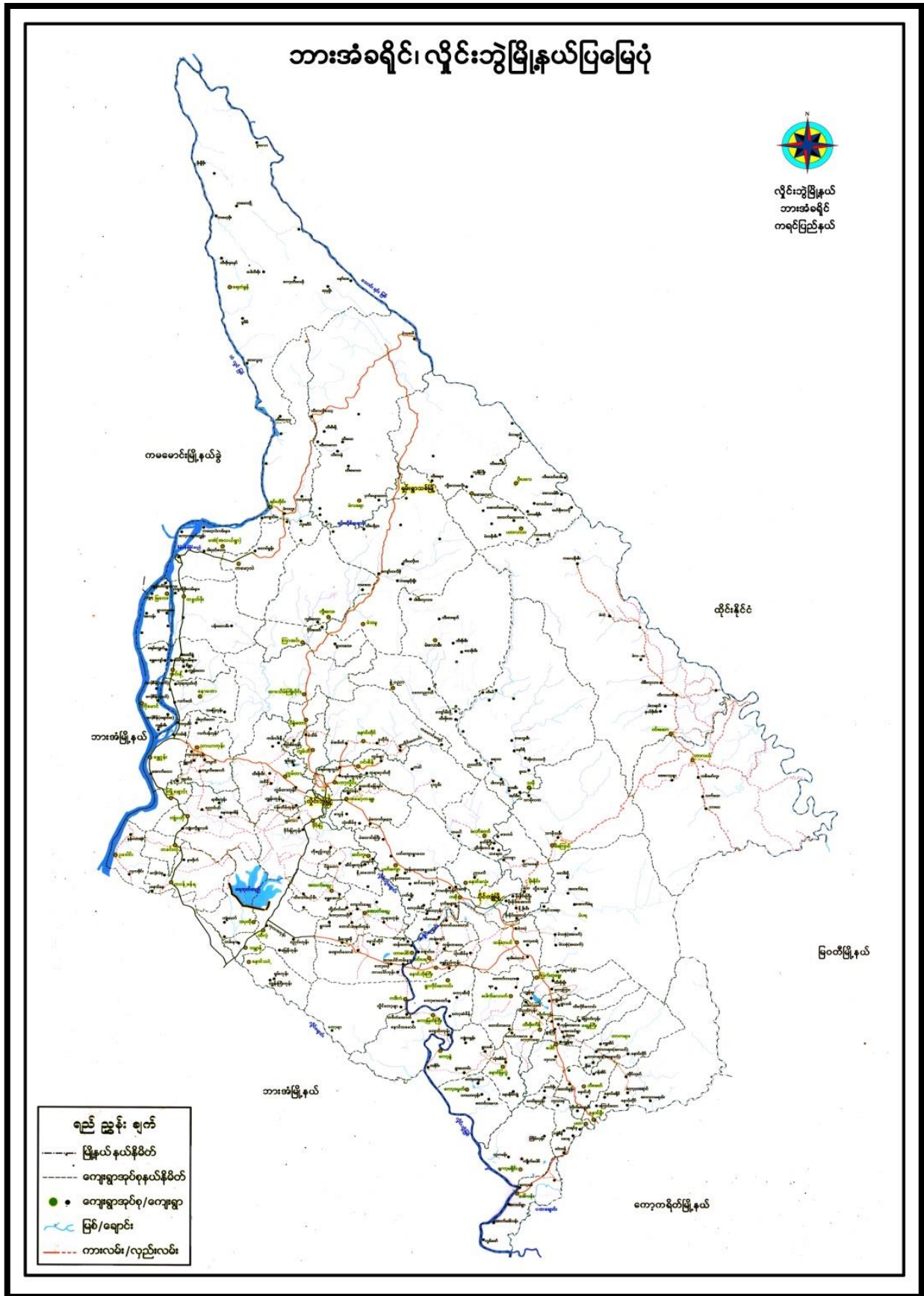

၃။ အုပ်စုတွင်ပါဝင်သော ကျေးရွာများစာရင်း

- ၁။ မဲလောင်းကြီး
- ၂။ ခိုရော
- ၃။ ကုန်းကလေးရွာသစ်
- ၄။ ပတ်ကျောရွာကြီး
- ၅။ ကုန်းကလေး
- ၆။ ပတ်ကျောရွာလေး
- ၇။ ဆင်သေကုန်း
- ၈။ ပတ်ပျိုး
- ၉။ ကော့ဝါးမီ

ဆင်သေ ကျွန်း ကျေးရွာ၏ သမိုင်းအကျဉ်း

ဆင်သေကျွန်းကျေးရွာသည် ဗိုင်းကွဲမြို့နယ်တွင် တည်ရှိပါသည်။ ယခင်က ဤကျေးရွာသည် အိမ်ခြေအနည်း ယဉ်ကျေးသာ ရှိပါသည်။ နိုင်ငံရေး အခြေအနေတည်တံ့ ခိုင်မာ မြဲမြံ မရှိသည့် အတွက် ကျေးရွာရှိ ဗြည့်သူများသည် စစ်ဘေးများ၊ သဘာဝဘေးများ ဖြစ်ရင် ဆိုင်ကြုံတွေ့ ဖူးပါသည်။ ထောခေါင်းရာ အရပ်ဖြစ်၍ စားဝတ်နေရေးလည်း အလွန်ကြပ်တည်းပါသည်။ ကျေးရွာများတွင် လမ်းပန်းဆက်သွယ်ရေးလည်း အလွန်ခက်ခဲပါသည်။

ယခင်က ဤကျေးရွာသည် ထောတောင်အလွန်ထူထပ်သောနေရာဖြစ်ပါသည်။ နိုင်ငံရေး အခြေအနေ တည်တံ့ မြဲမြံမရှိသည့်အပြင် အမျှကျေးရွာရှိ ရွာသူရွာသားများသည် အပူအကိုင်း အခွင့်အလမ်းများ၊ ဘွားရေး၊ လာရေး အခြေအနေများ ခက်ခဲပါသည်။ အလုပ်အကိုင်များ များလည်း ကျားများ အလုပ်ဖြင့်သာ အသက်မွေးဝမ်းကျောင်း ပြုလုပ်ပါသည်။ ကျေးရွာတွင် စာသင်ကျောင်းများ မရှိသည့်အတွက် ကလေးသူငယ်များသည် ပညာသင်ယူနိုင်သော လမ်းပညာ မသင်ယူခဲ့ရပါ။

ယခုအခါ နိုင်ငံရေး အခြေအနေကောင်း လာသည်နှင့် အမျှ ကျေးရွာတွင် သွားရေး၊ လာရေး အခြေအနေများ လမ်းပန်းဆက်သွယ်ရေး အခြေအနေများ ကောင်းလာပါသည်။ ဂူဦးရေလည်း တဖြည်းဖြည်း တိုးပွားလာပါသည်။ စာသင်ကျောင်းများ မရှိစဉ် အခါက ကျေးရွာရှိ ရွာသူရွာသားများသည် ကိုယ်ထူ ကိုယ်ထ ကျောင်း ကိုတည်ဆောက်ခဲ့ဖူးသည်။ ယခုအခါ ရွာသူရွာသားများ၏ ငြိမ်းပမ်းအေးဆွမ်းအဖွဲ့အစည်းများ၏ ပံ့ပိုးမှုဖြင့် ကျေးရွာတွင် စာသင်ကျောင်းများလည်း တည်ရှိနေပြီ ဖြစ်ပါသည်။

၅။ လူထုပူးပေါင်းပါဝင်သော လူမှုဆန်းစစ်ခြင်းနှင့် အကဲဖြတ်ခြင်းလုပ်ငန်းစဉ် အကျဉ်းချုပ်ဇယား

လူထုပူးပေါင်းခြင်း စီမံကိန်း

လူမှုဆန်းစစ်ချက် (PRA) နှင့် သက်ဆိုင်သော အချက်အလက်များ

ကျေးရွာအုပ်စု - ယက်ကျော

ကျေးရွာ - စစ်ကောလင်း

စဉ်	ဆွေးနွေးခဲ့သော ရက်စွဲ	အကြောင်းအရာ	ဆွေးနွေးသော ဦးရေ		ပါဝင်သူ အရေအတွက်
			ကျား	မ	
၁	၆.၆.၁၉	လူမှုကရားအဖြစ် ပြုခြင်းနှင့် ဆန်းစစ်ချက်များ	၇	၁၉	၂၆
၂	၆.၆.၁၉	အခြားအဖွဲ့အစည်းနှင့် ဆန်းစစ်ချက်များ	၇	၁၉	၂၆
၃	၆.၆.၁၉	ကျေးရွာအုပ်စုအဖွဲ့အစည်းနှင့် ဆန်းစစ်ချက်များ	၇	၁၉	၂၆
၄	၆.၆.၁၉	ကျေးရွာအုပ်စုအဖွဲ့အစည်းနှင့် ဆန်းစစ်ချက်များ	၇	၁၉	၂၆
၅	၆.၆.၁၉	ပဏာမဆန်းစစ်ချက်နှင့် ဆန်းစစ်ချက်များ	၁၄	၃၈	၅၂
၆	၆.၆.၁၉	ပဏာမဆန်းစစ်ချက်နှင့် ဆန်းစစ်ချက်များ	၇	၁၉	၂၆

၆။ ကျေးရွာဖွံ့ဖြိုးရေးအစီအစဉ်အတွက်အသုံးပြုခဲ့သော PRA tools တစ်ခုချင်းစီအတွက် သုံးသတ်ချက်များ

၁။ ကျေးရွာလူမှုရေးနှင့်အရင်းအမြစ်ပြမြေပုံ (Social Map)

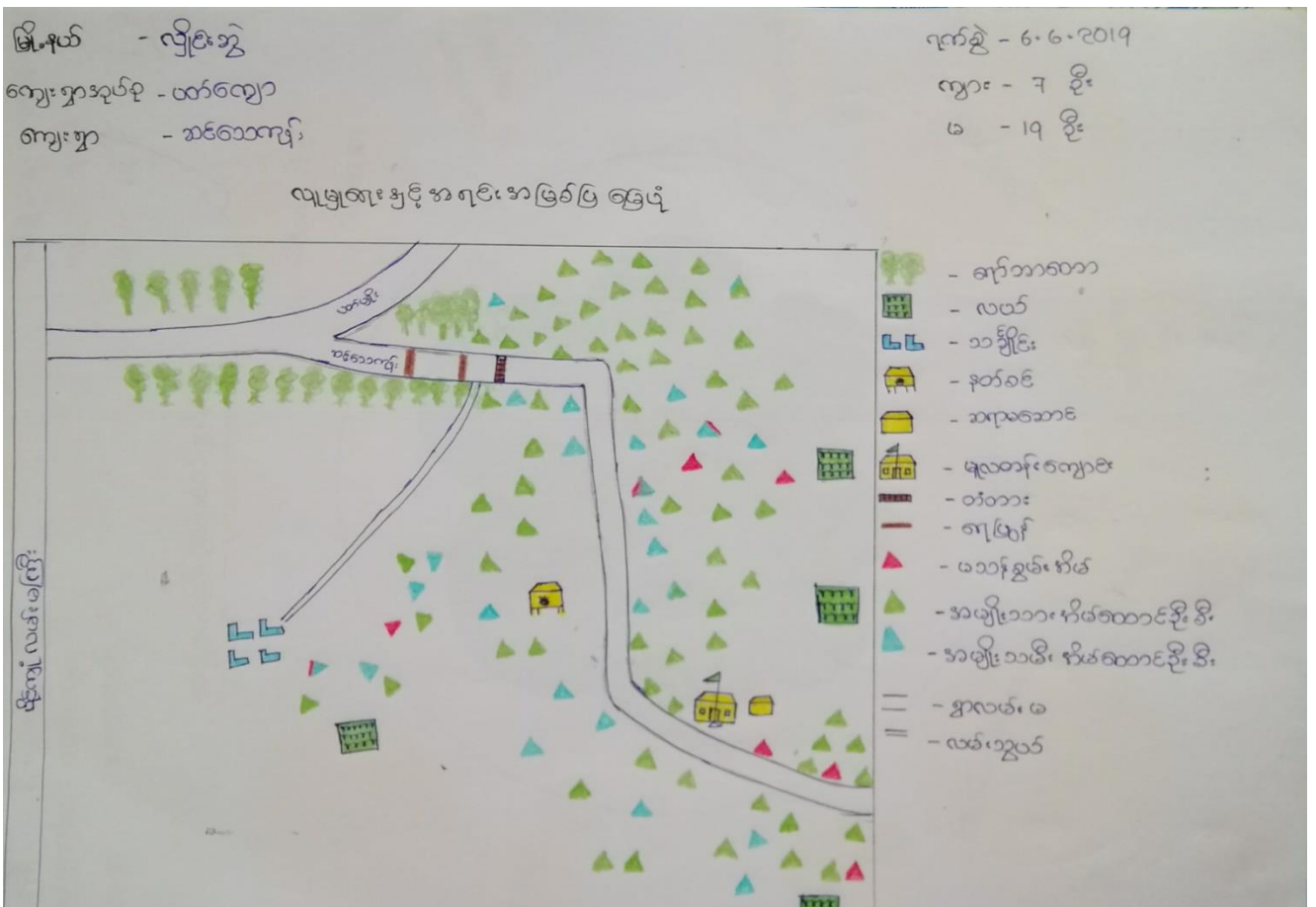

၂။ ရာသီခွင်ပြပြကွဲကွဲ (Seasonal Cleander)

မြို့နယ် - လွိုင်စွဲ
 ကျေးရွာအုပ်စု - ယက်ကျော
 ကျေးရွာ - ဆင်ခေါင်

ရာသီခွင်ပြပြကွဲကွဲ

ရက်စွဲ - ၆.၆.၂၀၁၉
 ဝမ်းနံ - ၇
 ဓမ္မ - ၁၉

ရာသီခွင်	တပို့လ	အိုစေ	မိုးတို	မိုး	မိုး	မိုး	မိုး	မိုး	မိုး	မိုး	မိုး	မိုး
ပူပူလင်းလင်း												
လက်လှော်												
ပွဲကော်												
အားလပ်												
လက်လှော်												
ပွဲကော်												

ကုသိုလ်ပြုပြင်မှုဒီဇိုင်းရေးခြင်းနှင့်ဆန်းစစ်ခြင်း

- ၁ လယ်လုပ်ငန်းနှင့် ရက်ဘာလုပ်ငန်းသည် ကျေးဇူးတင်စိတ်ကလုပ်ငန်းဖြစ်သည်။
- ၂ လယ်လုပ်ငန်းလုပ်ကိုင်သည့် နိမိတ်ကောင် (၆၀) ဖြစ်ပြီး တစ်နှစ်ဝင်ငွေ (၆၀) သိန်း
စာဝင်ငွေရှိသည်။
- ၃ ရက်ဘာလုပ်ငန်းလုပ်ကိုင်သည့် နိမိတ်ကောင် (၁၀) ဖြစ်ပြီး တစ်နှစ်ဝင်ငွေ ()
သိန်းဝင်ငွေရှိသည်။
- ၄ ကျွမ်းကျင်လုပ်လုပ်ကိုင်သည့် နိမိတ်ကောင် (၃၈) ဖြစ်ပြီး တစ်နှစ်ဝင်ငွေ () သိန်း
စာရှိကြသည်။
- ၅ ဧရာဝတီတွင် ထိရောက်စွာ ကြသည်။
- ၆ လယ်ယာလုပ်ငန်းနှင့် ရက်ဘာလုပ်ငန်း မြှုပ်နှံမှု အခြားလုပ်ငန်းများ စွဲလေ့လာကမ်း မြေပေါ်ပါ။
- ၇ မိုးရာသီတွင် ရေကြီးမှုရှိသည်။
- ၈ တန်ခူး၊ ကဆုန်၊ ဖာသို၊ တပို့တွဲ၊ တပေါင်းလများတွင် အားလပ်ကြသည်။
- ၉ ဝင်ငွေမလုံလောက်သော ပြဿနာကို ရှေ့တွင် ရှေးအား ကျွမ်းကျင်လုပ်ငန်းနှင့် နိုင်ငံခြား ပို့ငွေ
တို့ဖြင့်ဖြေရှင်း လျက်ရှိကြပါသည်။
- ၁၀ အမျိုးသမီးအသက်မွေးဝမ်းကြောင်း အလုပ်များ မှာ ကောက်ခိုက်၊ ကောက်ခိုက်၊ ယက်
ထိုး၊ ယက်ကောက် အလုပ်များ ဖြစ်ကြသည်။
- ၁၁ လုပ်အားခတိုးတိုးပေးခြင်းဖြစ်သည်။ ဝင်ငွေများတွင် မတူညီကြပေ။
- ၁၂ ဝင်ငွေမတူညီခြင်းမှာ အမျိုးသမီးများ စိတ်ချရမှုများနှင့် အချိန်ကုန်ရသောကြောင့်
ဖြစ်သည်။
- ၁၃ အားလပ်ချိန်များတွင် အပိုဝင်ငွေ ရရှိအောင် ကုသိုလ်ပေးစောင့်ရှောက်ရေး ဖွဲ့စည်းကြသည်။
- ၁၄ အမျိုးသားများ တာဝန်ခံစေ မြေယာပျက်စီးမှုများ ကျင့်စားစေရန် ရန်ပုံငွေများ ပြောဆိုအေးအေး
ခွင့်ပြုပါသည်။

၃။ ဥစ္စာနေကြွယ်ဝမှုပြဇယား (Wealth Ranking)

မြို့နယ် - လွိုင်စွဲ
 ကျေးရွာအုပ်စု - ယက်ကျော
 ကျေးရွာ - ဆင်သာကျင်း

ရက်စွဲ - 6.6.2019
 ဈာန် - ၇ နာရီ
 မ - 19 နာရီ

ဥစ္စာနေကြွယ်ဝမှုပြဇယား

အဆင့်	အကြောင်းအရာ	နိမ့်ဆုံးတန်ဖိုး ကျပ်	မြင့်ဆုံးတန်ဖိုး ကျပ်
ပထမ	တိုက်အိမ်၊ ကား၊ ရက်ဘာဒြပ်၊ လယ်၊ ဆိုင်ကယ်၊ သစ်ခက်၊ လယ်တွင်းခက်၊ စက်ဘီး၊ နှား၊ ဆိတ်၊ ဝက်၊ ဆိုလာ၊ ဖိခက်၊ စပေးဖီး၊ TV	၁၀	၁၀၀၂
ဒုတိယ	ဖျပ်ဆောင်သွယ်မိုး၊ လယ်၊ စက်ဘီး၊ နှား၊ ဝက်၊ ဆိတ်	၅၀	၅၁၀၂
တတိယ	ဝါးအိမ်၊ ဆိတ်၊ ဝက်၊ စက်ဘီး၊ နှား၊ စား ကျွဲအိမ်	၃၅	၃၈၀၅
	စုစုပေါင်း	၉၅	၁၀၀

ပင့်ကျားအိမ်သုံးသတ်ခြင်းဆွေးနွေးမှုနှင့်သန့်စင်ခြင်းများ

- ၁ အဖွဲ့အစည်းပါဝင် နှင့်၊ လုံခြုံမှု၊ ဦးဆောင်မှု၊ ဆုံးဖြတ်ချက်ချမှု၊ ကလေးကိုင်ကိုင်နှင့် ကလေးနှင့် နှစ်စဉ် အပိုင်း များတွင် ကျွမ်းကျင်သော အားနည်းနေသည်။
- ၂ အမျိုးသားများက အဖွဲ့အစည်းဆုံးဖြတ်မှုနှင့်၊ ဝတ်စွဲ၊ ကဖွဲ့ကစား ပါဝင်မှုနှင့်၊ ကလေး အကိုင်အခန့်ကလေးနှင့် လုံခြုံမှုများတွင် အဖွဲ့အစည်းအဖွဲ့အစည်းအဖွဲ့အစည်းသည်။
- ၃ ကျွမ်းကျင်သော အားနည်းနေခြင်း မှာ အိမ်မှုကိစ္စ နှင့်သာ အချိန်ဖြည့်ဖြတ်ရသော ကြောင့်ဖြစ်သည်။ ထို့ပြင် ဗဟုသုတအားနည်းခြင်း၊ ပညာရေး နိမ့်ခြင်းကြောင့် မကြာခင် မဆိုရုံကမူ အားနည်း ခြင်းဖြစ်သည်။
- ၄ ကျွမ်းကျင်သော အားနည်းနေခြင်း မှာ ကိုယ်ခန္ဓာ ဖွဲ့စည်းပုံကြောင့် ဖြစ်သည်။
- ၅ ကျွမ်းကျင်သော အားနည်းနေခြင်းတွင် ပါဝင်မှုနှင့်၊ ဖူးဆိုင်မှုနှင့်၊ လုပ်ထိုင်မှုနှင့်၊ ဆုံးဖြတ်မှုနှင့် တစ်စတစ်စခြင်း နှင့် ကတိအကိစ္စအားဖြင့် ကျွမ်းကျင်သော အားနည်းခြင်းနှင့် တစ်စတစ်စ ဖြစ်သည်။
- ၆ ကျွမ်းကျင်သော အားနည်းနေခြင်းနှင့် ကျွမ်းကျင်သော အားနည်းနေခြင်း မှာ အိမ်မှုကိစ္စအပိုင်း မှာ တာဝန်ခွဲဝေပေးပါသည်။ ကျွမ်းကျင်သော အားနည်း ကို တပ်နှင်သော ကလေး နှင့် ကျွမ်းကျင်သော အားနည်း ဖြစ်ပါသည်။

၅။ အရင်းအမြစ်အသုံးချမှုပုံစံပြယောင်း (Asset Mapping)

မြို့နယ် - လှိုင်စွဲ

ကျေးရွာအုပ်စု - ပတ်ကျော

ကျေးရွာ - ဆင်တောကျွန်း

ရက်စွဲ - ၈.၆.၂၀၁၇

ကျား - ၇ ဦး

မ - ၁၇ ဦး

အရင်းအမြစ်အသုံးချမှုပုံစံ



- ဖိုးစက်
- ဘစ်စက်
- လက်သမား
- နွား
- ကား
- လယ်တွန်စက်
- ကျွန်
- ခြံစားလုံးကွင်း



- မိတ်ကပ်
- ဆက်ပျက်
- ချွေးရောင်း

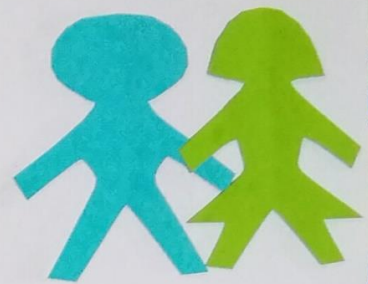

- ဝက်ဆိတ်
- ဒုက္ခ
- အုတ်သင်္ချာ
- လမ်း
- အတွင်း
- အိုလာ
- အိမ်ကပ်
- လယ်
- ကျွန်းကန်

ပိုင်ဆိုင်မှု၊ ဘုန်းခပ်ခြင်း၊ ဆွေးနွေးချက် နှင့် ဘုန်းခပ်ခြင်း

- ၁ သစ်တော၊ မီးခက်၊ လယ်ထွန်ခက်၊ လက်သမား၊ ကျွန်၊ ဒြပ်၊ လုံးကွင်း စသည်တို့ကို ကမ္ဘာမြေသားများအသုံးပြုပြီး ထိန်းချုပ်လျက်ရှိကြသည်။
- ၂ စက်ချုပ်၊ ဈေးရောင်း၊ နိမိတ်မြက်စွဲများကို ကမ္ဘာမြေသား၊ များသုံးပြီး ဈေးရောင်း၊ ဒြပ်၊ မြေအပကျန်ခွန်ကို ထိန်းချုပ်လျက်ရှိသည်။
- ၃ ရော်ဘာခြံ၊ လမ်း၊ ဆိုင်ကယ်၊ ဆိုလာ၊ ဝက်၊ ဆိတ်၊ နွား၊ ကား၊ နိမိတ်၊ စတုရန်း၊ ဈေးရောင်း၊ လယ်၊ သူ့သန် စသည်တို့ကို ကမ္ဘာမြေသား နှင့် ကမ္ဘာမြေသား၊ ကုန်ပစ္စည်းများဖြင့် ကုန်ပစ္စည်းပိုင်ဆိုင် ထိန်းချုပ်ကြသည်။
- ၄ ကျေးရွာတွင် ကမ္ဘာမြေသား နှင့် ကမ္ဘာမြေသား၊ ကာ၊ ဝတ်၊ ပျား၊ ပေါင်း၊ ပါဝင် နှင့်၊ သုံးဖြတ် နှင့် ပေးခြင်းဖြင့် တင်းတင်း၊ တာ၊ ပိုင်ဆိုင်ကြောင်း သိနိုင်သည်။
- ၅ ကမ္ဘာမြေသား (ယို) ကမ္ဘာမြေသား၊ ဝတ်၊ ဖက်၊ စောင့်၊ နှင့်၊ ပိုင်ဆိုင်ထိန်းချုပ်ပါက နှစ်ခုစီ မှာ မရှိနိုင်သကဲ့သို့၊ စုတ်ပုတ် မှာ နှစ်ခုစီ သို့သာ နှင့် တည်နိုင်သည်။
- ၆ နိမိတ်မြက်စွဲ နှင့် ဖက်သက် မှ ရောင်း နှင့် နိမိတ်၊ နှစ်စွဲများ နှစ်ခုစီ သုံးပြီး / ပိုင်ဆိုင်ထိန်းချုပ်တဲ့ နေရာမှာ ထားနိုင်အောင် ကြိုးစားပေးမည်ဖြစ်သည်။

၆။ အဖွဲ့အစည်းချိတ်ဆက်မှုပြဇယား (Veen Diagram)

<p>မြို့နယ် - ညောင်တုန်း</p> <p>ကျေးရွာအုပ်စု - ဟင်္သာတမြို့</p> <p>ကျေးရွာ - ဆင်တောင်ကျေး</p>	<p>ရက်စွဲ - ၆.၆.၂၀၁၇</p> <p>ကျား - ၇ ဦး</p> <p>မ - ၁၉ ဦး</p>
<p><u>အဖွဲ့အစည်းချိတ်ဆက်မှုပြဇယား</u></p>	
<p>၁။ ကျေးရွာအုပ်စုအဖွဲ့အစည်း</p> <p>၁ ရာစိုက်ပျိုးရေး</p> <p>၂ ဂေါ်ပက</p> <p>၃ နှိုးသျှင်အဖွဲ့</p> <p>၄ စာမေးပေး</p> <p>၅ ကျေးရွာအုပ်စုအဖွဲ့</p> <p>၆ လမ်းကော်မတီ</p> <p>၇ လုံခြုံရေးအဖွဲ့</p> <p>၈ မီးသတ်အဖွဲ့</p>	<p>၁။ ကျေးရွာအုပ်စုအဖွဲ့အစည်း</p> <p>၁ မြို့နယ်အုပ်ချုပ်ရေးဌာန</p> <p>၂ AAR Japan</p> <p>၃ မြို့နယ်ကျန်းမာရေးဌာန</p> <p>၄ Save the children</p> <p>၅ LI</p> <p>၆ ရဲစခန်း</p> <p>၇ မြို့နယ်အုပ်ချုပ်ရေးဌာန</p> <p>၈ လူထုဗဟိုဌာန</p> <p>၉ မြေဓာတ်အဖွဲ့</p> <p>၁၀ ကျေးလက်စီးပွား</p> <p>၁၁ လျှပ်စစ်ရင်းနှီးမြှုပ်နှံရေး</p>

အဖွဲ့အစည်း ချိတ်ဆက် မြှောက်ပေးခြင်း နှင့် ဆန်းစစ်ခြင်း

- ၁) ရာဇဝတ်မှုများသည် ကျေးဇူးတင်စွာ တွင်းနဖူးကစည်း နှင့် ကျေးဇူးတင်စွာ ပြင်ပနဖူးကစည်း မှား နှင့် ချိတ်ဆက် ဖြီး ကျေးဇူးတင်စွာ ဖွဲ့ဖြိုးတိုးတက်ရေး ကို စိကဦးဆောင် လုပ်ကိုင်သူ ဖြစ်သည်။
- ၂) ရာဇဝတ်မှုများသည် ကျေးဇူးတင်စွာ အဖွဲ့ကစည်း မှား နှင့် ရပ်ဆိုင်းမှု မှား ပူးပေါင်းပြီး စွာ၏သာ ရေး၊ နာရေး၊ အပြစ် ဘာသာ ရေး ကိစ္စ မှားကိုပါ လုပ်ဆောင်ပေး ကြသည်။
- ၃) ကျောဇကော် မတီသည် ကျေးဇူးတင်စွာ ပညာရေး နှင့် ပတ်သက်ပြီး အဓိက တာဝန်ယူ လုပ်ဆောင် လေသည်။ အပြစ် ဖြို့နှုတ်ပညာရေး မြှား ရုံး နှင့် လည်း ချိတ်ဆက်ပေး သည်။
- ၄) လမ်းကော်မတီသည် ကျေးဇူးတင်စွာ လမ်း နှင့် ယာယီဆက် နှင့် ဦးဆောင် လုပ်ကိုင် ပေး သည်။
- ၅) ဇနီးမိတ်ဆက် ကစည်းသည် ရာဇဝတ်မှု နှင့် ပူးပေါင်းပြီး ရပ်ရွာလုံခြုံရေး ကို တာဝန်ယူ ပေး သည်။
- ၆) ရာဇဝတ်မှုများသည် ဆုတ်ခွင့်ရရှိသူများ မြှား ဖြစ်စေရန် ဖြို့နှုတ်ဆုတ်ခွင့်ရရှိသူများ မြှား ရုံး၊ ဂေဇာဒ်၊ ဖြို့နှုတ်ပညာရေး မြှား ရုံး၊ ဖြို့နှုတ်ကျေးဇူးတင်စွာ ငွေ၊ Save the Children, LT, AAR, ကျေးလက်ဦးစီးဌာန မှား နှင့် ဆက်သွယ်ပြီး ကျေးဇူးတင်စွာ လမ်း မှား၊ တံတား မှား၊ ရေးရေး စာရေး၊ ဒီဇိုင်းရေး ကိစ္စ မှား ကို ကျေးလက်ဦးစီးဌာန သို့ ဆက်သွယ်ဆောင်ရွက် ရသည်။
- ၇) အသစ်ကျောင်း နှင့် ပတ်သက်ပြီး ဖြို့နှုတ် ပညာရေး မြှား ရုံး နှင့် ချိတ် ဆက် ရသည်။
- ၈) သဘာဝစား (ယုံ) ကရေးထီ ကိစ္စ မှား နှင့် ပတ် သက်ပြီး ကြုံလေပါက ဖြို့နှုတ် ဆုတ်ခွင့် ရေး မြှား ရုံး နှင့် ဆက် သွယ် ရသည်။
- ၉) ခြိမ်းခြောက် ကိစ္စ နှင့် ပတ်သက်လာလျှင် ကျေးလက်ဦးစီးဌာန နှင့် ဆက်သွယ် ရသည်။ လျှောက်ပေးပြီး ဖြို့နှုတ်ဆက်သွယ် နှင့် ပတ်သက် လျှင် လည်း ကျေးလက် ရုံး သို့ သာ ဆက်သွယ် ရသည်။
- ၁၀) ရာဇဝတ်မှုများ သည် ဖိလမ်းရေး ကော်မတီ နှင့် ကတိလျှပ်စစ်ရုံး သို့ ဆက်သွယ် ပြီး ဖိလမ်းရေး ကို ဆောင် ရွက် သည်။

၇။ ကော်မတီဝင်များရွေးချယ်ခြင်းနှင့် ကျေးရွာဖွံ့ဖြိုးရေးအစီအစဉ် ဆောင်ရွက်မှုမှတ်တမ်း



၈။ ကျေးရွာအချက်အလက်များ(PC 1)

ပုံစံ - ၈ - ၁ ကျေးရွာအခြေခံအချက်အလက်များ (Form PC 1)

<p>လမ်းညွှန်ချက်။ ကျေးရွာတစ်ရွာသို့ ပထမဆုံးမိတ်ဆက်ခရီးသွားရောက်သောအခါ လူထုစည်းရုံးရေးမှူးသည် ကျေးရွာခေါင်းဆောင်များအားကျေးရွာအချက်အလက်များကိုမေတ္တာရပ်ခံ၍တောင်းခံရသည်။ ဤအချက်အလက်များကိုစီမံကိန်းမိတ်ဆက်အစည်းဝေးမတိုင်မီတောင်းခံရမည်။ စီမံကိန်းမိတ်ဆက်အစည်းဝေးတွင် လူထုစည်းရုံးရေးမှူးသည် ဤအချက်အလက်များအား စစ်ဆေးပြီး မှန်ကန်အောင်ပြုလုပ်ရမည်။ ပြီးနောက်တွင် လူထုစည်းရုံးရေးမှူးမှ သတင်းအချက်အလက်ထဲသို့ Tablets မှ တဆင့် ဖြည့်သွင်းရမည်။</p>		
ကျေးရွာခေါင်းဆောင် အမည် ဦးကျော်လွင်	ကျေးရွာခေါင်းဆောင်၏ ဖုန်းနံပါတ် ၀၇ ၇၇ ၆၀၅၈၄၇၈	လူထုစည်းရုံးရေးမှူး၏အမည် နန်းသန်းသန်း
ပြည်နယ်၊တိုင်းဒေသကြီး ကရင်	မြို့နယ် ဖွဲ့စည်း	ကျေးရွာအုပ်စု ပတ်ကျော
ကျေးရွာ ဆင်္ဘောကျွန်း		

က။ လူဦးရေ

လူမျိုးစု	အိမ်ထောင်စုအရေအတွက်	ကိုးကွယ်သည့်ဘာသာ	အိမ်ထောင်စုအရေအတွက်
လူမျိုးစု (၁) ကရင်	၉၈	ဘာသာ(၁) ဗုဒ္ဓ	၉၈
လူမျိုးစု (၂) -----		ဘာသာ(၂) -----	
လူမျိုးစု (၃) -----		ဘာသာ(၃) -----	
လူမျိုးစုရော -----		ဘာသာရော -----	
အခြား			
အရေအတွက်			
မသန်စွမ်းသူများ	၃		
သက်ကြီးရွယ်အိုများ (၆၅ နှစ် နှင့် အထက်)	၄၆		
စစ်ဘေးရှောင်			

	အမျိုးသား(အရေအတွက်)	အမျိုးသမီး(အရေအတွက်)	စုစုပေါင်းအရေအတွက်
လူဦးရေ	၃၁၃	၃၁၂	၆၂၅
လူမျိုးစု (၁)- ကချင်	၃၁၃	၃၁၂	၆၂၅
လူမျိုးစု (၂)-----			
လူမျိုးစု (၃)-----			
အခြား			
အိမ်ထောင်ဦးစီး	၇၅	၂၃	၉၈

(ခ)အခြေခံအဆောက်အအုံ အသုံးအဆောင်များ

စာသင်ကျောင်း	အမှတ် ခြံပိ	ကျန်းမာရေး	အမှတ် ခပ်ပါ	ဘာသာရေးအဆောက် အအုံများ	အမှတ် ခြံပိ
အထက်တန်းကျောင်း	<input type="checkbox"/>	ဆေးရုံ	<input type="checkbox"/>	စေတီ	<input type="checkbox"/>
အလယ်တန်းကျောင်း	<input type="checkbox"/>	ကျန်းမာရေးဌာန	<input type="checkbox"/>	ဘုန်းကြီးကျောင်း	<input type="checkbox"/>
မူလတန်းကျောင်း	<input checked="" type="checkbox"/>	ကျန်းမာရေးဌာနခွဲ	<input type="checkbox"/>	ဟိန္ဒူဘုရားကျောင်း	<input type="checkbox"/>
မူကြိုကျောင်း	<input type="checkbox"/>	ဆေးပေးခန်း	<input type="checkbox"/>	ခရစ်ယာန်ကျောင်း	<input type="checkbox"/>
အခြား	<input type="checkbox"/>	အခြား	<input type="checkbox"/>	ဗလီ	<input type="checkbox"/>
				အခြား	<input type="checkbox"/>
မှတ်ချက်		မှတ်ချက်		မှတ်ချက်	

(ဂ)ကျွမ်းကျင်သူများမှတ်တမ်း (ကျေးရွာတွင်နေထိုင်သော သို့မဟုတ် တခြားရွာမှလာရောက်သောကျွမ်းကျင်သူများ)

(ခ) စာသင်ကျောင်း			(၂) ကျန်းမာရေး			(၃) လက်မှုပညာရှင်		
	ရွာတွင်နေထိုင်သူ	အခြားရွာမှလာသူ		ရွာတွင်နေထိုင်သူ	အခြားရွာမှလာသူ		ရွာတွင်နေထိုင်သူ	အမှား
မူလတန်းပြဆရာ/မ	<input type="checkbox"/>	၁၇	ဆရာဝန်	<input type="checkbox"/>	<input type="checkbox"/>	လက်သမား	၁၇	
အထက်တန်းပြဆရာ/မ	<input type="checkbox"/>	<input type="checkbox"/>	လက်ထောက်ကျန်းမာရေးမှူး	<input type="checkbox"/>	<input type="checkbox"/>	ပန်းရုံ	၁၇	
အလယ်တန်းပြဆရာ/မ	<input type="checkbox"/>	<input type="checkbox"/>	အမျိုးသမီးကျန်းမာရေးဆရာမ	<input type="checkbox"/>	<input type="checkbox"/>	လျှပ်စစ်ကျွမ်းကျင်ပီးသမား	<input type="checkbox"/>	
မူကြိုဆရာ/မ	<input type="checkbox"/>	<input type="checkbox"/>	သားဖွားဆရာမ	<input type="checkbox"/>	<input type="checkbox"/>	ရေငိုက်သွယ်သူ	<input type="checkbox"/>	
အခြား	<input type="checkbox"/>	<input type="checkbox"/>	ပြည်သူ့ကျန်းမာရေးလုပ်သား	၁၇	<input type="checkbox"/>	စက်ပြင်ဆရာ	<input type="checkbox"/>	
မှတ်ချက်				မှတ်ချက်				မှတ်ချက်

(ဃ) ကျေးရွာသို့ ရောက်ရှိနိုင်သည့်လမ်းအခြေအနေ / ကျေးရွာတစ်ရွာသည် ၎င်း၏ကျေးရွာအုပ်စုနှင့် ဆက်သွယ်ထားသောလမ်းအခြေအနေ (အောက်ပါတို့ကိုဝိုင်းပါ)

ကျောက်ကြမ်းလမ်း ကတ္တရာလမ်း ကွန်ကရစ်လမ်း မော်တော်ဆိုင်ကယ်လမ်း
 ကျောက်စင်းလမ်း မြေသားလမ်း လူသွားလမ်း အခြား _____

(င) ကျေးရွာဖွံ့ဖြိုးမှုစီမံချက်

ဝိုင်းပါ

(၁) လူထုဗဟိုပြုစီမံကိန်းမစတင်မှီ ဤကျေးရွာတွင်ကျေးရွာဖွံ့ဖြိုးမှု ရှိပါသည် / မရှိပါ / မသိပါ

စီမံချက်ရှိခဲ့ပါသလား?

(၂) ရှိခဲ့ပါလျှင် ဤစီမံချက်ကို မည်သည့် ခုနှစ်တွင်ပြင်ဆင်ခဲ့ပါသနည်း? နှစ် ၂၀၁၈ / မသိပါ

(၃) ဤစီမံချက်ကို မြို့နယ်မှအတည်ပြုခဲ့ပါသလား? ပြုခဲ့ပါသည် / မပြုခဲ့ပါ / မသိပါ

(စ) ခရီးအကွာအဝေး

(၁) ဤကျေးရွာ၏ပဟိုမှ၎င်းကျေးရွာအုပ်စု၏ပဟိုအထိခရီးခိုင်းမည်မျှကွာဝေးသနည်း? ခိုင်း-----^{၂၀.၅}/မသိပါ

(၂) ဤကျေးရွာမှ ၎င်းကျေးရွာအုပ်စုပဟိုအထိသွားလာရာတွင်ကြာမြင့်သည့်အချိန်။

ခြောက်သွေ့ရာသီတွင်ကြာချိန်-----^{၇၀ မိနစ်}-----ထော်လာဂျီ/မော်တော်ဆိုင်ကယ်/ခြေလျင်/လား/မော်တော်ဘုတ်/

အခြား-----

မိုးရာသီတွင်ကြာချိန်-----^{၃၀ မိနစ်}-----ထော်လာဂျီ/မော်တော်ဆိုင်ကယ်/ခြေလျင်/လား/မော်တော်ဘုတ်/

အခြား-----

(ဆ) ပတ်ဝန်းကျင်ဆိုင်ရာသဘာဝဘေးအန္တရာယ်

ဤကျေးရွာတွင်ရေကြီးခြင်းကဲ့သို့ သဘာဝဘေးအန္တရာယ်ကျရောက်ဖူးခြင်း ရှိပါသလား။

မရှိပါ ရှိပါသည် ရှိလျှင်ဖော်ပြပါ-----

(ဇ) ကျေးရွာတွင် ဖွဲ့စည်းထားသော အဖွဲ့အစည်းများ

လူထုပဟိုပြုစီမံကိန်းမတိုင်မီ ဤကျေးရွာတွင် ကျေးရွာဖွံ့ဖြိုးရေးအတွက် အစိုးရ(သို့)ရွာသားများကိုယ်တိုင်(သို့) စီမံကိန်းတစ်ခုခုမှ ဖွဲ့စည်းထားသည့် အဖွဲ့အစည်းများရှိပါသလား။

(၁) ဖိုးလင်း ရွာ ကမ္ဘာ့-----

(၂) -----

(ဈ) အထွေထွေအုပ်ချုပ်ရေး ဦးစီးဌာန (GAD) မှ မှတ်တမ်းတင်ထားခြင်း

ဤကျေးရွာသည် အထွေထွေအုပ်ချုပ်ရေး ဦးစီးဌာန (GAD) မှ မှတ်တမ်းတင်ထားမှု ရှိပါသလား။

မရှိပါ ရှိပါသည်

ကျေးရွာခေါင်းဆောင်

အမည် ဦးကျော်ပိုင်

လက်မှတ် [Signature]

နေ့စွဲ ၂၀၁၅.၅.၁၉

လူထုစည်းရုံးရေးမှူး

အမည် ဒေါ်ခင်အေး

လက်မှတ် [Signature]

နေ့စွဲ ၂၀၁၅.၅.၁၉

၉။ စီမံကိန်းစက်ဝန်းအချိန်ဇယား(PC 2)

ပုံစံ - ၈-၂ - စီမံကိန်းစက်ဝန်းအချိန်ဇယား (PC 2)

လမ်းညွှန်ချက်၊ သက်ဆိုင်ရာလူထုစည်းရုံးရေးမှူး/လက်ထောက်နည်းပညာမှူးများမှ ကျေးရွာအုပ်စုအတွက် ဤပုံစံကိုဖြည့်သွင်းရမည်။		စီမံကိန်းစက်ဝန်းအဆင့်တစ်ခုစီပြီးစီးတိုင်းကျေးရွာနှင့် ကျေးရွာအုပ်စု	
စည်းရုံးရေးမှူး/လက်ထောက်နည်းပညာရေးမှူးဝန်ထမ်း အမည် - န.၂၊ ၁၁နံ၊ ၁၁၄ :			
နေ့စွဲ ၆-၆-၂၀၁၇	စက်ဝန်းအားအမှတ်ခြစ်ပါ <input type="checkbox"/> စက်ဝန်း(၁) <input checked="" type="checkbox"/> စက်ဝန်း(၂) <input type="checkbox"/> စက်ဝန်း(၃) <input type="checkbox"/> စက်ဝန်း (၄)		
ပြည်နယ်/တိုင်း ကရင်	မြို့နယ် ဖြူဖြူ ဘွဲ့	ကျေးရွာအုပ်စု ပတဲကျော	ကျေးရွာ ဆင်ဘောကျွန်း

စီမံကိန်းဆောင်ရွက်မှုအဆင့်များ	နေ့စွဲ		အစည်းအဝေးတွင်တက်ရောက်သူအရေအတွက်					
	စတင်သည့် နေ့	ပြီးဆုံးသည့် နေ့	အမျိုးသား အရေ အတွက်	အမျိုးသမီး အရေ အတွက်	အိမ်ထောင်စုအရေ အတွက်	လူမျိုးစုတက်ရောက်သူ အရေအတွက် နှင့် လူမျိုးစုအမည်	အိမ်ထောင်စုပေါင်း	အိမ်ထောင်စု %
၁။ ကျေးရွာစီမံကိန်း မိတ်ဆက်အစည်းအဝေး	၆-၆-၁၇	၆-၆-၁၇	၁၄	၃၈	၅၂	ကရင် ၁၅၂	၉၈	၅၃-၀၆
၂။ ကျေးရွာဖွံ့ဖြိုးရေး စီမံချက်ရေးဆွဲခြင်း အစည်းအဝေး	၆-၆-၁၇	၆-၆-၁၇	၁၄	၃၈	၅၂	ကရင် ၁၅၂	၉၈	၅၃-၀၆
၃။ ကျေးရွာအုပ်စု လုပ်ငန်းဆုံးဖြတ်ချက်ချသည့်အစည်းအဝေး	၅-၇-၁၇	၅-၇-၁၇	၃၅	၃၅	၅၈	ကရင် ၁၅၂ ဗမာ ၆ မျိုးစလင် ၆		
၄။ မြို့နယ်အဆင့်စီမံကိန်းရေးဆွဲရေးနှင့်အကောင်အထောင်အစည်းဖော်ရေးကော်မတီ၏			မလို	မလို	မလို	မလို		

၁၀။ ကျေးရွာဖွံ့ဖြိုးရေးဦးစီးဌာန (PC 3)

ပုံစံ - ၈-၃ ကျေးရွာဖွံ့ဖြိုးရေး ဦးစီးဌာနအစီအစဉ် (Form PC 3)

လက်ညှန်ချက်၊ အဆင့်(၃)ကျေးရွာမှိုင်းများချက်အစည်းအဝေးပြီးဆုံးသောအခါ ကျေးရွာစီမံကိန်း အထောက်အကူပြု ကော်မတီသည် လူထုစည်းရုံးရေးမှူးအကူအညီဖြင့် ဤပုံစံကိုပြည့်စုံအောင် ဖြည့်သွင်းရမည်။	
လူထုစည်းရုံးရေးမှူး/ဝန်ထမ်း အမည် <u>နန်းသန်းသန်း</u>	
နေ့စွဲ <u>၆-၆-၂၀၁၇</u>	စက်ဝန်းအား အမှတ်ခြစ်ပါ (✓) <input type="checkbox"/> စက်ဝန်း(၀) <input type="checkbox"/> ဖြစ်စက်ဝန်း(၂) <input type="checkbox"/> စက်ဝန်း(၃) <input type="checkbox"/> စက်ဝန်း(၄) <input type="checkbox"/>
ပြည်နယ်/တိုင်း <u>ကရင်</u>	မြို့နယ် <u>ပျဉ်းတူ</u> ကျေးရွာအုပ်စု <u>ပတ်ကျော</u> ကျေးရွာ <u>အင်စာလျှော်</u>

က။ အခက်အခဲအတားအဆီးများအားဆွေးနွေးခြင်း - ယခုလက်ရှိအခြေအနေတွင်ဤကျေးရွာဖွံ့ဖြိုးတိုးတက်ရေးအတွက် အဓိကအခက်အခဲအတားအဆီးများသည် မည်သည်များဖြစ်ပါသနည်း။ (အမျိုးသား/သမီး အနည်းဆုံးအခက်အခဲ ၅ ခုစီဖော်ပြပါ)

အုပ်စုဖွဲ့ဆွေးနွေးမှုများမှ တင်ပြသောအခက်အခဲအတားအဆီးများ	
(၁) ၇၀ ဖွဲ့စည်းလမ်းမကောင်း၊ စာတင်ကြောင့် မိုးရာသီ၌အစား လာရခက်ခဲခြင်း	<input type="checkbox"/> ကျား <input type="checkbox"/> မကျား + မ
(၂) ကျောင်းအဆင့်မရှိသော စာတင်ကြောင့် ကလေးများ ပညာသင်ကြားရာတွင်ခက်ခဲမှုရှိခြင်း	<input type="checkbox"/> ကျား <input type="checkbox"/> မကျား + မ
(၃) လျှပ်စက်မရှိ၊ မရှိသောကြောင့် လျှပ်စီးပွားများဖြင့် ရေရခြင်း	<input type="checkbox"/> ကျား <input type="checkbox"/> မကျား + မ
(၄) ကျောင်းခြံအဆင့်မရှိ၊ မရှိသောကြောင့် ကလေးများ လုံခြုံမှုမရှိခြင်း	<input type="checkbox"/> ကျား <input type="checkbox"/> မကျား + မ
(၅) ရွာတွင်း ယင်လုံအိမ်သာ မရှိသောကြောင့် ကျန်းမာရေးနှင့် ရယ်ရွာသန့်ရှင်းမှု မြှင့်တင်ခြင်း	<input type="checkbox"/> ကျား <input type="checkbox"/> မကျား + မ
(၆) ဘက်စုံသုံးစွဲမှု မရှိသောကြောင့် စားနပ်ရိက္ခာနှင့် အဆင်ပြေမှုမရှိခြင်း စားနပ်ရိက္ခာနှင့် အဆင်ပြေမှုမရှိခြင်း ၁။ မှိုင်းမှိုင်းခြင်း နောင်လာမည့် (၅) နှစ် အတွင်း ကျေးရွာဖွံ့ဖြိုးရေး မှိုင်းမှိုင်းလျာထားချက်များအား တင်ပြပါ။	မရှိပါ

အုပ်စုဖွဲ့ဆွေးနွေးမှုများမှ တင်ပြသောအခက်အခဲအတားအဆီးများ	
(၁) ရွာတွင်းလမ်းမကောင်း၊ လာရခက်ခဲခြင်း၊ လာရခက်ခဲခြင်း	<input type="checkbox"/> ကျား <input type="checkbox"/> မကျား + မ
(၂) ကျောင်းအဆင့်မရှိသော စာတင်ကြောင့် ကလေးများ ပညာသင်ကြားရာတွင်ခက်ခဲမှုရှိခြင်း	<input type="checkbox"/> ကျား <input type="checkbox"/> မကျား + မ
(၃) လျှပ်စက်မရှိ၊ မရှိသောကြောင့် လျှပ်စီးပွားဖြင့် ရေရခြင်း	<input type="checkbox"/> ကျား <input type="checkbox"/> မကျား + မ
(၄) ကျောင်းခြံအဆင့်မရှိ၊ မရှိသောကြောင့် ကလေးများ လုံခြုံမှုမရှိခြင်း	<input type="checkbox"/> ကျား <input type="checkbox"/> မကျား + မ
(၅) ယင်လုံအိမ်သာ မရှိသောကြောင့် ကျန်းမာရေးနှင့် ရယ်ရွာသန့်ရှင်းမှု မြှင့်တင်ခြင်း	<input type="checkbox"/> ကျား <input type="checkbox"/> မကျား + မ
(၆) ဘက်စုံသုံးစွဲမှု မရှိသောကြောင့် စားနပ်ရိက္ခာနှင့် အဆင်ပြေမှုမရှိခြင်း စားနပ်ရိက္ခာနှင့် အဆင်ပြေမှုမရှိခြင်း	မရှိပါ

အခက် အခဲ

၈	အိမ်ထောင်ရေးဗဟုသုတလက်စွဲ/၈ မြားတည်း ခိုဖျိရေးစာမရှိခြင်း။	၇ ကျား	၇ မ	၁၄ ကျား + ၇ မ
၉	အလုပ်ကင်္ဂါဇာပေး ပါးစော အဆက်အသွယ်ရှိခြင်း။	၇ ကျား	၇ မ	၁၄ ကျား + ၇ မ
၁၀	အလုပ်ကင်္ဂါဇာပေး မြားပညာဆက်လက်ဆင် ဖြားရန်အခက်အခဲရှိခြင်း။	၇ ကျား	၇ မ	၁၄ ကျား + ၇ မ
၁၁	ကျောင်းသား မြားအခြားကျေးဇူးအသို့ကျောင်း သွားရသောကြောင့် ဧည့်သည် ဖြစ်ပြီး အား နည်းခြင်း။	၇ ကျား	၇ မ	၁၄ ကျား + ၇ မ

ဖြေရှင်းချက်

၇	အရာ/၈ အဆောင်ရရှိလာပါက အရာ/၈ မြားပညာ ကောင်းစွာ ဆင်ခြားပေးလာနိုင်မည်။	၇ ကျား + ၇ မ
၈	အလုပ်ကင်္ဂါဇာပေး ကြောင့် ပညာတတ်ကျွမ်းလာပါ သင့်စေရန်အခက်အခဲရှိမည်။	၇ ကျား + ၇ မ
၉	အလုပ်ကင်္ဂါဇာပေး မြားပညာဆက်လက်ဆင်ခြား လာနိုင်ရန်။	၇ ကျား + ၇ မ
၁၀	ကျောင်းသား ပညာဆင်ခြားလာနိုင်မည်။	၇ မ

၈။ လူထုစီမံကိန်း၏ လာမည့် (၄)နှစ်အတွက် အကျုံးဝင်သော ဦးစားပေး ဖွံ့ဖြိုးတိုးတက်မှု လုပ်ငန်း အစီအစဉ်များအားဖော်ပြပါ။

ဦးစားပေး အဆင့် သတ်မှတ်ချက်	ကျေးရွာအတွက် ဦးစားပေး ဖွံ့ဖြိုးတိုးတက်မှု လုပ်ငန်းစဉ်များ	အဆိုပြုသူ (အမျိုးသားများ/ အမျိုးသမီးများ/ အမျိုးသား+ အမျိုးသမီး)	အခန်းကဏ္ဍ	ခန့်မှန်း ကုန်ကျစရိတ်	အကျိုးခံစားခွင့်ရှိသူခန့်မှန်းခြေအရေအတွက်		
					ကျား	မ	ပေါင်း
၀	ရွာတွင်း ကျောရွာလမ်း	ကျေးဦးသား + ကျေးဦးသမီး	ကမ္ဘောဇကောက်စက်				
၂	ကျောရွာအစားအသစ် (၄၀ x ၆၀)	ကျေးဦးသား + ကျေးဦးသမီး	လူမှုဖူလုံရေး				
၃	လျှပ်စစ်ဓာတ်	ကျေးဦးသား + ကျေးဦးသမီး	ကမ္ဘောဇကောက်စက်				
၄	ကျောက် ဇိတ်စည် ရှိ	ကျေးဦးသမီး	လူမှုဖူလုံရေး				
၅	ယင်လုံအိမ်သာ	ကျေးဦးသား + ကျေးဦးသမီး	လူမှုဖူလုံရေး				

၆။ ကုန်ချိန် ၃ နှစ် (၄၀ x ၆၀) ၇။ ကမ္ဘောဇကောက်စက်

၉။ လူထုစီမံကိန်း၏ လာမည့် (၄) နှစ်အတွက် အကျုံးမဝင်သော ဦးစားပေး ဖွံ့ဖြိုးတိုးတက်မှု လုပ်ငန်း အစီအစဉ်များအားဖော်ပြပါ။

အဆင့်	ကျေးရွာအတွက် ဦးစားပေး ဖွံ့ဖြိုးတိုးတက်မှု လုပ်ငန်းစဉ်များ	အဆိုပြုသူ (အမျိုးသားများ/ အမျိုးသမီးများ/ အမျိုးသား+ အမျိုးသမီး)	အခန်းကဏ္ဍ
၀	ဆရာ/မအောင်	ကျေးဦးသား + ကျေးဦးသမီး	ပညာရေး
၂	ကုသကမ္ဘောဇဝမ်းကြောင့် သစ်တော၊ လက်သား	ကျေးဦးသား + ကျေးဦးသမီး	livelihoods
၃	မျက်နှာကျက်ကျွန်းကြီး စောကလေးများ စောကလေးပျို	ကျေးဦးသမီး + ကျေးဦးသား	စာကြား
၄	မျက်နှာကျက်ကျွန်းကြီးစောပျို	ကျေးဦးသမီး	ပညာရေး
၅			

ခေါင်းဆောင်၊ ကျေးရွာစီမံကိန်းအထောက်အကူပြုကော်မတီမှအတည်ပြုသည်။

အမည် ဦးဦးသိန်း လက်မှတ် ဦးဦး နေ့စွဲ ၆.၀.၂၀၁၇

- အေးဒုက္ခပေးမှုနှင့် အဖွဲ့ကို ဖြိုကွဲပေးချက်များပါသည်။
- အေးဒုက္ခပေးမှုများကို အဖွဲ့အစည်းများ၊ အဖွဲ့အစည်းများ၊ အဖွဲ့အစည်းများ အဖွဲ့အစည်းများကို ဖြိုကွဲပေးချက်များပါသည်။
- ဖြိုကွဲပေးမှု ၀၀-၂ ၂၀၀ ကို ဖြိုကွဲပေးချက်များပါသည်။

မှတ်တမ်းပြုစုသူ - အမည် - နန်းသန်းသန်း လက်မှတ်- *[Signature]* ဇူလိုင်- ၆.၆.၂၀၁၇

အတည်ပြုသူ - အမည် - နန်းသန်းသန်း လက်မှတ်- *[Signature]* ဇူလိုင်- ၆.၆.၁၇

၁၂။ ကဏ္ဍအလိုက်ဦးစားပေးဖွံ့ဖြိုးရေးလုပ်ငန်းစဉ်များ

ကဏ္ဍအလိုက်ဦးစားပေးလုပ်ငန်းချုပ်ပေးထား

ကျေးရွာ ဆက်ဆံရေး

ကျေးရွာအုပ်စု - ပတ်ကျော

အမျိုးအမည်	ဦးစားပေးသည့်အဖွဲ့	လုပ်ငန်းအမျိုးအစား	အဆိုပြုသူ			ခုနှစ်	စတာကပုံမည် (အဖွဲ့အစည်း(အဖွဲ့) ဌာန)	မှတ်ချက်
			ကျား	မ	ကျား+မ			
အခြေခံဆောင်ရွက်ရေး (လမ်း၊ တံတား၊ ရေပေးစနစ်၊ မြေထဲရေ)	၁	အတွင်းကန်ကျစ်လမ်းခင်းခြင်း			၂	၂၀၂၁	ကျေးလက်လမ်းဖွံ့ဖြိုးရေးဌာန	
	၂	လျှပ်စစ်ဖိစီးစနစ်တိုးမြှင့်ခြင်း			၂	၂၀၂၀	EPC	
ပျဉ်းမာန်၊ ချောင်း၊ ကန် (ယူသောက်၊ ကျွေးမွေးရေး၊ စိုက်ပျိုးရေးအတွက်)	၁	မျက်နှာပြင်ကျောက်ဆောင်ဆောက်လုပ်ခြင်း			၂	၂၀၂၁	ယူသောက်ရေး	
	၂	မျက်နှာပြင်ကျောက်ခြံဆောက်လုပ်ရေး		၂			ယူသောက်ရေး	
	၃	အတွင်းကန်ဖန်တီးဆောက်လုပ်ခြင်း			၂	၂၀၂၀	စိုက်ပျိုးရေး	
	၄	ကန်အနီးရှိ မြေထဲရေလုပ်ခြင်း		၂			ကျေးရွာအုပ်စု	
	၅	ကျောက်ဆောင်ဆောက်လုပ်ရေး			၂	၂၀၂၁	ယူသောက်ရေး	
အထောက်အကူပေးရေး	၆	မျက်နှာပြင်ကျောက်ဆောင်ဆောက်လုပ်ရေး			၂	၂၀၂၀	ယူသောက်ရေး	
	၇	မျက်နှာပြင်ကျောက်ဆောင်ဆောက်လုပ်ရေး		၂		၂၀၂၀	ယူသောက်ရေး	
အခြားကဏ္ဍ (၄၀% အထိ)								

