

ပြည်ထောင်စုသမ္မတမြန်မာနိုင်ငံတော်အစိုးရ
စိုက်ပျိုးရေး၊ မွေးမြူရေးနှင့် ဆည်မြောင်းဝန်ကြီးဌာန
ကျေးလက်ဒေသဖွံ့ဖြိုးတိုးတက်ရေးဦးစီးဌာန

ကျောက်ကြီးမြို့နယ်



လူထုပဟိုပြုစီမံကိန်း
National Community Driven Development Project



(NCDDP)

ကျေးရွာဖွံ့ဖြိုးရေး အစီအစဉ်

Village Development Plan (VDP)

တောပုကျေးရွာအုပ်စု
၂၀၂၀ ခုနှစ်

ဆင်ဆိပ်ကျေးရွာ
ကျောက်ကြီးမြို့နယ်

မာတိကာ

စဉ်	အကြောင်းအရာ	စာမျက်နှာ
၁	ကျောက်ကြီးမြို့နယ်မြေပုံ	၁
၂	ကျေးရွာအုပ်စုမြေပုံ	၂
၃	ကျေးရွာအုပ်စုတွင် ပါဝင်သောကျေးရွာများစာရင်း	၃
၄	လူထုပူးပေါင်းပါဝင်သော ဆန်းစစ်ခြင်းနှင့် အကဲဖြတ်ခြင်း လုပ်ငန်းစဉ်	၄
၅	ကျေးရွာသမိုင်းကြောင်း	၅
၆	လူမှုရေးနှင့် အရင်းအမြစ်ပြုပြင်မှု	၆
၇	လူမှုရေးနှင့် အရင်းအမြစ်ပြုပြင်မှုအပေါ် ဆွေးနွေးခြင်းနှင့်ဆန်းစစ်ခြင်း	၇
၈	ဥစ္စာဓနကြွယ်ဝမှုပြဇယား	၉
၉	ဥစ္စာဓနကြွယ်ဝမှုပြဇယားအပေါ် ဆွေးနွေးခြင်းနှင့်ဆန်းစစ်ခြင်း	၁၀
၁၀	ပိုင်ဆိုင်မှုဆန်းစစ်ခြင်း	၁၁
၁၁	ပိုင်ဆိုင်မှုဆန်းစစ်ခြင်းအပေါ် ဆွေးနွေးခြင်းနှင့်ဆန်းစစ်ခြင်း	၁၃
၁၂	ရာသီခွင်ပြပြက္ခဒိန်	၁၄
၁၃	ရာသီခွင်ပြပြက္ခဒိန်အပေါ် ဆွေးနွေးခြင်းနှင့်ဆန်းစစ်ခြင်း	၁၅
၁၄	ပင့်ကူအိမ်သုံးသပ်ခြင်း	၁၆
၁၅	ပင့်ကူအိမ်သုံးသပ်ခြင်းအပေါ် ဆွေးနွေးခြင်းနှင့်ဆန်းစစ်ခြင်း	၁၇
၁၆	အဖွဲ့အစည်းချိတ်ဆက်ပြပုံစံ	၁၈
၁၇	အဖွဲ့အစည်းချိတ်ဆက်ပြပုံစံအပေါ် ဆွေးနွေးခြင်းနှင့်ဆန်းစစ်ခြင်း	၁၉
၁၈	မှတ်တမ်းခါတ်ပုံများ	၂၀
၁၉	ကော်မတီဝင်များစာရင်း	၂၁
၂၀	ကျေးရွာအခြေခံအချက်အလက်များ (ပုံစံ - ၈ - ၁) ပနှစ်	၂၂
၂၁	စီမံကိန်းစက်ဝန်းအချိန်ဇယား (ပုံစံ ၈-၂) ပနှစ်	၂၅
၂၂	ကျေးရွာဖွံ့ဖြိုးရေး ဦးစားပေး အစီအစဉ် (ပုံစံ ၈-၃)ပနှစ်	၂၇
၂၃	ကျေးရွာအခြေခံအချက်အလက်များ (ပုံစံ - ၈ - ၁) ဒုနှစ်	၃၀
၂၄	စီမံကိန်းစက်ဝန်းအချိန်ဇယား (ပုံစံ ၈-၂) ဒုနှစ်	၃၃
၂၅	ကျေးရွာဖွံ့ဖြိုးရေး ဦးစားပေး အစီအစဉ် (ပုံစံ ၈-၃) ဒုနှစ်	၃၅
၂၆	ကျေးရွာအခြေခံအချက်အလက်များ (ပုံစံ - ၈ - ၁) တနှစ်	၃၇
၂၇	စီမံကိန်းစက်ဝန်းအချိန်ဇယား (ပုံစံ ၈-၂) တနှစ်	၄၀
၂၈	ကျေးရွာဖွံ့ဖြိုးရေး ဦးစားပေး အစီအစဉ် (ပုံစံ ၈-၃) တနှစ်	၄၁
၂၉	ကျေးရွာအခြေခံအချက်အလက်များ (ပုံစံ - ၈ - ၁) စနှစ်	၄၄
၃၀	စီမံကိန်းစက်ဝန်းအချိန်ဇယား (ပုံစံ ၈-၂) စနှစ်	၄၈
၃၁	ကျေးရွာဖွံ့ဖြိုးရေး ဦးစားပေး အစီအစဉ် (ပုံစံ ၈-၃)စနှစ်	၅၁
၃၂	အစည်းအဝေးမှတ်တမ်း	၅၄
၃၃	ကဏ္ဍအလိုက် ဖွံ့ဖြိုးရေး ဦးစားပေးလုပ်ငန်းများ	၅၆

ကျောက်ကြီးမြို့နယ်မြေပုံ

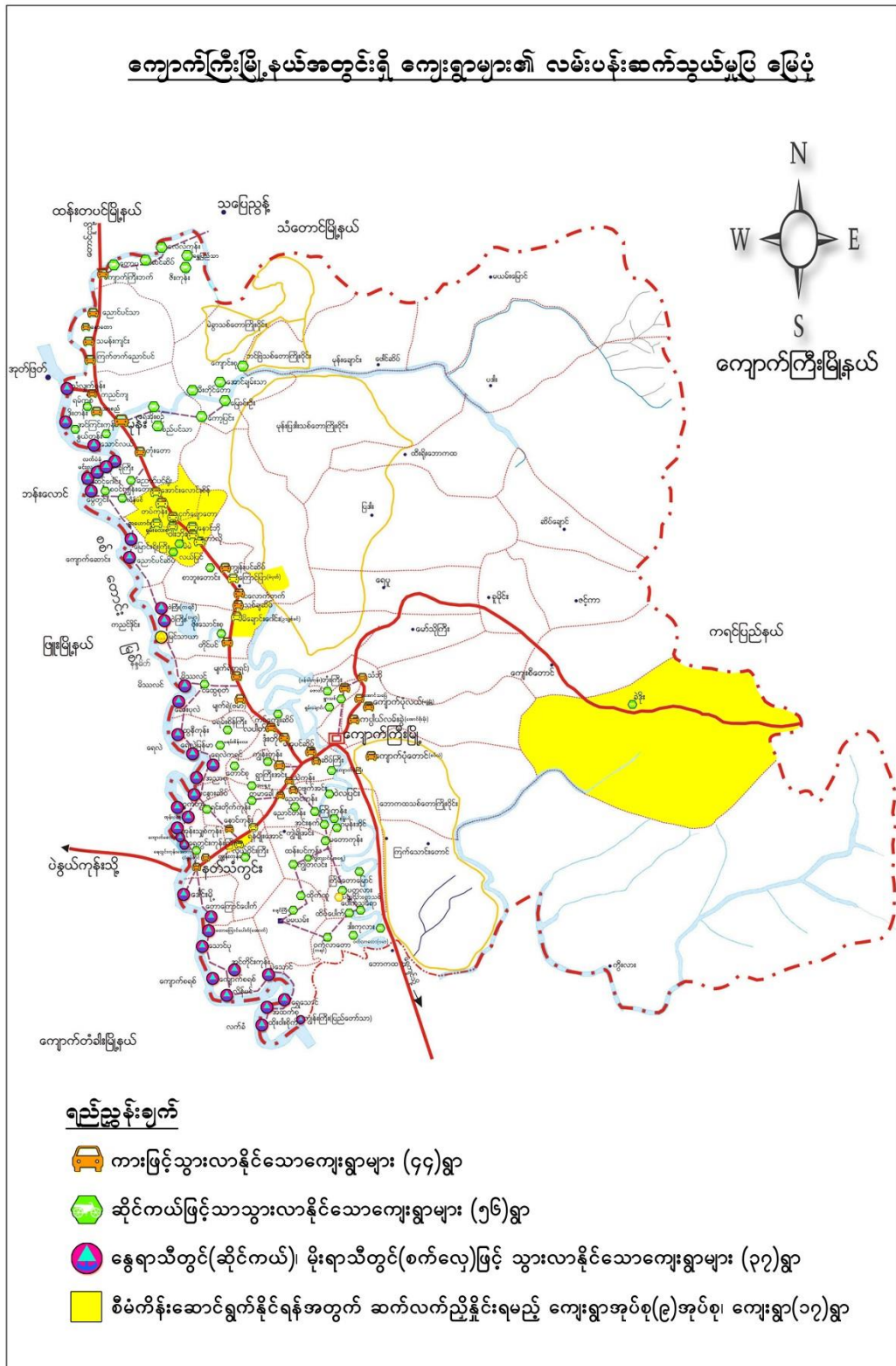

ကျေးရွာအုပ်စုမြေပုံ



တောပုကျေးရွာအုပ်စုအတွင်းပါဝင်သော ကျေးရွာများ

- ၁ - တောပုကျေးရွာ
 - ၂ - ကျောက်ကြီးဘက်ကျေးရွာ
 - ၃ - ဆင်ဆိပ်ကျေးရွာ
 - ၄ - လေလံကုန်းကျေးရွာ
 - ၅ - ဇီးကုန်းကျေးရွာ
 - ၆ - ရွှေပြည်သာကျေးရွာ
- ကျေးရွာပေါင်း (၆) ရွာပါဝင်ပါသည်။

လူထုပူးပေါင်းပါဝင်သော လူမှုဆန်းစစ်ခြင်းနှင့် အကဲဖြတ်ခြင်း လုပ်ငန်းစဉ် (PSA/PRA) အကျဉ်းချုပ်

စဉ်	အကြောင်းအရာ	ရက်စွဲ	ဦးတည်အုပ်စု	တက်ရောက်သူ			အဓိကဆွေးနွေးချက်များ
				ကျား	မ	ပေါင်း	
၁	အရင်းအမြစ် ပြုမြေပုံ	၁၇.၁၀.၂၀၁၈	ရွာလူထု	၁၂	၁၆	၂၈	ကျေးရွာတွင်းရှိအရင်းအမြစ်များ၊ကျေးရွာတည်နေရာ၊ကျေးရွာအဓိကအချက်အလက်များ
၂	ချမ်းသာမှုအဆင့် ခွဲခြားခြင်း	၁၇.၁၀.၂၀၁၈	ရွာလူထု	၁၂	၁၆	၂၈	ရွာလူထု၏ပိုင်ဆိုင်မှုနှင့်ပတ်သတ်ပြီးဆင်းရဲ၊ချမ်းသာမှုခွဲခြားခြင်း။
၃	ရာသီခွင်ပြ-ပြက္ခဒိန်	၁၇.၁၀.၂၀၁၈	ရွာလူထု	၁၂	၁၆	၂၈	ကျေးရွာရာသီအလိုက်အလုပ်လုပ်ချိန်၊ရာသီဥတုအစရှိသည်တို့ကိုလေ့လာခြင်းနှင့်အကဲဖြတ်ခြင်း
၄	ပိုင်ဆိုင်မှုကို ထိန်းချုပ်ခြင်းနှင့်အသုံးပြုခြင်း	၁၇.၁၀.၂၀၁၈	ရွာလူထု	၁၃	၁၈	၃၁	ရွာတွင်းရှိအသုံးပြုသောအရင်းအမြစ်များဖြင့်ထိန်းချုပ်ခြင်း။
၅	ပင့်ကူအိမ်သုံးသပ်ခြင်း	၁၇.၁၀.၂၀၁၈	ရွာလူထု	၁၂	၁၆	၃၁	ကျေးရွာအတွင်းရှိအမျိုးသားများနှင့်အမျိုးသမီးများ၏အခြေအနေကိုလေ့လာသုံးသပ်ခြင်း
၆	အဖွဲ့အစည်းချိတ်ဆက်မှု	၁၇.၁၀.၂၀၁၈	ရွာလူထု	၁၂	၁၆	၃၁	ရွာတွင်းအဖွဲ့အစည်းများနှင့်ကျေးရွာပြင်ဘက်မြို့နယ်အဖွဲ့အစည်းများအကြောင်းလေ့လာခြင်း။

ကျောက်ကြီးမြို့နယ်၊ တောပုကျေးရွာအုပ်စု၊ ဆင်ဆိပ်ကျေးရွာ၏ သမိုင်းအကျဉ်း

ဆင်ဆိပ်ကျေးရွာသည် ကျောက်ကြီးမြို့နယ်၏ အစွန်ပိုင်း မုန်းဒေသဘက်တွင် တည်ရှိပါသည်။ အရှေ့ဘက်တွင် လေလံကုန်းကျေးရွာ၊ တောင်ဘက်တွင် ဇီးကုန်းကျေးရွာ၊ အနောက်ဘက်တွင် တောပုကျေးရွာ၊ မြောက်ဘက်တွင် ထန်းတစ်ပင်မြို့နယ်နှင့် နီးကပ်နေပါသည်။ ယခင်က ဆင်ဆိပ်ကျေးရွာ၏ အိမ်ခြေသည် (၁၂) အိမ်ခန့် ရှိပြီး လယ်ထဲရှိ တဲအိမ်လေးများနှင့် နေခဲ့ကြပါသည်။ ယခင်က ချောင်းအား တောဆင်များ ဖြတ်ကူးကြသော ရေဆိပ်အား အမှီပြုကာ ကျေးရွာအား စတင်တည်ခဲ့သောကြောင့် ဆင်ဆိပ်ကျေးရွာဟု ခေါ်ကြခြင်း ဖြစ်ပါသည်။

၁၉၇၃ ခုနှစ်တွင် ဘုန်းကြီးကျောင်း စတင်ဆောက်လုပ်ပါသည်။ ကျောင်းအုပ်ဦးမောင်ထွေးက စာသင်ကျောင်းကို ဝါးကျောင်းလေးဖြင့် စတင်တည်ဆောက်ခဲ့ပါသည်။

လူမှုရေးနှင့်အရင်းအမြစ်ပြုပြင်မှု

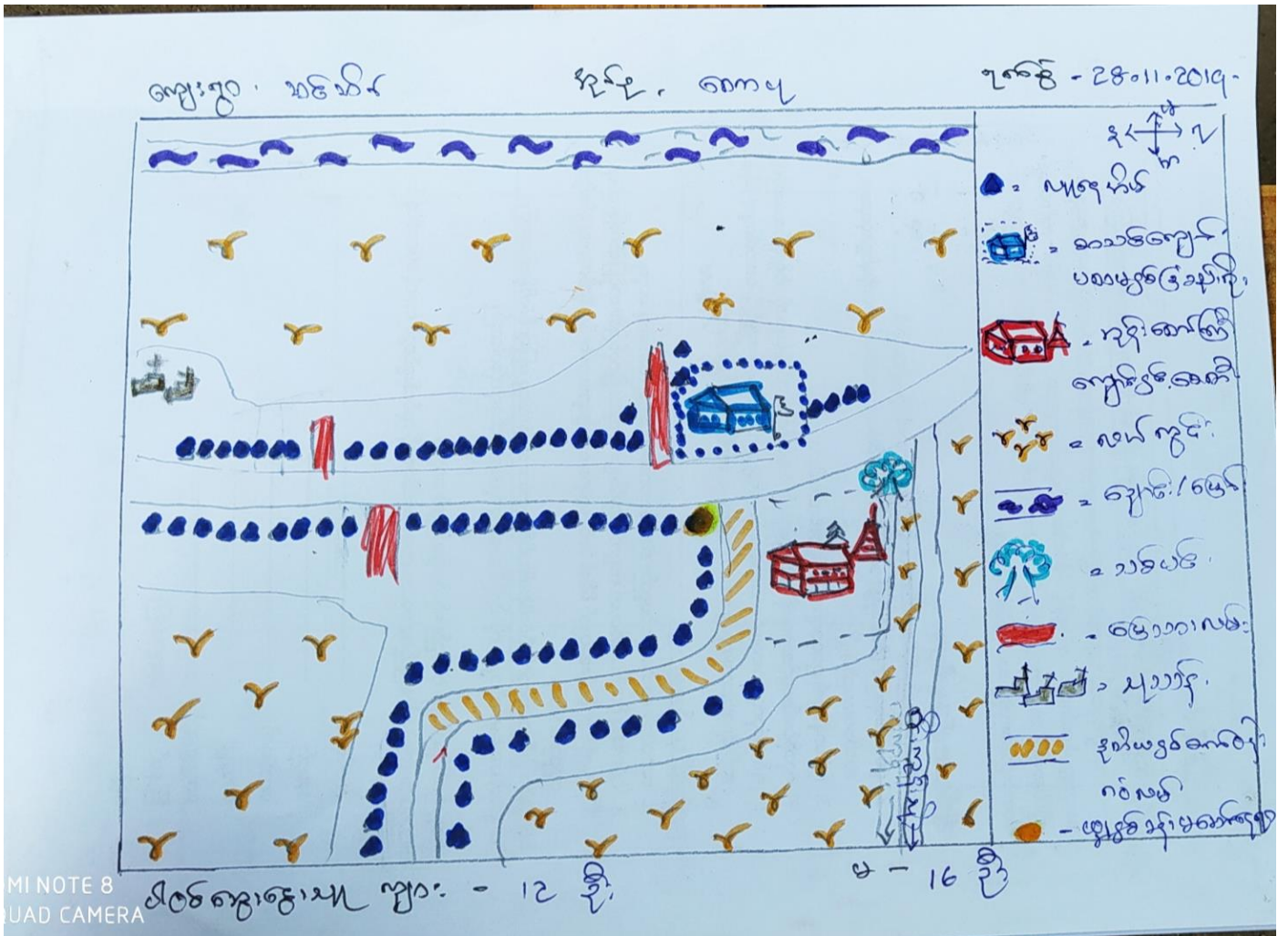

လူမှုရေးနှင့်အရင်းအမြစ်ပြုပြင်မှုအပေါ် ဆွေးနွေးခြင်းနှင့်ဆန်းစစ်ခြင်း

ပဲခူးတိုင်း ၊ ကျောက်ကြီးမြို့နယ် တောပုကျေးရွာအုပ်စု ဆင်ဆိပ်ကျေးရွာ အရင်းအမြစ်ပြုပြင်မှု အနှစ်ချုပ်နှင့် ကျေးရွာ၏ သမိုင်းအကြောင်း

ဆင်ဆိပ်ကျေးရွာသည် ကျောက်ကြီးမြို့နယ် ၏ မြောက်ဘက်တွင် တည်ရှိပါသည်။ ကျေးရွာ တွင်ရှိသော အိမ်ထောင်စု စုစုပေါင်း မှာ (၈၀) တည်ရှိပြီး အမျိုးသားဦးရေမှာ (၁၇၉) နှင့် အမျိုးသမီးဦးရေမှာ (၁၉၆) ရှိ စုစုပေါင်း (၃၇၅) ရှိပါသည်။ ထို အိမ်ထောင်စု (၈၀) တွင် အိမ်ထောင်ဦးစီး အမျိုးသား (၇၅) နှင့် အမျိုးသမီး (၅) စသည်တို့ ဦးစီးလျက် ရှိကြပါသည်။ ကျေးရွာတွင် (၆၅) နှစ်အထက် သက်ကြီးရွယ်အို မှာ (၁၅) ရှိကြောင်းနှင့် မသန်စွမ်းသူ (၈)ဦးရေရှိ ပါသည်။ ထို့နောက်လူထုဗဟိုပြုစီမံကိန်းပထမနှစ်စက်ဝန်းတွင် အကောင်အထည်ဖော် ဆောင်ရွက်ခဲ့သော ကျောင်းခြံစည်းရိုးပြုပြင်ခြင်း လုပ်ငန်းအားတွေ့မြင်နိုင်ပါသည်။

သောက်သုံးရေ

ဆင်ဆိပ်ကျေးရွာအတွက်သောက်သုံးရေမှာအဆင့်မီသောက်ရေသန့် မျိုးမဟုတ်သော်လည်း ရေတွင်း၊ ရေတုံကင်မှရသော အဝီစိ ရေ သုံးစွဲနေသောအနေအထား ကိုသုံး စွဲနေခြင်းဖြစ်သည်။

လမ်းပန်းဆက်သွယ်ရေး

ဆင်ဆိပ်ကျေးရွာကိုရောက်ရှိနိုင်ရန်မိုးတွင်းအခါတွင်ခက်ခဲပါသည်။ တောပုအုပ်စု၏ ရွာချင်းဆက်လမ်းမှာ မြေသားလမ်းဖြစ်သည်။ လူထုဗဟိုပြုစီမံကိန်းရန်ပုံငွေဖြင့်ပထမနှစ်စက်ဝန်းတွင်စာ သင်ကျောင်းခြံစည်းရိုးချိန်းလိပ်ကာရံနိုင်ခဲ့ပြီးဒုတိယနှစ်စက်ဝန်းတွင်ရွာလယ်လမ်းမကိုဂဝံလမ်းခင်းပေး နိုင်ခဲ့ပါသည်။ သို့သော်ရွာတွင်းလမ်းများကျန်ရှိနေပါသေးသည်။ စတုတ္ထနှစ်စက်ဝန်းတွင်ကျေးရွာလူထု တောင်းဆိုမှုအရရန်ပုံငွေလုံလောက်ပါကဘက်စုံသုံးခန်းမဆောင် ဆောင်ရွက်ချင်ပါသည်။

ပညာရေး

ဆင်ဆိပ်ကျေးရွာတွင်မူလွန်စာသင်ကျောင်းရှိပါသည်။မူကြိုဆောင်လည်းရှိပါသည်။ ကျောင်းဆောင် အရေအတွက်နှင့်ကျောင်းသားလုံလောက်မှုရှိသောအနေအထားရှိပါသည်။သို့သော်မိဘများ၏ စီးပွားရေးအခြေအနေကြောင့် ကျောင်းမတက်နိုင်၍ အလုပ်လုပ်နေရသော ကလေးများလည်းရှိနေပါသည်။

ကျန်းမာရေး

အုပ်စုတွင်တာဝန်ကျသောသားဖွားဆရာမလေးကလာရောက်ကုသပေးပါသည်။မိုးတွင်းအချိန်တွင် လမ်းခရီးမကောင်း၍သွား လာရေး မလွယ်ကူသဖြင့် အဆင်မပြေမှုများစွာ ရှိပါသည်။

စီးပွားရေး

ဆင်ဆိပ်ကျေးရွာလူထုအများစုမှကျဘမ်းလုပ်ကိုင်ကြပြီးအနည်းစုမှာလယ်ယာလုပ်ကိုင်သူများဖြစ်ကြပါသည်။ တစ်ပိုင်တစ်နိုင်ကြက်၊ဝက်၊နွား၊ကျွဲများမွေးမြူကြပါသည်။မိုးလေဝသမမှန်(သို့)သဘာဝအန္တရာယ်ကျရောက် သော အခါ သီးနှံများပျက်စီး ကြရ ပါသည်။

အနစ်ချုပ်

ဆင်ဆိပ်ကျေးရွာ၏အဓိကပြဿနာမှာကျေးရွာကြီး၍ရွာတွင်းလမ်းများပါသည်။အဖွဲ့အစည်း များလာရောက်ကူညီပေးသော်လည်း မပြည့်စုံသေး၍ ရွာတွင်းလမ်းများကျန်ရှိနေပါသည်။ကျေးရွာ လူထုများလည်းစီးပွားရေးအခြေအနေကြောင့်မပြုပြင်နိုင်ပါ။စိုက်ပျိုးရေးလုပ်ငန်းအတွက်ထိရောက်သော နည်းပညာအကူအညီများလိုအပ်ပါသည်။အလုပ်အကိုင်ရှားပါးမှုကြောင့်စားဝတ်နေရေးအခက်အခဲရှိပါသည်။ စားဝတ်နေရေးအခက်အခဲကြောင့်ကလေးများပညာရေးဘက်တွင်အားနည်းလာကြပြီးမိသားစုစားဝတ်နေရေး အတွက်ပါဝင် ဖြေရှင်းပြီး ခေတ်ပညာတတ်များ နည်းပါးလာကြပါသည်။

ဥစ္စာနေကြွယ်ဝမှုပြုလွှာအပေါ် ဆွေးနွေးခြင်းနှင့်ဆန်းစစ်ခြင်း

ဆင်ဆိပ် ကျေးရွာ၏ လူမှုအခြေဥစ္စာနေကြွယ်ဝမှု အ ဆင့်သတ်မှတ်ချက်ပုံစံအရ ချမ်းသာအုပ်စု၊ အလယ်အလတ်အုပ်စု၊ နွမ်းပါးအုပ်စု ဟူ၍ (၄)မျိုးရှိပါသည်။ လယ်ယာ ၁၀၈၈၊ ပျဉ်ထောင်၊ ပျဉ်ခင်း၊ သွပ်မိုး၊ ဆိုင်ကယ်၊ ဝှန်ဒေါင်းစသည်တို့ပိုင်ဆိုင်ပြီး ငွေပိုငွေလျှံရှိသောသူများကို အဆင့် (၁)အဖြစ်သတ်မှတ်ပါသည်။ အိမ်ထောင်စု (၄) စုရှိပြီး ရာခိုင်နှုန်းအားဖြင့် (၅)% ဖြစ်ပါသည်။

အင်ဖက်မိုး၊ လယ်ယာ ၂၈၈၊ ထရံကာ၊ ဆိုင်ကယ်ရှိပြီး ကြွေးမြီမရှိသူများကို အလယ်အလတ်ဖြင့် သတ်မှတ်ပါသည်။ အိမ်ထောင်စု (၁၅) စုရှိပြီး ရာခိုင်နှုန်းအားဖြင့်(၁၈-၇၅)% ဖြစ်ပါသည်။

အင်ဖက်မိုး၊ ထရံကာ၊ စက်ဘီးရှိပြီး ကျပန်း လုပ်ကိုင်သူကို နွမ်းပါးအဖြစ်သတ်မှတ်ပါသည်။ အိမ်ထောင်စု (၅၃) စုရှိပြီး ရာခိုင်နှုန်း အားဖြင့် (၆၆-၃)% ဖြစ်ပါသည်။

အင်ဖက်မိုး၊ ယင်းကာ၊ ဝါးတိုင်ဖြစ်ပြီး မြေနေရာမရှိ ကျပန်းလုပ်ကိုင်စားရပြီးကြွေးမြီများသော အိမ်ထောင် စုများကို အလွန်နွမ်းပါးအဖြစ်သတ်မှတ်ပါသည်။ အိမ်ထောင်စု (၈) စုရှိပြီး ရာခိုင်နှုန်း အားဖြင့် (၉-၉၅)% ဖြစ်ပါသည်။

ပြဿနာ အနှစ်ချုပ်

ဆင်ဆိပ်ကျေးရွာတွင် ကျပန်းလုပ်ကိုင်သူနှင့် လယ်ယာခြံနည်းပါးသူများ နွမ်းပါးကြပါသည်။ ရာသီဥတု ကြောင့်မြို့ထွက်သီးနှံများ ဆုံးရှုံးသည်ကများပါသည်။ ဝင်ငွေထွက်ငွေမမျှတမှုကြောင့် ကြွေးတင်ကြရပါသည်။ ထို့ကြောင့် ရွာတွင်းလမ်းများကို ပြုပြင်ရန် မတတ်နိုင်ကြပါ။

ပိုင်ဆိုင်မှုအသုံးပြုမှုဆန်းစစ်ခြင်း

၇က်တိုဘာ - ၂၀၁၉ - ၂၀၁၉

အသုံးပြုမှု - ၂၀၁၉

အသုံးပြုမှုအမျိုးအစား	အသုံးပြုမှုအမျိုးအစား		
	အသုံးပြုမှု	မ	အသုံးပြုမှု + မ
လှည်း			✓
ထွက်စက်	✓		
လယ်/ကျင်း			✓
ဆိုင်ကယ်			✓
အိမ်			✓
ခွား			✓
မီးစက် / ဆိုလာ ဘက်ထရီ			✓

အသုံးပြုမှုအမျိုးအစား - ၁၃ ခု
မ - ၁၈ ခု

ပိုင်ဆိုင်မှုထိန်းချုပ်မှုဆန်းစစ်ခြင်း

ကျေးရွာ - ဆန်ဆိပ်

ရက်စွဲ - ၂၈.၁၁.၂၀၁၉

ရာသီ - ရေကပ်

ကုန်စားအဖြစ် ချိတ်ဆိုင်မှု	ကုန်စားအဖြစ် ထိန်းချုပ်မှု		
	ရှား	မ	ရှား + မ
လှည်း	✓		✓
ထွန်စက်			✓
လယ်/ကိုင်			✓
ဆိုင်ကယ်			✓
အိမ်			✓
ဇွား			✓
မီးစက်/ဆီလာ ကန်ထရိုက်			✓

စီစဉ်သူ - ရှား - ၁၈
မ - ၁၄

ပိုင်ဆိုင်မှုဆန်းစစ်ခြင်းအပေါ် ဆွေးနွေးခြင်းနှင့်ဆန်းစစ်ခြင်း

ပဲခူးတိုင်းဒေသ ၊ ကျောက်ကြီးမြို့နယ် ၊ တောပုကျေးရွာ အုပ်စု ၊ ဆင်ဆိပ်ကျေးရွာ၏ အရင်းအမြစ်များအပေါ် အမျိုးသား နှင့် အမျိုးသမီး ပိုင်ဆိုင်ခြင်း ၊ အသုံးပြုခြင်း ၊ ထိန်းချုပ် ဆုံးဖြတ်ခြင်းအား ဖော်ပြသော ဇယား အနှစ်ချုပ်

ဆင်ဆိပ်ကျေးရွာ ၏ အရင်းအမြစ်များကို စတင်ဖော်ထုတ်ခဲ့ပါသည် ။ လှည်းနွား ၊ ထွန်စက် ၊ ဆိုင်ကယ် ၊ လယ် ၊ အိမ် ၊ မီးစက် ၊ ဆိုလာဘက်ထရီ စသည်များကိုဖော်ထုတ်ခဲ့ပါသည် ။ ထိုအရင်းအမြစ်များ ကို ပိုင်ဆိုင်သည်အခါ အပ်ချုပ်စက် ကို အမျိုးသမီးများက သီးသန့် ပိုင်ဆိုင်ကြပြီး ကျန်သော အရင်းအမြစ် များကို (အမျိုးသား+အမျိုးသမီး) အတူတူပိုင်ဆိုင်ထားကြောင်း တွေ့ရှိရပါသည် ။

ထိုနောက် အသုံးပြုမှု နှင့် ထိန်းချုပ်ခြင်း တွင် ထွန်စက် ကို အမျိုးသားများက အသုံးပြု ၊ ထိန်းချုပ်လျက်ရှိပြီး ၊ အပ်ချုပ်စက် ကို အမျိုးသမီးများက ထိန်းချုပ် ၊ အသုံးပြု ခဲ့ပါသည် ။ ကျန်ရှိသော အရင်းအမြစ်များကို အထက်ဖော်ပြချက်အတိုင်း တွေ့ရှိရပါသည် ။

ရာသီခွင်ပြ ပြက္ခဒိန်

ကျေးဇူး - ဆန်းသစ် -
 ရက် - ၁၈၀၀ -
 ရက်စွဲ - ၂၈.၁၁.၂၀၁၇.

ခန့်	စာအုပ်အမျိုးအစား	စာအုပ်အမျိုးအစား	စာအုပ်အမျိုးအစား	စာအုပ်အမျိုးအစား	စာအုပ်အမျိုးအစား	စာအုပ်အမျိုးအစား	စာအုပ်အမျိုးအစား	စာအုပ်အမျိုးအစား	စာအုပ်အမျိုးအစား	စာအုပ်အမျိုးအစား	စာအုပ်အမျိုးအစား	စာအုပ်အမျိုးအစား
၁။	အိမ်လုပ်နည်း				✓	✓	✓	✓	✓	✓		
၂။	လုပ်လုပ်နည်း				✓	✓	✓	✓			✓	
၃။	လက်သမား	✓	✓	✓				✓	✓	✓	✓	✓
၄။	ကျန်းမာရေး		✓	✓	✓	✓			✓		✓	
၅။	မိ.မျှားချိန်				✓	✓						
၆။	မိတ်တော်ချိန်	✓					✓	✓				✓
၇။	ဝင်ငွေကောင်ချိန်	✓	✓				✓	✓		✓	✓	✓
၈။	ထင်ရှားစဉ်ချိန်	✓			✓	✓						

အိမ်စာအုပ်အမျိုးအစား
 ၁၂၀ - ၁၂
 ၈ - ၁၆

ရာသီခွင်ပြ ပြက္ခဒိန် အပေါ်ဆွေးနွေးခြင်းနှင့်ဆန်းစစ်ခြင်း

ပဲခူးတိုင်း ၊ ကျောက်ကြီးမြို့နယ် ၊ တောပုကျေးရွာ အုပ်စု ဆင်ဆိပ် ကျေးရွာ ၏ရာသီခွင်ပြ ပြက္ခဒိန် အနှစ်ချုပ်

ဆင်ဆိပ်ကျေးရွာ ၏ ဘုန်းတော်ကြီးကျောင်းတွင် ပြုလုပ်ခဲ့သော လူထုဗဟိုပြု စီမံကိန်း (တတိယနှစ်စက်ဝန်း) စတင်အကောင်အထည်ဖော်ဆောင်ရွက်ရန်အတွက် ဒုတိယအကြိမ်အစည်းအဝေးပြု လုပ်ခဲ့ပါသည်။ ။ ထို့နောက် လူထု ပူးပေါင်း ပါဝင်ဆွေးနွေးသော လူမှုဆန်းစစ်ခြင်း များကိုဖော်ထုတ်ခဲ့ ပါသည်။ ။ လူမှုဆန်းစစ်ခြင်း (PRA) တစ်ခုဖြစ်သော ရာသီခွင်ပြ ပြက္ခဒိန် ကို ကြည့်ခြင်းအားဖြင့် ကျောက်ကြီးဘက် ကျေးရွာ တွင်နေထိုင်သော ကျေးရွာလူထု ၏ အလုပ်အကိုင် များ ၊ ပွဲတော်ချိန် ၊ မိုးများကာလ ၊ ဝင်ငွေကောင်း ချိန် ၊ ဝင်ငွေနည်းချိန် ၊ ကျန်းမာရေး ၊ စသည့် အကြောင်းအရာများကို တွေ့မြင်ရပါသည်။ ။

အလုပ်အကိုင် ရှားပါးမှု ကြောင့် ဝင်ငွေရရှိမှု နည်းပါးခြင်း ထို့ကြောင့် လူမှုရေး ၊ စီးပွားရေး ၊ ကျန်းမာရေး ၊ ပညာရေး အားနည်းချက်များဖြစ်ပေါ်လာခြင်း နှင့် ရာသီဥတု ၏ အခြေအနေ နှင့် ပွဲတော်အချိန်အခါ များကို ရှောင်ရှားပြီး ကျေးရွာ၏ လိုအပ်ချက် များကို ဆောင်ရွက်ကာ ဖွံ့ဖြိုးရေးကို အချိန်မီဆောင်ရွက်ခြင်းကြောင့် လုပ်ငန်း အရည်အသွေး တိုးတက်ကောင်းမွန်စေပါသည်။ ။

ပင့်ကူအိမ်သုံးသပ်ခြင်း

ADMIN NOTE 8
QUAD CAMERA

ကျေးဇူးတင်အောင်
ရက်စွဲ - ၂၀၁၁.၂၀၁၉
ရာသီ - စက်တင်ဘာ

အမျိုးသား = ———
အမျိုးသမီး = - - - - -

ဝဏ္ဏဘူမိ
ပညာတေး
ကျန်းမာတေး
စိမ်းစိမ်း

ယုတ်တေး
ကလေးအိမ်
ဆွဲဆွဲ
အိမ်အိမ်

ဝါဒအမျိုးအစား

ပျံ = ပျံ
အိမ် = အိမ်

ပဲခူးတိုင်းဒေသ ၊ ကျောက်ကြီးမြို့နယ် ၊ တောပုကျေးရွာ အုပ်စု ၊ ဆင်ဆိပ်ကျေးရွာ၏
ပင့်ကူအိမ် ပုံစံပြ ဇယား အနှစ်ချုပ်

ဆင်ဆိပ်ကျေးရွာ ၏ ပင့်ကူအိမ် ပုံစံပြ ဇယား ဖော်ထုတ်ပြုလုပ်ရာတွင် ခေါင်းစဉ် (၈) ခုဖြင့် ကျေးရွာ၏ အမျိုးသား / အမျိုးသမီး အခြေအနေများကို ဆွေးနွေး သုံးသပ် ပြီး ပြုလုပ်ခဲ့ပါသည် ။ ထိုခေါင်းစဉ်များမှာ (ကျန်းမာရေး ၊ ပညာရေး ၊ ဦးဆောင်နိုင်မှု ၊ အလုပ်အကိုင်ရရှိမှု ၊ ဆုံးဖြတ်ချက်ချမှု ၊ အိမ်မှုကိစ္စ ၊ ဝင်ငွေရရှိမှု ၊ လူမှုရေး) စသည့် ခေါင်းစဉ်များဖြင့် ကြပါသည် ။

ထို့နောက် ခေါင်းစဉ် တစ်ခုချင်းစီတွင် အမျိုးသား / အမျိုးသမီး အမျိုးသား တို့၏ စွမ်းဆောင်ရည်များကို ကဏ္ဍအလိုက် ရာခိုင်နှုန်းဖြင့် ဖော်ပြထားခြင်း၏ ရည်ရွယ်ချက်မှာ အမျိုးသား / အမျိုးသမီး လွှမ်းမိုးမှုရှိမရှိ သိမြင်စေရန် နှင့် ကျား/မ တန်းတူညီမျှ ရှိစေရန်အတွက်ပြုလုပ်ကြောင်း ကို ကျေးရွာလူထုအား နားလည်အောင်ရှင်းပြပြီးနောက် -

- (၁) ကျန်းမာရေး တွင် (အမျိုးသား - ၅၀%) (အမျိုးသမီး - ၈၀%)
- (၂) ပညာရေး တွင် (အမျိုးသား - ၇၀%) (အမျိုးသမီး - ၈၀%)
- (၃) ဦးဆောင်နိုင်မှု တွင် (အမျိုးသား - ၈၀%) (အမျိုးသမီး - ၆၀%)
- (၄) အလုပ်အကိုင်ရရှိမှု တွင် (အမျိုးသား - ၇၀%) (အမျိုးသမီး - ၅၀%)
- (၅) ဆုံးဖြတ်ချက်ချမှု တွင် (အမျိုးသား - ၈၀%) (အမျိုးသမီး - ၆၀%)
- (၆) အိမ်မှုကိစ္စတွင် (အမျိုးသား - ၅၀%) (အမျိုးသမီး - ၈၀%)
- (၇) ဝင်ငွေရရှိမှုတွင် (အမျိုးသား - ၈၀%) (အမျိုးသမီး - ၇၀%)

(၈) လူမှုရေး တွင် (အမျိုးသား - ၈၀%) (အမျိုးသမီး - ၇၀%) စသည့် ခေါင်းစဉ် တစ်ခုချင်းစီ၏ မတူညီသော ကဏ္ဍများကြောင့် ပေါ်ထွက်လာသော ရာခိုင်နှုန်း ကွဲလွဲနေခြင်း အပေါ် ကြည့်လျက် တောပုကျေးရွာ၏ အမျိုးသမီး / အမျိုးသား တို့၏ စွမ်းဆောင်ရည်များကို ခွဲခြားသိမြင်နိုင်ပါသည် ။

အဖွဲ့အစည်းချိတ်ဆက်မှုပြပုံစံဆွေးနွေးခြင်းနှင့်ဆန်းစစ်ခြင်း

ပဲခူးတိုင်းကျောက်ကြီးမြို့နယ်တောပုကျေးရွာအုပ်စုဆင်ဆိပ်ကျေးရွာအဖွဲ့အစည်းချိတ်ဆက်မှုပြဇယား အနှစ်ချုပ်

ဆင်ဆိပ် ကျေးရွာ ၏ အဖွဲ့အစည်းချိတ်ဆက်မှုပြဇယား ကို ကြည့်ခြင်းအားဖြင့် ကျေးရွာတွင်း နှင့်ကျေးရွာပြင်ပ ရှိ အဖွဲ့များ ကို သိရှိနိုင်ပါသည်။ ။ ထို့အပြင် ၎င်းအဖွဲ့အစည်း အသီးသီးတို့သည် အချင်းချင်း အပြန်အလှန် ချိတ်ဆက်မှုကို အလွယ်တကူ သိရှိနိုင်ပါသည်။ ။

ဆက်လက်ပြီး ထိုကျေးရွာတွင်ရှိသော အဖွဲ့အစည်းနှင့် ကျေးရွာပြင်ပတွင်ရှိသော အဖွဲ့အစည်း အချင်းချင်း ချိတ်ဆက်မှုသည် အပြန်အလှန် ချိတ်ဆက်မှုရှိကြောင်း မြင်တွေ့ရပါမည်။ ။ ကျေးရွာတွင်ရှိ သောအဖွဲ့အစည်း များမှာ အုပ်ချုပ်ရေး ၊ ဘာသာရေး ၊ လူမှုရေး အဖွဲ့အစည်းများ ကျောင်းကော်မတီ ၊ စီမံကိန်း အထောက်အကူပြုကော်မတီ CDD အဖွဲ့အစည်းများ ကျန်းမာရေးအဖွဲ့ Save the Children စသည် ဖြင့် တည်ရှိပါသည်။ ။ ပြင်ပ တွင်ရှိသောအဖွဲ့အစည်းများမှာ အုပ်စုအုပ်ချုပ်ရေး အဖွဲ့အစည်း ၊ တပ်မတော် ၊ ရဲ တပ်ဖွဲ့ ၊ မြို့နယ် မှ သက်ဆိုင်ရာအဖွဲ့အစည်းများ သည် ချိတ်ဆက်မှု အသီးသီး ရှိနေကြောင်းကို ကျောက်ကြီးဘက်ကျေးရွာ ၏ အဖွဲ့အစည်းချိတ်ဆက်မှု ဇယားကို မြင်တွေ့ခြင်းဖြင့် သိရှိနိုင်ပါသည်။ ။

ပြဿနာ အနှစ်ချုပ်

ကျေးရွာလူထုများသည် မိမိကျေးရွာ အတွင်းနှင့်အပြင်မှအဖွဲ့ အစည်းများပတ်သက်ဆက်နွှယ်မှုရှိနေသည်ကို မသိခြင်း၊ ဗဟုသုတနည်းပါးခြင်းကြောင့် ချိတ်ဆက်ဆောင်ရွက်မှု အားနည်းသည် ကိုတွေ့ရပါသည်။

မှတ်တမ်းဓါတ်ပုံများ



ကျေးရွာပထမအကြိမ် စီမံကိန်းမိတ်ဆက်ခြင်းအစည်းအဝေး



ကျေးရွာစီမံခန့်ခွဲမှုအဖွဲ့ကော် မတီဝင်များစာရင်း

စဉ်	အမည်	တာဝန်
၁။	ဦးတင့်လွင်	ကျေးရွာစီ/ထောက်ဥက္ကဋ္ဌ
၂။	ဒေါ်မြင့်မြင့်နွယ်	ကျေးရွာစီ/ထောက်ဥက္ကဋ္ဌ
၃။	ဦးမင်းဇင်ဦး	ဝယ်ယူရေးကော်မတီဥက္ကဋ္ဌ
၄။	ဒေါ်အေးခိုင်	ဝယ်ယူရေးကော်မတီအဖွဲ့ဝင်
၅။	ဦးဝင်းလှိုင်	စောင့်ကြည့်ကြီးကြပ်ရေးကော်မတီဥက္ကဋ္ဌ
၆။	ဒေါ်ချောစု	စောင့်ကြည့်ကြီးကြပ်ရေးကော်မတီအဖွဲ့ဝင်
၇။	ဦးခင်ဝင်း	လည်ပတ်ပြုပြင်ထိန်းသိမ်းရေးကော်မတီဥက္ကဋ္ဌ
၈။	ဒေါ်ခလေးမ	လည်ပတ်ပြုပြင်ထိန်းသိမ်းရေးကော်မတီအဖွဲ့ဝင်
၉။	ဦးတင်မှော်	ဝေဖန်အကြံပြုကိုယ်စားလှယ်
၁၀။	ဒေါ်ငြိမ်းငြိမ်းအိ	ဝေဖန်အကြံပြုကိုယ်စားလှယ်
၁၁။	ဒေါ်သက်နွယ်ဝင်း	ငွေစာရင်းကိုင်
၁၂။	ဦးကိုဖြိုး	စေတနာ့ဝန်ထမ်း
၁၃။	ဒေါ်ဝါ	စေတနာ့ဝန်ထမ်း

(ပထမနှစ်စက်ဝန်း) ကျေးရွာ အခြေခံ အချက်အလက်များ (ပုံစံ - ၈ - ၁)

ပုံစံ - ၈ - ၁ ကျေးရွာအခြေခံအချက်အလက်များ (Form PC 1)

လယ်ဥယျာဉ်ချက်၊ ကျေးရွာတစ်ရွာသို့ ပထမဆုံးမိတ်ဆက်ခေါ် သွားရောက်သောအခါ လူထုစည်းရုံးရေးမှူးသည် ကျေးရွာ ခေါင်းဆောင်များအား ကျေးရွာအချက်အလက်များကို မေတ္တာရပ်ခံ၍ တောင်းခံရသည်။ ဤအချက်အလက်များကို စီမံကိန်း မိတ်ဆက်အစည်းဝေးမတိုင်မီတောင်းခံရမည်။ စီမံကိန်းမိတ်ဆက်အစည်းဝေးတွင် လူထုစည်းရုံးရေးမှူးသည် ဤအချက်အလက် များအား စစ်ဆေးပြီး မှန်ကန်အောင်ပြုလုပ်ရမည်။ ပြီးနောက်တွင် လူထုစည်းရုံးရေးမှူးမှ သတင်းအချက်အလက်ထံသို့ Tablets မှ တဆင့် ဖြည့်သွင်းရမည်။

ကျေးရွာခေါင်းဆောင်အမည် ဦးဝင်းလှိုင်	ကျေးရွာခေါင်းဆောင်၏ ဝန်နံပါတ် ၀၅၇၅၄၁၅၄၇၉၅	လူထုစည်းရုံးရေးမှူး၏ အမည် ဦးလွင်လှိုင်
ပြည်နယ်၊တိုင်းဒေသကြီး၊ ပဲခူး	မြို့နယ် ကျောက်ကြီး	ကျေးရွာအုပ်စု တောယု
		ကျေးရွာ ဆင်ခိုင်

လူဦးရေ	အိမ်ထောင်စုအရေအတွက်	ကိုးကွယ်သည့်ဘာသာ	အိမ်ထောင်စုအရေအတွက်
လူမျိုးစု (၁) ဗမာ	၇၆	ဘာသာ (၁) ဗုဒ္ဓ	၇၆
လူမျိုးစု (၂) -----		ဘာသာ (၂) -----	
လူမျိုးစု (၃) -----		ဘာသာ (၃) -----	
လူမျိုးစုရော -----		ဘာသာရော -----	
အခြား	အရေအတွက်		
မသန်စွမ်းသူများ	၈		
သက်ကြီးရွယ်အိုများ (၆၅ နှစ် နှင့် အထက်)	၁၇		
စစ်ဘေးရှောင်			

	အမျိုးသား (အရေအတွက်)	အမျိုးသမီး (အရေအတွက်)
လူဦးရေ		
လူမျိုးစု (၁)-----	၁၇၅	၃၀၀
လူမျိုးစု (၂)-----		
လူမျိုးစု (၃)-----		
အခြား		
အိမ်ထောင်စုဦးစီး	၆၇	၉

(ခ) အခြေခံအဆောက်အအုံ အသုံးအဆောင်များ

စာသင်ကျောင်း	အမှတ် ခြံပါ	ကျန်းမာရေး	အမှတ် ခြံပါ	ဘာသာရေး အဆောက် အအုံများ	အမှတ် ခြံပါ
အထက်တန်းကျောင်း	<input type="checkbox"/>	ဆေးရုံ	<input type="checkbox"/>	ဝေတီ	<input checked="" type="checkbox"/>
အလယ်တန်းကျောင်း	<input checked="" type="checkbox"/>	ကျန်းမာရေးဌာန	<input type="checkbox"/>	ဘုန်းကြီးကျောင်း	<input checked="" type="checkbox"/>
မူလတန်းကျောင်း	<input type="checkbox"/>	ကျန်းမာရေးဌာနခွဲ	<input type="checkbox"/>	ဟိန္ဒူဘုရားကျောင်း	<input type="checkbox"/>
မူကြိုကျောင်း	<input type="checkbox"/>	ဆေးပေးခန်း	<input type="checkbox"/>	ရေဝါယာန်ကျောင်း	<input type="checkbox"/>
အခြား	<input type="checkbox"/>	အခြား	<input type="checkbox"/>	ဇေယျ	<input type="checkbox"/>
				အခြား	<input type="checkbox"/>
မှတ်ချက်		မှတ်ချက်		မှတ်ချက်	

(ဂ) ကျွမ်းကျင်သူများမှတ်တမ်း (ကျေးရွာတွင်နေထိုင်သော သို့မဟုတ် တခြားရွာမှလာရောက်သော ကျွမ်းကျင်သူများ)

(ခ) စာသင်ကျောင်း			(၂) ကျန်းမာရေး			(၃) လက်မှုပညာရပ်		
	ရွာတွင်နေ ထိုင်သူ	အခြားရွာမှ လာသူ		ရွာတွင်နေ ထိုင်သူ	အခြား ရွာမှ လာသူ		ရွာတွင် နေထိုင်သူ	အခြားရွာ မှလာသူ
မူလတန်းပြဆရာ/မ	<input type="checkbox"/>	<input checked="" type="checkbox"/>	ဆရာလန်	<input type="checkbox"/>	<input type="checkbox"/>	လက်သမား	<input checked="" type="checkbox"/>	<input checked="" type="checkbox"/>
အထက်တန်းပြဆရာ/မ	<input type="checkbox"/>	<input type="checkbox"/>	လက်ထောက် ကျန်းမာရေးမှူး	<input type="checkbox"/>	<input type="checkbox"/>	ပန်းရံ	<input type="checkbox"/>	<input checked="" type="checkbox"/>
အလယ်တန်းပြဆရာ/မ	<input type="checkbox"/>	<input checked="" type="checkbox"/>	အမျိုးသမီးကျန်းမာရေး ဆရာမ	<input type="checkbox"/>	<input type="checkbox"/>	လျှပ်စစ်ကျွမ်းကျင် မီးသမား	<input type="checkbox"/>	<input checked="" type="checkbox"/>
မူကြိုဆရာ/မ	<input type="checkbox"/>	<input checked="" type="checkbox"/>	သားဖွားဆရာမ	<input type="checkbox"/>	<input checked="" type="checkbox"/>	ရေပိုက်သူယ်သူ	<input type="checkbox"/>	<input checked="" type="checkbox"/>
အခြား	<input type="checkbox"/>	<input type="checkbox"/>	ပြည်သူ့ကျန်းမာရေးလုပ်သား	<input type="checkbox"/>	<input type="checkbox"/>	စက်ပြင်ဆရာ	<input checked="" type="checkbox"/>	<input checked="" type="checkbox"/>
မှတ်ချက်			မှတ်ချက်			မှတ်ချက်		

(ဃ) ကျေးရွာသို့ ရောက်ရှိနိုင်သည့် လမ်းအခြေအနေ / ကျေးရွာတစ်ရွာသည် ၎င်း၏ ကျေးရွာအုပ်စုနှင့် ဆက်သွယ်ထားသော လမ်းအခြေအနေ (အောက်ပါတို့ကို ဝိုင်းပါ)

ကျောက်ကြမ်းလမ်း ကတ္တရာလမ်း ကွန်ကရစ်လမ်း မော်တော်ဆိုင်ကယ်လမ်း
 ကျောက်ခင်းလမ်း (မြေဘားလမ်း) လူသွားလမ်း အခြား _____

(င) ကျေးရွာဖွံ့ဖြိုးမှုစီမံချက်

- (၁) လူထုပတ်ပြုစီမံကိန်းမစတင်မှီ ဤကျေးရွာတွင် ကျေးရွာဖွံ့ဖြိုးမှု စီမံချက်ရှိခဲ့ပါသလား? ပိုင်ပါ
ရှိပါသည် / မရှိပါ / မသိပါ
- (၂) ရှိခဲ့ပါလျှင် ဤစီမံချက်ကို မည်သည့် ခုနှစ်တွင် ပြင်ဆင်ခဲ့ပါသနည်း? နှစ် ----- / မသိပါ
- (၃) ဤစီမံချက်ကို ဖြည့်နယ်မှုအတည်ပြုခဲ့ပါသလား? ပြုခဲ့ပါသည် / မပြုခဲ့ပါ / မသိပါ

(စ) ခရီးအကွာအဝေး

- (၁) ဤကျေးရွာ၏ပဟိုမှ ၎င်းကျေးရွာအုပ်စု၏ပဟိုအထိ ခရီးခိုင်းမည်မျှကွာဝေးသနည်း? မိုင် ၂/ပသ်ပါ
- (၂) ဤကျေးရွာမှ ၎င်းကျေးရွာအုပ်စုပဟိုအထိ သွားလာရာတွင်ကြာမြင့်သည့်အချိန်

ခြောက်သွေ့ရာသီတွင်ကြာချိန် ၀၀:၂၀ ထော်လာရုံ/မော်တော်ဆိုင်ကယ်/မြေလွတ်/လား/မော်တော်ဘုတ်/အခြား -----

မိုးရာသီတွင်ကြာချိန် ၀၀:၃၀ ထော်လာရုံ/မော်တော်ဆိုင်ကယ်/မြေလွတ်/လား/မော်တော်ဘုတ်/အခြား -----

(ဆ) ပတ်ဝန်းကျင်ဆိုင်ရာ သဘာဝဘေးအန္တရာယ်

ဤကျေးရွာတွင် ရေကြီးခြင်းကဲ့သို့ သဘာဝဘေးအန္တရာယ်ကျရောက်ဖူးခြင်း ရှိပါသလား။

မရှိပါ ရှိပါသည် ရှိလျှင်ဖော်ပြပါ -----

(ဇ) ကျေးရွာတွင် ခွဲစည်းထားသော အဖွဲ့အစည်းများ

လူထုပဟိုပြုစီမံကိန်းမတိုင်မီ ဤကျေးရွာတွင် ကျေးရွာဖွံ့ဖြိုးရေးအတွက် အစိုးရ (သို့) ရွာသားများကိုယ်တိုင် (သို့) စီမံကိန်းတစ်ခုခုမှ ခွဲစည်းထားသည့် အဖွဲ့အစည်းများရှိပါသလား။

- (၁) -----
- (၂) -----

(ဈ) အထွေထွေအုပ်ချုပ်ရေး ဦးစီးဌာန (GAD) မှ မှတ်တမ်းတင်ထားခြင်း

ဤကျေးရွာသည် အထွေထွေအုပ်ချုပ်ရေး ဦးစီးဌာန (GAD) မှ မှတ်တမ်းတင်ထားမှု ရှိပါသလား။

မရှိပါ ရှိပါသည်

ကျေးရွာခေါင်းဆောင်

အမည် ဒွိုဝေလျိုင်

လက်မှတ် [Signature] ဇူ.၅.၂၀၁၇

လူထုစည်းရုံးရေးမှူး

အမည်

လက်မှတ် ဇူ.၅

(ပထမနှစ်စက်ဝန်း)စီမံကိန်းစက်ဝန်း အချိန်ဇယား (ပုံစံ - ၈ - ၂)

ပုံစံ - ၈ - ၂ - စီမံကိန်းစက်ဝန်းအချိန်ဇယား (PC 2)

လမ်းညွှန်ချက်၊ သက်ဆိုင်ရာလူထုစည်းရုံးရေးမှူး/လက်ထောက်နည်းပညာမှူးများမှ စီမံကိန်းစက်ဝန်းအဆင့်တစ်ခုစီပြီးပီးတိုင်း ကျေးရွာနှင့် ကျေးရွာအုပ်စုအတွက် ဤပုံစံကို ဖြည့်သွင်းရမည်။						
စည်းရုံးရေးမှူး/ဝန်ထမ်း အမည် ဦး ကိုကျော်						
ခုနှစ် ၂၀၂၀-၂၀၂၁			စက်ဝန်းအားအမှတ်ဖြစ်ပါ <input checked="" type="checkbox"/> စက်ဝန်း(၁) <input type="checkbox"/> စက်ဝန်း(၂) <input type="checkbox"/> စက်ဝန်း(၃) <input type="checkbox"/> စက်ဝန်း (၄)			
ပြည်နယ်/တိုင်း ပဲခူး	မြို့နယ် ကျောက်ကြီး	ကျေးရွာအုပ်စု စောဇာ	ကျေးရွာ ဆင်ဒဗိုလ်			

စီမံကိန်းအောင်မြင်မှုအဆင့်များ	ခုနှစ်		အစည်းအဝေးတွင်တက်ရောက်သူအရေအတွက်			
	စတင်သည့် ခန့်.	ပြီးဆုံးသည့်ခန့်.	အမျိုးသား အရေအတွက်	အမျိုးသမီး အရေအတွက်	အိမ်ထောင်စု အရေအတွက်	လူမျိုးစုတက်ရောက်သူ အရေအတွက် နှင့် လူမျိုးစုအမည်
၁။ ကျေးရွာစီမံကိန်း မိတ်ဆက်အစည်းအဝေး	၁. ၂. ၂၀၂၁	၁. ၂. ၂၀၂၁	၃၀	၃၆	၄၆	၆၈၈ ၄၆
၂။ ကျေးရွာတွဲ ခြံရေး စီမံချက်ရေးဆွဲခြင်း အစည်းအဝေး	၂. ၃. ၂၀၂၁	၂. ၃. ၂၀၂၁	၃၀	၃၆	၄၆	၆၈၈ ၄၆
၃။ ကျေးရွာအုပ်စု လုပ်ငန်းဆုံးဖြတ်ချက်ချသည့် အစည်းအဝေး	၅. ၃. ၂၀၂၁	၅. ၃. ၂၀၂၁	၂၃	၁၈	၄၁	၆၈၈ ၄၁
၄။ မြို့နယ်အဆင့် စီမံကိန်းရေးဆွဲရေး နှင့် အကောင်အထည်ဖော်ရေးကော်မတီ၏ စီမံကိန်း သုံးသပ်မှု အစည်းအဝေး	၂၇.၈.၂၀၂၁	၂၈.၈.၂၀၂၁	၁၄	၁၄	၁၄	၁၄
၅။ မြို့နယ် စီမံကိန်းရေးဆွဲရေး နှင့် အကောင်အထည်ဖော်ရေး ကော်မတီ၏ဆုံးဖြတ်ချက်ကို ရွာသို့ အသိပေး အကြောင်းကြားသည့် အစည်းအဝေး	၁၁.၅.၂၀၂၁	၁၁. ၅. ၂၀၂၁	၃၀	၃၃	၄၃	၆၈၈ ၄၃

၆။ စီမံကိန်းလုပ်ငန်းခွဲစီမံချက်ရေးဆွဲခြင်း အစည်းအဝေး							
၆.၁။ စီမံကိန်းလုပ်ငန်း အကောင်အထည်ဖော်ရေးအစီအစဉ် ရေးဆွဲခြင်း	၁၀.၅.၁၇	၁၁.၅.၁၇	၂၀	၂၂	၄၂	၁၁၈	၄၂
၆.၂။ ဝယ်ယူရေးအစီအစဉ် ရေးဆွဲခြင်း	၁၀.၅.၁၇	၁၁.၅.၁၇	၂၀	၂၂	၄၂	၁၁၈	၄၂
၆.၃။ ဘဏ္ဍာရေးကုန်ကျမှု လျာထားအစီအစဉ် ရေးဆွဲခြင်း	၁၀.၅.၁၇	၁၁.၅.၁၇	၂၀	၂၂	၄၂	၁၁၈	၄၂
၆.၄။ မြင်/ထိန်းအစီအစဉ် ရေးဆွဲခြင်း							
၇။ စီမံကိန်းလုပ်ငန်းခွဲ တိုးတက်မှု စောင့်ကြည့် အစည်းအဝေး							
၇.၁။ အစည်းအဝေး ပထမအကြိမ်							
၇.၂။ အစည်းအဝေး ဒုတိယအကြိမ်							
၇.၃။ အစည်းအဝေး တတိယအကြိမ်							
၈။ စီမံကိန်းလုပ်ငန်းခွဲ အပြီးသတ်စစ်ဆေးခြင်း အစည်းအဝေး							
၉။ လူထုစစ်ဆေးခွဲအစည်းအဝေး							

အမျိုးသားအဖွဲ့မှ တပ်ပြင်သောပျော်ပန်းချက်များ		အမျိုးသမီးအဖွဲ့မှ တပ်ပြင်သောပျော်ပန်းချက်များ	
၃	ကျွန်မတို့နှင့် နှစ်ညွတ်စော ကျောင်းအိမ်စာလို့ ချင်ပါသည်။	၃	ကျောင်း ပြန်အိမ်စာလို့ ချင်ပါသည်။
၄	ရွာသူထူ ဗဟုတို့တို့ဖြင့် စာပေတို့ တို့ကိုလို့ ချင်ပါသည်။	၄	ကျွန်မတို့၏ အိမ်စာလို့ ချင်ပါသည်။
၅	အေး ဝတ္တုတို့ ချင်ပါသည်။ အေးပေး ခန်းလို့ ချင်ပါသည်။	၅	ကျောင်းပျော် ဖြစ်အောင် အေးပေး ခန်းလို့ ချင်ပါသည်။
၆		၆	
၇		၇	

၇။ လူထုပီပီတိုင်း၏ လာမည့် (၄) နှစ်အတွက် အကျိုးပင်သော ဦးစားပေး ဖွံ့ဖြိုးတိုးတက်မှု လုပ်ငန်း အစီအစဉ်များအားဖော်ပြပါ။

အဆင့်	ကျေးရွာအဟုတ် ဦးစားပေး ဖွံ့ဖြိုးတိုးတက်မှု လုပ်ငန်းစဉ်များ	အဆိုပြုသူ (အမျိုးသားများ/ အမျိုးသမီးများ/ အမျိုးသား+ အမျိုးသမီး)	ခန့်မှန်းကုန်ကျ ဝင်ရံ	အကျိုးခံစားခွင့်ရှိသူ ခန့်မှန်းခြေ အရေအတွက်
၀	ကျောင်းခြံအဆုံးရှုံး ကာကွယ်ခြင်း	၇+၅	4,500,000	၃၂၅ ဦး
၂	ရွာတွင်းလမ်းဖွဲ့ခြင်း	၇+၅		၃၂၅ ဦး
၃	ကျောင်းအိမ်စာ	၇+၅	၅,၀၀၀,၀၀၀	၃၂၅ ဦး
၄	စာပေတို့	၇+၅	၈,၀၀၀,၀၀၀	၃၂၅ ဦး
၅	အေးပေး ခန်း	၇+၅	၅,၀၀၀,၀၀၀	၃၂၅ ဦး

ဃာ လူထုစီမံကိန်း၏ လာမည့် (၄) နှစ်အတွက် အကျုံးမဝင်သော ဦးစားပေး ဖွံ့ဖြိုးတိုးတက်မှု လုပ်ငန်း အစီအစဉ်များအားဖော်ပြပါ။

အဆင့်	ကျေးရွာအတွက် ဦးစားပေး ဖွံ့ဖြိုးတိုးတက်မှု လုပ်ငန်းစဉ်များ	အဆိုပြုသူ (အမျိုးသားများ/အမျိုးသမီးများ/အမျိုးသား + အမျိုးသမီး)	အခန်းကဏ္ဍ
၀			
၂			
၃			
၄			
၅			

ခေါင်းဆောင်၊ ကျေးရွာစီမံကိန်းအထောက်အကူပြုကော်မတီမှ အတည်ပြုသည်။

အမည် ဒိုးဏာင်းရွာ လက်မှတ် [Signature] ၀၄.၆ ၂.၃.၂၀၂၄

(ဒုတိယနှစ်စက်ဝန်း) ကျေးရွာအခြေခံ အချက်အလက်များ (ပုံစံ - ၈ - ၁)

ပုံစံ - ၈ - ၁ ကျေးရွာအခြေခံအချက်အလက်များ (Form PC 1)

လယ်ညွှန်ရွက်၊ ကျေးရွာတစ်ရွာသို့ ပထမဆုံးမိတ်ဆက်ရေး သွားရောက်သောအခါ လူထုစည်းရုံးရေးမှူးသည် ကျေးရွာ ခေါင်းဆောင်များအား ကျေးရွာအချက်အလက်များကို မေတ္တာရပ်ခံ၍ တောင်းခံရသည်။ ဤအချက်အလက်များကို စီမံကိန်း မိတ်ဆက်အစည်းဝေးမတိုင်မီတောင်းခံရမည်။ စီမံကိန်းမိတ်ဆက်အစည်းဝေးတွင် လူထုစည်းရုံးရေးမှူးသည် ဤအချက်အလက် များအား စစ်ဆေးပြီး မှန်ကန်အောင်ပြုလုပ်ရမည်။ ငြီးနောက်တွင် လူထုစည်းရုံးရေးမှူးမှ သတင်းအချက်အလက်ထဲသို့ Tablets မှ တစ်ဆင့် ဖြည့်သွင်းရမည်။

ကျေးရွာခေါင်းဆောင်အမည် - ဦးစောစွန်း	ကျေးရွာခေါင်းဆောင်၏ ဖုန်းနံပါတ် ၀၅-၇၇၄၂၇၄၄၂၇	လူထုစည်းရုံးရေးမှူး၏ အမည် ဦးစောစွန်း
ပြည်နယ်/တိုင်းဒေသကြီး ပဲခူး	မြို့နယ် ကျောက်ကြီး	ကျေးရွာအုပ်စု မတူ
		ကျေးရွာ ဘင်္ဂါ

တ၊ လူဦးရေ

လူမျိုးစု	အိမ်ထောင်စုအရေအတွက်	ကိုးကွယ်သည့်ဘာသာ	အိမ်ထောင်စုအရေအတွက်
လူမျိုးစု (၁) - မဏ	82 76	ဘာသာ (၁) - မဏ	82 76
လူမျိုးစု (၂) -----		ဘာသာ (၂) -----	
လူမျိုးစု (၃) -----		ဘာသာ (၃) -----	
လူမျိုးစုရော -----		ဘာသာရော -----	
အခြား			
	အရေအတွက်		
မသန်စွမ်းသူများ	9 8		
သက်ကြီးရွယ်အိုများ (၆၅ နှစ် နှင့် အထက်)	19 17		
စစ်ဘေးရှောင်			

	အမျိုးသား (အရေအတွက်)	အမျိုးသမီး (အရေအတွက်)
လူဦးရေ	193	243
လူမျိုးစု (၁) - မဏ		
လူမျိုးစု (၂) -----		
လူမျိုးစု (၃) -----		
အခြား		
အိမ်ထောင်ဦးစီး	72	10

67 9

7

(ခ) အခြေခံအဆောက်အအုံ အသုံးအဆောင်များ

စာသင်ကျောင်း	အမှတ် ခြံပါ	ကျွန်းမာရေး	အမှတ် ခြံပါ	ဘာသာရေး အဆောက် အအုံများ	အမှတ် ခြံပါ
အထက်တန်းကျောင်း	<input type="checkbox"/>	ဆေးရုံ	<input type="checkbox"/>	ဇေတီ	<input checked="" type="checkbox"/>
အလယ်တန်းကျောင်း	<input checked="" type="checkbox"/>	ကျွန်းမာရေးဌာန	<input type="checkbox"/>	ဘုန်းကြီးကျောင်း	<input checked="" type="checkbox"/>
မူလတန်းကျောင်း	<input type="checkbox"/>	ကျွန်းမာရေးဌာနစွဲ	<input type="checkbox"/>	ဟိန္ဒူဘုရားကျောင်း	<input type="checkbox"/>
မုက်ခွဲကျောင်း	<input type="checkbox"/>	ဆေးပေးခန်း	<input type="checkbox"/>	ခရစ်ယာန်ကျောင်း	<input type="checkbox"/>
အခြား	<input type="checkbox"/>	အခြား	<input type="checkbox"/>	ဗလီ	<input type="checkbox"/>
				အခြား	<input type="checkbox"/>
မှတ်ချက်		မှတ်ချက်		မှတ်ချက်	

(ဂ) ကျွမ်းကျင်သူများမှတ်တမ်း (ကျေးရွာတွင်နေထိုင်သော သို့မဟုတ် တခြားရွာမှလာရောက်သော ကျွမ်းကျင်သူများ)

(၁) စာသင်ကျောင်း			(၂) ကျွန်းမာရေး			(၃) လက်မှုပညာရှင်		
	ရွာတွင်နေ ထိုင်သူ	အခြားရွာမှ လာသူ		ရွာတွင်နေ ထိုင်သူ	အခြား ရွာမှ လာသူ		ရွာတွင် နေထိုင်သူ	အခြားရွာ မှလာသူ
မူလတန်းပြဆရာ/မ	<input type="checkbox"/>	<input checked="" type="checkbox"/>	ဆရာဝန်	<input type="checkbox"/>	<input type="checkbox"/>	လက်သမား	<input checked="" type="checkbox"/>	<input checked="" type="checkbox"/>
အထက်တန်းပြဆရာ/မ	<input type="checkbox"/>	<input type="checkbox"/>	လက်ထောက် ကျွန်းမာရေးမှူး	<input type="checkbox"/>	<input type="checkbox"/>	ပန်းရံ	<input checked="" type="checkbox"/>	<input checked="" type="checkbox"/>
အလယ်တန်းပြဆရာ/မ	<input type="checkbox"/>	<input checked="" type="checkbox"/>	အမျိုးသမီးကျွန်းမာရေး ဆရာမ	<input type="checkbox"/>	<input type="checkbox"/>	လျှပ်စစ်ကျွမ်းကျင် ပီးသမား	<input type="checkbox"/>	<input checked="" type="checkbox"/>
မုက်ခွဲဆရာ/မ	<input type="checkbox"/>	<input checked="" type="checkbox"/>	သားဖွားဆရာမ	<input type="checkbox"/>	<input checked="" type="checkbox"/>	ရေပိုက်သူယ်သူ	<input type="checkbox"/>	<input checked="" type="checkbox"/>
အခြား	<input type="checkbox"/>	<input type="checkbox"/>	ပြည်သူ့ကျန်းမာရေးလုပ်သား	<input type="checkbox"/>	<input type="checkbox"/>	ဇက်ပြင်ဆရာ	<input checked="" type="checkbox"/>	<input checked="" type="checkbox"/>
မှတ်ချက်			မှတ်ချက်			မှတ်ချက်		

(ဃ) ကျေးရွာသို့ ရောက်ရှိနိုင်သည့် လမ်းအခြေအနေ / ကျေးရွာတစ်ရွာသည် ၎င်း၏ ကျေးရွာအုပ်စုနှင့် ဆက်သွယ်ထားသော လမ်းအခြေအနေ (အောက်ပါတို့ကို ဝိုင်းပါ)

ကျောက်ကြမ်းလမ်း ကတ္တရာလမ်း ကွန်ကရစ်လမ်း မော်တော်ဆိုင်ကယ်လမ်း
 ကျောက်ခင်းလမ်း မြေသားလမ်း လူသွားလမ်း အခြား _____

(င) ကျေးရွာဖွံ့ဖြိုးမှုစီမံချက်

(၁) လူထုဗဟိုပြုစီမံကိန်းမစတင်မှီ ဤကျေးရွာတွင် ကျေးရွာဖွံ့ဖြိုးမှု စီမံချက်ရှိခဲ့ပါသလား?

ဝိုင်းပါ
 ရှိပါသည် / မရှိပါ / မသိပါ

(၂) ရှိခဲ့ပါလျှင် ဤစီမံချက်ကို မည်သည့် ခုနှစ်တွင် ပြင်ဆင်ခဲ့ပါသနည်း?

နှစ်-----/မသိပါ

(၃) ဤစီမံချက်ကို မြို့နယ်မှ အတည်ပြုခဲ့ပါသလား?

ပြုခဲ့ပါသည် / မပြုခဲ့ပါ / မသိပါ

(စ) ခရီးအကွာအဝေး

(၁) ဤကျေးရွာ၏ပဟိုမှ ၎င်းကျေးရွာအုပ်စု၏ပဟိုအထိ ခရီးပိုင်မည်မျှကွာဝေးသနည်း? မိုင် 1- / မသိပါ
(၂) ဤကျေးရွာမှ ၎င်းကျေးရွာအုပ်စုပဟိုအထိ သွားလာရာတွင်ကြာမြင့်သည့်အချိန်

ခြောက်သွေ့ရာသီတွင်ကြာချိန် 3 နာရီ ၃၆ မိနစ် ----- ထော်လာဂျီ/မော်တော်ဆိုင်ကယ်/ခြေလျင်/လား/မော်တော်ဘုတ်/
အခြား -----
မိုးရာသီတွင်ကြာချိန် 4 နာရီ ၃၆ မိနစ် ----- ထော်လာဂျီ/မော်တော်ဆိုင်ကယ်/ခြေလျင်/လား/မော်တော်ဘုတ်/
အခြား -----

(ဆ) ပတ်ဝန်းကျင်ဆိုင်ရာ သဘာဝဘေးအန္တရာယ်

ဤကျေးရွာတွင် ရေကြီးခြင်းကဲ့သို့ သဘာဝဘေးအန္တရာယ်ကျရောက်ဖူးခြင်း ရှိပါသလား။

မရှိပါ ရှိပါသည် ရှိလျှင်ဖော်ပြပါ -----

(ဇ) ကျေးရွာတွင် ဇွဲ၊ စည်းထားသော အဖွဲ့အစည်းများ

လူထုပဟိုပြုစီမံကိန်းမတိုင်မီ ဤကျေးရွာတွင် ကျေးရွာဖွံ့ဖြိုးရေးအတွက် အစိုးရ (သို့) ရွာသားများကိုယ်တိုင်(သို့) စီမံကိန်းတစ်ခုခုမှ ဇွဲ၊ စည်းထားသည့် အဖွဲ့အစည်းများရှိပါသလား။

(၁) ----- မရှိပါ -----
(၂) ----- မရှိပါ -----

(ဈ) အထွေထွေအုပ်ချုပ်ရေး ဦးစီးဌာန (GAD) မှ မှတ်တမ်းတင်ထားခြင်း

ဤကျေးရွာသည် အထွေထွေအုပ်ချုပ်ရေး ဦးစီးဌာန (GAD) မှ မှတ်တမ်းတင်ထားမှု ရှိပါသလား။
 မရှိပါ ရှိပါသည်

ကျေးရွာခေါင်းဆောင်

အမည်

ဦးဝင်းမြင့်

လက်မှတ်

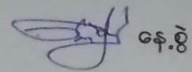

နေ့စွဲ 16.10.2017

လူထုစည်းရုံးရေးမှူး

အမည်

ဦးဦးကျော်

လက်မှတ်

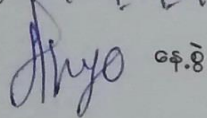

နေ့စွဲ 16.10.2017

(ဒုတိယနှစ်စက်ဝန်း)စီမံကိန်းစက်ဝန်း အချိန်ဇယား (ပုံစံ - ၈ - ၂)

ပုံစံ - ၈ - ၂ - စီမံကိန်းစက်ဝန်းအချိန်ဇယား (PC 2)

လမ်းညွှန်ရွက်၊ သက်ဆိုင်ရာလူထုစည်းရုံးရေးမှူး/လက်ထောက်နည်းပညာမှူးများမှ စီမံကိန်းစက်ဝန်းအဆင့်တစ်ခုစီပြီးစီးတိုင်း ကျေးရွာနှင့် ကျေးရွာအုပ်စုအတွက် ဤပုံစံကို ဖြည့်သွင်းရမည်။						
စည်းရုံးရေးမှူး/ဝန်ထမ်း အမည် ဦးလှဆွေး						
နေ့စွဲ 16.10.2017		စက်ဝန်းအားအမှတ်ခြစ်ပါ <input type="checkbox"/> စက်ဝန်း(၁) <input checked="" type="checkbox"/> စက်ဝန်း(၂) <input type="checkbox"/> စက်ဝန်း(၃) <input type="checkbox"/> စက်ဝန်း(၄)				
ပြည်နယ်/တိုင်း/ပဲခူး	မြို့နယ် ကျောက်ကြီး	ကျေးရွာအုပ်စု	တာယု	ကျေးရွာ	ဆင်္ခါ	

စီမံကိန်းစတင်ခွက်မှအဆင့်များ	နေ့စွဲ		အစည်းအဝေးတွင်တက်ရောက်သူအရေအတွက်			
	စတင်သည့် နေ့	ပြီးဆုံးသည့်နေ့	အမျိုးသား အရေအတွက်	အမျိုးသမီး အရေအတွက်	အိမ်ထောင်စု အရေအတွက်	လူမျိုးစုတက်ရောက်သူ အရေအတွက် နှင့် လူမျိုးစုအမည်
၁။ ကျေးရွာစီမံကိန်း မိတ်ဆက်အစည်းအဝေး	16.10.17	16.10.17	၂၃	၂၂	၄၅	မဏ ၄၅
၂။ ကျေးရွာဖွံ့ဖြိုးရေး စီမံချက်ရေးဆွဲခြင်း အစည်းအဝေး	20.11.17	20.11.17	24	22	46	မဏ 46
၃။ ကျေးရွာအုပ်စု လုပ်ငန်းဆုံးဖြတ်ချက်ချသည့် အစည်းအဝေး	8.12.17	8.12.17	26	11	37	မဏ 37
၄။ မြို့နယ်အဆင့် စီမံကိန်းရေးဆွဲရေး နှင့် အကောင်အထည်ဖော်ရေးကော်မတီ၏ စီမံကိန်း သုံးသပ်မှု အစည်းအဝေး	26.12.17	26.12.17	မလို	မလို	မလို	မလို
၅။ မြို့နယ် စီမံကိန်းရေးဆွဲရေး နှင့် အကောင်အထည်ဖော်ရေး ကော်မတီ၏ဆုံးဖြတ်မှုကို ရွာသို့ အသိပေးကြေညာကြားသည့် အစည်းအဝေး						

၆။ စီမံကိန်းလုပ်ငန်းခွဲစီမံချက်ရေးဆွဲခြင်း အစည်းအဝေး									
၆.၁။ စီမံကိန်းလုပ်ငန်း အကောင်အထည်ဖော်ရေးအစီအစဉ် ရေးဆွဲခြင်း									
၆.၂။ ဝယ်ယူရေးအစီအစဉ် ရေးဆွဲခြင်း									
၆.၃။ ဘဏ္ဍာရေးကုန်ကျမှု လျာထားအစီအစဉ် ရေးဆွဲခြင်း									
၆.၄။ ပြင်/ထိန်းအစီအစဉ် ရေးဆွဲခြင်း									
၇။ စီမံကိန်းလုပ်ငန်းခွဲ တိုးတက်မှု စောင့်ကြည့် အစည်းအဝေး									
၇.၁။ အစည်းအဝေး ပထမအကြိမ်									
၇.၂။ အစည်းအဝေး ဒုတိယအကြိမ်									
၇.၃။ အစည်းအဝေး တတိယအကြိမ်									
၈။ စီမံကိန်းလုပ်ငန်းခွဲ အပြီးသတ်စစ်ဆေးခြင်း အစည်းအဝေး									
၉။ လူထုစစ်ဆေးပွဲအစည်းအဝေး									

(တတိယနှစ်စက်ဝန်း) ကျေးရွာအခြေခံ အချက်အလက်များ (ပုံစံ - ၈ - ၁)

ပုံစံ - ၈ - ၁ ကျေးရွာအခြေခံအချက်အလက်များ (Form PC 1)

လက်ညှန်ချက်၊ ကျေးရွာတစ်ရွာသို့ ပထမဆုံးမိတ်ဆက်ရေး သွားရောက်သောအခါ လူထုစည်းရုံးရေးမှူးသည် ကျေးရွာ ခေါင်းဆောင်များအား ကျေးရွာအချက်အလက်များကို မေတ္တာရပ်ခံ၍ တောင်းခံရသည်။ ဤအချက်အလက်များကို စီမံကိန်း ဗိမာန်ဆက်အစည်းဝေးပွဲတိုင်းတောင်းခံရမည်။ စီမံကိန်းဗိမာန်ဆက်အစည်းဝေးတွင် လူထုစည်းရုံးရေးမှူးသည် ဤအချက်အလက် များအား စစ်ဆေးပြီး မှန်ကန်အောင်ပြုလုပ်ရမည်။ ပြီးနောက်တွင် လူထုစည်းရုံးရေးမှူးမှ သတင်းအချက်အလက်ထံသို့ Tablets မှ တစ်ဆင့် ဖြည့်သွင်းရမည်။

ကျေးရွာခေါင်းဆောင် အမည် ဦး ဝင်း ညို	ကျေးရွာခေါင်းဆောင်၏ ဖုန်းနံပါတ် ၀၉ ၇၉၄၁၉၄၄၂၉	လူထုစည်းရုံးရေးမှူး၏ အမည် ဦး ဝင်း ညို
ပြည်နယ်/တိုင်းဒေသကြီး ပဲခူးတိုင်း	မြို့နယ် ကျောက်ကြီး	ကျေးရွာအုပ်စု ၈၈၂
		ကျေးရွာ ၁၆၁

က။ လူဦးရေ

လူမျိုးစု	အိမ်ထောင်စုအရေအတွက်	ကိုးကွယ်သည့်ဘာသာ	အိမ်ထောင်စုအရေအတွက်
လူမျိုးစု (၁) မြန်မာ	၈၂	ဘာသာ (၁) ဗုဒ္ဓ	၈၂
လူမျိုးစု (၂) မြန်မာ		ဘာသာ (၂) -----	
လူမျိုးစု (၃) -----		ဘာသာ (၃) -----	
လူမျိုးစုရော အခြား -----		ဘာသာရော -----	
	အရေအတွက်		
မသန်စွမ်းသူများ	၁၁		
သက်ကြီးရွယ်အိုများ (၆၅ နှစ် နှင့် အထက်)	၁၁		
စစ်ဘေးရှောင်			

	အမျိုးသား (အရေအတွက်)	အမျိုးသမီး (အရေအတွက်)
လူဦးရေ		
လူမျိုးစု (၁) မြန်မာ	၂၀၂	၂၂၁
လူမျိုးစု (၂) -----		
လူမျိုးစု (၃) -----		
အခြား		
အိမ်ထောင်ဦးစီး	၃၉	၁၁

(ခ) အခြေခံအဆောက်အအုံ အသုံးအဆောင်များ

စာသင်ကျောင်း	အမှတ် ခြံပေါ	ကျန်းမာရေး	အမှတ် ခြံပေါ	ဘာသာရေး အဆောက် အအုံများ	အမှတ် ခြံပေါ
မူကြိုကျောင်း	<input type="checkbox"/>	တိုက်နယ်ဆေးရုံ	<input type="checkbox"/>	ဝေတီ	<input checked="" type="checkbox"/>
မူလတန်းကျောင်း	<input checked="" type="checkbox"/>	ကျန်းမာရေးဌာန	<input type="checkbox"/>	ဘုန်းကြီးကျောင်း	<input checked="" type="checkbox"/>
မူလွန်ကျောင်း	<input checked="" type="checkbox"/>	ကျန်းမာရေးဌာနခွဲ	<input type="checkbox"/>	ဟိန္ဒူဘုရားကျောင်း	<input type="checkbox"/>
အလယ်တန်းကျောင်း	<input type="checkbox"/>	ဆေးပေးခန်း	<input type="checkbox"/>	ရေဂံယာန်ကျောင်း	<input type="checkbox"/>
လယ်လွန်ကျောင်း	<input type="checkbox"/>	အခြား	<input type="checkbox"/>	ဗလီ	<input type="checkbox"/>
အထက်တန်းကျောင်း	<input type="checkbox"/>			အခြား	<input type="checkbox"/>
အခြား	<input type="checkbox"/>				
မှတ်ချက်		မှတ်ချက် ၂၅၅		မှတ်ချက်	

(ဂ) ကျွမ်းကျင်သူများမှတ်တမ်း (ကျေးရွာတွင်နေထိုင်သော သို့မဟုတ် တခြားရွာမှလာရောက်သော ကျွမ်းကျင်သူများ)

(ခ) စာသင်ကျောင်း			(၂) ကျန်းမာရေး			(၃) လက်မှုပညာရှင်		
	ရွာတွင်နေ ထိုင်သူ	အခြားရွာမှ လာသူ		ရွာတွင်နေ ထိုင်သူ	အခြား ရွာမှ လာသူ		ရွာတွင် နေထိုင်သူ	အခြားရွာ မှလာသူ
မူလတန်းပြဆရာ/မ	<input type="checkbox"/>	<input checked="" type="checkbox"/>	ဆရာလန်	<input type="checkbox"/>	<input type="checkbox"/>	လက်သမား	<input checked="" type="checkbox"/>	<input type="checkbox"/>
အထက်တန်းပြဆရာ/မ	<input type="checkbox"/>	<input type="checkbox"/>	လက်ထောက် ကျန်းမာရေးမှူး	<input type="checkbox"/>	<input type="checkbox"/>	ပန်းရံ	<input checked="" type="checkbox"/>	<input type="checkbox"/>
အလယ်တန်းပြဆရာ/မ	<input type="checkbox"/>	<input type="checkbox"/>	အမျိုးသမီးကျန်းမာရေး ဆရာမ	<input type="checkbox"/>	<input type="checkbox"/>	လျှပ်စစ်ကျွမ်းကျင်၊ ပီးသမား	<input type="checkbox"/>	<input type="checkbox"/>
မူကြိုဆရာ/မ	<input type="checkbox"/>	<input type="checkbox"/>	သားဖွားဆရာမ	<input type="checkbox"/>	<input type="checkbox"/>	ရေပိုက်သူယ်သူ	<input type="checkbox"/>	<input type="checkbox"/>
အခြား	<input type="checkbox"/>	<input type="checkbox"/>	ပြည်သူ့ကျန်းမာရေးလုပ်သား	<input checked="" type="checkbox"/>	<input type="checkbox"/>	စက်ပြင်ဆရာ	<input type="checkbox"/>	<input type="checkbox"/>
မှတ်ချက်			မှတ်ချက်			မှတ်ချက်		

(ဃ) ကျေးရွာသို့ ရောက်ရှိနိုင်သည့် လမ်းအခြေအနေ / ကျေးရွာတစ်ရွာသည် ၎င်း၏ ကျေးရွာအုပ်စုနှင့် ဆက်သွယ်ထားသော လမ်းအခြေအနေ (အောက်ပါတို့ကို ဝိုင်းပါ)

ကျောက်ကြမ်းလမ်း ကတ္တရာလမ်း ကွန်ကရစ်လမ်း မော်တော်ဆိုင်ကယ်လမ်း
 ကျောက်စင်းလမ်း မြေသားလမ်း လူသွားလမ်း အခြား _____

(င) ကျေးရွာဖွံ့ဖြိုးမှုစီမံချက်

- (၁) လူထုဝေဟင်္ဂါပြုစီမံကိန်းမတင်မီ ဤကျေးရွာတွင် ကျေးရွာဖွံ့ဖြိုးမှု စီမံချက်ရှိခဲ့ပါသလား? ဝိုင်းပါ
ရှိပါသည်/မရှိပါ/မသိပါ
- (၂) ရှိခဲ့ပါလျှင် ဤစီမံချက်ကို မည်သည့် ခုနှစ်တွင်ပြင်ဆင်ခဲ့ပါသနည်း? နှစ်-----/မသိပါ
- (၃) ဤစီမံချက်ကို ခြုံနယ်မှအတည်ပြုခဲ့ပါသလား? မြို့နယ်သည်/မမြို့နယ် /မသိပါ

(စ) ဝေဖိုးအကွာအဝေး

(၁) ဤကျေးရွာ၏ဝေဟင်္ဂါမှ ၎င်းကျေးရွာအုပ်စု၏ဝေဟင်္ဂါအထိ ခရီးခိုင်မည်မှုကွာဝေးသနည်း? မိုင်-1-----/မသိပါ

(၂) ဤကျေးရွာမှ ၎င်းကျေးရွာအုပ်စုဗဟိုအထိ သွားလာရာတွင်ကြာမြင့်သည့်အချိန်။

ခြောက်သွေ့ ရာသီတွင်ကြာချိန် ၁၅ မိနစ် ထော်လာဂျီ/မော်တော်ဆိုင်ကယ်/ခြေလျင်/လား/မော်တော်ဘုတ်/
အခြား -----

မိုးရာသီတွင်ကြာချိန် ၁၀ မိနစ် ထော်လာဂျီ/မော်တော်ဆိုင်ကယ်/ခြေလျင်/လား/မော်တော်ဘုတ်/
အခြား -----

(ဆ) ပတ်ဝန်းကျင်ဆိုင်ရာ သဘာဝဘေးအန္တရာယ်

ဤကျေးရွာတွင် ရေကြီးခြင်းကဲ့သို့ သဘာဝဘေးအန္တရာယ်ကျရောက်ဖူးခြင်း ရှိပါသလား။

မရှိပါ ရှိပါသည် ရှိလျှင်ဖော်ပြပါ ရေကြီးခြင်း

(ဇ) ကျေးရွာတွင် ဖွဲ့စည်းထားသော အဖွဲ့အစည်းများ

လူထုဗဟိုပြုစီမံကိန်းမတိုင်မီ ဤကျေးရွာတွင် ကျေးရွာဖွံ့ဖြိုးရေးအတွက် အစိုးရ (သို့) ရွာသားများကိုယ်တိုင်(သို့) စီမံကိန်းတစ်ခုခုမှ ဖွဲ့စည်းထားသည့် အဖွဲ့အစည်းများရှိပါသလား။

(၁) အစိုးရ၏

(၂) -----

(ဈ) အထွေထွေအုပ်ချုပ်ရေး ဦးစီးဌာန (GAD) မှ မှတ်တမ်းတင်ထားခြင်း

ဤကျေးရွာသည် အထွေထွေအုပ်ချုပ်ရေး ဦးစီးဌာန (GAD) မှ မှတ်တမ်းတင်ထားမှု ရှိပါသလား။

မရှိပါ ရှိပါသည်

ကျေးရွာခေါင်းဆောင်

အမည် ဦးဝင်းမြင့်

လက်မှတ် နေ. ၁၇.၁.၂၀၁၉

လူထုစည်းရုံးရေးမှူး

အမည် ဦးမာရီမာရီ

လက်မှတ် နေ. ၁၇.၁.၂၀၁၉

(တတိယနှစ်စက်ဝန်း) ကျေးရွာဖွံ့ဖြိုးရေး ဦးစားပေး အစီအစဉ် (ပုံစံ - ၈ - ၃)

ပုံစံ - ၈-၃ ကျေးရွာဖွံ့ဖြိုးရေး ဦးစားပေးအစီအစဉ် (Form PC 3)

လယ်ဧွန်ရွက် အဆင့်(၃)ကျေးရွာမှိုင်းရက်အစည်းအဝေးပြီးဆုံးသောအခါ ကျေးရွာစီမံကိန်း အထောက်အကူပြု ကော်မတီသည် လူထုစည်းရုံးရေးမှူးအကူအညီဖြင့် ဤပုံစံကိုဖြည့်စွဲအောင် ဖြည့်သွင်းရမည်။			
လူထုစည်းရုံးရေးမှူး/ဝန်ထမ်း အမည်		ဦးယုဝါးကျော်	
နေ့စွဲ	စက်ဝန်းအား အမှတ်ဖြစ်ပါ (✓) <input type="checkbox"/> စက်ဝန်း(၁)		
8. 1. 2019	<input checked="" type="checkbox"/> စက်ဝန်း(၂) <input type="checkbox"/> စက်ဝန်း(၃) <input type="checkbox"/> စက်ဝန်း(၄)		
ပြည်နယ်/တိုင်း	မြို့နယ်	ကျေးရွာအုပ်စု	ကျေးရွာ
ပဲခူး	ကျောက်တိုင်	ကျောက်တိုင်	ဆင်ခပ်

က။ အစီအစဉ်အတားအဆီးများအားဆွေးနွေးခြင်း - ယခုလက်ရှိအခြေအနေတွင် ဤကျေးရွာဖွံ့ဖြိုးတိုးတက်ရေးအတွက် အစီအစဉ်အတားအဆီးများသည် မည်သည့်များဖြစ်ပါသနည်း။ (အမျိုးသား/သမီး အနည်းဆုံးအစီအစဉ် ၅ ခုစီဖော်ပြပါ)

အုပ်စုစွဲ ဆွေးနွေးမှုများမှ တင်ပြသော အစီအစဉ်အတားအဆီးများ	
လူအများ နှင့် များဆောင်ရွက်ရန် လိုအပ်ပါသည်။ များ ဆောင်ရွက်ရန် ဆွေးနွေးရာထိုင်ခင်း စက်ခါခြင်း	<input type="checkbox"/> ကျား <input type="checkbox"/> မ <input checked="" type="checkbox"/> ကျား + မ
ရွာတွင်း လမ်း များ ဘုရားတော်အား များ ဖြစ်လာစေရန် မည်သည့် ဆွေးနွေးရာထိုင်ခင်း စက်ခါခြင်း	<input type="checkbox"/> ကျား <input type="checkbox"/> မ <input checked="" type="checkbox"/> ကျား + မ
ဆေးရုံ၊ ဆေးပေးအုံ များ မရှိသောကြောင့် ကျန်းမာရေး လိုအပ်မှုများ ဆွေးနွေးရာထိုင်ခင်း စက်ခါခြင်း	<input type="checkbox"/> ကျား <input type="checkbox"/> မ <input checked="" type="checkbox"/> ကျား + မ
စာပေးပေးမည် ဖြစ်သော ရေများ နှင့် လမ်းပန်း မရှိသောကြောင့် ပစ္စည်းများ ရောက်ရှိရန် ပြီးခြင်း	<input type="checkbox"/> ကျား <input type="checkbox"/> မ <input checked="" type="checkbox"/> ကျား + မ
အပူပြင်အကိုင်အခွင့်အား မရှိပါ။ စားနပ်ရိက္ခာ ဖြစ်ပထွက်၍ များမည် ဖြစ်ခြင်း	<input checked="" type="checkbox"/> ကျား <input type="checkbox"/> မ <input type="checkbox"/> ကျား + မ

၈။ မျှော်မှန်းခြင်း- မောင်လာမည့် (၅) နှစ် အတွင်း ကျေးဇူးခွင့် ဖြိုးစရာ မျှော်မှန်းလျာထားချက်များအား တင်ပြပါ။

အုပ်စုခွဲ မျှေးမွေးမှုများမှ တင်ပြသော အခက်အခဲအတားအဆီးများ	
လူမှုပစ္စည်း အခက်အခဲများ ရှိသော အုပ်စုများ၊ များသောအားဖြင့် အခက်အခဲများ ရှိသော အုပ်စုများ ပါဝင်ပါသည်။	၀ ကျား ၀၊ ၀ ကျား + ၀
ခွဲစုအဖွဲ့များ အဖွဲ့အစည်း တွင် ပါဝင်နေသော အုပ်စုများ ပါဝင်ပါသည်။	၀ ကျား ၀၊ ၀ ကျား + ၀
ဆေးရုံ၊ ဆေး ဝေး ခန်းများ ရှိသော အုပ်စုများ၊ မြို့ရပ် အဖွဲ့များ ပါဝင်ပါသည်။	၀ ကျား ၀၊ ၀ ကျား + ၀
စာပေအဖွဲ့များ ပါဝင်သော အုပ်စုများ၊ အဖွဲ့အစည်းများ ပါဝင်ပါသည်။	၀ ကျား ၀၊ ၀ ကျား + ၀
အဖွဲ့အစည်း အဖွဲ့အစည်း များ ပါဝင်ပါသည်။	၀ ကျား ၀၊ ၀ ကျား + ၀

၉။ လူထုဝင်ရောက်မှု လာမည့် (၅) နှစ်အတွက် အကျုံးဝင်သော ဦးစားပေး ဖွံ့ဖြိုးတိုးတက်မှု လုပ်ငန်း အစီအစဉ်များအား ဖော်ပြပါ။

ဦးစားပေး အဆင့်	ကျေးဇူးအတွက် ဦးစားပေး ဖွံ့ဖြိုးတိုးတက်မှု လုပ်ငန်းစဉ်များ	အဆိုပြုသူ (အမျိုးသားများ/ အမျိုးသမီးများ/ အမျိုးသား + အမျိုးသမီး)	အခန်းကဏ္ဍ	ဦးစားပေး အဆင့်သတ်မှတ်ချက်	ခန့်မှန်း ကုန်ကျစရိတ်	အကျိုးခံစားခွင့်ရှိသူ ခန့်မှန်းခြေ အရေအတွက်		
						ကျား	မ	ပေါင်း
၁	ခန်းမ	ကျား + ၁၀	ကျေးဇူးအတွက်အဖွဲ့		8,400,000	202	221	423
၂	ကျေးဇူးအဖွဲ့	ကျား + ၁၀	အဖွဲ့အစည်း		9,500,000	202	221	423

၃	ဆေးပေးခန်း	၆	ကျန်းမာရေး	8,500,000	202	221	423
၄	စာပေပုံနှိပ်	ကျန်းမာရေး	အားလုံး ဆေးကုသရေး	8,500,000	202	221	423
၅							

၁။ လူထုဝန်ထမ်း၏ လာမည့် (၄) နှစ်အတွက် အကန့်မသတ်ဘဲ ဦးစားပေး ဖွံ့ဖြိုးတိုးတက်မှု လုပ်ငန်း အစီအစဉ်များအားဖော်ပြပါ။

အဆင့်	ကျေးဇူးရှင်အတွက် ဦးစားပေး ဖွံ့ဖြိုး တိုးတက်မှု လုပ်ငန်းစဉ်များ	အဆိုပြုသူ (အမျိုးသားများ/ အမျိုးသမီးများ/အမျိုးသား+ အမျိုးသမီး)	အမျိုးကွဲ
၁	ဇနီး၊ ဇနီးမောင်နှံ၊ သားတော် :	ကျန်းမာရေး	Livelihoods
၂	စက်ဝိုင်းအဖွဲ့တော် :	ကျန်းမာရေး	Livelihoods
၃	စက်ဝိုင်းအဖွဲ့တော် :	၆	Livelihoods
၄			
၅			

ခေါင်းစောင်၊ ကျေးဇူးရှင်ဝန်ထမ်းအားထောက်အကူပြုကော်မတီမှအတည်ပြုသည်။

အမည် ဦးစားမင်းအောင် လက်မှတ် ရက်စွဲ ၈.၁.၂၀၁၉

(စတုတ္ထနှစ်စက်ဝန်း) ကျေးရွာအခြေခံ အချက်အလက်များ (ပုံစံ - ၈ - ၁)

ပုံစံ - ၈ - ၁ ကျေးရွာအခြေခံအချက်အလက်များ (Form PC 1)

လမ်းညွှန်ချက်။ ကျေးရွာတစ်ရွာသို့ ပထမဆုံးမိတ်ဆက်ခရီးသွားရောက်သောအခါ လူထုစည်းရုံးရေးမှူးသည် ကျေးရွာခေါင်းဆောင်များအားကျေးရွာအချက်အလက်များကိုမေတ္တာရပ်ခံ၍တောင်းခံရသည်။ ဤအချက်အလက်များကိုစီမံကိန်းမိတ်ဆက်အစည်းဝေးပတ်ဝင်မိတောင်းခံရမည်။ စီမံကိန်းမိတ်ဆက်အစည်းဝေးတွင် လူထုစည်းရုံးရေးမှူးသည် ဤအချက်အလက်များအား စစ်ဆေးပြီး မှန်ကန်အောင်ပြုလုပ်ရမည်။ ပြီးနောက်တွင် လူထုစည်းရုံးရေးမှူးမှ သတင်းအချက်အလက်ထဲသို့ Tablets မှ တဆင့် ဖြည့်သွင်းရမည်။

ကျေးရွာခေါင်းဆောင် အမည် ဦးဝင်းသျှင်	ကျေးရွာခေါင်းဆောင်၏ ဖုန်းနံပါတ် ၀၇၆၇၇၆၇၈ ၆၆၇	လူထုစည်းရုံးရေးမှူး၏အမည် ဦးအောင်ကျော်
ပြည်နယ်တိုင်းဒေသကြီး မန္တလေး	မြို့နယ် ကျောက်ကြီး	ကျေးရွာအုပ်စု ကျောက်
		ကျေးရွာ ဆင်စိပ်

က။ လူဦးရေ

လူမျိုးစု	အိမ်ထောင်စုအရေအတွက်	ကိုးကွယ်သည့်ဘာသာ	အိမ်ထောင်စုအရေအတွက်
လူမျိုးစု (၁) မြန်မာ	(၈၀)	ဘာသာ(၁) ဗုဒ္ဓ	၈၀
လူမျိုးစု (၂) -----		ဘာသာ(၂) -----	
လူမျိုးစု (၃) -----		ဘာသာ(၃) -----	
လူမျိုးစုရော -----		ဘာသာရော -----	
အခြား			
	အရေအတွက်		
မသန်စွမ်းသူများ	၈ ဝေသာန်		
သက်ကြီးရွယ်အိုများ (၆၅ နှစ် နှင့် အထက်)	၁၅ ဝေသာန်		

စစ်ဘေးရှောင်			
	အမျိုးသား(အရေအတွက်)	အမျိုးသမီး(အရေအတွက်)	စုစုပေါင်းအရေအတွက်
လူဦးရေ	၁၇၉	၁၉၆	၃၇၅
လူမျိုးစု (၁)-----	၁၇၉	၁၉၆	၃၇၅
လူမျိုးစု (၂)-----			
လူမျိုးစု (၃)-----			
အခြား			
အိမ်ထောင်ဦးစီး	၅၅	၅	၆၀

(ခ)အခြေခံအဆောက်အအုံ အသုံးအဆောင်များ

စာသင်ကျောင်း	အမှတ် ခြံပေါ်	ကျန်းမာရေး	အမှတ် ခပ်ပါ	ဘာသာရေးအဆောက် အအုံများ	အမှတ် ခြံပေါ်
အထက်တန်းကျောင်း	<input type="checkbox"/>	ဆေးရုံ	<input type="checkbox"/>	စေတီ	<input checked="" type="checkbox"/>
အလယ်တန်းကျောင်း	<input type="checkbox"/>	ကျန်းမာရေးဌာန	<input type="checkbox"/>	ဘုန်းကြီးကျောင်း	<input checked="" type="checkbox"/>
မူလတန်းကျောင်း	<input checked="" type="checkbox"/>	ကျန်းမာရေးဌာနခွဲ	<input type="checkbox"/>	ဟိန္ဒူဘုရားကျောင်း	<input type="checkbox"/>
မူကြိုကျောင်း	<input type="checkbox"/>	ဆေးပေးခန်း	<input type="checkbox"/>	ခရစ်ယာန်ကျောင်း	<input type="checkbox"/>
အခြား	<input type="checkbox"/>	အခြား	<input type="checkbox"/>	ဗလီ	<input type="checkbox"/>
				အခြား	<input type="checkbox"/>
မှတ်ချက်	၁၇၅	မှတ်ချက်		မှတ်ချက်	

(ဂ) ကျွမ်းကျင်သူများမှတ်တမ်း (ကျေးရွာတွင်နေထိုင်သော သို့မဟုတ် တခြားရွာမှလာရောက်သောကျွမ်းကျင်သူများ)

(၁) စာသင်ကျောင်း			(၂) ကျန်းမာရေး			(၃) လက်မှုပညာရှင်		
	ရွာတွင်နေထိုင်သူ	အခြားရွာမှလာသူ		ရွာတွင်နေထိုင်သူ	အခြားရွာမှလာသူ		ရွာတွင်နေထိုင်သူ	အခြားမှလာ
မူလတန်းပြဆရာ/မ	<input checked="" type="checkbox"/>	<input checked="" type="checkbox"/>	ဆရာဝန်	<input type="checkbox"/>	<input type="checkbox"/>	လက်သမား	<input checked="" type="checkbox"/>	<input type="checkbox"/>
အထက်တန်းပြဆရာ/မ	<input type="checkbox"/>	<input type="checkbox"/>	လက်ထောက်ကျန်းမာရေးပျူ	<input type="checkbox"/>	<input type="checkbox"/>	ပန်းရံ	<input checked="" type="checkbox"/>	<input checked="" type="checkbox"/>
အလယ်တန်းပြဆရာ/မ	<input type="checkbox"/>	<input type="checkbox"/>	အမျိုးသမီးကျန်းမာရေးဆရာမ	<input type="checkbox"/>	<input type="checkbox"/>	လျှပ်စစ်ကျွမ်းကျင်ပီးသမား	<input type="checkbox"/>	<input checked="" type="checkbox"/>
မူကြိုဆရာ/မ	<input type="checkbox"/>	<input type="checkbox"/>	သားရွေးဆရာမ	<input type="checkbox"/>	<input type="checkbox"/>	ရေရိုက်သွယ်သူ	<input type="checkbox"/>	<input checked="" type="checkbox"/>
အခြား	<input type="checkbox"/>	<input type="checkbox"/>	ပြည်သူ့ကျန်းမာရေးလုပ်သား	<input checked="" type="checkbox"/>	<input type="checkbox"/>	စက်ပြင်ဆရာ	<input type="checkbox"/>	<input checked="" type="checkbox"/>
မှတ်ချက်			မှတ်ချက်			မှတ်ချက်		

(ဃ) ကျေးရွာသို့ ရောက်ရှိနိုင်သည့်လမ်းအခြေအနေ / ကျေးရွာတစ်ရွာသည် ၎င်း၏ကျေးရွာအုပ်စုနှင့် ဆက်သွယ်ထားသောလမ်းအခြေအနေ (အောက်ပါတို့ကိုပိုင်းပါ)

ကျောက်ကြမ်းလမ်း ကတ္တရာလမ်း ကွန်ကရစ်လမ်း မော်တော်ဆိုင်ကယ်လမ်း
 ကျောက်ခင်းလမ်း မြေသားလမ်း လှသွားလမ်း အခြား _____

(င) ကျေးရွာဖွံ့ဖြိုးမှုစီမံချက်

ပိုင်းပါ

(၁) လူထုဝဟိုပြုစီမံကိန်းမစတင်မှ ဤကျေးရွာတွင်ကျေးရွာဖွံ့ဖြိုးမှု ရှိပါသည် မရှိပါ/မသိပါ

စီမံချက်ရှိခဲ့ပါသလား?

(၂) ရှိခဲ့ပါလျှင် ဤစီမံချက်ကို မည်သည့် ခုနှစ်တွင်ပြင်ဆင်ခဲ့ပါသနည်း? နှစ် / မသိပါ

(၃) ဤစီမံချက်ကို ဖြည့်နယ်မှုအတည်ပြုခဲ့ပါသလား? ပြုခဲ့ပါသည် မပြုခဲ့ပါ / မသိပါ

(၈) ဝေဖန်အကွာအဝေး

(၁) ဤကျေးရွာ၏ဝေဟနပုံစံနှင့်ကျေးရွာအုပ်စု၏ဝေဟနပုံစံကိုအတိအကျဖော်ပြနိုင်မှုကွာဟမှုကောင်းသနည်း? ဖိ-၁-၂-၂၀၂၀

(၂) ဤကျေးရွာမှ ၎င်းကျေးရွာအုပ်စု၏ဝေဟနပုံစံအတိုင်းလားရာတွင်ကြားဖြင့်သည့်အချိန်

ခြောက်သွေ့ရာသီတွင်ကြာချိန်- ၂၂ နာရီ ထော်လာ/မော်တော်ဆီ/ကယ်/မြေလွှဲ/လား/မော်တော်ဆီ/

အခြား-----

မိုးရာသီတွင်ကြာချိန်- ၈ နာရီ ထော်လာ/မော်တော်ဆီ/ကယ်/မြေလွှဲ/လား/မော်တော်ဆီ/

အခြား-----

(ဆ) ပတ်ဝန်းကျင်ဆိုင်ရာသဘာဝဘေးအန္တရာယ်

ဤကျေးရွာတွင်ရေကြီးခြင်းကိုသို့ သဘာဝဘေးအန္တရာယ်ကျရောက်မှုခြင်း ရှိပါသလား။

မရှိပါ ရှိပါသည် ရှိလျှင်ဖော်ပြပါ- မိုး၊ ရေ၊ မြေတုန်

(ဇ) ကျေးရွာတွင် ဖွဲ့စည်းထားသော အဖွဲ့အစည်းများ

လူထုဝေဟနပြုစီမံကိန်းမတိုင်မီ ဤကျေးရွာတွင် ကျေးရွာဖွံ့ဖြိုးရေးအတွက် အစိုးရ(သို့)ရွာသားများကွယ်တိုင်(သို့) စီမံကိန်းတစ်ခုခုမှ ဖွဲ့စည်းထားသည့် အဖွဲ့အစည်းများရှိပါသလား။

(၁) -----

(၂) -----

(ဈ) အထွေထွေအုပ်ချုပ်ရေး ဦးစီးဌာန (GAD) မှ မှတ်တမ်းတင်ထားခြင်း

ဤကျေးရွာသည် အထွေထွေအုပ်ချုပ်ရေး ဦးစီးဌာန (GAD) မှ မှတ်တမ်းတင်ထားမှု ရှိပါသလား။

မရှိပါ ရှိပါသည်

ကျေးရွာခေါင်းဆောင်

အမည် ဦး စင်းဦး

လက်မှတ်  ဇန်နဝါရီ ၂၀၂၀

လူထုစည်းရုံးရေးမှူး

အမည် ဦးကျော်စွာ

လက်မှတ်  ဇန်နဝါရီ ၂၀၂၀

(စတုတ္ထနှစ်စက်ဝန်း) ပုံစံ (စ-၂) စီမံကိန်းစက်ဝန်းအချိန်ဇယား (PC- 2)

ပုံစံ - စ-၂ - စီမံကိန်းစက်ဝန်းအချိန်ဇယား (PC 2)

လမ်းညွှန်ချက်၊ သက်ဆိုင်ရာလူထုစည်းရုံးရေးမှူး/လက်ထောက်နည်းပညာမှူးများမှ ကျေးရွာအုပ်စုအတွက် ဤပုံစံကို ဖြည့်သွင်းရမည်။		စီမံကိန်းစက်ဝန်းအဆင့်တစ်ခုစီ ပြီးစီးတိုင်း ကျေးရွာနှင့်	
စည်းရုံးရေးမှူး/လက်ထောက်နည်းပညာရေးမှူးဝန်ထမ်း အမည် -		ဦး ဖြူစိန်ထွန်း	
နေ့စွဲ	၂၉. ၁၁. ၂၀၁၇	စက်ဝန်းအား အမှတ်ခြစ်ပါ <input type="checkbox"/> စက်ဝန်း(၁) <input type="checkbox"/> စက်ဝန်း(၂) <input type="checkbox"/> စက်ဝန်း(၃) <input type="checkbox"/> စက်ဝန်း(၄) <input type="checkbox"/>	
ပြည်နယ်/တိုင်း	မန္တလေး	မြို့နယ်	ကျောက်ကြီး
		ကျေးရွာအုပ်စု	ကျောက်ကြီး
		ကျေးရွာ	ဆင်ဆင်

စီမံကိန်းဆောင်ရွက်မှုအဆင့်များ	နေ့စွဲ		အစည်းအဝေးတွင် တက်ရောက်သူအရေအတွက်					
	စတင်သည့် နေ့	ပြီးဆုံးသည့် နေ့	အမျိုးသား အရေအတွက်	အမျိုးသမီး အရေအတွက်	အိမ်ထောင်စုအရေအတွက်	လူမျိုးစုတက်ရောက်သူ အရေအတွက် နှင့် လူမျိုးစုအမည်	အိမ်ထောင်စုပေါင်း	အိမ်ထောင်စု %
၁။ ကျေးရွာစီမံကိန်း မိတ်ဆက်အစည်းအဝေး	၂၉.၁၁.၁၇	၂၉.၁၁.၁၇	၃၅	၃၄	၅၇	မန္တလေး-၅၇	၈၀	၇၃.၇၅%
၂။ ကျေးရွာဖွံ့ဖြိုးရေး စီမံချက်ရေးဆွဲခြင်း အစည်းအဝေး	၂၉.၁၁.၁၇	၂၉.၁၁.၁၇	၃၅	၃၄	၅၇	မန္တလေး-၅၇	၈၀	၇၃.၇၅%
၃။ ကျေးရွာအုပ်စု လုပ်ငန်းဆုံးဖြတ်ချက်ချသည့်အစည်းအဝေး						၁		
၄။ မြို့နယ်အဆင့်စီမံကိန်းရေးဆွဲရေးနှင့်အကောင်အထည်ဖော်ရေး			မလို	မလို	မလို	မလို		

၆. အထည်ဖော်ရေးကော်မတီ၏ စီမံကိန်း သုံးသပ်မှုအစည်းအဝေး	7.7.2020	7.7.2020							
၅။ မြို့နယ် စီမံကိန်းရေးဆွဲရေးနှင့်အကောင်အထည်ဖော် ရေးကော်မတီ၏ဆုံးဖြတ်မှုကို ရွာသို့ အသိပေးအကြောင်းကြားသည့်အစည်း အဝေး	24.2.2020	24.2.2020	22	24	46	၅၈၀	46	80	57.50%
၆။ စီမံကိန်းလုပ်ငန်းခွဲစီမံချက်ရေးဆွဲခြင်း အစည်းအဝေး	မလို	မလို	မလို	မလို	မလို	မလို	မလို	မလို	မလို
၆.၁။ စီမံကိန်းလုပ်ငန်း အကောင်အထည်ဖော် ရေးအစီအစဉ် ရေးဆွဲခြင်း	24.2.20	24.2.20	22	24	46	၅၈၀	46	80	57.50%
၆.၂။ ဝယ်ယူရေးအစီအစဉ် ရေးဆွဲခြင်း	6.3.2020	6.3.2020	6	6	12	၅၈၀	12	80	15.00%
၆.၃။ ဘဏ္ဍာရေးကုန်ကျမှု လျာထားအစီအစဉ် ရေးဆွဲခြင်း	24.2.20	24.2.20	22	24	46	၅၈၀	46	80	57.50%
၆.၄။ ပြင်/ထိန်းအစီအစဉ် ရေးဆွဲခြင်း	24.2.20	24.2.20	22	24	46	၅၈၀	46	80	57.50%
၇။ စီမံကိန်းလုပ်ငန်းခွဲ တိုးတက်မှု စောင့်ကြည့် အစည်းအဝေး	မလို	မလို	မလို	မလို	မလို	မလို	မလို	မလို	မလို

၇.၁။ အစည်းအဝေး ပထမအကြိမ်								
၇.၂။ အစည်းအဝေး ဒုတိယအကြိမ်								
၇.၃။ အစည်းအဝေး တတိယအကြိမ်								
၈။ စီမံကိန်းလုပ်ငန်းခွဲ အပြီးသတ်စစ်ဆေးခြင်း အစည်းအဝေး								
၉။ လူထုစစ်ဆေးပွဲအစည်းအဝေး								

မ။ မျှော်မှန်းခြင်း- နောင်လာမည့် (၅) နှစ် အတွင်း ကျေးရွာဖွံ့ဖြိုးရေး မျှော်မှန်းလျာထားချက်များအား တင်ပြပါ။

အုပ်စုဖွဲ့စေ့စနစ်မှများမှ တင်ပြသောအခက်အခဲအတားအဆီးများ	
ဆရာ၊ ဆရာမ လုံလောက်ခြင်း၊ ကျောင်းအား၊ ကျောင်းဆရာ၊ ဆရာမ စာပေအခြေအနေ နိုင်ခြင်း	<input type="checkbox"/> ကျား <input type="checkbox"/> မ <input type="checkbox"/> ကျား + မ
အဆင့်၊ အစားအနား၊ အား၊ အား၊ အဆင့်၊ အဆင့်၊ အဆင့်၊ အဆင့်၊ အဆင့်၊ အဆင့်	<input type="checkbox"/> ကျား <input type="checkbox"/> မ <input type="checkbox"/> ကျား + မ
ကျောင်းအတွင်း၊ အတွင်း၊ အတွင်း၊ အတွင်း၊ အတွင်း၊ အတွင်း၊ အတွင်း၊ အတွင်း	<input type="checkbox"/> ကျား <input type="checkbox"/> မ <input type="checkbox"/> ကျား + မ
အား၊ အား၊ အား၊ အား၊ အား၊ အား၊ အား၊ အား	<input type="checkbox"/> ကျား <input type="checkbox"/> မ <input type="checkbox"/> ကျား + မ
အား၊ အား၊ အား၊ အား၊ အား၊ အား၊ အား၊ အား	<input type="checkbox"/> ကျား <input type="checkbox"/> မ <input type="checkbox"/> ကျား + မ

ဂ။ လူထုစိမ့်ကိန်း၏ လာမည့် (၄) နှစ်အတွက် အကျိုးဝင်သော ဦးစားပေး ဖွံ့ဖြိုးတိုးတက်မှု လုပ်ငန်း အစီအစဉ်များအားဖော်ပြပါ။

ဦးစားပေးအဆင့်	ကျေးရွာအတွက် ဦးစားပေး ဖွံ့ဖြိုးတိုးတက်မှု လုပ်ငန်းစဉ်များ	အဆိုပြုသူ(အမျိုးသားများ/အမျိုးသမီးများ/အမျိုးသား+အမျိုးသမီး)	အခန်းကဏ္ဍ	ဦးစားပေး အဆင့်သတ်မှတ်ချက်	ခန့်မှန်းကုန်ကျစရိတ်	အကျိုးခံစားခွင့်ရှိသူခန့်မှန်းခြေ အရေအတွက်		
						ကျား	မ	ပေါင်း
၁	ကျေးရွာဖွံ့ဖြိုးရေး	၇+၁၀	ကျေးရွာအဆောက်အအုံ	၁	၁၅၀၀၀၀၀	၁၇၇	၁၉၆	၃၇၃
၂	ကျေးရွာဖွံ့ဖြိုးရေး	၇+၁၀	ကျေးရွာအဆောက်အအုံ	၂	၈၅၀၀၀၀	၁၇၇	၁၉၆	၃၇၃

အခက်အခဲများမျှော်မှန်းချက်များဦးစားပေးလုပ်ငန်းအားအမျိုးသား၊အမျိုးသမီးအုပ်စုခွဲကာဆွေးနွေးရမည်ဖြစ်ကြောင်းအုပ်စုခွဲဆွေးနွေးရခြင်း ရည်ရွယ်ချက်အား ရှင်းလင်းဆွေးနွေးကာလက်ထောက်နည်းပညာမှူးမှအမျိုးသားအုပ်စုလူထုစည်းရုံးရေးမှူးမှအမျိုးသမီးအုပ်စုအဖွဲ့ခွဲကာအခက်အခဲမျှော်မှန်းချက်ဦးစားပေးလုပ်ငန်းများအား ရွေးချယ်ကာ အုပ်စုနှစ်စုမှရရှိလာသော ဦးစားပေးလုပ်ငန်းများအားပြန်လည်အတည်ပြုပြီးကျေးရွာဦးစားပေးလုပ်ငန်းအားရွေးချယ်အတည်ပြုခဲ့ကြပါသည်။

(၁) ကျေးရွာခန်းမဆောင်တည်ဆောက်ခြင်း

(၂) စာကြည့်တိုက်

(၃) ကျောင်းဆောင်တိုးချဲ့ခြင်း

(၄) ရေမြန်တည်ဆောက်ခြင်း စသည်ဖြင့် PC3 အတိုင်းရွေးချယ်ခဲ့ကြပြီး ကျေးရွာစီထောက်ကော်မတီအားပြန်လည်အတည်ပြုရွေးချယ်ခဲ့ကြပါသည်။

၄။ ဆုံးဖြတ်ချက်များ

စဉ်	ဆုံးဖြတ်ချက်များ	ဆောင်ရွက်ရန်
၁။	ကျေးရွာခန်းမဆောင်တည်ဆောက်ခြင်း	စီထောက်ကော်မတီနှင့် ကျေးရွာလူထု

ကျေးရွာရာအုပ်ချုပ်ရေးမှူးမှ မိမိကျေးရွာအဓိကလုပ်ငန်းရွေးချယ်ပေးသောကျေးရွာလူထုအားအထူးကျေးဇူးတင်ကြောင်းသို့ဖြစ်၍လိုအပ်သောမြေယာလူဒါန်းမှုထောက်ခံချက်အထောက်အထားရရှိစေရန်မိမိဦးဆောင်ကာကြိုးပမ်းဆောင်ရွက်ပေးသွားမည်ဖြစ်ကြောင်းအစည်းအဝေးသို့တက်ရောက်ရွေးချယ်ကြသောအိမ်ထောင်စုများကလည်းမိမိအိမ်ရှေ့အားလုံလောက်သောအကျယ်မရှိပါက မိမိကျေးရွာခွဲခြားရေးအတွက်ဖြစ်သဖြင့်မြေယာလူဒါန်းမှုများပြုသွားကြရန်အမှာစကားပြောကြားပြီး အစည်းအဝေးအား ညနေ ၃း၀၀ နာရီအချိန်တွင်ရပ်သိမ်းလိုက်ပါသည်။

ကဏ္ဍအလိုက် ဖွံ့ဖြိုးရေး ဦးစားပေး လုပ်ငန်းစဉ်များ

ကဏ္ဍ	စဉ်	လုပ်ငန်း	အဆိုပြုသူ	လ/နှစ်	လုပ်ဆောင်မည့်သူ	ထောက်ပံ့မည့်သူ	မှတ်ချက်
အခြေခံအဆောက်အအုံ	၁	စာသင်ကျောင်း ခြံစည်ရိုးကာရံခြင်း	က+မ	၂၀၁၇	ကျေးရွာလူထု	CDD	(ပထမနှစ်စက်ဝန်း) အကောင်အထည်ဖော်ပြီး
	၂	ရွာတွင်းဂဝံလမ်းခင်းခြင်း	က+မ	၂၀၁၈	ကျေးရွာလူထု	CDD	(ဒုတိယနှစ်စက်ဝန်း) အကောင်အထည်ဖော်ပြီး
ကျေးရွာအထောက်အအုံ		ဘက်စုံသုံးခန်းမဆောင်မဆောင်	က+မ	၂၀၂၀	ကျေးရွာလူထု	CDD	(စတုတ္ထနှစ်စက်ဝန်း) အကောင်အထည်ဖော်ရန်
ပညာရေး		စာသင်ကျောင်းဆောင်ဆောင်တိုးချဲ့ခြင်း	က+မ	၂၀၂၀	ကျေးရွာလူထု		
		စာသင်ကျောင်းဆောင်မြေဖြည့်ခြင်း	က+မ	၂၀၂၀			
ကျေးရွာအထောက်အအုံ		စာကြည့်တိုက်တည်ဆောက်ခြင်း	က+မ	=	ကျေးရွာလူထု	-	=
မီးလင်းရေး		အင်ဂျင်မီးလင်းရေး	က+မ	=	ကျေးရွာလူထု		VDP workshop တွင်တွဲထားပြီး

အသက်မွေးဝမ်းကြောင်း/စိုက်ပျိုးရေး	၁	မွေးမြူရေးသင်တန်း	က+မ	။	ကျေးရွာလူထု	-	။
	၂	စက်ပြင်သင်တန်း	က+မ	။	ကျေးရွာလူထု	-	။
	၃	အပ်ချုပ်သင်တန်း	၁	။	ကျေးရွာလူထု	-	။
အခြား		ဝန်ထမ်းအိမ်ယာ	က+မ	။	ကျေးရွာလူထု	-	



လူထုဗဟိုပြုစီမံကိန်း
“ကျေးလက်လူထုအခြေပြု၊ ဖွံ့ဖြိုးမှုကိုတိုးရှေးရှု”
လူထုဗဟိုပြုစီမံကိန်း၊ ကျောက်ကြီးမြို့နယ်၊ ပဲခူးတိုင်း (အရှေ့ခြမ်း)